

## SMLOUVA O PACHTU – POZEMKY V DOBÝVACÍM PROSTORU

**č.: 500. 105/2018**

uzavřená ve smyslu ust. § 2332 a násl. zák. č. 89/2012 Sb., občanský zákoník, ve znění pozdějších předpisů (dále jen „občanský zákoník“)

Smluvní strany:

**Lesy České republiky, s.p.**

se sídlem Hradec Králové, Přemyslova 1106/19, Nový Hradec Králové, PSČ 500 08,  
zapsaný v Obchodním rejstříku vedeném Krajským soudem v Hradci Králové, oddíl AXII, vložka 540  
zastoupený Ing. Danielem Szórádem, Ph.D., generální ředitel  
IČO: 42196451, DIČ: CZ42196451

\_\_\_\_\_ (dále jen „propachtovatel“) na straně jedné

a

**EUROVIA Kamenolomy, a.s.**

se sídlem Londýnská 637/79a, Liberec XI-Růžodol I., 460 01 Liberec  
zapsaná v Obchodním rejstříku vedeném Krajským soudem v Ústí nad Labem oddíl B, vložka 1594  
zastoupená Ing. Svatoplukem Zástěrou, technicko-výrobním náměstkem, na základě pověření ze dne  
*5. 1. 2018*

IČO: 27096670, DIČ: CZ27096670

\_\_\_\_\_ (dále jen „pachtýř“) na straně druhé

uzavírají níže uvedeného dne, měsíce a roku tuto

### SMLOUVU O PACHTU:

#### I.

#### Předmět smlouvy

1. Propachtovatel prohlašuje, že má právo hospodařit k níže uvedeným pozemkům, které jsou ve vlastnictví České republiky, a to:

Číslo parcely	Druh pozemku	Výměra v m <sup>2</sup>	Propachtovávaná výměra v m <sup>2</sup>	Katastrální území	LV	Obec
361/5	ostatní plocha	12 166	12 166	Smržovice	442	Kdyně
361/6	ostatní plocha	2 077	2 077	Smržovice	442	Kdyně
440/1	ostatní plocha	11 850	11 850	Smržovice	442	Kdyně
440/4	ostatní plocha	50	50	Smržovice	442	Kdyně
440/5	ostatní plocha	279	279	Smržovice	442	Kdyně
626/2	ostatní plocha	3 072	3 072	Smržovice	442	Kdyně
626/4	ostatní plocha	1 318	1 318	Smržovice	442	Kdyně
627/3	ostatní plocha	22 081	22 081	Smržovice	442	Kdyně
627/5	ostatní plocha	13	13	Smržovice	442	Kdyně

659/3	ostatní plocha	1 219	1 219	Smržovice	442	Kdyně
659/20	ostatní plocha	142	142	Smržovice	442	Kdyně
659/21	ostatní plocha	91	91	Smržovice	442	Kdyně
659/22	ostatní plocha	562	562	Smržovice	442	Kdyně
38/3	ostatní plocha	34 026	34 026	Branišov na Šumavě	373	Kdyně
38/5	ostatní plocha	2 879	2 879	Branišov na Šumavě	373	Kdyně
<b>Celkem</b>			<b>91 825</b>			

- Uvedené pozemky (dále jen „**předmětné pozemky**“ nebo „**předmět pachtu**“) je zapsán v katastru nemovitostí u Katastrálního úřadu pro Plzeňský kraj, Katastrální pracoviště Domažlice.
- Propachtovatel se zavazuje přenechat na základě této Smlouvy předmět pachtu uvedený v odst. 1. tohoto článku o celkové propachtované výměře 91.825 m<sup>2</sup> do pachtu pachtýři k dočasnému úplatnému užívání a požívání s tím, že pachtýř se zavazuje předmět pachtu využívat výlučně za účelem provádění hornické činnosti, a to k zajištění lomu a k činnostem s daným zajištěním souvisejícím v dobývacím prostoru Smržovice, evidenční číslo 7 0923. Veškeré věci, záležitosti či jednání související s využitím předmětu pachtu za sjednaným účelem je povinen obstarat pachtýř, a to na svůj náklad a v mezích stanovených touto Smlouvou. Oprávnění k dobývacímu prostoru pachtýř doložil na základě Potvrzení o zaevidování dobývacího prostoru vydaném Obvodním báňským úřadem v Plzni, zn.: SBS 36126/2010 ze dne 25. 11. 2010. Potvrzení o zaevidování dobývacího prostoru je nedílnou přílohou č. 1 k této smlouvě (dále jen „**Smlouva**“).
  - Smluvní strany prohlašují, že hranice předmětu pachtu jsou jim spolehlivě známy a nevzbuzují jakýchkoli pochybností. Předmět pachtu je graficky znázorněn v Provozní důlní mapě – základní mapě lomu ke dni 14. 12. 2005 v měřítku 1 : 2 000 zpracované Ing. Miroslavem Bartuškou, hlavním důlním měřičem dne 14. 12. 2005, která tvoří nedílnou přílohu č. 2 k této Smlouvě.
  - Propachtovatel prohlašuje, že se se stavem předmětu pachtu řádně a dostatečně seznámil a že jej shledává ke dni uzavření této Smlouvy způsobilým ke smluvenému účelu pachtu dle této Smlouvy. Dobývací prostor Smržovice, evidenční číslo 7 0923 je stanoven na základě Rozhodnutí Ministerstva stavebnictví ČSR, Československého kamenoprůmyslu, generální ředitelství, zn.: DP-238/79 ze dne 28. 9. 1979. Výše uvedené rozhodnutí je nedílnou přílohou č. 3 k této Smlouvě.  
Hranice dobývacího prostoru je graficky znázorněna v Provozní důlní mapě – základní mapě lomu ke dni 14. 12. 2005 v měřítku 1 : 2 000 zpracované Ing. Miroslavem Bartuškou, hlavním důlním měřičem dne 14. 12. 2005, která tvoří nedílnou přílohu č. 2 k této Smlouvě.
  - Z pachtu je vyňato právo výkonu myslivosti a rybářské právo.
  - Smluvní strany ujednaly, že předmětem pachtu dle této Smlouvy nejsou trvalé porosty nacházející se na předmětu pachtu.
  - Právo pachtu podle této Smlouvy dále nezakládá pachtýři jakákoliv práva k trvalým porostům nacházejícím se na předmětu pachtu. Pachtýř je povinen zejména upozornit na kalamitu, škodu na porostech apod.
  - Nárok na náhrady dle zvláštních právních předpisů, např. v případech, na něž dopadá vyhláška Ministerstva zemědělství č. 55/1999 Sb., o způsobu výpočtu výše újmy nebo škody způsobené na lesích, náleží propachtovateli.

## II.

### Účel pachtu

- Pachtýř se zavazuje předmět pachtu uvedený v článku I. odst. 1. této Smlouvy užívat výlučně k podnikatelským účelům, a to k hornické činnosti podle ust. § 2 a zák. č. 61/1988 Sb., o hornické činnosti, výbušninách a o státní báňské správě, ve znění pozdějších předpisů,

spočívající v zajištění lomu v dobývacím prostoru Smržovice a k činností s daným zajištěním souvisejícím na základě Rozhodnutí o Povolení hornické činnosti podle plánu zajištění na lomu Smržovice vydaného Obvodním báňským úřadem v Plzni, zn.: 524-511.4/II/01/Bal dne 12. 10. 2001 s nabytím právní moci dne 8. 11. 2001. Výše uvedené rozhodnutí je nedílnou přílohou č. 4 k této Smlouvě.

2. Předmětem podnikání pachtýře je mimo jiné hornická činnost v rozsahu ustanovení zák. č. 61/1988 Sb., ve znění pozdějších předpisů, a to na základě Oprávnění k hornické činnosti vydané Obvodním báňským úřadem pro území krajů Libereckého a Vysočina, č. j.: 23467/2014 číslo oprávnění 270 dne 19. 8. 2014. Toto oprávnění je nedílnou přílohou č. 5 k této Smlouvě.

### III.

#### Trvání pachtu

1. Propachtovatel na základě této Smlouvy přenechává pachtýři a pachtýř od propachtovatele přebírá do dočasného úplatného užívání a požívání předmětu pachtu uvedený v čl. I. odst. 1. této Smlouvy o celkové propachtované výměře 91.825 m<sup>2</sup>, a to na dobu určitou **od 1. 7. 2018 do 30. 6. 2023**.
2. Smluvní strany mohou v posledních šesti měsících pachtu sjednat formou dodatku ke stávající Smlouvě prodloužení pachtovního vztahu založeného touto Smlouvou, maximálně však o pět let, opakovaně až na dobu předpokládaného výkonu hornické činnosti nebo činnosti prováděné hornickým způsobem včetně následné sanace a rekultivace pozemku.
3. Pacht dle této Smlouvy skončí:
  - a) uplynutím doby, na níž byl sjednán,
  - b) písemnou dohodou smluvních stran,
  - c) písemnou výpovědí s výpovědní dobou učiněnou kteroukoli ze smluvních stran za níže uvedených podmínek.
4. Před uplynutím sjednané doby pachtu lze tento skončit výpovědí ze strany propachtovatele z těchto důvodů:
  - a) pachtýř je o více než jeden měsíc v prodlení s placením pachtovního, a to i přes písemnou výzvu propachtovatele s určením přiměřené lhůty k dodatečné úhradě dluhu pachtýře,
  - b) pachtýř užívá předmět pachtu v rozporu s ustanoveními této Smlouvy i přes písemné upozornění propachtovatele k odstranění závadného stavu s určením přiměřené lhůty ke zjednání nápravy,
  - c) pachtýř přenechal bez předchozího písemného souhlasu propachtovatele předmět pachtu nebo jeho část do užívání a požívání jinému,
  - d) pachtýř porušil své povinnosti plynoucí z této Smlouvy, a to i přes předchozí písemné upozornění propachtovatele,
  - e) pachtýř na předmětu pachtu umístil jakékoli stavby bez předchozího písemného souhlasu propachtovatele, vyjma stavby ke dni sjednání smluvního vztahu existující
  - f) pachtýř ztratil oprávnění k provozování činnosti, pro kterou si předmět pachtu propachtoval,
  - g) předmět pachtu přestal být využitelný pro sjednaný účel pachtu.
5. Před uplynutím sjednané doby pachtu lze tento skončit výpovědí ze strany pachtýře z těchto důvodů:
  - a) pachtýř ztratil oprávnění k provozování činnosti, pro kterou si předmět pachtu propachtoval,
  - b) propachtovatel porušil své povinnosti vůči pachtýři vyplývající z této Smlouvy, a to i přes předchozí písemné upozornění pachtýře,
  - c) předmět pachtu přestal být využitelný pro sjednaný účel pachtu.
6. Pro výpověď dle odst. 4. a odst. 5. tohoto článku se sjednává tříměsíční výpovědní doba, která počíná běžet od prvního dne kalendářního měsíce následujícího po měsíci, v němž byla výpověď doručena druhé smluvní straně.
7. Ke dni skončení pachtu je pachtýř povinen odevzdat propachtovateli předmět pachtu ve stavu odpovídajícímu způsobu využití pro účely dle čl. II. odst. 1. této Smlouvy a po sanaci a rekultivaci pozemku provedené na náklady pachtýře dle příslušného rozhodnutí orgánu státní správy. Toto ustanovení se netýká porostů, které se na předmětných pozemcích nacházejí. Toto

ustanovení se netýká porostů, které se na předmětných pozemcích nacházejí. O předání bude sepsán písemný protokol opatřený datem a podpisy oprávněných pracovníků propachtovatele a pachtýře.

#### IV. Pachtovné

1. [REDACTED]
2. Pachtovné dle předchozího odstavce tohoto článku je bez daně z přidané hodnoty. K takto ujednanému pachtovnému bude tedy připočtena daň z přidané hodnoty ve výši stanovené platnými a účinnými předpisy o dani z přidané hodnoty pro dané období.
3. Propachtovatel bude pachtovné fakturovat jedenkrát ročně, a to vždy k 30. 6. běžného roku a toto datum je zároveň datem uskutečnění zdanitelného plnění. Lhůta splatnosti faktury činí 30 kalendářních dnů ode dne jejího vystavení. Dnem úhrady se rozumí den připsání částky ve prospěch účtu organizační jednotky propachtovatele Lesní správy Domažlice. Úhrada pachtovného bude prováděna ve prospěch účtu organizační jednotky propachtovatele uvedeného v záhlaví této Smlouvy. V případě zahájení anebo ukončení pachtovního vztahu založeného touto Smlouvou v průběhu roku bude poměrně upravena výše pachtovného.
4. Faktura je řádně vystavena, pokud splňuje veškeré náležitosti daňového a účetního dokladu podle příslušných právních předpisů a další náležitosti dle této Smlouvy, pokud byly smluvními stranami ujednány. V případě, že faktura nebyla vystavena řádně, je smluvní strana, které je faktura určena, oprávněna fakturu vrátit, a to ve lhůtě deseti pracovních dnů od jejího doručení s uvedením chybných či chybějících náležitostí. Pokud bude faktura v uvedené lhůtě oprávněně vrácena, je smluvní strana, které byla faktura vrácena, povinna řádně vystavit a doručit bezvadnou (opravenou či doplněnou) fakturu, a to ve lhůtě deseti pracovních dnů od jejího vrácení. Nová lhůta splatnosti počíná běžet ode dne vystavení bezvadné (tj. opravené či doplněné) faktury.
5. Pachtýř se zavazuje platit propachtovateli pachtovné v souladu s touto Smlouvou, zejména řádně a včas.
6. Pachtýř bere na vědomí, že propachtovatel se rozhodl uplatnit na vztah založený touto Smlouvou, tj. pacht pozemku, daň z přidané hodnoty, a to ve smyslu zákona č. 235/2004 Sb., o dani z přidané hodnoty, ve znění pozdějších předpisů.
7. Pachtovné bude na každé další roky valorizováno vždy k 1. 1. aktuálního kalendářního roku podle skutečně dosažené míry inflace vyjádřené přírůstkem průměrného indexu spotřebitelských cen za 12 posledních měsíců předchozího kalendářního roku zveřejněného Českým statistickým úřadem. Pachtovné bude automaticky upravováno bez písemného oznámení pachtýři. K prvnímu zvýšení pachtovného o inflaci takto dojde s účinností **od 1. 1. 2019**.
8. V případě, že dojde po dobu platnosti této smlouvy o pachtu ke změnám způsobu využití, k dohodě smluvních stran o změně ceny pachtu, změně celkové výměry propachtovaných ploch pozemků nebo jiné změně mající vliv na sjednané podmínky v této smlouvě o pachtu, budou tyto změny řešeny písemným dodatkem k této Smlouvě.

#### V. Práva a povinnosti smluvních stran

1. Pachtýř je povinen s předmětem pachtu řádně hospodařit dle dohodnutého a příslušnými úřady povoleného účelu, užívat jej v souladu s ustanoveními této Smlouvy a v záležitostech touto Smlouvou neupravených v souladu s obecně platnými právními předpisy a na své náklady řádně udržovat na něm se nacházející předměty a zařízení, pokud se jedná o běžné záležitosti spojené s jeho požíváním a užíváním.
2. Pachtýř se zavazuje neprovádět žádné úpravy na předmětu pachtu bez předchozího písemného souhlasu propachtovatele.

3. Pachtýř je povinen umožnit propachtovateli vstup na předmět pachtu za účelem zjištění jeho stavu a kontroly jeho užívání pachtýřem v souladu s touto Smlouvou.
4. Pachtýř není oprávněn umístit na předmětu pachtu jakékoli stavby bez předchozího písemného souhlasu propachtovatele vyjma staveb existujících ke dni sjednání této Smlouvy.
5. Propachtovatel je oprávněn kontrolovat, jak pachtýř plní povinnosti, které pro něj vyplývají z této Smlouvy.
6. Rozhodne-li příslušný orgán státní správy pravomocným rozhodnutím o uložení pokuty propachtovateli v souvislosti s porušením zákonných povinností, ke kterým došlo jednáním nebo opomenutím pachtýře dle této Smlouvy, je pachtýř povinen zaplatit propachtovateli částku ve výši uložené pokuty včetně případných dalších nákladů propachtovatele s tímto spojených, zejména pak nákladů řízení, a to vše do 10 pracovních dnů od doručení písemné výzvy propachtovatele k úhradě.
7. Pachtýř není oprávněn přenechat bez předchozího písemného souhlasu propachtovatele předmět pachtu nebo jeho část do užívání třetí osobě.
8. Pachtýř se zavazuje na vlastní náklady odstranit újmu, která na předmětu pachtu jeho činností nebo činností třetích osob vznikne, a to ve lhůtě 30 kalendářních dnů od doručení písemné výzvy propachtovatele k odstranění újmy.
9. Pachtýř se zavazuje neuskładňovat a nelikvidovat odpady vzniklé jeho činností nebo činností třetích osob na předmětu pachtu. Za odvoz odpadu z předmětu pachtu a jeho následnou likvidaci odpovídá výlučně pachtýř. Likvidaci provede pachtýř na vlastní náklady do 7 dnů od zjištění závadného stavu.
10. Pachtýř se zavazuje, že zabezpečí výkon hornické činnosti, činnosti prováděné hornickým způsobem a činností souvisejících tak, aby nedocházelo k újmě na okolních lesních porostech na pozemcích, které nejsou součástí předmětu pachtu a nebyly dotčeny zájmy ochrany přírody.
11. Pachtýř nese plnou odpovědnost za veškerou újmu, která jím prováděnou činností nebo porušením jeho povinností založené touto Smlouvou či právním předpisem vznikne propachtovateli či třetím osobám, a to i v případě, že by újma vznikla v důsledku činnosti pachtýřem najatých právnických či fyzických osob v souvislosti s prováděnou činností.
12. Vydá-li propachtovatel na základě žádosti pachtýře nesouhlas, nesouhlasné stanovisko nebo nesouhlasné vyjádření k některé činnosti pachtýře, bude vždy řádně zdůvodněno.
13. Smluvní strany ujednávají, že právo pachtu dle této Smlouvy se nezapíše do veřejného seznamu.
14. Smluvní strany sjednávají pro případ porušení povinností uvedených v článku V. této Smlouvy smluvní pokutu ve výši 10 % aktuálního ročního pachtovného, nejméně však 5 000 Kč, za každý jednotlivý případ. Stanovením smluvní pokuty není dotčeno právo poškozené strany na náhradu škody a zaplacená smluvní pokuta se na náhradu škody nezapočítává. Smluvní pokuta je splatná do 15 dnů od doručení výzvy smluvní straně, která porušila své povinnosti.

## **VI.**

### **Ostatní ujednání**

Pachtýř se zavazuje nevydávat stanoviska či vyjádření třetím osobám k dotčení či omezení ve využívání předmětu pachtu nebo jeho části.

## **VII.**

### **Sankční ujednání**

Pro případ prodlení s úhradou pachtovného se pachtýř zavazuje zaplatit propachtovateli smluvní pokutu ve výši 0,05 % z dlužné částky za každý i započatý den prodlení. Právo propachtovatele na náhradu škody vzniklé z porušení smluvních povinností pachtýře či právo tuto Smlouvu vypovědět ve smyslu čl. III. této Smlouvy tím není dotčeno.

## VIII.

### Criminal compliance doložka

1. Smluvní strany níže svým podpisem stvrzují, že v průběhu vyjednávání o této smlouvě vždy jednaly a postupovaly čestně a transparentně a současně se zavazují, že takto budou jednat i při plnění této smlouvy a veškerých činnostech s ní souvisejících.
2. Smluvní strany se dále zavazují vždy jednat tak a přijmout taková opatření, aby nedošlo ke vzniku důvodného podezření na spáchání trestného činu či k samotnému jeho spáchání (včetně formy účastenství), v důsledku tedy jednat tak, aby kterékoli ze smluvních stran nemohla být přičtena odpovědnost podle zákona č. 418/2011 Sb., o trestní odpovědnosti právnických osob a řízení proti nim, nebo nevznikla trestní odpovědnost fyzických osob (včetně zaměstnanců) podle trestního zákoníku, případně aby nebylo zahájeno trestní stíhání proti jakékoliv ze smluvních stran včetně jejich zaměstnanců podle platných právních předpisů.
3. Propachtovatel za tímto účelem vytvořil tzv. Criminal compliance program Lesů České republiky, s. p. (viz [www.lesycr.cz](http://www.lesycr.cz)), (dále jen „CCP LČR“), a v jeho rámci přijal závazek dodržovat zejména Kodex CCP LČR, Protikorupční program LČR a Etický kodex zaměstnanců LČR, a to včetně všech příloh, čímž se propachtovatel vymezuje proti jakémukoli protiprávnímu a neetickému jednání a nastavují postupy k prevenci a odhalování takového jednání. Za účelem naplnění tohoto článku, tj. za účelem nastavení funkčních a efektivních prevenčních procesů při plnění této smlouvy nebo v souvislosti s ním, lze obsah těchto dokumentů poskytnout na žádost druhé smluvní straně, která je rovněž může přijmout za své, a to v plném jejich znění.

## IX.

### Závěrečná ustanovení

1. Pokud není v této Smlouvě ujednáno jinak, řídí se vztahy mezi smluvními stranami příslušnými obecně platnými právními předpisy, zejména pak občanským zákoníkem.
2. V případě změny identifikačních údajů smluvních stran se tyto zavazují vzájemně se o této skutečnosti bez zbytečného odkladu písemně informovat.
3. Tuto Smlouvu lze měnit a doplňovat pouze písemnými vzestupně číslovanými dodatky podepsanými oprávněnými zástupci obou smluvních stran.
4. Pro platnost této Smlouvy je v souladu se Statutem LČR, zákonem o státním podniku, nutný souhlas Ministerstva zemědělství ČR, které rovněž vykonává jménem státu funkci zakladatele propachtovatele (dále jen „Zakladatel“) ve smyslu ustanovení § 17 odst. 2 zákona č. 77/1997 Sb., o státním podniku, ve znění pozdějších předpisů.
5. Zakladatel udělil předchozí souhlas s nakládáním s určeným majetkem ve smyslu ustanovení § 17 odst. 2 zákona č. 77/1997 Sb., o státním podniku, ve znění pozdějších předpisů, pod č. j.: 47675/2017-MZE-13221 ze dne 1. 9. 2017 v odstavci 6.5.3. Statutu LČR.
6. Tato Smlouva nabývá platnosti dnem jejího podpisu oběma smluvními stranami, účinnosti dnem **1. 7. 2018**; v případě povinnosti uveřejnění je účinnost podmíněna uveřejněním v registru smluv.
7. Smluvní strany se dohodly, že ke dni účinnosti této Smlouvy se dohodou smluvních stran ruší pachtovní smlouva č. 211/2018 ze dne 12. 6. 2017 a nahrazuje se v plném rozsahu touto Smlouvou.
8. Smluvní strany se dohodly na pachtovním za období od 1. 1. 2018 do 30. 6. 2018 vyplývající z Pachtovní smlouvy č. 211/2018 ze dne 12. 6. 2017 s ohledem na změnu údajů v katastru nemovitostí ve výši [REDAKCE] K této částce bude připočtena daň z přidané hodnoty ve výši stanovené platnými a účinnými předpisy o dani z přidané hodnoty pro dané období a bude uhrazena pachtýřem propachtovateli jednorázově na základě faktury, která bude vystavena Lesní správou Domažlice dne 30. 6. 2018. Datum vystavení příslušné faktury je zároveň datem uskutečnění zdanitelného plnění. Lhůta splatnosti faktury je 30 kalendářních dnů od data jejího vystavení. Dnem úhrady je den připsání částky ve prospěch účtu LČR, s.p., Lesní správy Domažlice uvedeného v záhlaví této Smlouvy. Způsob výpočtu a stanovení výše pachtovního za období od 1. 1. 2018 do 30. 6. 2018 je uvedeno v Soupisu propacht. pozemků

k Pachtovní smlouvě č. 211/2018 a stanovení pachtovného od 1. 1. 2018 do 30. 6. 2018, který tvoří nedílnou přílohu č. 7 k této Smlouvě.

9. Obě smluvní strany jsou oprávněny a v případech stanovených zákonem i povinny uveřejnit Smlouvu a její dodatky včetně metadat v rozsahu a způsobem dle zákona č. 340/2015 Sb., o zvláštních podmínkách účinnosti některých smluv, uveřejňování těchto smluv a o registru smluv (zákon o registru smluv), v účinném znění. Obě smluvní strany jsou s uveřejněním Smlouvy a jejích dodatků včetně metadat srozuměny.
10. Tato Smlouva je vyhotovena ve čtyřech stejnopisech, z nichž po dvou vyhotoveních obdrží každá ze smluvních stran.
11. Smluvní strany prohlašují, že si tuto Smlouvu přečetly a na důkaz správnosti a souhlasu připojují prosty omylu své vlastnoruční podpisy.
12. Nedílnou součástí této smlouvy jsou tyto přílohy:
  - Příloha č. 1: Potvrzení o zaevidování dobývacího prostoru vydaném Obvodním báňským úřadem v Plzni, zn.: SBS 36126/2010 ze dne 25. 11. 2010
  - Příloha č. 2: Provozní důlní mapa – základní mapa lomu ke dni 14. 12. 2005 v měřítku 1 : 2 000 zpracovaná Ing. Miroslavem Bartuškou, hlavním důlním měřičem dne 14. 12. 2005
  - Příloha č. 3: Rozhodnutí Ministerstva stavebnictví ČSR, Československého kamenoprůmyslu, generální ředitelství, zn.: DP-238/79 o stanovení dobývacího prostoru ze dne 28. 9. 1979
  - Příloha č. 4: Rozhodnutí o Povolení hornické činnosti podle plánu zajištění na lomu Smržovice vydaného Obvodním báňským úřadem v Plzni, zn.: 524-511.4/II/01/Bal dne 12. 10. 2001
  - Příloha č. 5: Oprávnění k hornické činnosti vydané Obvodním báňským úřadem pro území krajů Libereckého a Vysočina, č. j.: 23467/2014 číslo oprávnění 270 ze dne 19. 8. 2014
  - Příloha č. 6: Pověření pro Ing. Svatopluka Zástěru, technicko-výrobního náměstka ze dne 5. 1. 2018
  - Příloha č. 7: Soupis pozemků a stanovení pachtovného

V Hradci Králové, dne 19. 4. 2018

V Liberci, dne 27. 4. 2018

Propachtovatel:

Pachtýř:

Lesy ČR  
[06]  
Hradec Králové  
6451  
Ing. Daniel Szorad, Ph.D.  
generální ředitel

technicko-výrobní náměstek



# OBVODNÍ BÁŇSKÝ ÚŘAD V PLZNI

HŘÍMÁLÉHO 11, 301 00 PLZEŇ

**EUROVIA Kamenolomy, a.s.**

**Nám. Soukenné 115/6  
460 07 Liberec**

Váš dopis značkv / ze dne

Naše značka  
SBS 36126/2010

Vyřizuje / linka  
Ing. Dolejš/410

V Plzni  
25.11.2010

**Věc : Potvrzení o zaevidování dobývacího prostoru Smržovice ev.číslo 7/0923**

Obvodnímu báňskému úřadu v Plzni (dále jen „OBÚ“) byla dne 1.11.2010 doručena žádost organizace EUROVIA Kamenolomy, a.s., IČ 270 96 670 (dále jen „organizace“) o změnu názvu obchodní společnosti v evidenci dobývacích prostorů, která je zde vedena pod č.j. SBS 34898/2010. Žádost byla doložena pravomocným usnesením Krajského soudu v Ústí nad Labem ze dne 27.9.2010, spis. značka F 24249/2010-783, kterým se v obchodním rejstříku vedeném u Krajského soudu v Ústí nad Labem, oddíl B, vložka 1594, vymazává obchodní firma Tarmac CZ, a.s., se sídlem Liberec, nám. Soukenné 115/6, PSČ 460 07, IČ: 270 96 670 a namísto ní, pod totožným identifikačním číslem i sídlem, se ke dni 1.10.2010 zapisuje obchodní firma EUROVIA Kamenolomy, a.s.; a dále platným Oprávněním organizace k hornické činnosti vydaným OBÚ v Liberci dne 25.10.2010, č.j. SBS 32247/2010. OBÚ na základě této žádosti provedl ke dni podání žádosti požadovanou změnu v evidenci dobývacího prostoru Smržovice.

Na základě provedené změny OBÚ vydává:

**„Potvrzení o zaevidování dobývacího prostoru Smržovice“.**

Dobývací prostor Smržovice je na OBÚ evidován v evidenční knize dobývacích prostorů díl 7, folio 0923 na organizaci:

Název: **EUROVIA Kamenolomy, a.s.**  
Sídlo: **Liberec, nám. Soukenné 115/6, PSČ 460 07**  
IČ: **270 96 670**

Ing. Bivoj Merc  
předseda úřadu

**Ing. Bivoj  
Merc**

Digitálně podepsal Ing. Bivoj Merc  
DN: c=CZ, o=Český báňský úřad  
Praha [IČ 00025844], ou=Obvodní  
báňský úřad v Plzni, ou=006460,  
cn=Ing. Bivoj Merc,  
serialNumber=P4395,  
title=předseda OBÚ Plzeň  
Datum: 2010.11.26 13:53:41  
+01'00'

Na vědomí:

- Český báňský úřad v Praze, Kozí 4, 110 01 Praha 1
- Česká geologická služba – Geofond, Kostelní 26, 170 06 Praha 7
- Ministerstvo průmyslu a obchodu, Odbor surovinové politiky, Na Františku 32, 110 15 Praha



Souřadnicový systém: S-JTSK  
Výškový systém: Bpv

KLAD LSTŮ:

Klatovy 9-3

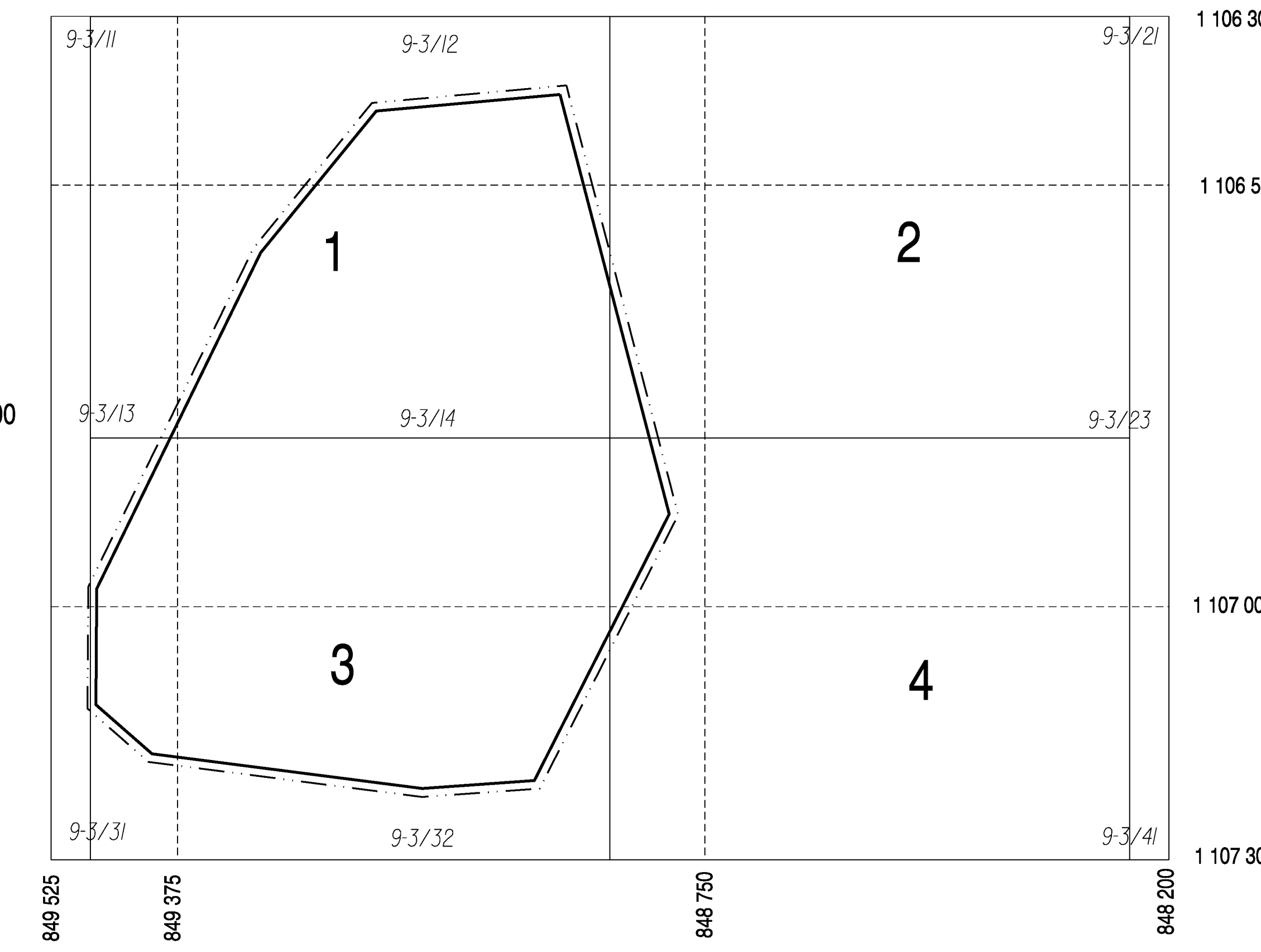

VYSVĚTLIVKY:

ZALOŽENÍ MAPY	datum	jméno	podpis
Vyhotovil:	14.12.2005	Ing. Miroš Ječný	
Hlavní dělní mříž:	14.12.2005	Ing. Miroslav Baruška	
Podle stavu ke dni:	14.12.2005		

DOPLNĚNÍ MAPY			
dne:			
doplnil:			
podpis:			
dne:			
doplnil:			
podpis:			

TĚŽENÍ NEROST: drcit  
DOBYVACÍ METODA: strojní, cionové odstřešy  
NÁZEV LOŽISKA: SMRŽOVICE 3 - ZADNÍ KOPEC

Tarmac CZ a.s.

**SMRŽOVICE**

(OP SMRŽOVICE)	
<b>PROVOZNÍ DŮLNÍ MAPA</b>	
ZÁKLADNÍ MAPA LOMU	
1 : 2 000	
evidenční číslo:	<b>2292501</b>

O P I S

Ústřední hospodářský orgán: Ministerstvo stavebnictví ČSR  
Orgán pověřený: Čs. kamenoprůmysl - generální ředitelství

R O Z H O D N U T Í

Generální ředitelství čs. kamenoprůmyslu jakožto orgán pověřený rozhodnutím ze dne 28. 9. 1979 zn. DP-238/79 k návrhu těžebního národního podniku Západočeské kamenolomy a štěr- kopísky n. p. Blatná ze dne 12. 7. 1979 zn. 332/Po-44/79 a na základě výsledku místního komisionálního projednání ze dne 4. 9. 1979 stanoví ve smyslu § 21 odst. 2 zákona č. 41/1957 Sb. v dohodě s Ústředním báňským úřadem v Praze těžebnímu národnímu podniku Západočeské kamenolomy a štěr- kopísky n. p. Blatná tento dobývací prostor:

S m r ž o v i c e

1. Název dobývacího prostoru: S m r ž o v i c e

Plošný rozsah: 43 ha            08 a            42 m<sup>2</sup>

Hranice dobývacího prostoru na povrchu jsou tvořeny stranami nepravidelného 9 - devíti úhelníka s vrcholy určenými souřad- nicemi udanými v platném souřadnicovém systému JTSK.

Vrchol	XX	Souřadnice	Y
1	1.106.403		848.902
2	1.106.918		848.768
3	1.107.246		848.934
4	1.107.256		849.075
5	1.107.214		849.403
6.	1.107.150		849.476
7	1.107.004		849.475
8	1.106.598		849.277
9	1.106.421		849.135

Prostorové hranice dobývacího prostoru pod povrchem jsou určeny svislými rovinami vedenými povrchovými hranicemi.

Dobývací prostor se rozkládá na katastrálním území obce:

Smržovice	okres: Domažlice	kraj: Západočeský
Branišov	-"-	Západočeský
Dobříkov	-"-	Západočeský

2. Dobývací prostor se stanoví pro dobývání dioritu k výrobě drceného kameniva. V dobývacím prostoru byla (nebyla) zjištěna průmyslově dobývatelná ložiska - -  
Zásoby v celkovém množství 15,097.000 m<sup>3</sup> zahrnuté do dobývacího prostoru byly schváleny KKZ výměrem č. j. 990-05/59-78 ze dne 3. 11. 1978.
3. Omezení dobývání nebo zvláštní technické podmínky pro jeho provádění v místech uvedených v § 5 odstavce 4 vyhl. č. 260/1957 Ů. 1.
  1. Těžbou v novém DP nesmí dojít ke zhoršení podmínek životního prostředí a ohrožení zdrojů pitné vody. Před projednáním plánu OPD musí být objednána hluková studie a zjištěn stav hladin a kvalita vody v okolních studních.
  2. Pokud nebude na základě dohody provedena přeložka vedení linky VN 22 kV, je nutno při skrývkových a těžebních pracech zajistit ochranu tohoto vedení.

Generální ředitel

Bohumil B ř e z n i c k ý

Podlouhlé razítko:  
Československý kamenoprůmysl generální  
ředitelství Praha  
Podpis: vz. Rohlínek

Rozdělovník:

- |                          |                    |
|--------------------------|--------------------|
| 1. GŘ Čs. kamenoprůmyslu | 5. ZKŠ Blatná      |
| 2. ČBŮ Praha             | 6. ONV - Domažlice |
| 3. OBŮ Pízeň             | 7. MSv ČSR         |
| 4. KNV Pízeň             |                    |

Kulaté razítko:  
Český báňský úřad v Praze

12. XI. 79  
Čj. 5791/79

Souhlasí se  
Náměstek předsedy  
Podpis: Sika

Za správu  
Západočeské kamenné  
nositel Řád  
národní

388 19 BLATNÁ 7

# OBVODNÍ BAŇSKÝ ÚŘAD V PLZNI

HŘÍMALĚHO 11. 301 00 PLZEŇ



1 77.100

[REDACTED]

ZK PLZEŇ  
dobro dne 23 -10- 2001  
dle rozhodnutí 44/10

13. 2. 2001

524-511.4/II/01/Bal

Vytvářecí / loka

ing. Baloun

V Plzni

12. 10. 2000

Věc :

## Povolení hornické činnosti podle plánu zajištění na lomu Smržovice

Na základě Vaší žádosti ze dne 13. 2. 2001 doložené plánem zajištění lomu Smržovice a ostatními náležitostmi podle vyhlášky 104/1988 Sb. v platném znění vydává Vám Obvodní baňský úřad v Plzni podle ust. §10 odst. 7) a §41 odst. 2) písm b) zák. č. 61/1988 Sb. v platném znění

### **p o v o l e n í**

pro hornickou činnost podle předloženého plánu zajištění na lomu Smržovice za dodržení těchto podmínek:

1. Kontrola zajištění lomu bude prováděna podle plánu zajištění a bude v souladu s ust. vyhlášky č. 26/1989 Sb. v platném znění. Těžba bude řádně zajištěna v souladu s předloženou dokumentací a v souladu výsledky projednání dne 15.5.2001.
2. Toto rozhodnutí má platnost do vyřešení střetů zájmů a vydání rozhodnutí o povolení hornické činnosti.

### **O d ů v o d n ě n í**

Vedení organizace Západokámen a.s., podalo dne 13. 2. 2001 žádost o povolení hornické činnosti podle plánu zajištění na lomu Smržovice s odůvodněním, že na ložisku nejsou dořešeny střety zájmů. Dosavadní těžba byla prováděna na základě rozhodnutí o povolení hornické činnosti podle plánu otvirky, přípravy a dobývání vydaném OBÚ Plzeň dne 10. 2. 1989 pod č.j. 3165/511/88 s platností do 31.12.2000.

Jelikož žádost splňovala požadavky podle ust. §6 vyhlášky č. 104/88 Sb. v platném znění, svolal zdejší úřad ústní jednání na lom Smržovice dne 15. 5. 2001 a stanoviska účastníků a řízení a orgánů státní správy byla zahrnuta do podmínek zahrnutých ve výroku tohoto rozhodnutí

Na základě výše uvedených skutečností OBÚ v Plzni povolil hornickou činnost podle plánu zajištění na lomu Smržovice za podmínek uvedených ve výroku tohoto rozhodnutí, které zajišťují ochranu práv a právem chráněných zájmů účastníků řízení.

Ve smyslu zákona č. 368/1992 Sb. v platném znění byl za toto povolení vyměřen správní poplatek ve výši 1000,- Kč, který vedení organizace zaplatilo kolkovou známkou.

### **P o u č e n í o o d v o l á n í**

Proti tomuto rozhodnutí lze podat odvolání do 15ti dnů od jeho oznámení k Českému baňskému úřadu v Praze prostřednictvím OBÚ v Plzni (§53 a násl. zák. č. 71/1967 Sb.).

Rozdělovník :

A/ účastníci řízení

- Západokámen a.s. Plzeň, Hřbitovní ul. č. 33

---

- Město Kdyně, nám. č.p. 1, Kdyně 345 06

- Lesy ČR s.p. Hradec Králové 8, Přemyslova 1106, 501 68

- Lesní správa Domažlice, Trhanov 345 33

B/ orgány státní správy :

- MÚ Kdyně, nám. č.p. 1, Kdyně 345 06

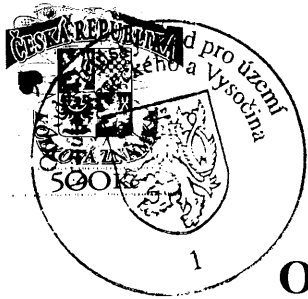

# OBVODNÍ BÁŇSKÝ ÚŘAD

pro území krajů Libereckého a Vysočina

Na základě žádosti, která je zaevidována dne 30. července 2014 pod č.j. SBS 23467/2014, podle ustanovení § 5 odst. 2 zákona č. 61/1988 Sb., o hornické činnosti, výbušninách a o státní báňské správě, ve znění pozdějších předpisů, podle ustanovení § 1 odst. 2 vyhlášky č. 15/1995 Sb., o oprávnění k hornické činnosti a činnosti prováděné hornickým způsobem, jakož i k projektování objektů a zařízení, které jsou součástí těchto činností, ve znění pozdějších předpisů, a podle ustanovení § 151 odst. 1 zákona č. 500/2004 Sb., správní řád, ve znění pozdějších předpisů,

vydává

## OPRÁVNĚNÍ k hornické činnosti

č.j. 23467/2014 č.o. 270

pro:

**Obchodní jméno:** EUROVIA Kamenolomy, a.s.

**Sídlo:** Londýnská 637/79a, Liberec XI-Růžodol, 460 01 Liberec

**Identifikační číslo:** 270 96 670

**Předmět činnosti:**

*Hornická činnost v souladu s ustanovením § 2*

- písm. b) – otvírka, příprava a dobývání výhradních ložisek,*
- písm. c) – zřizování, zajišťování a likvidace důlních děl a lomů,*
- písm. d) – úprava a zušlechťování nerostů prováděné v souvislosti s jejich dobýváním,*
- písm. e) – zřizování a provozování odvalů, výsypek a odkališť při činnostech uvedených v písmenech a) až d)*

*zákona č. 61/1988 Sb., o hornické činnosti, výbušninách a o státní báňské správě, ve znění pozdějších předpisů, jakož i projektování a navrhování objektů a zařízení, které jsou jejich součástí.*

**Odborně způsobilí zaměstnanci:**

Odborně způsobilí zaměstnanci jsou uvedeni v příloze, která je nedílnou součástí tohoto rozhodnutí.

Tímto rozhodnutím se zároveň ruší oprávnění vydané Obvodním báňským úřadem v Liberci pod č.j. 32247/2010, č.o. 250 dne 25. října 2010.

V Liberci 19. srpna 2014

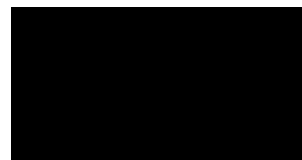

Ing. Dalibor Hampejs  
předseda úřadu



# OBVODNÍ BÁŇSKÝ ÚŘAD

## pro území krajů Libereckého a Vysočina

### Seznam odborně způsobilých zaměstnanců organizace EUROVIA Kamenolomy, a.s.

se sídlem Londýnská 637/79a, Liberec–Růžodol I, 460 01 Liberec, ve smyslu vyhlášky č. 298/2005 Sb., o požadavcích na odbornou kvalifikaci a odbornou způsobilost při hornické činnosti nebo činnosti prováděné hornickým způsobem a o změně některých právních předpisů, ve znění pozdějších předpisů, jako příloha k rozhodnutí Obvodního báňského úřadu pro území krajů Libereckého a Vysočina dne 19. srpna 2014 pod č.j. SBS 23467:

#### Závodní lomu:

**Milan Adamíra,** [redacted] 19; osvědčení č.j. 1438-02/95 č.o. 177 vydal OBÚ v Liberci dne 24. 6. 2005

**Lubomír Bakeš,** [redacted] osvědčení č.j. 1985-02/98 č.o. 269 vydal OBÚ v Liberci dne 11. 11. 1998

**Jiří Barcal,** [redacted] osvědčení č.j. 963-02/98 č.o. 259 vydal OBÚ v Liberci dne 1. 6. 1998

**Ing. Karel Bek,** [redacted] 736 01; osvědčení č.j. 918/2008/03 č.o. 382 vydal OBÚ v Liberci dne 22. 5. 2008

**Ing. Petr Brož,** [redacted] osvědčení č.j. 2832-02/03 č.o. 328 vydal OBÚ v Liberci dne 21. 10. 2003

**Petr Coufal,** [redacted] osvědčení č.j. SBS 10157/2011 č.o.412 vydal OBÚ v Liberci dne 27. 6. 2011

**Ing. Ivan Hranička,** [redacted] eň; osvědčení č.j. 938/415,2/05 vydal OBÚ v Plzni dne 29.3.2005, osvědčení č.j. 1518/III/97/148 vydal ČBÚ v Praze dne 18. 12. 1997

**Ing. David Hrbáček,** [redacted] ce; osvědčení č.j. SBS 32213/2011/ČBÚ-22/220 vydal ČBÚ v Praze dne 20. 1. 2012

**Ing. Luboš Hromada,** [redacted] osvědčení č.j. SBS 39428/2010/4 vydal OBÚ v Plzni dne 22. 3. 2011

**Ing. Jan Kadúch,** [redacted] osvědčení č.j. SBS/32945/2012/OBU-05/415.2/Ing.Ny/1; č.o. 1177/2012 vydal OBU se sídlem v Ostravě dne 4. 10. 2012

**Martin Kammel,** [redacted] osvědčení č.j. 2834-02/03 č.o. 329 vydal OBÚ v Liberci dne 21. 10. 2003

**Zdeněk Kaňkovský,** [redacted] osvědčení č.j. 4218/99, ev.č. 1029 vydal OBÚ Most dne 22. 12. 1999

**Petr Líbal,** [redacted]  
06090/2012 č.o. 417 vydal OBÚ se sídlem v Liberci dne 2. 4. 2012

**Josef Louda,** n [redacted]  
č.j. 963-02/98 č.o. 256 vydal OBÚ v Liberci dne 1. 6. 1998

**Ing. Václav Mikoláš,** [redacted] 02  
Chotěšov, osvědčení č.j. SBS/17050/201/OBÚ-04, ev. č. 2348 vydal OBÚ se sídlem v Mostě dne  
14. 11. 2012

**Stanislav Nový,** n [redacted]  
č.j. 922/02/415.2 vydal OBÚ v Plzni dne 25. 3. 2002

**Ing. Karel Pulec,** [redacted]  
č.j. 492/07/06/3 vydal OBÚ v Plzni dne 23. 3. 2007, osvědčení č.j. 1269/II/08/138 vydal ČBÚ  
v Praze dne 4. 6. 2008

**Ing. Petr Sobota,** n [redacted]  
č.j. SBS 17044/2014/OBÚ-06/3 vydal OBÚ se sídlem v Plzni dne 25. 6. 2014

**Bc. Petr Šebek,** [redacted]  
č.j. 4220/99, ev. č. 1034 vydal OBÚ v Mostě dne 22. 12. 1999, osvědčení č.j. 1141/V/04/177,  
ev.č. 177 vydal ČBÚ v Praze dne 27. 5. 2004

**Ing. Lukáš Turnovský,** [redacted]  
Králové; osvědčení č.j. 768/11/09/2 vydal OBÚ v Trutnově dne 12. 5. 2011

**Ing. Svatopluk Zástěra,** n [redacted]  
č.j. 1633-02/96, č.o. 209 vydal OBÚ v Liberci dne 7. 10. 1996, osvědčení č.j. 197/II/00/113 vydal  
ČBÚ v Praze dne 26. 4. 2000

**Bezpečnostní technik:**

**Milan Adamíra,** narozen [redacted]  
č.j. 1438-02/95, č.o. 178 [redacted]

**Ing. David Hrbáček,** nar [redacted]  
č.j. SBS 24152/2011-2-4 [redacted]

**Ing. Karel Pulec,** nar [redacted]  
č.j. 493/07/06/3 vydal OB [redacted]

**Bc. Petr Šebek,** narozen [redacted]  
č.j. 9794/04 ev. č. 1514 v [redacted]

**Ing. Lukáš Turnovský**  
Králové; osvědčení č.j. 7 [redacted]

**Ing. Svatopluk Zástěra,**  
č.j. 1633-02/96, č.o. 210 [redacted]

**Projektant:**

**Ing. Karel Bek,** narozen [redacted]  
osvědčení č.j. 1241/2007 [redacted]

**Ing. Ivan Hranička,**  
č.j. 938/415,2/05 vydal  
v Praze dne 18. 12. 1996

**Ing. David Hrbáček,**  
č.j. SBS 32213/2011/Č

**Ing. Karel Pulec,** narodil se  
vydal OBÚ v Plzni dne 18. 12. 1996

**Bc. Petr Šebek,** narodil se  
č.j. 9794/04, ev. č. 151

**Ing. Lukáš Turnovský,** narodil se  
Králové; osvědčení č.j.

**Ing. Svatopluk Zástěha,** narodil se  
č.j. 1633-02/96, č.o. 210 vydal OBÚ v Liberci dne 7. 10. 1996

V Liberci 19. srpna 2014





JUDr. Ondřej Sarga  
advokát, ČAK č. 9700  
sdružení advokátů  
65, 150 00 Praha 5



## POVĚŘENÍ

Společnost **EUROVIA Kamenolomy, a.s.**, IČ 270 96 670, se sídlem Londýnská 637/79a, Liberec XI – Růžodol I, 460 01 Liberec, zapsaná v obchodním rejstříku u Krajského soudu v Ústí nad Labem, oddíl B, vložka 1594 zastoupená panem Michaelem Junge – předsedou představenstva a panem Martinem Pekáčkem – místopředsedou představenstva (dále jen jako „**Společnost**“)

pověřuje

**technicko-výrobního náměstka** Společnosti **Ing. Svatopluka ZÁSTĚRU** nar. 9. 11. 1967, bytem Řídkého 231/10, Liberec 10, PSČ 460 10 (dále jen jako „**Zaměstnanec**“),

aby jako zaměstnanec Společnosti

- a) dle ust. § 30 odst. 1 zákona č. 500/2004 Sb., správního řádu, ve spojení s ust. § 21 odst. 1 písm. b) zákona č. 99/1963 Sb., občanského soudního řádu, ve znění pozdějších předpisů, **jménem Společnosti činil veškeré úkony bez omezení ve všech správních řízeních**, vedených u těchto orgánů: Státní báňská správa, Ministerstvo životního prostředí a jeho oblastní pracoviště, Ministerstvo dopravy, Policie České republiky, Úřad pro zastupování státu ve věcech majetkových, Státní pozemkový úřad, Katastrální úřady, Krajské, Městské a Obecní úřady,
- b) dle ust. § 430 zákona č. 89/2012 Sb., občanského zákoníku zastupoval Společnost při uzavírání smluv souvisejících s běžnou podnikatelskou činností a ostatní souvztažnou činností Společnosti, jejichž plnění nepřesahuje hodnotu **1.000.000,- CZK** (slovy: jeden milion korun českých) **bez DPH**,
- c) dle ust. § 430 zákona č. 89/2012 Sb., občanského zákoníku, podepisoval za Společnost objednávky a smlouvy na nákup zboží a materiálu do sumy **1.000.000,- CZK** (slovy: jeden milion korun českých) **bez DPH**.

Zaměstnanec je oprávněn v rámci uvedeného pověření činit za Společnost veškerá právní jednání a úkony.

Zaměstnanec je oprávněn bez omezení právně jednat za Společnost s orgány uvedenými v písm. a) tohoto pověření i mimo správní řízení.

Toto pověření je účinné do **31. 1. 2019**

EUROVIA Kamenolomy, a.s.

V Liberci dne 5. 1. 2018

Michael Junge, předseda představenstva

Martin Pekáček, místopředseda představenstva .....

## Prohlášení o pravosti podpisu na listině nesepsané advokátem

Běžné číslo knihy o prohlášeních o pravosti podpisu 11435/177, 188/2018/C

Já, níže podepsaný **Mgr. Ondřej Surga**, advokát (usazený evropský advokát), AK Surga, Tejrovský, Oškrdal, sdružení advokátů se sídlem Štefánikova 65, Praha 5, zapsaný v seznamu advokátů (seznamu evropských advokátů), vedeném Českou advokátní komorou pod ev. č. 9700

**p r o h l a š u j i ,**

že tuto listinu přede mnou vlastnoručně v jednom vyhotovení podepsali

**Ing. Michael Junge**, nar. [REDACTED] totožnost jsem zjistil z průkazu o povolení k trvalému pobytu občana Evropské unie č. [REDACTED]

**Ing. Martin Pekáček**, [REDACTED] totožnost jsem zjistil z občanského průkazu č. [REDACTED]

Podepsaný advokát tímto prohlášením o pravosti podpisu nepotvrzuje správnost ani pravdivost údajů uvedených v této listině, ani její soulad s právními předpisy.

V Praze dne 5. ledna 2018

Mgr. Ondřej Surga

[REDACTED]

AK Surga, Oškrdal, sdružení advokátů  
Štefánikova 65, 150 00 Praha 5

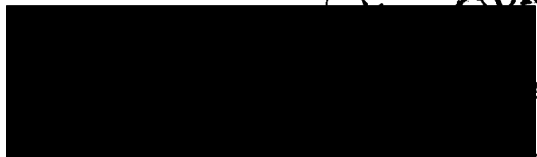

AK Sarga, Oskrdal, surizen, adve  
Štefánikova 65, 150 00 **Praha 5**

**Soupis propachtovaných pozemků k Pachtovní smlouvě č. 211/2018,**  
stanovení pachtovného za období od 1. 1. 2018 do 30. 6. 2018

Kat. území	Pozemek p.č.	Výměra propacht. pozemků v m <sup>2</sup>	
Smržovice	361/5	12 166	
	361/6	2 077	
	440/1	11 850	
	440/4	50	
	440/5	279	
	626/2	3 072	
	626/4	1 318	
	627/3	22 081	
	627/5	13	
	659/3	1 219	
	659/20	142	
	659/21	91	
	659/22	562	
Branišov na Šumavě	38/3	34 026	
	38/5	2879	
<b>Celkem propachtovaná výměra :</b>			
Plochy základní (m <sup>2</sup> )			

**Soupis propachtovaných pozemků k Pachtovní smlouvě č. 50500105/2018,**  
stanovení pachtovného za období od 1. 7. 2018 do 31. 12. 2018

Kat. území	Pozemek p.č.	Výměra propacht. pozemků v m <sup>2</sup>	Výměra plochy		
			základní	cena za m <sup>2</sup>	celkem pacht akt.
Smržovice	361/5	12 166	12 166		
	361/6	2 077	2 077		
	440/1	11 850	11 850		
	440/4	50	50		
	440/5	279	279		
	626/2	3 072	3 072		
	626/4	1 318	1 318		
	627/3	22 081	22 081		
	627/5	13	13		
	659/3	1 219	1 219		
	659/20	142	142		
	659/21	91	91		
	659/22	562	562		
Branišov na Šumavě	38/3	34 026	34 026		
	38/5	2879	2879		
<b>Celkem propachtovaná výměra :</b>					
Plochy základní (m <sup>2</sup> )					
			Počet dnů	Alikvótní část 1. 7. 2018 - 31. 12. 2018	
			pachtovné		

Rekapitulace za r. 2018	Alikvótní část pachtovného bez DPH
1. 1. 2018 - 30. 6. 2018	
1. 7. 2018 - 31.12.2018	
<b>Celkem bez DPH:</b>	