

SMLOUVA O ZŘÍZENÍ VĚCNÉHO BŘEMENE SLUŽEBNOSTI INŽENÝRSKÉ SÍTĚ č. 957/42/2018

uzavřená na základě ust. § 1257 a § 1267 a násl. z. č. 89/2012 Sb., občanského zákoníku
(dále jen „občanský zákoník“)

Smluvní strany:

Lesy České republiky, s. p.,

se sídlem Nový Hradec Králové, Přemyslova 1106/19, Hradec Králové, PSČ 500 08,
zapsán v obchodním rejstříku vedeném Krajským soudem v Hradci Králové, oddíl AXII, vložka 540,
IČ: 42196451, DIČ: CZ42196451,

zastoupený Ing. Pavlem Pernicou, vedoucím **Správy toků – oblast povodí Moravy**,
U Skláren 781, 755 01 Vsetín, na základě Pověření ze dne 10. 12. 2015 uděleného
Ing. Danielem Szórádem, Ph.D., generálním ředitelem

(dále jako „**obtížený**“) *na straně jedné*

a

Sdružení obcí Mikroregionu Vsetínsko

se sídlem Svárov 1080, Vsetín, PSČ 755 01

IČ: 70238880

zastoupené: Ing. arch. Martinou Hovořákovou, předsedkyní Rady Sdružení obcí Mikroregionu Vsetínsko,
Josefem Daňkem, členem Rady Sdružení obcí Mikroregionu Vsetínsko

(dále jako „**oprávněný**“) *na straně druhé*

uzavírají níže uvedeného dne, měsíce a roku tuto

SMLOUVU O ZŘÍZENÍ VĚCNÉHO BŘEMENE SLUŽEBNOSTI INŽENÝRSKÉ SÍTĚ:

I.

Úvodní ustanovení

1. Obtížený prohlašuje, že je oprávněn hospodařit s následujícími pozemky, jejichž vlastníkem je Česká republika:

Číslo parcely	Druh a způsob využití pozemku	Výměra v m ²	Katastrální Území	LV	Obec
15897/18	Vodní plocha, koryto vodního toku přirozené nebo upravené	4178	Hovězí	1449	Hovězí
15898	Vodní plocha, koryto vodního toku přirozené nebo upravené	12119	Hovězí	1449	Hovězí
15918/6	Vodní plocha, koryto vodního toku přirozené nebo upravené	8141	Hovězí	1449	Hovězí
3950/3	Orná půda	252	Hovězí	1449	Hovězí

Uvedené pozemky jsou zapsány v katastru nemovitostí u Katastrálního úřadu pro Zlínský kraj, Katastrální pracoviště Vsetín, na LV č. 1449, pro výše uvedenou obec a katastrální území (dále jen „**služební pozemky**“).

2. Oprávněný je vlastníkem stavby, a to kanalizačního vedení vedeného přes pozemky parcelní číslo 15897/18, 15898, 15918/6, 3950/3 vše v katastrálním území a obci Hovězí, která vznikla v rámci projektu „**Čistá řeka Bečva II, 8.2. Hovězí – splašková kanalizace – lokalita Potoky**“ (dále jen „**Stavba**“). Na výše citovanou Stavbu bylo Městským úřadem Vsetín, odborem životního prostředí, dne 23. 10. 2015 vydán Kolaudační souhlas, pod č. j. MUVS 43377/2015.

3. Ke Stavbě uvedené v předchozím odstavci byla před jejím zahájením podle § 50a, § 151n a násl. zák. č. 40/1964 Sb., občanský zákoník, uzavřena Smlouva o smlouvě budoucí o zřízení věcného břemene pod č. 957/64/2011 dne 24. 10. 2011.

II.

Předmět smlouvy

1. Smluvní strany touto smlouvou zřizují služebnost inženýrské sítě – kanalizačního vedení ve prospěch panující nemovité věci neevidované v katastru nemovitostí – kanalizačního vedení vedeného přes pozemky parcelní číslo 15897/18, 15898, 15918/6, 3950/3 vše v katastrálním území a obci Hovězí a vázoucí na služebných pozemcích parcelní číslo 15897/18, 15898, 15918/6, 3950/3 vše v katastrálním území a obci Hovězí.

Služebnost inženýrské sítě spočívá v oprávnění:

- zřízení, umístění a provozování kanalizace,
- údržby, oprav a úprav (zejména za účelem modernizace a zlepšení výkonu) kanalizace,
- volného přístupu za účelem údržby a oprav kanalizace,

v rozsahu níže uvedeném (dále jen „**služebnost**“).

2. Smluvní strany se dohodly, že výše uvedenou služebnost inženýrské sítě sjednávají jako věcné právo. Smluvní strany výslovně sjednávají, že oprávnění z výše uvedené služebnosti inženýrské sítě přechází spolu s vlastnictvím kanalizačního vedení na každého dalšího právního nástupce oprávněného a omezení z výše uvedené služebnosti inženýrské sítě přechází s vlastnictvím služebných pozemků na právní nástupce povinného.
3. Rozsah služebnosti dle této smlouvy je přesně vymezen v geometrickém plánu č. **1681-182/2015** ze dne 15. 1. 2016 schváleném Katastrálním úřadem pro Zlínský kraj, Katastrální pracoviště Vsetín dne 19. 1. 2016, v geometrickém plánu č. **1686-3/2016** ze dne 27. 1. 2016 schváleném Katastrálním úřadem pro Zlínský kraj, Katastrální pracoviště Vsetín dne 29. 1. 2016, v geometrickém plánu č. **1686-4/2016** ze dne 27. 1. 2016 schváleném Katastrálním úřadem pro Zlínský kraj, Katastrální pracoviště Vsetín dne 29. 1. 2016, v geometrickém plánu č. **1686-5/2016** ze dne 27. 1. 2016 schváleném Katastrálním úřadem pro Zlínský kraj, Katastrální pracoviště Vsetín dne 29. 1. 2016, v geometrickém plánu č. **1687-6/2016** ze dne 27. 1. 2016 schváleném Katastrálním úřadem pro Zlínský kraj, Katastrální pracoviště Vsetín dne 5. 2. 2016; vše vypracované Ing. Jaroslavem Eršilem, Smetanova 1484, 755 01 Vsetín. Tyto geometrické plány jsou nedílnou součástí této smlouvy.
4. Oprávněný se zavazuje služebnost dle této smlouvy vykonávat na služebných pozemcích **pouze v rozsahu stanoveném geometrickým plánem**. Výkon služebnosti nad rámec vymezený geometrickým plánem je možný pouze s předchozím písemným souhlasem obtíženého. Pro případ porušení této povinnosti oprávněného se tento zavazuje zaplatit obtíženému smluvní pokutu ve výši 10.000,- Kč nebo je obtížený oprávněn od této smlouvy odstoupit. Právo obtíženého na náhradu škody tím není dotčeno. Oprávněný bere na vědomí, že obtížený není povinen takový souhlas udělit. V případě, že souhlas udělen bude a dojde k rozšíření rozsahu služebnosti, pak se oprávněný zavazuje zaplatit za takové rozšíření obtíženému náhradu, a to na základě vzájemné dohody smluvních stran. Nedojde-li k takové dohodě, pak se oprávněný zavazuje obtíženému zaplatit náhradu ve výši dle znaleckého posudku vypracovaného soudním znalcem vybraným obtíženým.
5. Práva a povinnosti odpovídající služebnosti inženýrské sítě dle této smlouvy se zřizují na dobu určitou, tj. po dobu existence Stavby. Služebnost inženýrské sítě zanikne se zánikem Stavby.
6. Oprávněný služebnost dle této smlouvy přijímá a obtížený je povinen výkon služebnosti strpět.

III.

Úplata

1. Smluvní strany ujednaly, že služebnost dle této smlouvy se zřizuje úplatně. Oprávněný se tak zavazuje zaplatit obtíženému jednorázovou úplatu ve výši **60.000,- Kč bez DPH** (slovy: Šedesátisíc korun českých). K takto ujednané úplatě bude připočtena daň z přidané hodnoty ve výši stanovené platnými a účinnými předpisy o dani z přidané hodnoty pro dané období.

2. Oprávněný se zavazuje zaplatit obtíženému úplatu dle odst. 1 tohoto článku na základě daňového dokladu (faktury) vystaveného obtížným, a to ve prospěch účtu obtíženého č. ú. [REDAKCE] vedeného u Komerční banky a. s., pobočka Hradec Králové. Dnem uhrazení se rozumí den připsání úplaty v plné výši ve prospěch účtu obtíženého. Obtížený je oprávněn daňový doklad (fakturu) vystavit po podpisu této smlouvy.
3. Oprávněný se současně zavazuje uhradit úplatu dle tohoto článku nejpozději do 30 (třiceti) dnů ode dne vystavení řádného daňového dokladu (faktury), když dnem uskutečnění zdanitelného plnění se rozumí den vystavení faktury a předmětná faktura musí být vystavena a zaslána na adresu oprávněného uvedenou v záhlaví této smlouvy, tj. Svárov 1080, Vsetín, 755 01.
4. Pro případ prodlení s úhradou úplaty dle tohoto článku ve prospěch obtíženého se oprávněný zavazuje zaplatit dále obtíženému smluvní pokutu ve výši 0,5% z dlužné částky za každý i započatý den prodlení. Obtížený je současně v tomto případě oprávněn od této smlouvy odstoupit.

IV.

Práva a povinnosti smluvních stran

1. Obtížený je povinen strpět výkon služebnosti inženýrské sítě. Hodlá-li provádět na služebných pozemcích stavební práce a jiné výkopy, jež by mohly ohrozit stavbu inženýrské sítě, je povinen si předem získat souhlas oprávněné osoby a respektovat podmínky jí stanovené.
2. Oprávněný není oprávněn zřídit na služebných pozemcích jakékoli další stavby bez předchozího písemného souhlasu obtíženého.
3. Oprávněný se zavazuje užívat služební pozemky a vykonávat služebnost za dodržení podmínek této smlouvy. V opačném případě je obtížený oprávněn od této smlouvy odstoupit.
4. Obtížený neodpovídá za jakékoli újmy vzniklé na služebných pozemcích v důsledku výkonu práv ze služebnosti oprávněným či třetími osobami. Oprávněný se naopak zavazuje nahradit obtíženému veškeré případné újmy, které vzniknou v souvislosti s výkonem služebnosti dle této smlouvy.
5. Oprávněný se zavazuje při výkonu služebnosti dle této smlouvy co nejvíce šetřit práv obtíženého.
6. Oprávněný se zavazuje udržovat oblast ochranného pásma a trasu vedení kanalizace (včetně zařízení) ve stavu odpovídajícím požadavkům příslušných právních předpisů, a to na vlastní náklad. Oprávněný se dále zavazuje zaplatit obtíženému veškeré náklady v souvislosti se směrovým kácením včetně nákladů s tímto souvisejících. Pro případ nedodržení povinnosti oprávněného dle první věty tohoto odstavce, je oprávněn údržbu provést, popř. zajistit její provedení, obtížený na náklad oprávněného, oprávněný se tak pro tento případ zavazuje obtíženému rovněž zaplatit veškeré náklady v souvislosti s plněním povinnosti za oprávněného takto vzniklé.
7. Oprávněný se zavazuje oznámit obtíženému předem vstup na služební pozemky na adresu: Lesy České republiky, s. p., pracoviště ST – oblast povodí Moravy, U Skláren 781, 755 01 Vsetín, a to nejméně 48 hod předem, s výjimkou havarijního stavu. V případě havarijního stavu se oprávněný zavazuje o vstupu na služební pozemky obtíženého informovat bezodkladně po tomto vstupu, nejpozději však do 48 hod od vstupu. Oprávněný se zavazuje po skončení prací uvést vždy služební pozemky do původního stavu, a to výlučně na svůj náklad. V případě vstupu bude o tomto pořízen písemný záznam, jehož součástí bude popis stavu, v jakém jsou služební pozemky předávány obtíženému (popř. nájemci). Pro případ, že ze strany oprávněného nedojde k uvedení služebných pozemků do původního stavu, je obtížený oprávněn takto učinit, resp. zajistit, sám na náklad oprávněného.
8. Pro případ dotčení trasy vedení kanalizace z důvodů na straně obtíženého, zejména v souvislosti se stavebními pracemi (stavbou), se oprávněný zavazuje obtíženému poskytnout potřebný souhlas, a to nejpozději do 14ti dnů od obdržení výzvy obtíženého. V případě, že v této lhůtě oprávněný neučiní či odmítne souhlas udělit, platí, že byl souhlas udělen a současně je oprávněný povinen uhradit obtíženému veškeré náklady, které mu v souvislosti s porušením tohoto ujednání (zejména udělení souhlasu řádně a včas) vzniknou.
9. Oprávněný vede dokumentaci vztahující se ke služebnosti a na vyžádání ji poskytne obtíženému. Za dokumentaci se považují především dokumenty o poloze a typu vedení kanalizace.
10. Po zániku služebnosti dle této smlouvy je oprávněný povinen uvést služební pozemky do původního stavu.
11. Veškeré náklady na zachování, opravy a údržbu služebných pozemků či staveb se na nich nacházejících ponese a bude provádět oprávněný na svůj náklad, a to v rozsahu potřebném pro řádné užívání služebných pozemků v souladu s touto smlouvou. Pro případ, že oprávněný takto neučiní, a to ani v přiměřené lhůtě

stanovené písemně obtížným, je obtížný oprávněn provést taková potřebná jednání sám, popř. zajistit jejich provedení třetí osobou; v takovém případě je oprávněný povinen náklady s takovým provedením vzniklé obtížnému uhradit v plné výši.

12. Obtížný neodpovídá za jakékoli škody, které na kanalizaci, popř. zařízení vzniknou, zejména pak škody na ni vzniklé v důsledku nedostatečné ochrany zamezující jeho mechanickému poškození nebo zničení. Oprávněný tímto výslovně prohlašuje, že byl ze strany obtížného v této souvislosti náležitě informován o specifikách spojených se služebností a služebními pozemky, zejména pak o případných škodách, které by mohli být na kanalizaci popř. zařízení způsobeny při zvýšených nebo povodňových průtocích korytě vodního toku. Vlastník inženýrské sítě – kanalizace, popř. zařízení musí respektovat § 51 a § 52 zák. č. 254/2001 Sb. (zákon o vodách).

V.

Vklad do katastru nemovitostí

1. Obtížný a oprávněný berou na vědomí, že služebnost dle této smlouvy vznikne dnem jejího zápisu do veřejného seznamu, resp. vkladem do příslušného katastru nemovitostí.
2. Smluvní strany ujednaly, že návrh na vklad služebnosti dle této smlouvy do příslušného katastru nemovitostí podá pouze obtížný, a to bezodkladně po uhrazení úplaty dle článku III. této smlouvy.
3. Poplatek spojený s návrhem na vklad služebnosti dle této smlouvy jde k tíži oprávněného. Náklady spojené s vyhotovením geometrického plánu za účelem vymezení přesného rozsahu služebnosti jdou rovněž k tíži oprávněného.
4. Pro případ, že by tato smlouva byla nebo se stala z jakéhokoli důvodu neplatnou nebo nezpůsobilou k provedení vkladu služebnosti ve prospěch oprávněného nebo v případě, že by nedošlo k zápisu služebnosti ve prospěch oprávněného dle této smlouvy do příslušného katastru nemovitostí z jiného důvodu, zavazují se tímto smluvní strany uzavřít bez zbytečného odkladu novou bezvadnou smlouvu o zřízení služebnosti ke služebným pozemkům, jejíž obsah bude v podstatných náležitostech, po odstranění zjištěných vad, odpovídat obsahu této smlouvy.

VI.

Doložky platnosti

1. Pro platnost této Smlouvy je v souladu se Statutem LČR, zákonem o státním podniku nutný písemný souhlas Ministerstva zemědělství ČR, které rovněž vykonává jménem státu funkci zakladatele obtížného (dále jen „Zakladatel“) ve smyslu ustanovení § 17 odst. 2 zákona č. 77/1997 Sb., o státním podniku, ve znění pozdějších předpisů.
2. Zakladatel udělil předchozí souhlas s nakládáním s určeným majetkem ve smyslu ustanovení § 17 odst. 2 zákona č. 77/1997 Sb., o státním podniku, ve znění pozdějších předpisů, pod č. j. 47675/2017-MZE-13221 ze dne 1. 9. 2017, v odstavci 6.5.1 Statutu LČR. Smlouva nabývá platnosti a účinnosti dnem jejího podpisu oběma smluvními stranami.
3. Oprávněný prohlašuje, že jsou splněny veškeré podmínky stanovené v § 41 zákona č. 128/2000 Sb., o obcích, ve znění pozdějších předpisů, a že uzavření této smlouvy bylo schváleno na základě usnesení Rady Sdružení obcí Mikroregionu Vsetínsko č. 87/4 ze dne 23. 4. 2018.

VII.

Criminal compliance doložka

1. Smluvní strany níže svým podpisem stvrzují, že v průběhu vyjednávání o této smlouvě vždy jednaly a postupovaly čestně a transparentně a současně se zavazují, že takto budou jednat i při plnění této smlouvy a veškerých činnostech s ní souvisejících.
2. Smluvní strany se dále zavazují vždy jednat tak a přijmout taková opatření, aby nedošlo ke vzniku důvodného podezření na spáchání trestného činu či k samotnému jeho spáchání (včetně formy účastenství), v důsledku tedy jednat tak, aby kterékoli ze smluvních stran nemohla být přičtena odpovědnost podle zákona č. 418/2011 Sb., o trestní odpovědnosti právnických osob a řízení proti nim, nebo nevznikla trestní odpovědnost fyzických osob (včetně zaměstnanců) podle trestního zákoníku, případně aby nebylo zahájeno trestní stíhání proti jakékoli ze smluvních stran včetně jejich zaměstnanců podle platných právních předpisů.
3. LČR (popř. nutno označit LČR dle smlouvy, např. jako objednatel, Lesy ČR, kupující apod.) za tímto účelem vytvořily tzv. Criminal compliance program Lesů České republiky, s. p. (viz www.lesy-cr.cz), (dále jen „CCP

LČR"), a v jeho rámci přijaly závazek dodržovat zejména Kodex CCP LČR, Protikorupční program LČR a Etický kodex zaměstnanců LČR, a to včetně všech příloh, čímž se LČR vymezují proti jakémukoli protiprávnímu a neetickému jednání a nastavují postupy k prevenci a odhalování takového jednání. Za účelem naplnění tohoto článku, tj. za účelem nastavení funkčních a efektivních prevenčních procesů při plnění této smlouvy nebo v souvislosti s ním, lze obsah těchto dokumentů poskytnout na žádost druhé smluvní straně, která je rovněž může přijmout za své, a to v plném jejich znění.

VIII.

Závěrečná ustanovení

1. Pokud není v této smlouvě ujednáno jinak, řídí se vztahy mezi smluvními stranami příslušnými obecně platnými právními předpisy, zejména občanským zákoníkem ve znění pozdějších předpisů.
2. V případě změny identifikačních údajů smluvních stran se tyto zavazují, vzájemně se o této skutečnosti bez zbytečného odkladu písemně informovat.
3. Tuto smlouvu lze měnit a doplňovat pouze písemnými vzestupně číslovanými dodatky podepsanými oběma smluvními stranami.
4. Tato smlouva je vyhotovena v počtu 3 (tří) stejnopisů, z nichž po 1 (jednom) jejím vyhotovení obdrží každá ze smluvních stran, zbývající 1 (jedno) vyhotovení je určeno pro potřeby katastrálního úřadu.
5. Smluvní strany prohlašují, že si tuto smlouvu přečetly a na důkaz správnosti a souhlasu připojují prosty omylu své vlastnoruční podpisy.
6. Nedílnou součástí této smlouvy jsou tyto přílohy:
 - geometrické plány č. 1681-182/2015, č. 1686-3/2016, č. 1686-4/2016, č. 1686-5/2016, č. 1687-6/2016

Obtížený:

Ve Vsetíně, dne 2-05-2018

Oprávněný:

Ve Vsetíně, dne 02-05-2018



tínsko

Seznam souřadnic (S-JTSK)

Seznam souřadnic (S-JTSK)

Číslo bodu	Souřadnice pro zápis do KN			Poznámka	Číslo bodu	Souřadnice pro zápis do KN			Poznámka
	Y	X	kód kv.			Y	X	kód kv.	
1546-1033	491058.76	1157840.38	8	věcné břemeno	319	490904.77	1157785.16	3	věcné břemeno
1547-6	490757.58	1157638.75	8	věcné břemeno	320	490899.87	1157787.70	3	věcné břemeno
1547-96	490746.73	1157659.31	8	věcné břemeno	321	490898.42	1157784.91	3	věcné břemeno
1598-7	491069.62	1157850.27	8	věcné břemeno	322	490902.91	1157782.58	3	věcné břemeno
235	491153.08	1157962.14	3	věcné břemeno	323	490904.45	1157779.16	3	věcné břemeno
236	491151.50	1157959.47	3	věcné břemeno	324	490905.74	1157778.24	8	věcné břemeno
237	491135.15	1157972.81	3	věcné břemeno	325	490903.88	1157775.70	8	věcné břemeno
238	491135.87	1157968.77	3	věcné břemeno	326	490902.62	1157776.61	3	věcné břemeno
239	491106.03	1157932.28	3	věcné břemeno	327	490885.80	1157758.78	3	věcné břemeno
240	491106.41	1157931.91	3	věcné břemeno	328	490889.30	1157758.07	3	věcné břemeno
241	491103.83	1157934.48	3	věcné břemeno	329	490887.45	1157755.53	3	věcné břemeno
242	491101.77	1157936.51	3	věcné břemeno	330	490896.41	1157752.35	3	věcné břemeno
243	491099.48	1157934.19	3	věcné břemeno	331	490895.39	1157749.13	3	věcné břemeno
244	491101.78	1157931.93	3	věcné břemeno	332	490908.65	1157753.13	3	věcné břemeno
245	491104.48	1157929.45	3	věcné břemeno	333	490908.06	1157749.93	3	věcné břemeno
246	491106.46	1157927.90	8	věcné břemeno	334	490909.40	1157747.19	8	věcné břemeno
247	491104.50	1157925.44	8	věcné břemeno	335	490912.28	1157748.48	8	věcné břemeno
248	491102.54	1157926.97	3	věcné břemeno	336	490911.16	1157750.77	3	věcné břemeno
249	491085.03	1157910.25	8	věcné břemeno	337	490920.75	1157758.28	3	věcné břemeno
250	491075.72	1157898.18	8	věcné břemeno	338	490919.99	1157754.54	3	věcné břemeno
251	491075.78	1157897.89	3	věcné břemeno	339	490921.03	1157753.47	8	věcné břemeno
252	491071.62	1157892.58	3	věcné břemeno	340	490923.48	1157755.46	8	věcné břemeno
253	491069.15	1157890.38	3	věcné břemeno	341	490884.07	1157750.99	3	věcné břemeno
254	491079.15	1157897.05	3	věcné břemeno	342	490887.88	1157746.76	8	věcné břemeno
255	491080.19	1157892.40	3	věcné břemeno	343	490884.77	1157745.51	8	věcné břemeno
256	491076.45	1157885.15	3	věcné břemeno	344	490882.15	1157748.41	3	věcné břemeno
257	491069.97	1157887.00	3	věcné břemeno	345	490876.71	1157746.51	3	věcné břemeno
258	491077.71	1157883.88	3	věcné břemeno	346	490879.16	1157744.37	3	věcné břemeno
259	491080.48	1157883.97	8	věcné břemeno	347	490875.88	1157745.70	3	věcné břemeno
260	491080.29	1157881.32	8	věcné břemeno	348	490872.94	1157748.61	8	věcné břemeno
261	491077.78	1157879.23	3	věcné břemeno	349	490871.02	1157746.08	8	věcné břemeno
262	491081.25	1157880.36	3	věcné břemeno	350	490873.62	1157743.50	3	věcné břemeno
263	491076.44	1157871.11	3	věcné břemeno	351	490871.53	1157736.93	3	věcné břemeno
264	491079.60	1157870.29	3	věcné břemeno	352	490873.47	1157734.80	8	věcné břemeno
265	491077.69	1157864.97	3	věcné břemeno	353	490871.25	1157732.57	8	věcné břemeno
266	491079.93	1157864.13	3	věcné břemeno	354	490869.28	1157734.72	3	věcné břemeno
267	491078.82	1157861.18	3	věcné břemeno	355	490863.31	1157733.44	3	věcné břemeno
268	491076.62	1157862.01	3	věcné břemeno	356	490858.26	1157736.79	3	věcné břemeno
269	491073.28	1157862.32	3	věcné břemeno	357	490856.52	1157734.16	3	věcné břemeno
270	491076.23	1157860.92	3	věcné břemeno	358	490861.00	1157731.19	3	věcné břemeno
271	491067.93	1157853.31	3	věcné břemeno	359	490850.49	1157716.39	3	věcné břemeno
272	491070.49	1157851.25	3	věcné břemeno	360	490852.66	1157714.40	8	věcné břemeno
273	491055.15	1157841.22	3	věcné břemeno	361	490850.35	1157712.25	8	věcné břemeno
274	491057.29	1157838.77	3	věcné břemeno	362	490848.23	1157714.19	3	věcné břemeno
275	491044.90	1157833.00	3	věcné břemeno	363	490834.34	1157705.19	3	věcné břemeno
276	491046.62	1157830.22	3	věcné břemeno	364	490836.22	1157702.49	3	věcné břemeno
277	491055.05	1157836.98	3	věcné břemeno	365	490835.64	1157702.20	3	věcné břemeno
278	491056.39	1157832.91	3	věcné břemeno	366	490836.29	1157701.15	8	věcné břemeno
279	491053.39	1157831.93	3	věcné břemeno	367	490833.52	1157699.65	8	věcné břemeno
280	491052.43	1157834.87	3	věcné břemeno	368	490832.77	1157700.84	3	věcné břemeno
281	491020.33	1157821.73	3	věcné břemeno	369	490808.39	1157689.25	3	věcné břemeno
282	491021.69	1157818.76	3	věcné břemeno	370	490809.57	1157686.77	8	věcné břemeno
283	491009.86	1157815.55	3	věcné břemeno	371	490802.34	1157686.38	3	věcné břemeno
284	491013.78	1157814.19	3	věcné břemeno	372	490803.72	1157683.47	8	věcné břemeno
285	491011.73	1157810.79	3	věcné břemeno	373	490793.92	1157685.97	3	věcné břemeno
286	491014.67	1157811.94	3	věcné břemeno	374	490795.48	1157683.11	3	věcné břemeno
287	491049.26	1157876.64	3	věcné břemeno	375	490768.82	1157670.66	3	věcné břemeno
288	491050.91	1157873.83	3	věcné břemeno	376	490771.29	1157668.36	3	věcné břemeno
289	491027.80	1157865.89	3	věcné břemeno	377	490767.99	1157666.24	3	věcné břemeno
290	491028.86	1157862.78	3	věcné břemeno	378	490788.77	1157682.82	3	věcné břemeno
291	491044.42	1157870.58	3	věcné břemeno	379	490787.06	1157684.21	8	věcné břemeno
292	491046.14	1157867.14	3	věcné břemeno	380	490784.11	1157682.54	8	věcné břemeno
293	491043.28	1157865.82	8	věcné břemeno	381	490785.91	1157681.09	3	věcné břemeno
294	491041.60	1157869.17	3	věcné břemeno	382	490778.19	1157672.56	3	věcné břemeno
295	490994.23	1157859.10	3	věcné břemeno	383	490779.69	1157668.12	8	věcné břemeno
296	490995.01	1157855.95	3	věcné břemeno	384	490777.33	1157665.27	8	věcné břemeno
297	490968.96	1157851.64	3	věcné břemeno	385	490775.43	1157670.88	3	věcné břemeno
298	490970.34	1157848.66	3	věcné břemeno	386	490767.81	1157658.12	3	věcné břemeno
299	490981.89	1157852.07	3	věcné břemeno	387	490771.04	1157657.19	8	věcné břemeno
300	490982.49	1157850.31	8	věcné břemeno	388	490770.48	1157656.43	8	věcné břemeno
301	490979.50	1157849.29	8	věcné břemeno	389	490772.38	1157653.78	3	věcné břemeno
302	490978.87	1157851.17	3	věcné břemeno	390	490769.82	1157651.95	3	věcné břemeno
303	490966.71	1157846.26	3	věcné břemeno	391	490768.57	1157653.69	3	věcné břemeno
304	490968.18	1157844.03	8	věcné břemeno	392	490751.30	1157635.88	3	věcné břemeno
305	490965.52	1157842.34	8	věcné břemeno	393	490755.28	1157635.69	8	věcné břemeno
306	490964.08	1157844.52	3	věcné břemeno	394	490755.98	1157634.25	8	věcné břemeno
307	490957.61	1157840.25	3	věcné břemeno	395	490753.71	1157631.71	8	věcné břemeno
308	490959.05	1157838.07	8	věcné břemeno	396	490753.07	1157633.04	3	věcné břemeno
309	490956.48	1157836.25	8	věcné břemeno	397	490733.36	1157617.93	3	věcné břemeno
310	490954.98	1157838.52	3	věcné břemeno	398	490737.05	1157617.01	3	věcné břemeno
311	490949.83	1157839.01	3	věcné břemeno	399	490737.66	1157615.32	8	věcné břemeno
312	490952.00	1157836.55	3	věcné břemeno	400	490735.12	1157613.07	8	věcné břemeno
313	490912.75	1157796.28	3	věcné břemeno	401	490753.38	1157660.67	3	věcné břemeno
314	490915.30	1157794.26	3	věcné břemeno	402	490751.90	1157662.96	8	věcné břemeno
315	490919.71	1157804.30	3	věcné břemeno	403	490748.09	1157657.24	3	věcné břemeno
316	490918.10	1157805.70	8	věcné břemeno	404	490736.56	1157649.78	3	věcné břemeno
317	490916.02	1157803.34	8	věcné břemeno	405	490738.41	1157647.11	3	věcné břemeno
318	490917.65	1157801.92	3	věcné břemeno	406	490720.85	1157638.02	3	věcné břemeno

Seznam souřadnic (S-JTSK)

Souřadnice pro zápis do KN

Číslo bodu	Y	X	kód kv.	Poznámka
407	490722.95	1157635.53	3	věcné břemeno
408	490715.87	1157628.82	3	věcné břemeno
409	490717.86	1157626.34	8	věcné břemeno
410	490715.48	1157624.27	8	věcné břemeno
411	490713.58	1157626.64	3	věcné břemeno
412	490693.98	1157612.56	3	věcné břemeno
413	490696.71	1157610.67	3	věcné břemeno
414	490685.64	1157593.18	3	věcné břemeno
415	490688.85	1157592.41	3	věcné břemeno
416	490690.19	1157590.22	8	věcné břemeno
417	490688.66	1157586.66	8	věcné břemeno
418	490687.73	1157587.52	3	věcné břemeno
419	490684.67	1157588.44	3	věcné břemeno
420	490684.86	1157590.02	3	věcné břemeno
426	490678.23	1157575.71	3	věcné břemeno
427	490682.28	1157576.74	3	věcné břemeno
428	490683.98	1157575.58	8	věcné břemeno
429	490682.56	1157572.74	8	věcné břemeno
532	491148.57	1157964.82	8	průsečík
533	491141.88	1157968.80	8	průsečík
534	491148.03	1157961.54	3	průsečík
535	491139.58	1157966.56	8	průsečík
536	491126.64	1157962.40	8	průsečík
537	491118.98	1157953.02	8	průsečík
538	491125.81	1157956.47	8	průsečík
539	491121.35	1157951.02	8	průsečík
540	491103.17	1157935.12	8	průsečík
541	491101.20	1157932.50	8	průsečík
542	491079.61	1157895.01	3	průsečík
543	491080.12	1157892.71	8	průsečík
544	491070.11	1157886.86	3	průsečík
545	491071.93	1157885.05	8	průsečík
546	491081.18	1157879.89	8	průsečík
547	491080.73	1157877.19	8	průsečík
548	491065.88	1157851.36	8	průsečík
549	491055.68	1157832.68	8	průsečík
550	491028.65	1157821.96	8	průsečík
551	491022.98	1157819.35	8	průsečík
552	491010.88	1157812.95	8	průsečík
553	491013.59	1157811.52	8	průsečík
554	491045.06	1157869.29	8	průsečík
555	491042.23	1157867.90	8	průsečík
556	490902.34	1157786.42	8	průsečík
557	490900.33	1157783.91	8	průsečík
558	490890.15	1157757.40	3	průsečík
559	490888.31	1157754.83	3	průsečík
560	490884.90	1157750.07	3	průsečík
561	490882.95	1157747.53	3	průsečík
562	490883.42	1157747.00	8	průsečík
563	490885.43	1157749.48	8	průsečík
564	490889.18	1157754.13	8	průsečík
565	490891.16	1157756.58	8	průsečík
566	490874.13	1157747.43	8	průsečík
567	490871.95	1157745.16	8	průsečík
568	490861.18	1157734.85	8	průsečík
569	490858.66	1157732.74	8	průsečík
570	490779.35	1157669.14	8	průsečík
571	490776.57	1157667.53	8	průsečík
572	490771.20	1157664.34	8	průsečík
573	490767.91	1157662.36	8	průsečík
574	490765.06	1157654.41	8	průsečík
575	490758.66	1157640.22	8	průsečík
576	490753.16	1157632.85	8	průsečík
577	490733.68	1157617.06	8	průsečík
578	490734.93	1157613.61	8	průsečík
579	490737.41	1157616.00	8	průsečík
580	490684.60	1157593.43	8	průsečík
581	490683.47	1157590.35	8	průsečík

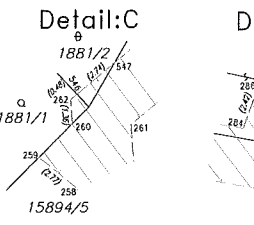
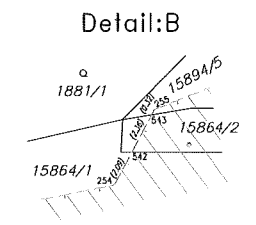
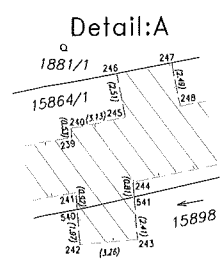
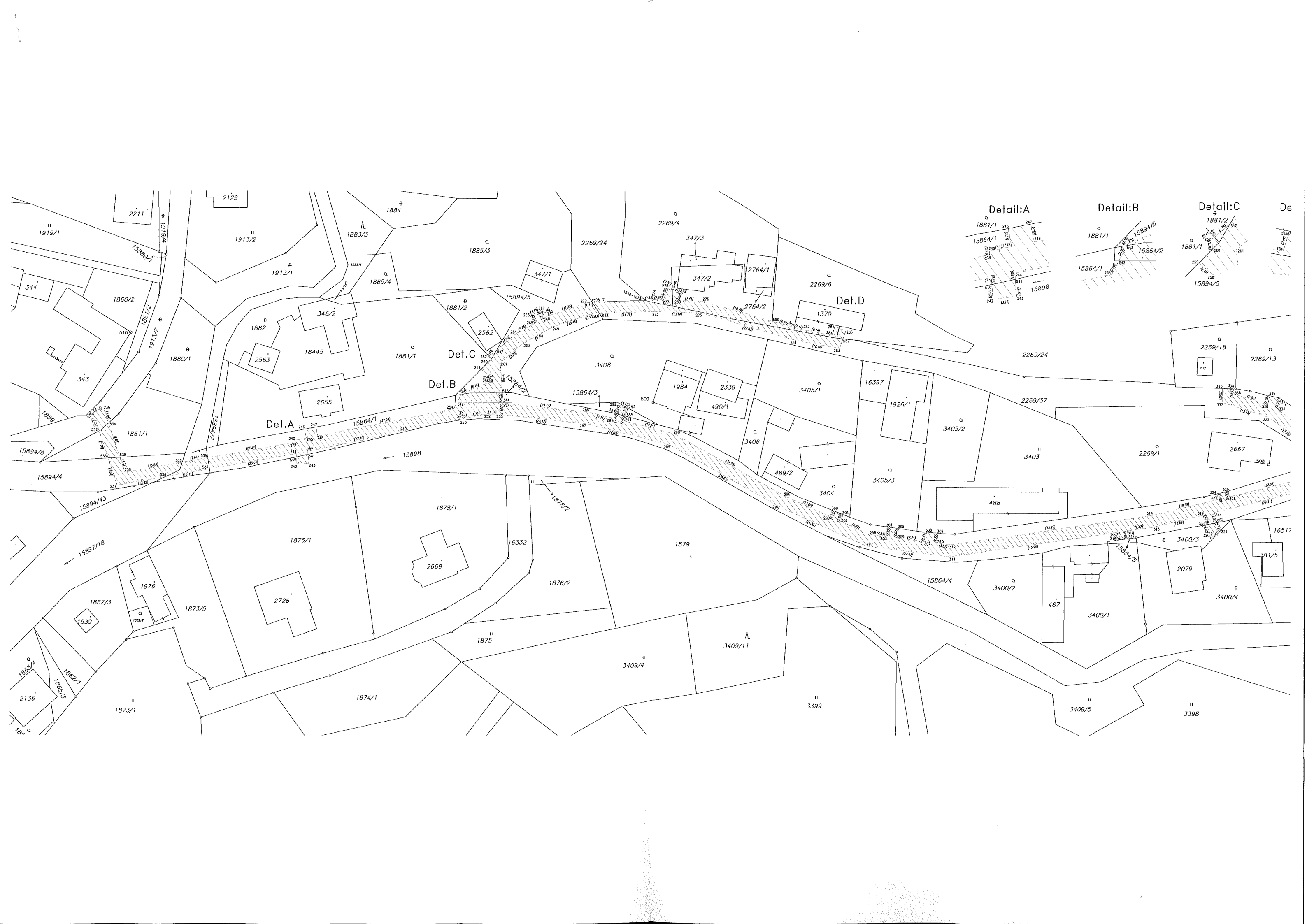

De

Detail:B

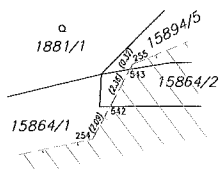

Detail:C

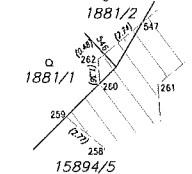

Detail:D

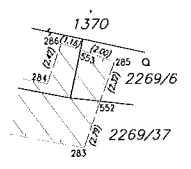

Detail:E

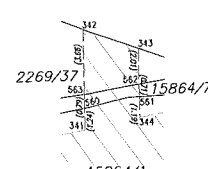

Detail:F

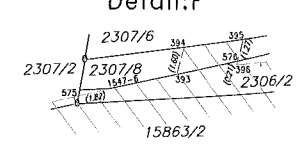

Detail:G

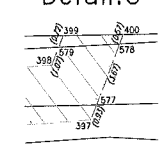

VÝKAZ DOSAVADNÍHO A NOVÉHO STAVU ÚDAJŮ KATASTRU NEMOVITOSTÍ

Dosavadní stav				Nový stav										
Označení pozemku parc. číslem	Výměra parcely		Druh pozemku Způsob využití	Označení pozemku parc. číslem	Výměra parcely		Druh pozemku Způsob využití	Typ stavby Způsob využití	Způsob určení výměr	Porovnání se stavem evidence právních vztahů				
	ha	m ²			ha	m ²				Díl přechází z pozemku označeného v katastru nemovitostí	dřívější poz. evidenci	Číslo listu vlastnictví	Výměra dílu	
3950/3										3950/3			1449	
3950/4										3950/4			175	
3951/1										3951/1			1006	
3951/5										3951/5			175	
3951/6										3951/6			1084	
3951/7										3951/7			414	
3951/8										3951/8			33	
3951/9										3951/9			1027	
15899/3										15899/3			252	
16137/8										16137/8			10001	
16142/1										16142/1			1986	
16142/5										16142/5			1986	
16142/6										16142/6			1598	
16143/1										16143/1			1734	
16144/1										16144/1			190	
16148/1										16148/1			111	
16148/4										16148/4			160	
16148/5										16148/5			160	
16148/10										16148/10			160	
16148/12										16148/12			252	
16148/13										16148/13			10001	
16148/14										16148/14			1544	
16148/15										16148/15			1544	
16148/16										16148/16			1544	
16148/17										16148/17			1544	
16148/18										16148/18			104	
16148/19										16148/19			77	
16148/20										16148/20			77	
16148/21										16148/21			131	
16148/22										16148/22			152	
16148/34										16148/34			160	
16148/35										16148/35			144	
16148/36										16148/36			878	
16148/37										16148/37			301	
16148/38										16148/38			945	
16148/39										16148/39			290	
16148/40										16148/40			290	
16148/41										16148/41			659	
16148/42										16148/42			1318	
16148/43										16148/43			1318	
16148/44										16148/44			1919	
16148/45										16148/45			1919	
16148/46										16148/46			803	
16148/47										16148/47			283	
16148/48										16148/48			989	
16148/49										16148/49			853	
16148/52										16148/52			252	
16148/54										16148/54			1913	
16174/1										16174/1			252	
16176/1										16176/1			121	
16179/1										16179/1			420	
16179/9										16179/9			168	
16179/10										16179/10			10001	
16179/11										16179/11			10001	
16179/12										16179/12			10001	
16179/13										16179/13			1020	
16179/14										16179/14			420	
16179/15										16179/15			1517	
16179/16										16179/16			544	

VÝKAZ DOSAVADNÍHO A NOVÉHO STAVU ÚDAJŮ KATASTRU NEMOVITOSTÍ

Dosavadní stav				Nový stav													
Označení pozemku parc. číslem	Výměra parcely		Druh pozemku Způsob využití	Označení pozemku parc. číslem	Výměra parcely		Druh pozemku Způsob využití	Typ stavby Způsob využití	Způsob určení výměr	Porovnání se stavem evidence právních vztahů							
	ha	m ²			ha	m ²				Díl přechází z pozemku označeného v katastru nemovitostí	dřívější poz. evidenci	Číslo listu vlastnictví	Výměra dílu		Označení dílu		
16179/17													16179/17				467
16179/24													16179/24			1544	

Oprávněný : dle právní listiny

Druh věcného břemene : dle právní listiny

GEOMETRICKÝ PLÁN pro vymezení rozsahu věcného břemene k části pozemku	Geometrický plán ověřil úředně oprávněný zeměměřický inženýr:		Stejnopis ověřil úředně oprávněný zeměměřický inženýr:		
	Jméno, příjmení:	Ing. Jaroslav Eršil		Jméno, příjmení:	
	Číslo položky seznamu úředně oprávněných zeměměřických inženýrů:	82/95		Číslo položky seznamu úředně oprávněných zeměměřických inženýrů:	
	Dne: 27.1.2016	Číslo: 38/2016	Dne:	Číslo:	
Náležitosti a přesnost odpovídá právním předpisům.	Katastrální úřad souhlasí s očíslováním parcel.		Tento stejnopis odpovídá geometrickému plánu v elektronické podobě uloženému v dokumentaci katastrálního úřadu.		
Vyhotovitel: Ing. Jaroslav Eršil GEODETICKÉ PRÁCE, IČO 11174234 Smetanova 1484, 75501 Vsetín			Ověření stejnopisu geometrického plánu v listinné podobě.		
Číslo plánu: 1687-6/2016					
Okres: Vsetín					
Obec: Hovězí					
Kat. území: Hovězí					
Mapový list: Vsetín 6-9/23,41,42					
Dosavadním vlastníkům pozemků byla poskytnuta možnost seznámit se v terénu s průběhem navržených nových hranic, které byly označeny předepsaným způsobem.					
	KÚ pro Zlínský kraj KP Vsetín Ing. Anna Černotová PGP-77/2016-810 2016.02.05 14:03:09 CET				

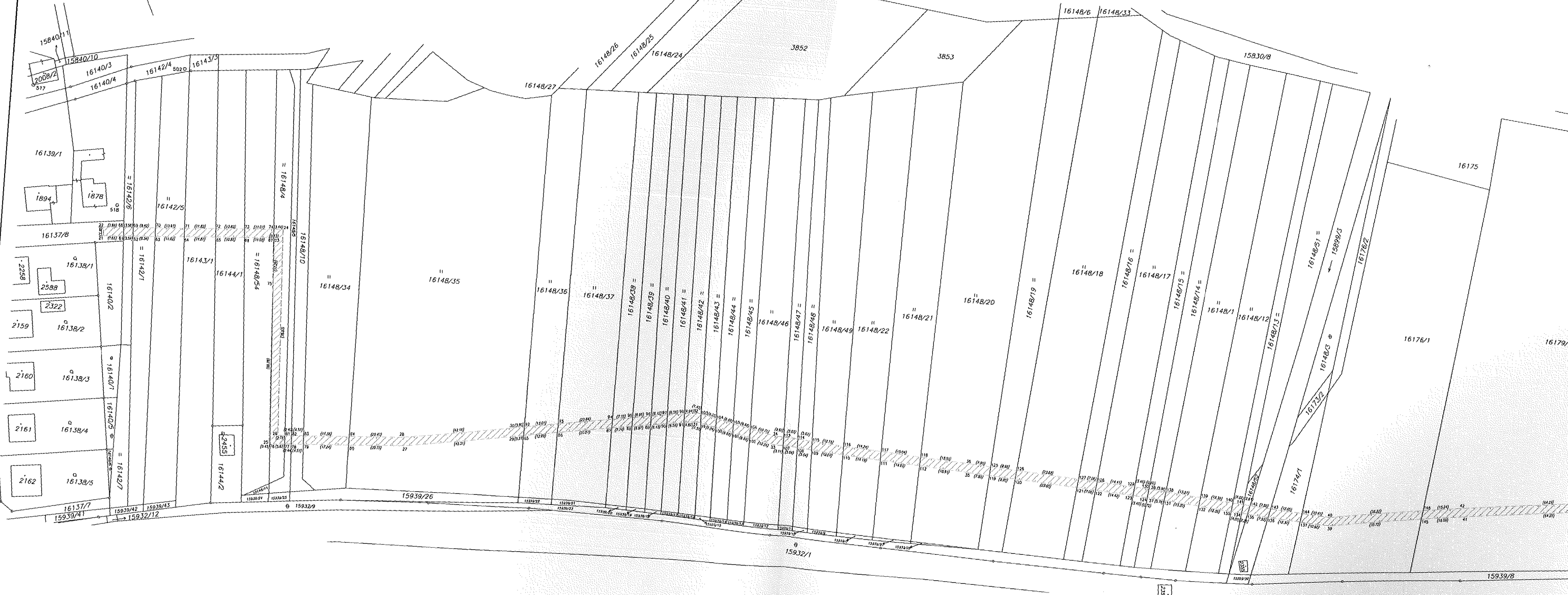

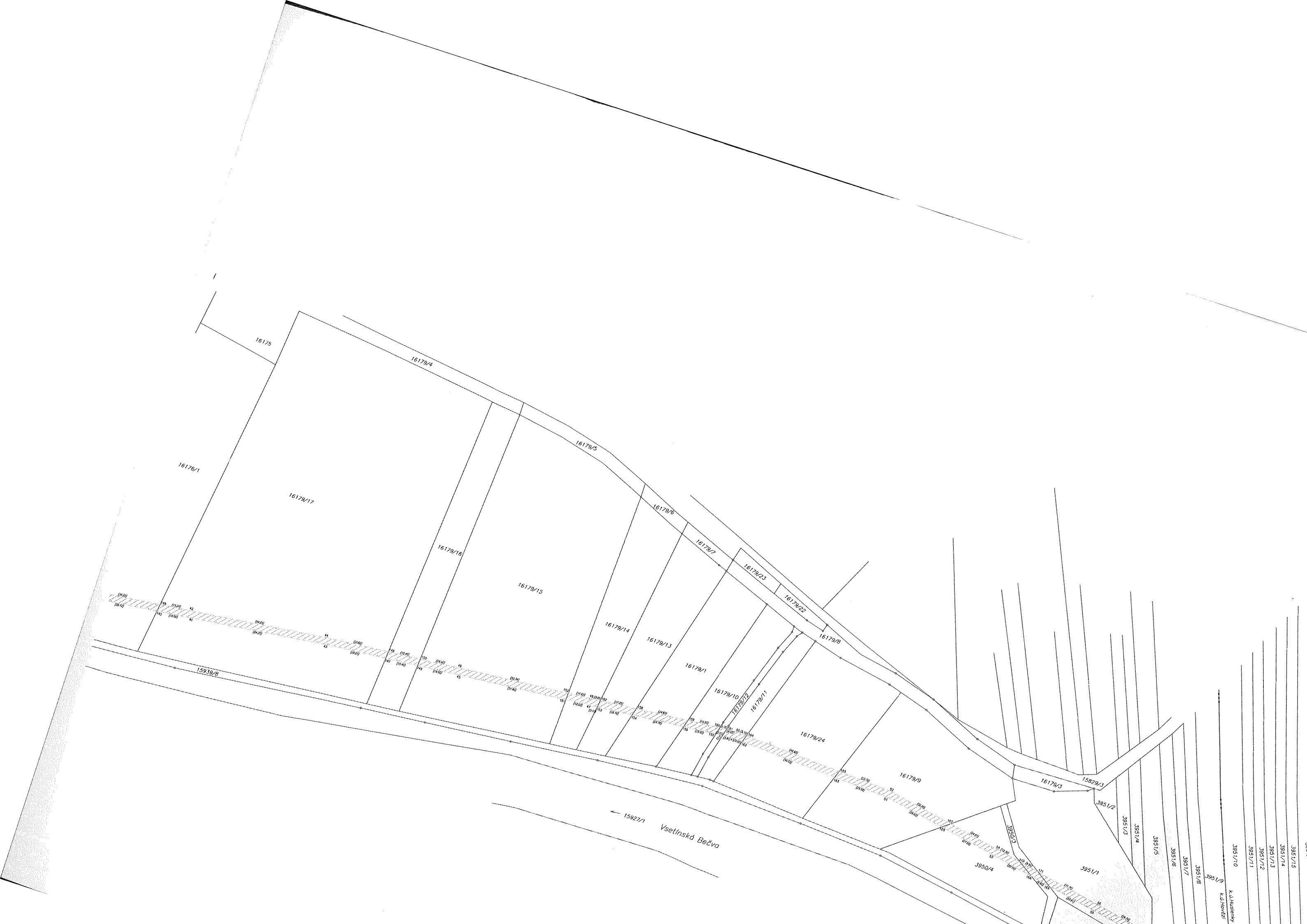

16175

16176/1

16179/17

16179/4

16179/5

16179/16

16179/15

16179/6

16179/14

16179/13

16179/1

16179/10

16179/12

16179/11

16179/24

16179/9

15939/8

15927/1
Vsetínská Bečva

16170/3

15829/3

3950/3

3950/4

3951/1

3951/2

3951/3

3951/4

3951/5

3951/6

3951/7

3951/8

3951/9

3951/10

3951/11

3951/12

3951/13

3951/14

3951/15

K. J. Husienky
K. J. Hordel