

SMLOUVA O DÍLO č. S919/2018/054

Lesy České republiky, s.p.

IČO: 421 96 451

DIČ: CZ42196451

sídlem: Přemyslova 1106/19, Nový Hradec Králové, 500 08 Hradec Králové

zapsán v obchodním rejstříku u Krajského soudu Hradec Králové, oddíl A XII, vložka 540

statutární orgán: Ing. Daniel Szórád, Ph.D., generální ředitel

zastoupené na základě pověření dle směrnice 19/2015 Podpisový řád: [REDACTED]

[REDACTED] ředitelem Krajského ředitelství Chocel

[REDACTED] Ing. Ladislav Jůn (technický dozor)

č. telefonu: [REDACTED] e-mail: [REDACTED]

bankovní spojení: Komerční banka, a.s., pobočka Hradec Králové

číslo účtu: [REDACTED]

fakturační adresa: LS Nasavrky, Náměstí 13, 538 25 Nasavrky

(dále jen „objednatel“)

a

Martin Bláha,

IČO: 64168948,

DIČ: 7907250857,

místem podnikání: Žleby 36, 285 61

ve věcech technických jedná: [REDACTED]

č. telefonu: [REDACTED], e-mail: [REDACTED]

bankovní spojení: Česká spořitelna, a.s., číslo účtu: [REDACTED]

(dále jen „zhotovitel“)

uzavírají a tímto uzavřeli podle § 2586 a násl. zákona č. 89/2012 Sb., občanský zákoník, tuto smlouvu o dílo:

II.

P ř e d m ě t s m l o u v y

1. Předmětem této smlouvy je závazek zhotovitele provést pro objednatel na vlastní nebezpečí a odpovědnost dílo **Opravy po revizích na LS Nasavrky – spalinové cesty, evidenční číslo zakázky S919/2018/054** a to za podmínek stanovených příslušnými právními předpisy, technickými normami a touto smlouvou.
2. V rámci plnění této smlouvy zhotovitel na vlastní náklad, nebezpečí a odpovědnost provede, popř. zabezpečí všechny práce a opatření potřebné k řádné realizaci díla. Součástí závazku zhotovitele dle této smlouvy je i provedení následujících prací a činností:
 - provedení všech stavebních prací specifikovaných v položkovém rozpočtu a zadávací dokumentaci, které tvoří přílohy této smlouvy.

Cena těchto plnění je zahrnuta v ceně za dílo dle čl. IV. odst. 1 této smlouvy.

3. Objednatel se zavazuje řádně zhotovené dílo od zhotovitele převzít a zhotoviteli za něj zaplatit touto smlouvou dohodnutou cenu způsobem smlouvou stanoveným.

4. Veškeré odchylky provedení díla a jeho postupu od vymezení daného touto smlouvou jsou přípustné pouze tehdy, budou-li objednatelům předem písemně odsouhlaseny. Provedení víceprací je možné jen na základě písemného dodatku této smlouvy.
5. Zhotovitel prohlašuje, že je seznámen se všemi údaji potřebnými pro řádné provedení díla a že ani při vynaložení odborné péče, již lze na něm rozumně požadovat, neshledal rozporů nebo nedostatků, jež by bránily řádnému provedení díla způsobem a v rozsahu dle této smlouvy.

III. **D o b a p l n ě n í**

1. Termín zahájení provádění díla: **23. 4. 2018**
2. Dílo, které je předmětem této smlouvy, bude provedeno, včetně řádného poskytnutí plnění dle čl. II. odst. 2 této smlouvy, nejpozději **31. 5. 2018**. Tato lhůta se prodlužuje o počet dní, o něž došlo k posunu zahájení provádění díla oproti termínu dle odstavce 1 z důvodu na straně objednatele, nebude-li písemně dohodnuto jinak. Dílo je provedeno, je-li způsobilé sloužit svému účelu a nevykazuje-li vady. Dílo má vadu, neodpovídá-li smlouvě. Objednatel není povinen převzít dílo vykazující vady, popřípadě dílo nezpůsobilé sloužit svému účelu; ustanovení § 2628 občanského zákoníku se nepoužije.
3. V případě, že objednatel písemně požádá o přerušení prací na stavbě (např. z důvodu změny finančního plánu), je zhotovitel povinen práce přerušit na dobu objednatelům stanovenou. O dobu přerušení prací dle tohoto odstavce se posunuje termín pro provedení díla dle odstavce 2.

IV. **C e n a z a d í l o**

1. Za řádné provedení díla dle této smlouvy náleží zhotoviteli cena za dílo ve výši **94.777,- Kč bez DPH**, slovy devadesátčtyřtisícisedmsetšedesátsedmkorunčeských bez DPH. DPH bude účtováno ve výši dle příslušného právního předpisu, tj. dle zákona č. 235/2004 Sb., o dani z přidané hodnoty.
Zhotovitel prohlašuje, že je plátcem DPH.

Cena za dílo je strukturována dle úplného rozpočtu uvedeného v příloze této smlouvy a zahrnuje veškeré náklady zhotovitele na řádné provedení díla, včetně poskytnutí všech práv a plnění dle této smlouvy.
2. V případě změn díla (méněprací či víceprací) se k jejich ocenění použije rozpočet, který je přílohou této smlouvy (dále jen „rozpočet“), a cenová soustava ÚRS (dále jen „ceník“). Pro výpočet jednotkové ceny za méněpráce či vícepráce bude použito:

a) smluvních jednotkových cen příslušných prací z rozpočtu, jsou-li tyto ceny a práce v rozpočtu obsaženy,

b) nejsou-li příslušné práce a ceny v rozpočtu obsaženy, určí se jednotková cena předmětných prací:

1. Je-li v rozpočtu obsažen příslušný rozpočtový díl:

ceníková cena nové položky x (nabídková cena příslušného dílu dle rozpočtu / ceníková cena příslušného dílu z rozpočtu) = jednotková cena nové položky.

2. Není-li rozpočtu obsažen příslušný rozpočtový díl:

ceníková cena nové položky x (nabídková cena za dílo dle rozpočtu / ceníková cena díla, tj. prací uvedených v rozpočtu) = jednotková cena nové položky.

c) není-li cena nové položky v ceníku (cenících cenové soustavy ÚRS) uvedena, určí se jednotková cena předmětných prací na základě kalkulace zhotovitele odpovídající tržní (obvyklé) úrovni ceny, písemně odsouhlasené objednatelem.

Provedení víceprací je však možné jen na základě písemného dodatku této smlouvy, předem uzavřeného postupem souladným s obecně závaznými právními předpisy upravujícími zadávání veřejných zakázek.

V.

Placení a fakturace

1. Cena za dílo bude zhotoviteli uhrazena na základě daňového dokladu (faktury) zhotovitelem řádně vystaveného po provedení díla a doručeného objednatelem.
2. Splatnost faktury je 21 dní ode dne jejího doručení smluvní straně.
3. Objednatel je oprávněn zhotovitelem vystavenou fakturu vrátit bez proplacení, jestliže vyúčtování nevyhovuje stanoveným požadavkům, zejména pak:
 - jestliže faktura neobsahuje všechny náležitosti daňového dokladu anebo
 - nebyly-li vyúčtované práce provedeny, vykazují vady, nebo jsou-li účtovány neoprávněně.

VI.

Provádění prací

1. Bude-li při provádění stavebních prací zjištěna vada zadávací dokumentace, je zhotovitel povinen na tuto vadu objednatele upozornit a objednatel povinen postupovat tak, aby tato vada byla bez zbytečného odkladu odstraněna. Zhotovitel není oprávněn požadovat uhrazení víceprací, jež byly vyvolány vadou zadávací dokumentace, již mohl zhotovitel odhalit při vynaložení odborné péče při přezkoumání zadávací dokumentace dle čl. II. odst. 5 této smlouvy.
2. V případě, že v průběhu prací dojde ke změně nebo vydání rozhodnutí orgánů vodoхозяйských, hygienických, energetických nebo jiných, je objednatel povinen urychleně změněné podmínky projednat a přizvat k jejich projednávání i zástupce zhotovitele. Vyžádají-li si

tyto změny prodloužení termínu provedení díla, bude tento termín odpovídajícím způsobem prodloužen uzavřením dodatku k této smlouvě.

3. Pokud zhotovitel použije pro splnění díla poddodavatele, nese vůči objednateli odpovědnost jako by dílo prováděl sám. Pokud bude objednatel u určitého druhu prací písemně požadovat identifikační údaje poddodavatele, je zhotovitel povinen je objednateli písemně sdělit.
4. Objednatel je oprávněn kontrolovat kvalitu prováděného díla prostřednictvím jím pověřených osob, zejména zda jsou práce prováděny podle předané dokumentace, podle smluvených podmínek, technických norem a jiných předpisů a v souladu s rozhodnutím příslušných orgánů. Zhotovitel je povinen poskytnout objednateli za tímto účelem veškerou potřebnou součinnost, zejména potřebné písemnosti k nahlédnutí, umožnit přístup na pracoviště atd. Na zjištěné nedostatky musí objednatel neprodleně upozornit zhotovitele zápisem do stavebního deníku nebo jinou prokazatelnou písemnou formou a žádat odstranění zjištěných vad.
5. Jestliže staveniště nebude ve stavu způsobilém k zahájení prací, posunuje se termín zahájení provádění díla a termín provedení díla o počet dnů, po který je objednatel v prodlení s řádným zajištěním staveniště zhotoviteli.
6. Zhotovitel zřídí na staveništi nezbytná zařízení staveniště, včetně sociálních zařízení, osvětlení, telefonu a skladových prostorů umístěných tak, aby neomezovala a ekologicky neohrožovala okolí stavby. Odebrané energie a vodu bude dodavatel měřit a hradit.

VII.

Dalsí povinnosti zhotovitele

1. Zhotovitel se zavazuje provést dílo podle této smlouvy v plném souladu s předanou projektovou dokumentací a v souladu se specifikací materiálů a výrobků uvedených ve výkazech výměr jednotlivých stavebních oddílů a oceněných v nabídkovém rozpočtu a za dodržování platných ČSN a ON.
2. Zhotovitel potvrzuje, že je seznámen se staveništem, podmínkami týkajícími se provádění prací a je si vědom rozsahu prací, které mají být provedeny.
3. Zhotovitel se zavazuje provést během provádění prací bezpečnostní opatření k ochraně díla a podrobit se před předáním a převzetím díla bezpečnostním opatřením, nezbytným pro ochranu díla.
4. Zhotovitel odpovídá za bezpečnost práce, za dodržování předpisů o práci v ochranných pásmech, požárních a jiných předpisů chránících veřejné zájmy. Zhotovitel odpovídá za bezpečnost a ochranu zdraví všech osob v prostoru staveniště. Zhotovitel zajistí na svou odpovědnost a náklady dodržování bezpečnosti a ochrany zdraví při práci dle zákona č. 309/2006 Sb., v účinném znění, prováděcích právních předpisů a souvisejících norem a zabezpečí ochranu osob pohybujících se v sousedství staveniště (oplocení a označení staveniště apod.).
5. Zhotovitel zodpovídá za uspořádání staveniště (případně pracoviště) dle nařízení vlády č. 591/2006 Sb., o bližších minimálních požadavcích na bezpečnost a ochranu zdraví při práci na

stavenišť a č. 362/2005 Sb., o bližších požadavcích na bezpečnost a ochranu zdraví při práci na pracovištích s nebezpečím pádu z výšky nebo do hloubky.

6. Zhotovitel je povinen na staveništi a v jeho okolí zachovat pořádek a čistotu a průběžně odstraňovat na své náklady odpady a nečistoty, vzniklé během provádění stavebních prací. Odvoz a uložení odpadu na skládku je povinností zhotovitele.
7. V průběhu realizace stavby zhotovitel umožní provedení kontrolních prohlídek stavby ve smyslu § 133 stavebního zákona a zajistí nápravu zjištěných nedostatků v objednatel stanovené přiměřené lhůtě.
8. Zhotovitel je povinen dodržovat bezpečnostní, hygienické a protipožární předpisy, týkající se provádění stavebních prací, zajistí potřebná opatření a zajistí dozor nad bezpečností práce.
9. Všechny věci (materiál, stroje, zařízení, nástroje a nářadí atd.) nutné k řádnému provedení díla, je povinen na své náklady a nebezpečí zabezpečit zhotovitel.
10. Zhotovitel je povinen zajistit všechny zkoušky, měření a revize požadované příslušnými předpisy nebo normami. Náklady na tyto zkoušky jsou součástí ceny za dílo.
11. Zhotovitel je povinen řídit se pokyny objednatele v rámci koordinace s dodávkami, které nejsou součástí díla podle této smlouvy.
12. Zhotovitel se zavazuje použít při provádění díla materiály, výrobky a zařízení plně odpovídající této smlouvě. Pokud bude objednatel požadováno, předloží vzorky materiálů před zabudováním.
13. Zhotovitel se zavazuje používat v hydraulice mechanizace, která bude při realizaci díla použita, pouze biologicky odbouratelné kapaliny.
14. Zhotovitel seznámí obsluhu objednatele s obsluhou všech zařízení díla, vyžadující obsluhu. Seznámení proběhne vždy v průběhu uvádění příslušných zařízení do provozu. Účast obsluhy při zaškolení zajišťuje objednatel.
15. Zhotovitel vyklidí staveniště ve lhůtě do 15-ti dnů po převzetí díla objednatel. Po tomto termínu je zhotovitel oprávněn ponechat na staveništi pouze zařízení a materiál, nutný k odstranění vad a nedodělků, zjištěných při předání a přebírání díla.

VIII.

Předání a převzetí díla

1. Objednatel zhotovené dílo prohlédne a výsledky prohlídky zapíše do předávacího protokolu, který bude o předání sepsán. Předávací protokol bude obsahovat zejména zhodnocení jakosti provedených prací, soupis zjištěných vad a nedodělků, dohodu o opatřeních a lhůtách k jejich odstranění, případně nedošlo-li k dohodě, stanoviska objednatele a zhotovitele, jakož i prohlášení objednatele, zda odevzdané dílo či jeho část přijímá. Předávací protokol bude datován a opatřen podpisy oprávněných pracovníků objednatele a zhotovitele.

2. Objednatel převezme dílo protokolárně po jeho provedení. Součástí zápisu bude soupis vad a nedodělků, pokud při předání a převzetí budou zjištěny. Dílo, jež vykazuje vady, objednatel není povinen převzít.
3. Zhotovitel nese nebezpečí škody na prováděném díle až do okamžiku, kdy byl objednatel povinen zhotovené dílo převzít.
4. Objednatel je oprávněn požadovat po předchozí písemné dohodě se zhotovitelem dokončení, předání a převzetí některých částí díla v předstihu před konečným termínem.
5. Vady a nedodělky, pokud budou v předávacím protokolu uvedeny, nesmí omezovat uživatele v užívání díla nebo snižovat jeho provozní spolehlivost.

IX.

Záruka a uplatnění práv z odpovědnosti za vady

1. Zhotovitel poskytuje objednateli záruku za jakost zhotoveného díla o době trvání 24 měsíců. Záruka začíná běžet dnem převzetí díla objednatelem.
2. Zhotovitel je povinen nejpozději do 14 dnů po obdržení oznámení vady písemně oznámit objednateli, zda vadu díla uznává či neuznává. Pokud tak neučiní, má se za to, že vadu uznává. Vada musí být odstraněna nejpozději do 30 dnů od jejího oznámení objednatelem. Neoznámí-li objednatel zhotoviteli jinak, platí, že objednatel požaduje odstranění vady dodáním chybějící věci, je-li možno vadu odstranit dodáním chybějící věci, nebo opravou věci, je-li možné vadu odstranit opravou věci.

X.

Smluvní pokuty a úrok z prodlení

1. Zhotovitel je povinen v případě prodlení s provedením díla objednateli zaplatit smluvní pokutu ve výši 0.1 % z dohodnuté ceny za dílo bez DPH za každý, byť i započatý kalendářní den prodlení. V případě prodlení s provedením díla delšího než jeden měsíc je zhotovitel povinen zaplatit objednateli smluvní pokutu za první jeden měsíc prodlení ve výši dle tohoto odstavce a smluvní pokutu ve výši dle odstavce 2.
2. V případě, že zhotovitel při provádění díla dle této smlouvy provede práce v rozporu s touto smlouvou (např. nekvalitně, v rozporu s projektovou dokumentací) je povinen zaplatit objednateli smluvní pokutu ve výši 25 % z ceny takových prací určené bez DPH dle čl. IV. ve spojení s přílohou této smlouvy, přičemž při tomto určení se vychází z ceny těchto prací tak, jakoby se jednalo o práce bezvadně provedené. V případě, že se zhotovitel ocitne v prodlení s provedením díla o více než jeden měsíc, je povinen objednateli zaplatit smluvní pokutu ve výši 25 % z ceny prací, jež zbývá provést do řádného zhotovení díla dle této smlouvy, určené bez DPH dle čl. IV. ve spojení s přílohou této smlouvy.
3. V případě prodlení s plněním peněžitého závazku dle této smlouvy je smluvní strana, která je takto v prodlení, povinna zaplatit druhé smluvní straně úrok z prodlení ve výši 0,05% z dlužné částky za každý, byť i započatý den prodlení.

4. V případě prodlení s odstraněním vady (čl. IX. odst. 2 této smlouvy) je zhotovitel povinen zaplatit objednateli smluvní pokutu ve výši 100,- Kč za každý případ a, byť i započatý kalendářní den prodlení.
5. Smluvní strany výslovně souhlasí s výší sankcí sjednaných v tomto ustanovení. Zhotovitel bere na vědomí, že výše smluvních pokut je stanovena s ohledem význam zajišťované povinnosti řádného dokončení díla ve smluveném termínu pro objednatele.
6. Zhotovitel není povinen platit smluvní pokutu v případě, že mu ve splnění povinnosti, zajištěném smluvní pokutou, zabránila mimořádná, nepředvídatelná a nepřekonatelná překážka vzniklá nezávisle na jeho vůli. Překážka vzniklá ze zhotovitelových osobních poměrů nebo vzniklá až v době, kdy byl zhotovitel s plněním smluvené povinnosti v prodlení, ani překážka, kterou byl zhotovitel povinen podle smlouvy či obecně závazného právního předpisu překonat, ho však povinnosti platit smluvní pokutu nezproští.
7. Smluvní pokuta dle tohoto článku bude uhrazena na základě řádně vystaveného daňového dokladu (faktury) s lhůtou splatnosti 21 dní od jejího doručení povinné straně.

XI.

Odstoupení od smlouvy

1. Od této smlouvy lze odstoupit za podmínek a v případech stanovených občanským zákoníkem anebo touto smlouvou.
2. Objednatel je oprávněn od této smlouvy odstoupit zejména v případě:
 - je-li dílo prováděno v rozporu s touto smlouvou,
 - prodlení zhotovitele s provedením díla delšího než 35 dnů, nebo
 - jestliže z chování zhotovitele, postupu prací nebo jiných okolností nepochybně vyplývá, že povinnost zhotovitele bude porušena způsobem, který zakládá právo objednatele od této smlouvy odstoupit.
3. Zhotovitel je oprávněn odstoupit od této smlouvy zejména v případě prodlení objednatele se zaplacením ceny za dílo delšího než 35 dnů.

XII.

Závěrečná ustanovení

1. Tato smlouva nabývá platnosti a účinnosti dnem jejího podpisu oběma smluvními stranami. V případě, že se na tuto smlouvu vztahuje povinnost uveřejnění prostřednictvím registru smluv dle zákona č. 340/2015 Sb., o zvláštních podmínkách účinnosti některých smluv, uveřejňování těchto smluv a o registru smluv (zákon o registru smluv), v rozhodném znění, a je-li dle uvedeného zákona účinnost této smlouvy vázána na její uveřejnění, nabývá tato smlouva účinnosti nejdříve dnem uveřejnění.

2. V záležitostech, které nejsou touto smlouvou upraveny, se obě strany řídí obecně závaznými právními předpisy, zejména občanským zákoníkem.
3. Smluvní strany prohlašují, že předem souhlasí s možným zpřístupněním či zveřejněním (uveřejněním) celé této smlouvy v jejím plném znění.
4. Smluvní strana je povinna upozornit druhou smluvní stranu na takové informace a údaje ve smlouvě, které nemohou být zpřístupněny nebo zveřejněny (uveřejněny), neboť ochrana takových informací a údajů je vyžadována podle zvláštních právních předpisů.
5. Smluvní strany níže svým podpisem stvrzují, že v průběhu vyjednávání o této smlouvě vždy jednaly a postupovaly čestně a transparentně a současně se zavazují, že takto budou jednat i při plnění této smlouvy a veškerých činnostech s ní souvisejících.

Smluvní strany se dále zavazují vždy jednat tak a přijmout taková opatření, aby nedošlo ke vzniku důvodného podezření na spáchání trestného činu či k samotnému jeho spáchání (včetně formy účastenství), v důsledku tedy jednat tak, aby kterákoliv ze smluvních stran nemohla být přičtena odpovědnost podle zákona č. 418/2011 Sb., o trestní odpovědnosti právnických osob a řízení proti nim, nebo nevznikla trestní odpovědnost fyzických osob (včetně zaměstnanců) podle trestního zákoníku, případně aby nebylo zahájeno trestní stíhání proti jakékoliv ze smluvních stran včetně jejich zaměstnanců podle platných právních předpisů.

Objednatel za tímto účelem vytvořil tzv. Criminal compliance program Lesů České republiky, s. p. (viz www.lesycr.cz), (dále jen „CCP LČR“), a v jeho rámci přijal závazek dodržovat zejména Kodex CCP LČR, Protikorupční program LČR a Etický kodex zaměstnanců LČR, a to včetně všech příloh, čímž se LČR vymezují proti jakémukoli protiprávnímu a neetickému jednání a nastavují postupy k prevenci a odhalování takového jednání. Za účelem naplnění tohoto článku, tj. za účelem nastavení funkčních a efektivních prevenčních procesů při plnění této smlouvy nebo v souvislosti s ním, lze obsah těchto dokumentů poskytnout na žádost druhé smluvní straně, která je rovněž může přijmout za své, a to v plném jejich znění.

6. Tato smlouva se vyhotovuje ve 4 stejnopisech, z toho po dvou pro každou ze smluvních stran.
7. Součástí této smlouvy je příloha – rozpočet.

ve Zlíně, dne: 23. 4.

V Týništi nad Orlicí, dne:25. 04. 2018

REKAPITULACE PRÁCE

Č. objektu	Název objektu	Objem práce
513017	Slovácké 51	10 000
158160	Heřmanův Městec 106	10 000
157110	Telovská Kamenice 153	10 000
158161	Běstejná 106	10 000
514720	Lovčská chata obč. sdružení	10 000
158018	Nerostovice 4	10 000
514045	Yasovice 5	10 000
Celkem za		60 000

Vypracoval: P. B. J. S. J. S.
 TRUBA AŘISTVI A P. A.
 220 02 Znojmo, tel.: 067/222117
 IČO: 031 03 041
 MČ: 22200/1000

Příloha č. 11 - 2017

Průběh	Předmět opisy			
515017	Slavice 51			
	kotel UT			
7	Odstanění spalných konstrukcí od komínového tělesa v půdního prostoru na vzdálenost 50mm, nebo vložení nehořlavé desky mezi těleso komína a dřevěné prvky, pokud nebude možné dodržet danou vzdálenost 50mm.	1	7 234	7 234
<i>Celkem za</i>	<i>Slavice 51</i>			<i>7 234</i>
158160	Heřmanův Městec 306			
	kotel UT			
12	Odstanění spalných konstrukcí od komínového tělesa v půdního prostoru na vzdálenost 50mm, nebo vložení nehořlavé desky mezi těleso komína a dřevěné prvky, pokud nebude možné dodržet danou vzdálenost 50mm.	1	13 459	13 459
<i>Celkem za</i>	<i>Heřmanův Městec 306</i>			<i>13 459</i>
157310	Trhová Kamenice 153			
	křbová kamna			
14	Odstanění spalných konstrukcí od komínového tělesa na vzdálenost 50mm, nebo vložení nehořlavé desky mezi těleso komína a dřevěné prvky, pokud nebude možné dodržet danou vzdálenost 50mm.	1	13 315	13 315
<i>Celkem za</i>	<i>Trhová Kamenice 153</i>			<i>13 315</i>
158161	Běstvína 106			
	kotel UT			
15	Odstanění spalných konstrukcí od komínového tělesa na vzdálenost 50mm, nebo vložení nehořlavé desky mezi těleso komína a dřevěné prvky, pokud nebude možné dodržet danou vzdálenost 50mm.	1	7 562	7 562
16	Zajištění vyfřacích betonových dvířek závorou	1	680	680
17	Utěsnění komínové zděče	1	316	316
<i>Celkem za</i>	<i>Běstvína 106</i>			<i>9 458</i>
514720	Lovecká chata obora Janovice			
	kachlová kamna			
19	Odstanění spalných konstrukcí od komínového tělesa na vzdálenost 50mm (průchod stropu), nebo vložení nehořlavé desky mezi těleso komína a dřevěné prvky, pokud nebude možné dodržet danou vzdálenost 50mm.	1	11 737	11 737
	kuchyňský sporák			
20	Odstanění spalných konstrukcí od komínového tělesa na vzdálenost 50mm (průchod stropu), nebo vložení nehořlavé desky mezi těleso komína a dřevěné prvky, pokud nebude možné dodržet danou vzdálenost 50mm.	1	16 878	16 878
21	Výměna stávajících plechových dvířek	1	4 896	4 896
<i>Celkem za</i>	<i>Lovecká chata obora Janovice</i>			<i>33 511</i>

158015	Upravení střešních převisů v LH			
23	Výměna jednoduchých betonových dvířek za dřevěná dvířka za dešťů	1	2 100	2 100
24	Výměna palubních krycí výtlačných výhledů za komínové dvířka za dešťů	1	2 100	2 100
25	Uděření komínové zdi	1	600	600
<i>Celkem za</i>	<i>Nerostovice 4</i>			5 400
534045	Tasovice 5			
	hotel UT			
26	Odtěření spalných konstrukcí od komínového tělesa na vzdálenost 50mm, nebo vložení nehořlavé desky mezi těleso komína a dřevěné prvky, pokud nebude možné dodržet danou vzdálenost 50mm.	1	6 200	6 200
27	Výběr jednoduchá betonová dvířka vymešit za nová	1	2 100	2 100
28	Opravit komínovou zdi	1	600	600
<i>Celkem za</i>	<i>Tasovice 5</i>			9 500

Martin BLÁHA

TRUBLÁKSTVÍ A PRA
265 01 Želby 26, tel: 605 77 1212
IČO: 641 03 9487
DIČ: CZ7907250057



ZADÁVACÍ DOKUMENTACE

OPRAVY SPALINOVÝCH CEST V OBJEKTECH LESNÍ SPRÁVY NASAVRKY

- Objednatel:** Lesy České republiky, s.p.
Krajské ředitelství Choceň, Za Drahou 191, 51721 Týniště n. O.
- Lesní správa:** Lesní správa Nasavrky, Náměstí 13, 53825 Nasavrky
- Lokalita:** Slavice 51, Heřmanův Městec 306, Trhová Kamenice 153, Běstvina 106,
lovecký chata Janovice, Nerozhovice 4, Tasovice 5
- Datum:** březen 2018
- Vypracoval:** Ladislav Jůn, technický pracovník pro stavební činnost, KŘ Choceň

I. HÁJENKA SLAVICE ČP. 51, 538 21 LICIBOŘICE (IČ:513017)

Spalinová cesta – kotel ÚT:

závada: nedodržení bezpečné vzdálenosti hořlavých materiálů od pláště komínového tělesa (50 mm) v půdním prostoru.

- komín o rozměrech 80 x 50 cm, krytina AL plech,
- dodržet bezpečnou vzdálenost u záklopu střechy, podlahy, trámu v podlaze. Pokud nebude možné dodržet bezpečnou vzdálenost, vložit a upevnit nehořlavou desku mezi spaliné konstrukce a komínové těleso.

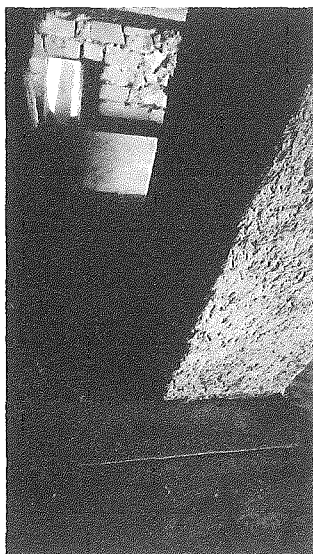
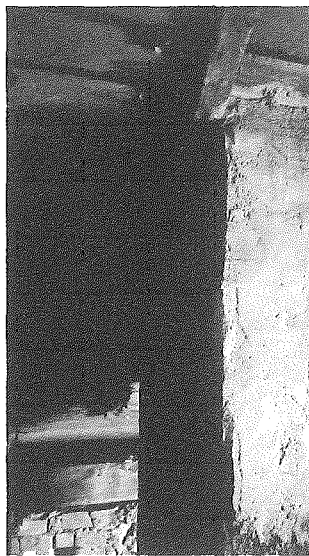

II. BUDOVA U BAŽANTNICE ČP. 306, 538 03 HEŘMANŮV MĚSTEC (IČ:158160)

Spalinová cesta – kotel ÚT:

závada: nedodržení bezpečné vzdálenosti hořlavých materiálů od pláště komínového tělesa (50 mm) v půdním prostoru.

- komín o rozměrech 65 x 65 cm, výška komínu v půdním prostoru 5 m! krytina Al šablony,
- dodržet bezpečnou vzdálenost u záklopu střechy, u výměny krovu. Pokud nebude možné dodržet bezpečnou vzdálenost, vložit a upevnit nehořlavou desku mezi spalné konstrukce a komínové těleso.

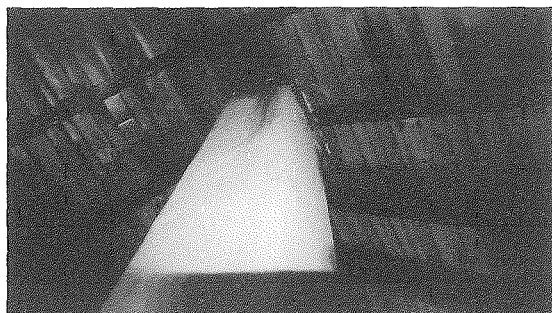

III. BUDOVA HLINECKÁ ČP. 153, 539 52 TRHOVÁ KAMENICE (IČ:157110)

Spalinová cesta – krbová kamna:

závada: nedodržení bezpečné vzdálenosti hořlavých materiálů od pláště komínového tělesa (50 mm) v půdním prostoru.

- komín o rozměrech 50 x 50 cm, krytina vláknocementové šablony,
- dodržet bezpečnou vzdálenost u záklopu střechy, krovu, podlahy a trámu v podlaží, posunout schodiště. Pokud nebude možné dodržet bezpečnou vzdálenost, vložit a upevnit nehořlavou desku mezi spalné konstrukce a komínové těleso.

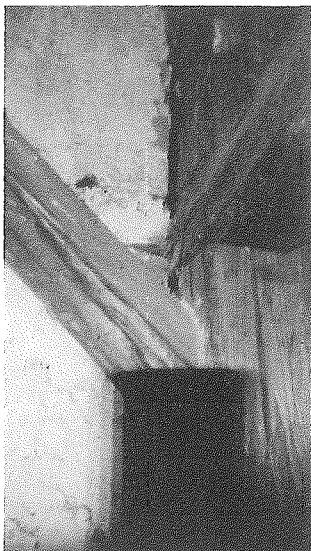

IV. HÁJENKA BĚSTVINA ČP. 106, 538 45 BĚSTVINA (IČ:158161)

Spalinová cesta – krbová kamna:

závada: nedodržení bezpečné vzdálenosti hořlavých materiálů od pláště komínového tělesa (50 mm) v půdním prostoru, zajištění vybíracích dvířek závorou, utěsnění komínové zděře.

- komín o rozměrech 90 x 60 cm, krytina pálená taška,
- dodržet bezpečnou vzdálenost u krovu a latí. Pokud nebude možné dodržet bezpečnou vzdálenost, vložit a upevnit nehořlavou desku mezi spaliné konstrukce a komínové těleso. Utěsnit zděř, zajistit vybírací dvířka, zednické práce spojené s utěsněním zděře a osazením závor u dvířek.

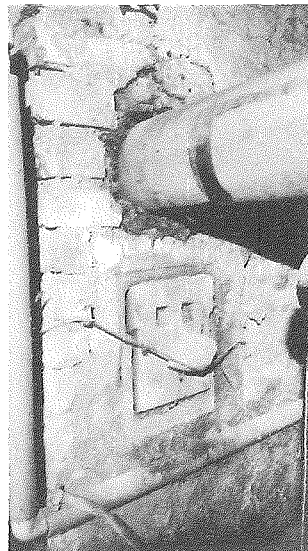
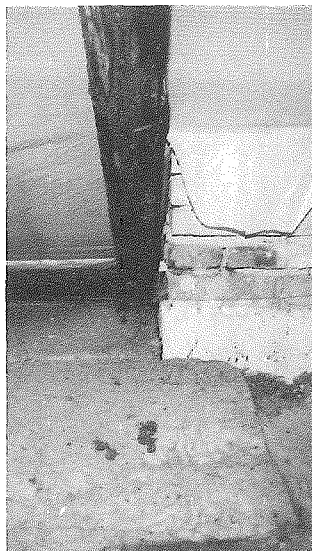

V. LOVECKÁ CHATA ZÁMEČEK OBORA JANOVICE, 538 03 VÁPENNÝ PODOL (IČ:514720)

Spalinová cesta – kachlová kamna a kuchyňský sporák:

závada: nedodržení bezpečné vzdálenosti hořlavých materiálů od pláště komínového tělesa (50 mm) v průchodu stropem, výměna stávajících plechových vybíracích dvířek.

- komín o rozměrech 160 x 90 cm,
- dodržet bezpečnou vzdálenost u stropní konstrukce, záklopu stropu, lišt, zednické a obkladačské práce spojené s výměnou vybíracích dvířek. Pokud nebude možné dodržet bezpečnou vzdálenost, vložit a upevnit nehořlavou desku mezi spaliné konstrukce a komínové těleso.

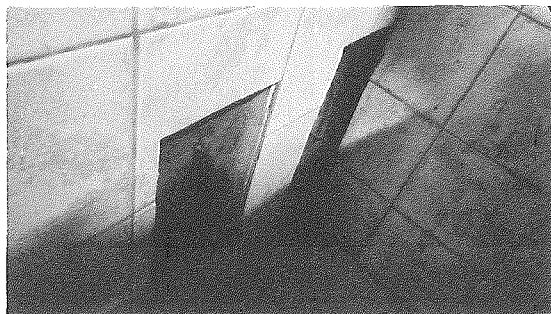
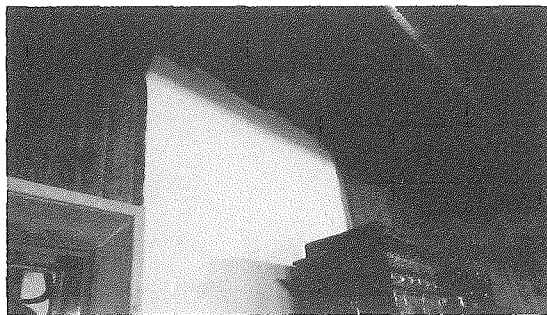
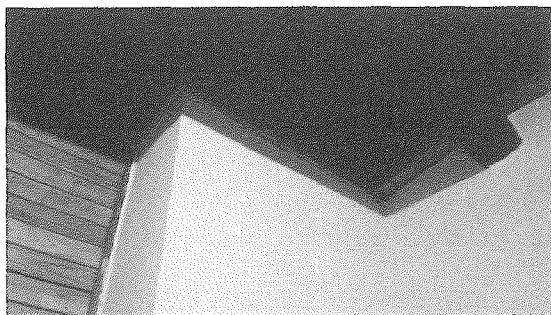



VI. HÁJENKA NEROZHOVICE ČP. 4, 538 03 VÁPENNÝ PODOL (IČ:158018)

Spalinová cesta – kotel ÚT a otevřený krb:

závada: výměna jednoduchých vybíracích dvířek za dvojitá (2x), utěsnění komínové zděře.

- výměna dvířek, utěsnění komínové zděře, zednické práce spojené s utěsněním zděře a výměnou dvířek.

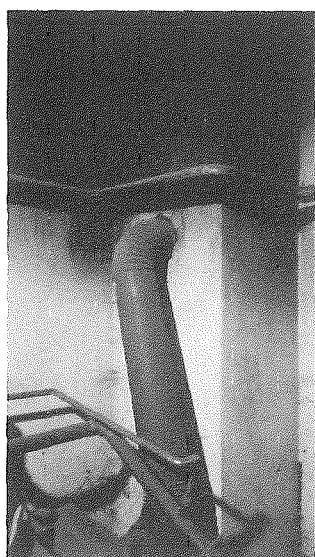

VII. HÁJENKA TASOVICE ČP. 5, 538 03 KOSTELEČ U HEŘMANOVA MĚSTCE (IČ:514045)

Spalinová cesta – kotel ÚT:

závada: nedodržení bezpečné vzdálenosti hořlavých materiálů od pláště komínového tělesa (50 mm) v půdním prostoru, výměna vybíracích dvířek, oprava komínové zděře.

- komín o rozměrech 65 x 65 cm, krytina vláknocementové šablony,
- dodržet bezpečnou vzdálenost u krovu, opravit komínovou zděř, výměna jednoduchých vybíracích dvířek, zednické práce spojené s opravou zděře a osazením nových dvířek. Pokud nebude možné dodržet bezpečnou vzdálenost, vložit a upevnit nehořlavou desku mezi spalné konstrukce a komínové těleso.

