



# SMLOUVA O NÁJMU GARÁŽOVÉHO STÁNÍ NA DOBU NEURČITOU podle zákona č. 116 / 1990 Sb.

uzavřená dnešního dne mezi stranami:

## 1) Pronajímatel:

Městská část Praha 3, Havlíčkovo nám. 9, Praha 3,  
zastoupená paní Kamilou Mirovičovou,  
vedoucí odboru bytů a nebytových prostor

(dále jen pronajímatel)

a

## 2) Nájemce:

Název firmy..... Česká republika - Ministerstvo vnitra  
se sídlem..... Nad štolou 3, Praha 7, 170 34  
IČO..... 00007064

zastoupená podle výpisu z obchodního rejstříku

panem (paní)..... plk. Radislavem CHARVÁTEM, ředitelem policie ČR, Správa hl. m. Prahy  
bytem..... Praha 1, Bartolomějská 7 110 01 tel. 61485427

rodné číslo.....

bankovní spojení..... ČNB, Praha

číslo účtu..... DIČ.....

(dále jen nájemce)

uzavřeli dnešního dne tuto smlouvu:

## Předmět smlouvy

- 1) Pronajímatel ve smyslu Statutu hl. města Prahy ze dne 18.6.1991 v platném znění je oprávněn přenechat do nájmu

**garážové stání č. 26.66/11**

o výměře...12,00 m<sup>2</sup>...

nacházející se v .....suterénu.....domu č.p....446.... k.ú...Žižkov.....

v Praze 3, v ul. ....Jeseniově .....č.orient. 37.....

- 2) Situační plán s přesným vyznačením plochy výše uvedených prostor je uveden v příloze č. 1 této smlouvy.

U společné garáže je přesně vyznačeno umístění vozu v garáži.

## II. Účel nájmu

- 1) Pronajímatel přenechává nájemci do nájmu výše uvedené nebytové prostory pro výhradně osobní potřebu nájemce, tj. garážování jeho

osobního vozu, ~~motocyklu~~ ŠKODA FELICIA

SPZ .....

## III. Doba nájmu

- 1) Nájem se sjednává s účinností od...1. listopadu 2000 ..... a to na dobu neurčitou.

## IV. Nájemné

1) Nájemné se sjednává dohodou smluvních stran.

Nájemné činí..... 900,00 ..... Kč za 1 m<sup>2</sup> ročně

tj. celkem ročně..... 10.800,00 .....Kč

**tj. celkem měsíčně..... 900,00 .....Kč**

2) Nájemné bude nájemce platit pronajímateli:

a) bankovním převodem na účet Městské části Praha 3, k němuž má dispoziční právo správce, t.j. Správa komunálního majetku Praha 3, a.s., Na vrcholu 25, Praha 3 (dále jen správce).

Adresa banky: Česká spořitelna, a.s. Koněvova 4, Praha 3

číslo účtu: [REDACTED] / [REDACTED]

variabilní [REDACTED] .....

nebo

b) ~~poštovní poukázkou na účet uvedený v bodě a)~~

nebo

c) ~~hotově do pokladny správce~~

Nájemce je povinen platit nájem vždy pouze pod svým jménem a příjmením.

3) Nájemné bude nájemce platit měsíčně, a to nejpozději do posledního dne příslušného měsíce. Dnem zaplacení se rozumí den, kdy byla příslušná částka připsána na účet pronajímatele.

4) Pronajímatel upraví každoročně k 1.dubnu příslušného kalendářního roku výši nájemného v závislosti na výši inflace v předchozím kalendářním roce. Při výpočtu zvýšení nájemného bude pronajímatel vycházet z indexu spotřebitelských cen, vyjadřujícího roční míru inflace a vyhlášeného Českým statistickým úřadem. Pronajímatel neprodleně písemně oznámí upravenou výši nájemného nájemci.

5) V nájemném nejsou zahrnuty úhrady za služby spojené s užíváním najatých nebytových prostor.

## V.

### Služby spojené s užíváním nebytových prostor

1) Pronajímatel se zavazuje poskytovat nájemci po dobu trvání nájemního vztahu služby spojené s užíváním nebytových prostor dle specifikace a ocenění uvedeného ve výpočtovém listě, který je nedílnou součástí této smlouvy a tvoří přílohu č.2 této smlouvy.



Nájemce se zavazuje platit úhrady za poskytované služby spojené s užíváním nebytových prostor formou měsíčních záloh, které jsou splatné nejpozději do posledního dne příslušného měsíce ve výši.....88,00.....Kč za stejných podmínek jako nájemné, na stejný účet. Dnem zaplacení se rozumí den, kdy byla příslušná částka připsána na účet pronajímatele. Záloha je vypočtena v souladu s platnými cenami a prováděcími předpisy. Nájemce bude pronajímateli hradit skutečné náklady na poskytované služby spojené s užíváním nebytových prostor.

- 3) Vyúčtování záloh za služby provede pronajímatel v souladu s platnými předpisy vždy do tří měsíců po uplynutí zúčtovacího období, nejpozději však do 30.6. následujícího roku. Nedoplatky ze zúčtování záloh na služby jsou splatné do 15 dnů ode dne doručení příslušného vyúčtování nájemci.
- 4) Pronajímatel má právo upravovat výši zálohy podle skutečných nákladů na služby za uplynulé období nebo v případě zvýšení cen služeb jejich dodavateli. Nová výše zálohy platí od prvního dne měsíce následujícího po doručení oznámení o změně nájemci.
- 5) V případě prodlení nájemce s placením nájemného a úhrad za služby ve sjednaném termínu náleží pronajímateli úroky z prodlení ve výši stanovené obecně závazným právním předpisem.
- 6) Prodlení se zaplacením nájemného či úhrad za služby je pro pronajímatele důvodem pro výpověď této nájemní smlouvy s výpovědní lhůtou jeden měsíc, která končí uplynutím posledního dne měsíce následujícího po měsíci, v němž byla výpověď doručena.

## VI. Podmínky nájmu

- 1) Nájemce prohlašuje, že se podrobně seznámil se stavem najímaných prostor, shledal je vyhovující ke sjednanému účelu a v tomto stavu tyto prostory přejímá.  
Stav přejímaných prostor je popsán v protokole o předání a převzetí nebytových prostor, který tvoří přílohu č.3, jež je nedílnou součástí této smlouvy.
- 2) Nájemce je povinen hradit na své náklady práce spojené s obvyklým udržováním najatých prostor, tj. zejména malování a tapetování včetně souvisejících oprav omítek, drobné opravy najatých prostor, zasklívání oken, opravy a výměny zámků v najatých prostorách, opravy kování, drobné opravy a výměny součástí zařizovacích předmětů, např. opravy vodovodních kohoutků a ostatní opravy, zejména ty, jež jsou si dle platné právní úpravy povinni sami hradit nájemci bytů.  
Nájemce je taktéž povinen zajišťovat na vlastní náklady úklid najatých prostor.
- 3) Opravy rozvodů ÚT, vodovodních a kanalizačních stoupaček hradí pronajímatel, pokud závada na nich nebyla způsobena porušením právní povinnosti nájemce.

- 4) Nájemce je povinen bez zbytečného odkladu oznámit pronajímateli jakékoliv závady vyžadující provedení oprav uvedených v bodě VI. odst.3) a poskytnout pronajímateli nezbytnou součinnost k jejich provedení. Pronajímatel nájemce seznámí v přiměřené lhůtě s rozsahem potřebných prací a při jejich provádění bude přihlížet k oprávněným zájmům nájemce. Nájemce je povinen snášet omezení v užívání najatých prostor v rozsahu nutném pro provedení oprav a udržovacích prací, a to bez nároku na slevu na nájemném.
- 5) Nájemce odpovídá za případné škody způsobené porušením jeho povinnosti oznámit bez zbytečného odkladu pronajímateli nutnost příslušných oprav a za škody vzniklé nesplněním jeho povinnosti provádět obvyklé udržování najatých prostor.
- 6) Nájemce je povinen dodržovat veškeré platné bezpečnostní, požární, hygienické a ekologické předpisy, případný provozní řád budovy a pokyny pronajímatele, týkající se uzamykání a ostrahy budovy. Nájemce je povinen na své náklady podrobit v najatých prostorách stroje a technická zařízení (včetně rozvodů až k elektroměru a plynoměru) po dobu svého provozu pravidelným předepsaným kontrolám, zkouškám, revizím, údržbám a opravám v souladu s platnými právními předpisy a technickými normami. Na vyžádání pronajímatele je nájemce povinen předložit platný doklad o pravidelném provádění těchto činností. Nájemce je povinen uhradit pronajímateli sankce uložené orgány státního odborného dozoru pronajímateli z důvodu porušení výše uvedených povinností nájemcem. Taktéž je nájemce povinen umožnit pronajímateli na jeho žádost vstup do najatých prostor. V případě, že v důsledku činností nájemce dojde k znečištění přilehlého chodníku či komunikace, chodeb objektu apod. je nájemce povinen znečištění bezodkladně na svůj náklad odklidit.
- 7) Osoba pověřená pronajímatelem má právo kontrolovat dodržování požárních předpisů v najatých prostorách. Nájemce je povinen uhradit pronajímateli sankce uložené orgány státního požárního dozoru z důvodu porušení povinností nájemcem.
- 8) Nájemce je oprávněn užívat najaté prostory pouze k účelu stanovenému v této smlouvě. Porušení této povinnosti nájemcem je důvodem pro výpověď této nájemní smlouvy pronajímatelem s výpovědní lhůtou jeden měsíc, která končí uplynutím posledního dne měsíce následujícího po měsíci, v němž byla výpověď doručena.
- 9) Případné stavební úpravy, adaptace, rekonstrukce a jiné stavební práce či jiné úpravy je nájemce oprávněn provádět pouze na základě předchozího písemného souhlasu pronajímatele a pouze v souladu s projektovou dokumentací předem projednanou a schválenou pronajímatelem. Tyto případné úpravy provede nájemce na svůj náklad. Nájemce bere na vědomí, že mu mohou být pronajímatelem umožněny pouze takové stavební či jiné úpravy, které jsou nezbytné pro sjednaný účel nájmu.
- 10) Nájemce není oprávněn přenechat najaté prostory ani jejich část jiné právnické či fyzické osobě do podnájmu bez předchozího písemného souhlasu pronajímatele, ani není oprávněn bez předchozího písemného povolení pronajímatele nebytové prostory spoluužívat s jinými



, např. na základě smlouvy o sdružení. Porušení a obcházení tohoto zákazu je  
důvodem pro výpověď této nájemní smlouvy pronajímatelem s výpovědní lhůtou jeden  
měsíc, která končí uplynutím posledního dne měsíce následujícího po měsíci, v němž byla  
výpověď doručena.

- 11) Správu celého objektu vykonává za pronajímatele správce (viz bod IV. odst.2). Práva a povinnosti pronajímatele související se správou nebytových prostor vykonává správce, a proto se nájemce bude po dobu nájemního poměru ve věcech souvisejících se správou předmětu nájmu (včetně vrácení předmětu nájmu) obracet na něj, konkrétně na

Správu komunálního majetku Praha 3, a.s., Na vrcholu 25, Praha 3,

domovní správu č.2,

adresa Blahoslavova 2, Praha 3,

zastoupenou jejím vedoucím.

- 12) V den skončení nájmu vrátí nájemce pronajímateli předmět nájmu ve stavu, v jakém jej převzal, s přihlédnutím k běžnému opotřebení, případně k pronajímatelem povoleným stavebním úpravám. Vyklizené nebytové prostory musí předat nájemce protokolárně pronajímateli resp. správci (uvedenému v bodě VI. odst. 11).

## VII.

### Ukončení nájemního vztahu

Nájemní vztah založený touto smlouvou končí:

- a) písemnou výpovědí pronajímatele nebo nájemce bez uvedení důvodu s tím, že výpovědní lhůta činí jeden měsíc a počítá se od prvního dne měsíce následujícího po doručení výpovědi.
- b) písemnou dohodou smluvních stran
- c) písemnou výpovědí pronajímatele pro důvody uvedené v čl.V. odst.6, čl.VI. odst.8 a odst.10, čl. X. odst.4.

## VIII.

### Sankce při porušení povinností nájemce

- 1) Nezaplatí-li nájemce nájemné či úhradu za služby ve dvou po sobě následujících měsíčních obdobích, je pronajímatel oprávněn požadovat smluvní pokutu ve výši 0,5% z dlužné částky za každý den prodlení.
- 2) Pokud nájemce v den ukončení nájemního vztahu nevyklidí a protokolárně nepředá najaté prostory, má pronajímatel právo požadovat smluvní pokutu ve výši dvou měsíčních splátek nájemného a to za každý i započatý kalendářní měsíc prodlení.
- 3) Smluvní pokuty podle odst.1 a 2 čl. VIII. se sjednávají podle platných obecně závazných právních předpisů s tím, že pronajímatel má právo na náhradu škody vzniklé v důsledku prodlení nájemce, jejíž výše není limitována výší smluvní pokuty.

## IX. Odpovědnost za dopravní prostředky

Nájemce bere na vědomí, že pronajímatel není provozovatelem garáží ve smyslu § 435 občanského zákoníku. Předmětem nájmu jsou pouze garážová stání v podzemních garážích. Nájemce dále bere na vědomí, že pronajímatel nezajišťuje ostrahu těchto garážových stání.

## X. Závěrečná ustanovení

- 1) Tato smlouva nabývá platnosti podpisem obou smluvních stran a účinnosti dnem uvedeným v čl. III. odst. 1) této smlouvy.
- 2) Pokud v ustanoveních této smlouvy není stanoveno jinak, platí pro vztahy smluvních stran ustanovení zákona č. 116/1990 Sb. v platném znění.
- 3) Veškeré doplňky nebo změny této smlouvy je možné provádět pouze formou písemných dodatků k této smlouvě, podepsaných smluvními stranami.
- 4) V případě každé změny SPZ (např. při koupi nového vozu) je nájemce povinen písemně oznámit tuto skutečnost pronajímateli, který oznámení založí jako přílohu ke svému stejnopisu smlouvy. Neoznámení změny SPZ je důvodem pro výpověď této nájemní smlouvy pronajímatelem s výpovědní lhůtou jeden měsíc, která končí uplynutím posledního dne měsíce následujícího po měsíci, v němž byla výpověď doručena.
- 5) Tato smlouva je vyhotovena ve <sup>pěti</sup> ~~šesti~~ stejnopisech, každý s platností originálu, z nichž pronajímatel obdrží tři vyhotovení a nájemce ~~jedno~~ <sup>2x</sup> vyhotovení.
- 6) Smluvní strany prohlašují, že si tuto smlouvu před jejím podpisem přečetly, jejímu obsahu porozuměly a uzavření smlouvy tohoto znění je projevem jejich vůle.  
Na důkaz toho připojují vlastnoruční podpisy.
- 7) Touto smlouvou se ruší Smlouva o nájmu garáže mezi Bytovým podnikem, státní podnik a Policií ČR Správou hl.m. Prahy, uzavřená dne 1.4.1992.

V Praze dne 13.10.00

13 X 00  
V Praze dne.....

.....  
Př.....



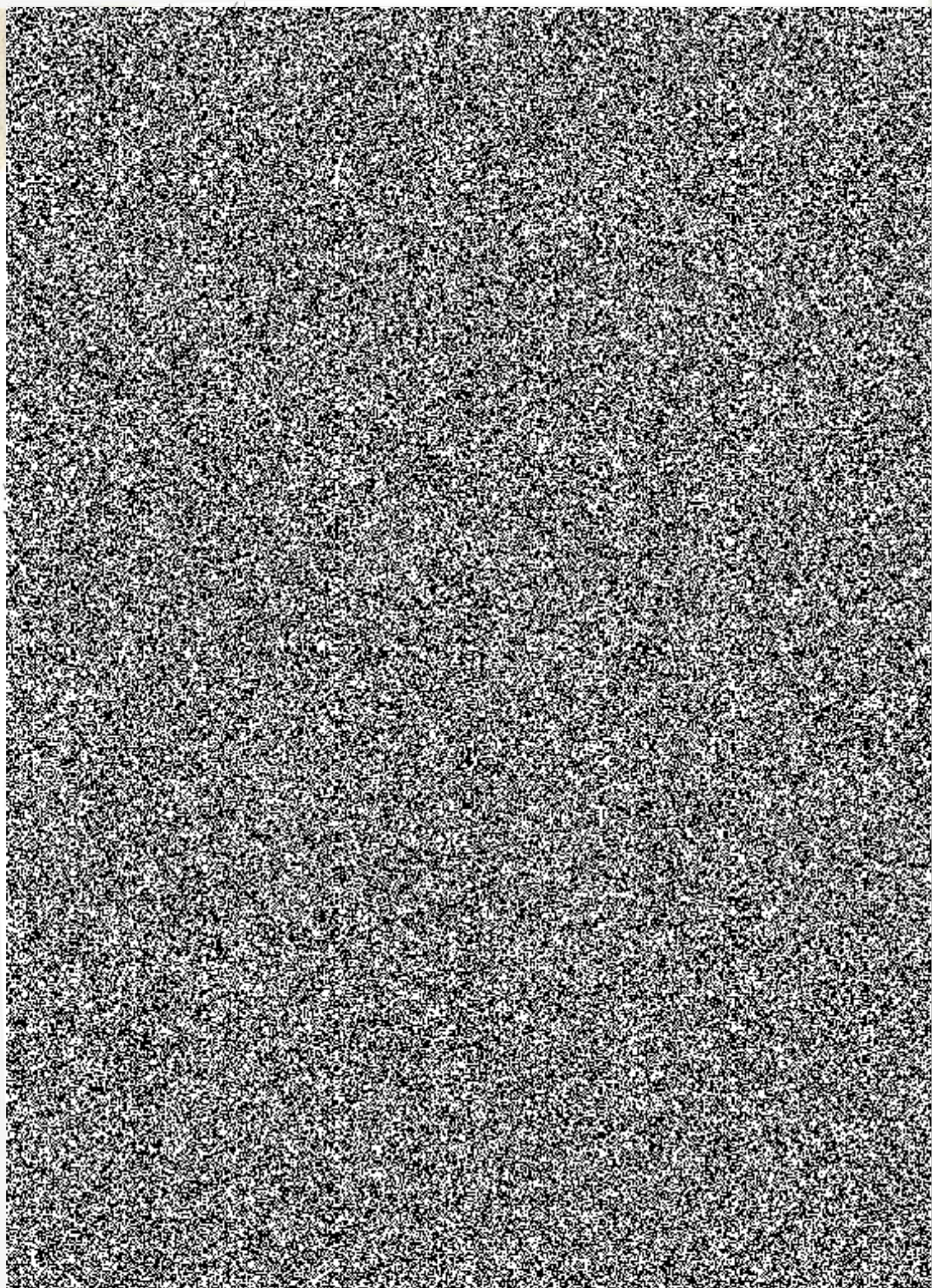



# VÝPOČTOVÝ LIST

nebytových prostor

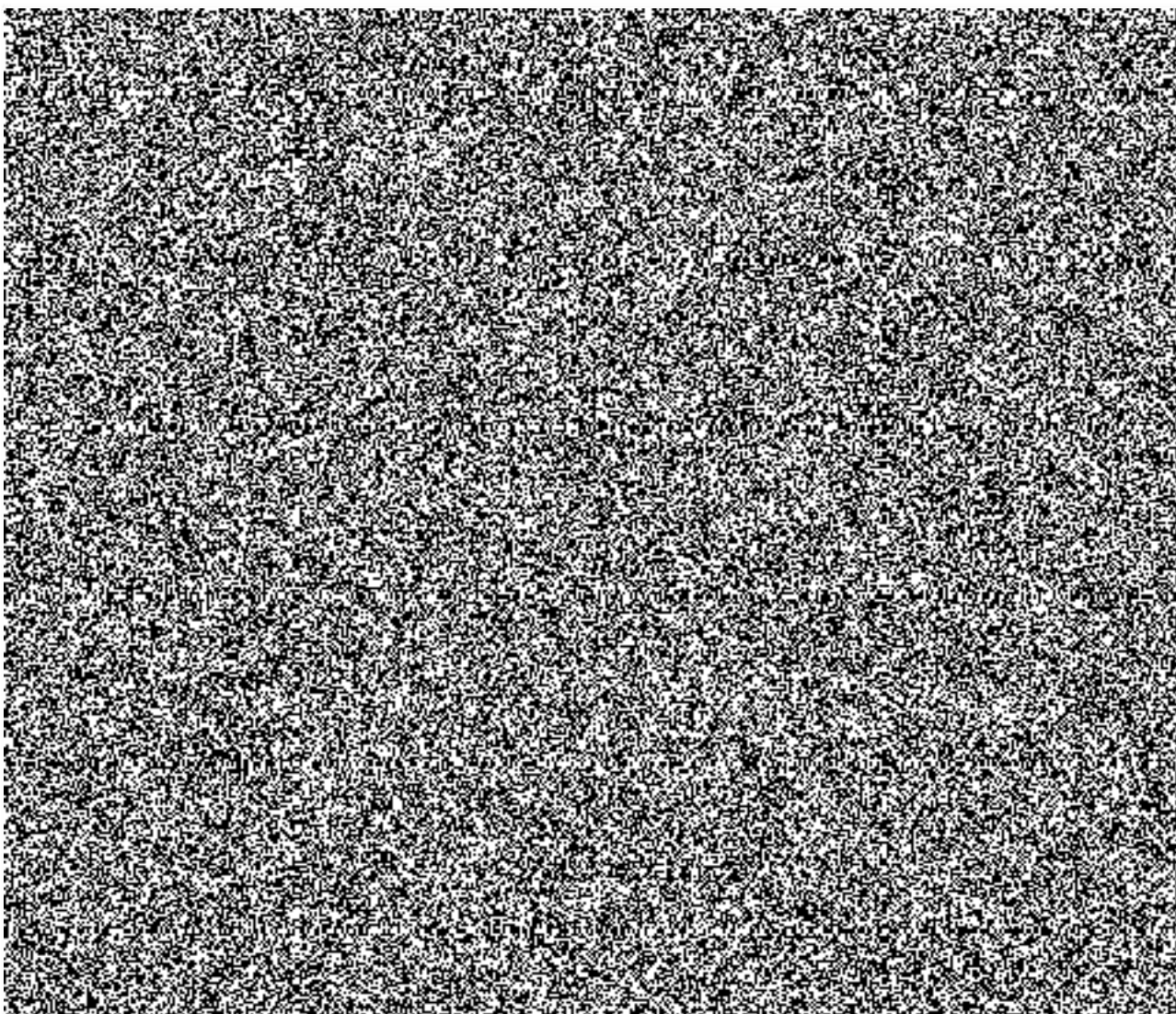

<b>Celkem:</b>	<b>12.00</b>	<b>12.00</b>	<b>10800</b>
Sazba za ostatní zařízení a vybavení		Kč	0
<b>Roční nájem</b>		Kč	<b>10800</b>
<b>Měsíční nájem</b>		Kč	<b>900</b>
záloha za		Kč	<b>61</b>
- úklid		Kč	0
- výtah		Kč	0
- ÚT a TUV		Kč	0
- vodné a stočné		Kč	0
- popelnice		Kč	0
- elektřina		Kč	<b>27</b>
- komín		Kč	0
<b>Zálohy na služby celkem</b>		Kč	<b>88</b>
<b>Měsíční nájem a zálohy na služby</b>		Kč	<b>988</b>

V Praze dne: 5.10.2000

Nájemce:

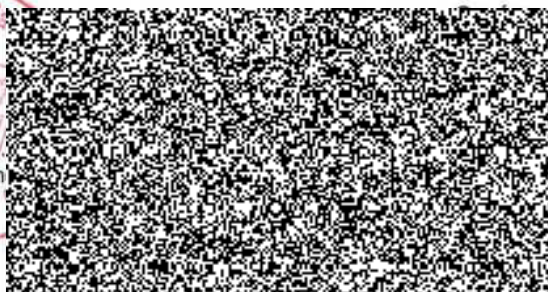

Správa k... alního majetku  
 F... 3, a.s.  
 Dom... práva č. 2  
 Ž... západ  
 Blaho... 4, Praha 3, (13)  
**Ludmila ANSOVA**  
 jmén... is, razítko



## Protokol o předání a převzetí nebytového prostoru

příloha smlouvy o nájmu NP

č.nj.: 26.66 v domě čp.: 446 č.o.: 37 ulice-Jeseniova  
místo: Praha 3 - Žižkov nájemce nebytového prostoru: Česká republika - Ministerstvo vnitra

NP je v 1. podzemním podlaží, jedná se o garážové stání

s tímto vybavením a zařízením:

### A. Celkový stav

Vybavení a zařízení	Popis a stav
1. Elektrické vedení (kde, jak, stav, počet vypínačů, zásuvek, umístění elektroměru, atd.)	společné
2. Topení (všeobecný stav)	ne
3. Plynovod (kde, jak, počet kohoutů atd.)	ne
4. Vodovod (kde, jak, počet kohoutů atd.)	ne
5. Zasklení oken (všeobecný stav, poškození, kde, jak)	ne
6. Nátěry oken dveří podlah stěn	ne
7. Obklady stěn (kde, jak)	ne
8. Rolety, žaluzie (stav, počet, umístění)	ne
9. Ostatní (zvonky, domácí telefon a jiné: stav, druh, umístění, počet)	ne
10. Sklepy (osvětlovací tělesa zasklení oken, dělení, dveře a jiné)	ne







**C : Změny stavu vybavení a zařízení nebytového prostoru v nájemní době:**



