



# SMLOUVA O DÍLO

## č.j. KRPP-154566-7/ČJ-2016-0300ZV-VZ

Česká republika – Krajské ředitelství policie Plzeňského kraje  
sídlo: Nádražní 2, Plzeň, PSČ 306 28  
IČ: 75151529  
DIČ: CZ75151529  
Bankovní spojení: ČNB Plzeň  
Číslo účtu:   
Zastoupená: plk. Mgr. Bc. Vratislav Hubka, náměstek ředitele pro vnější službu  
kontaktní adresa: Krajské ředitelství policie Plzeňského kraje, Nádražní 2, 306 28 Plzeň  
**jako „objednatel“**

a

společnost: SILBA - Elstav s.r.o.  
sídlo: Letkov 155, 326 00 Plzeň  
zastoupený: Ing. Janem Jirkou, jednatelem společnosti  
IČ: 64358844  
DIČ : CZ64358844  
Bankovní spojení: KB Plzeň  
Číslo účtu:   
Telefon:  
E-mail:  
Zapsán v obchodním rejstříku, vedeném Krajským soudem v Plzni, oddíl C, vložka 6900

**jako „zhotovitel“**

uzavírají dle ustanovení § 2586 a násl. zákona č. 89/2012 Sb., občanského zákoníku,  
tuto

# SMLOUVU O DÍLO

I.

## Předmět díla

1. Předmětem díla jsou práce na akci „Zpřístupnění OOP Plzeň-Bory pro imobilní osoby“
2. Předmět díla a objem prací předmětu díla je blíže specifikován:
  - projektovou dokumentací pro provedení stavby „Zpřístupnění OOP Plzeň Bory pro imobilní osoby“, 
  - položkovým rozpočtem stavby z akceptované nabídky zhotovitele
3. Předmětem díla jsou dále i takové práce a dodávky, které nejsou výslovně uvedeny v projektové dokumentaci, výkazu výměr či v položkovém rozpočtu, ale o kterých zhotovitel měl či mohl předpokládat, že jejich provedení bude k řádnému a kvalitnímu dokončení díla dané povahy třeba, a to zejména s přihlédnutím ke svým odborným znalostem, dosavadním zkušenostem a ke standardní praxi při realizaci děl obdobného charakteru.
4. Realizace stavby bude provedena v souladu se stavebním povolením a všemi podmínkami stanovisek, vyjádření a rozhodnutí dotčených orgánů a organizací.
5. Zhotovitel je povinen v rámci předmětu díla provést veškeré práce, služby, dodávky a výkony, kterých je třeba trvale nebo dočasně k zahájení, provedení, dokončení a předání

díla a jeho uvedení do řádného provozu. Součástí dodávky je rovněž dokumentace skutečného provedení stavby (2 paré), zařízení staveniště, zajištění případných skládek, úhrada provozu zařízení staveniště vč. vyklizení a uvedení ploch do původního stavu, obstarání a zajištění potřebných rozhodnutí, poplatků, dopravních opatření nutných k zajištění stavby, úhrady potřebných energií, zajištění a předání všech potřebných dokladů, revizí, osvědčení, atestů, apod., a to nejpozději ke dni předání díla.

6. Dílo bude zhotovitelem provedeno v souladu s předanými podklady, požadavky objednatele a právními a technickými normami platnými v době podpisu smlouvy.

## II.

### Místo a doba plnění

1. Místem plnění předmětu díla je nemovitost objednatele – objekt Krajského ředitelství policie Plzeňského kraje (dále jen KŘP-P) OOP Plzeň-Bory, Nemocniční 6, 301 00 Plzeň
2. Smluvní strany se dohodly na následujících základních lhůtách:
  - **Termin kompletního dokončení díla:** nejpozději do 9.12.2016
3. Práce budou prováděny v pracovní dny od 7:30 do 15:00 hod za provozu objektu.

## III.

### Cena díla

1. V souladu s ustanoveními zákona č. 526/1990 Sb., o cenách, a ustanoveními § 2620 a násl. zákona č. 89/2012 Sb., občanského zákoníku se smluvní strany dohodly na následující ceně díla:

**Cena bez DPH: 237 182,84 Kč**

**DPH 21%: 49 808,40 Kč**

**Cena včetně DPH: 286 991,24 Kč**

slovy: dvěštosmdesátšesttisícdevětsedevadesátjedna korun českých dvacetčtyřihaléřů

2. Cena díla byla stanovena na základě úplného a závazného rozpočtu zpracovaného zhotovitelem, a je považována za cenu nejvýše přípustnou. Její navýšení je možné pouze za podmínek výslovně uvedených v této smlouvě.
3. V ceně za provedení díla vymezeného v článku I. této smlouvy jsou zahrnuty veškeré náklady zhotovitele, které při plnění svého závazku dle této smlouvy nebo v souvislosti s ní vynaloží, a to nejen náklady, které jsou uvedeny ve výchozích dokumentech poskytnutých objednatelem (viz čl. I. odst. 2), popř. z nich vyplývají, ale i náklady, které v těchto dokumentech výslovně uvedeny nejsou, popř. z nich zjevně nevyplývají, ale jejichž vynaložení musí zhotovitel s ohledem na svoji odbornost a předmět činnosti předpokládat, a to zejména s přihlédnutím ke svým dosavadním zkušenostem a ke standardní praxi při realizaci děl obdobného charakteru (viz čl. I. odst. 3).
4. Úplný a závazný položkový rozpočet zpracovaný zhotovitelem tvoří nedílnou součást této smlouvy. Zhotovitel podpisem této smlouvy taktéž výslovně stvrzuje, že ze strany objednatele mu byla s dostatečným předstihem poskytnuta veškerá potřebná součinnost (zejm. umožnění důkladné prohlídky místa díla) a zároveň poskytnuty i veškeré podklady nutné pro zpracování tohoto položkového rozpočtu. Zhotovitel dále s ohledem na svoji odbornost, předmět činnosti a dosavadní zkušenosti zároveň stvrzuje, že tyto doklady (zejm. projektovou dokumentaci) porovnal a vyhodnotil jako vzájemně korespondující, bezchybné a zcela dostatečné jak pro zpracování úplného a závazného položkového rozpočtu, tak i následné provedení díla.

5. Smluvní strany se dohodly, že změna sjednané ceny díla je možná pouze na základě oboustranně podepsaných změnových listů a následně uzavřeného dodatku k této smlouvě, a to výlučně v případě splnění některé ze tří podmínek:
  - a) objednatel bude požadovat a odsouhlasí provedení dalších prací, které nejsou předmětem díla (viz čl. X. odst. 3),
  - b) objednatel nebude požadovat provedení některých prací, které jsou předmětem díla (viz čl. X. odst. 3),
  - c) v průběhu realizace prací dojde ke změně zákonné sazby DPH
6. Smluvní strany se dohodly, že v případě nutnosti provedení dalších prací, které nejsou předmětem díla, bude při jejich ocenění vycházeno analogicky z jednotkových cen obsažených v položkovém rozpočtu. Nebude-li možné takto postupovat, budou tyto další práce oceněny cenou, která bude nižší nebo rovná cenám příslušných položek dle ceníku URS Praha, a.s.

#### IV. Platební podmínky

1. Cena díla bude objednatelem hrazena v české měně převodním příkazem na základě zhotovitelem vystaveného daňového dokladu (faktury).
2. Právo fakturace vznikne zhotoviteli po předání řádně dokončeného díla. V případě uplatní-li objednatel vůči zhotoviteli nárok na jakékoliv smluvní sankce dle čl. IX této smlouvy, je objednatel oprávněn pozastavit splatnost faktury až do úplného zaplacení těchto smluvních sankcí, aniž by tento postup byl klasifikován jako prodloužení s placením faktury.
3. Zhotovitel vyhotoví samostatný krycí list faktury za dodávky a práce, který bude nedílnou součástí faktury, a který bude ještě před jejím vystavením odsouhlasen v místě stavby zástupcem objednatele. Nedojde-li mezi oběma stranami k dohodě při odsouhlasení množství nebo druhu provedených prací a dodávek, je zhotovitel oprávněn fakturovat pouze práce, u kterých nedošlo k rozporu.
4. Objednatel si vyhrazuje právo požadovat vyčlenění určitých položek díla do samostatné dílčí faktury.
5. Faktura musí být vystavena na objednatele, tj. ČR – Krajské ředitelství policie Plzeňského kraje, Nádražní 2, 306 28 Plzeň, vyhotovena ve třech stejnopisech, a musí kromě předem odsouhlaseného krycího listu faktury obsahovat veškeré obecné náležitosti daňového dokladu, stanovené platnými daňovými a účetními předpisy, originální razítko a podpis osoby, která fakturu vystavila, dále pak musí obsahovat číslo jednací této smlouvy o dílo a název akce.
6. Objednatel uhradí oprávněně fakturovanou částku do 30 dnů ode dne doručení faktury na adresu: **Krajské ředitelství policie Plzeňského kraje, OSNM, Nádražní 2, 306 28 Plzeň**. V pochybnostech se má za to, že faktura byla doručena třetího pracovního dne po datu odeslání doporučenou zásilkou na doručenkou. Objednatel si vyhrazuje právo v mimořádných případech jednostranně prodloužit lhůtu splatnosti až na 60 dnů ode dne doručení faktury.
7. V případě, bude-li vystavená faktura doručena objednateli v období od 16. prosince příslušného kalendářního roku až do 31. ledna následujícího kalendářního roku, smluvní strany se dohodly na tom, že splatnost takové faktury může být objednatelem jednostranně prodloužena nejpozději do 5. března následujícího kalendářního roku.
8. Nebude-li faktura obsahovat předem odsouhlasený krycí list, nebude-li splňovat náležitosti dle odst. 5 tohoto článku, nebude-li ve trojím vyhotovení, případně bude-li obsahovat nesprávné cenové údaje či jiný rozpor s touto smlouvou, je objednatel oprávněn jí do data splatnosti vrátit zhotoviteli, aniž by se tímto postupem dostal do prodloužení její splatnosti. Konkrétní důvody je objednatel povinen uvést zároveň

s vrácením faktury. V takovém případě je zhotovitel povinen vystavit novou bezchybnou fakturu s novým termínem splatnosti.

9. Daňový doklad vystavený poskytovatelem zdanitelného plnění (zhotovitelem), bude příjemcem zdanitelného plnění (objednatelem) uhrazen v plné výši včetně DPH, jestliže si objednatel ověří způsobem umožňujícím dálkový přístup skutečnost, že zhotovitel není nespolehlivým plátcem DPH, a to, že jeho bankovní účet dle této smlouvy je shodný s účtem zveřejněným správcem daně způsobem umožňujícím dálkový přístup. V opačném případě objednatel uhradí zhotoviteli pouze základ daně a DPH převede přímo příslušnému správci daně.
10. Faktura se považuje za uhrazenou okamžikem připsání fakturované částky na účet zhotovitele. Tím není dotčeno ustanovení čl. IV. odst. 9.
11. Jakákoliv záloha se nepřipouští.

## V.

### Povinnosti zhotovitele

1. Zhotovitel se zavazuje svým jménem, svými pracovníky a na svoji odpovědnost provést celé dílo řádně a v termínech dle této smlouvy. Zhotovitel je povinen při realizaci díla dodržovat platné zákony, a další obecně závazné předpisy a rozhodnutí, které se týkají jeho činnosti a prováděného díla. Dále je zhotovitel povinen provádět dílo dle platných technických norem. Postupovat způsobem, který neodpovídá nezávazným normám, je zhotovitel oprávněn pouze se souhlasem zástupce objednatele, kterému musí tuto skutečnost předem oznámit.
2. Zhotovitel je dále povinen řídit se při zhotovení díla projektovou dokumentací, s přihlédnutím k jejím případným schváleným změnám či požadavkům objednatele.
3. Zhotovitel se zavazuje používat suroviny, materiály a výrobky, které nejsou škodlivé a jsou schváleny nebo certifikovány, a předkládat průběžně objednateli příslušné atesty a certifikáty v českém jazyce, a to vždy nejpozději před zabudováním takových surovin, materiálů či výrobků.
4. Pokud v důsledku porušení platných právních předpisů či rozhodnutí vznikne objednateli (popř. jiné osobě) jakákoliv škoda, zavazuje se zhotovitel uhradit objednateli (popř. jiné osobě) veškeré náklady vzniklé v souvislosti s touto škodou, a to včetně refundace případných pokut či jiných sankcí uložených orgány veřejné správy. Zhotovitel na sebe zároveň přejímá zodpovědnost a ručení za škody způsobené všemi dalšími osobami zúčastněnými na provádění díla (subdodavatelé).
5. Zhotovitel se zavazuje do 3 dnů od podpisu této smlouvy dodat objednateli pověření autorizované osoby odpovědné za provádění díla dle zákona č. 183/2006 Sb.
6. Zhotovitel na své náklady zajistí a provede všechna opatření organizačního a stavebně technického charakteru, nutná k řádnému provádění a dokončení díla, zejm. obstará/dodá potřebné zboží, materiály a zařízení, zajistí jejich dopravu, nakládku, vykládku a skladování na místě stavby ve vhodném, tuzemským zvyklostem odpovídajícím balení, zřídí a odstraní zařízení staveniště, zábor a pronájem pozemku, vytyčení staveniště, informační tabule a zařizovací předměty včetně montáže atp.
7. Zhotovitel dále na své náklady zajistí a provede veškeré práce, dodávky a opatření související s bezpečnostními opatřeními na ochranu lidí a majetku; zejména zajistí bezpečnost a ochranu zdraví při práci v souladu s platnými právními předpisy, především zákonem č. 262/2006 Sb., zákoníkem práce, a zákonem č. 309/2006 Sb., kterým se upravují další požadavky bezpečnosti a ochrany zdraví při práci v pracovněprávních vztazích.
8. Zhotovitel je povinen umožnit objednateli provádění kontrolní prohlídky rozestavěné stavby dle § 133 a násl. zákona č. 183/2006 Sb. a zajistit účast stavbyvedoucího na

těchto prohlídkách. Zhotovitel současně akceptuje právo objednavatele na vizuální kontrolu provádění díla vždy na stanoveném stupni jeho provedení dle § 2626 zákona č. 89/2012 Sb. a zavazuje se umožnit tuto kontrolu v následujících stupních:

- po provedení veškerých bouracích prací
  - před zakrytím veškerých instalací
9. Zhotovitel při provádění díla v maximální možné míře zajistí ochranu životního prostředí dle platných právních předpisů. Odvozy odpadů a obalů a jejich likvidace budou prováděny zhotovitelem na jeho náklady, a to v souladu se zákonem č. 185/2001 Sb., o odpadech, a prováděcími předpisy; v případě výslovného požadavku objednatele je zhotovitel povinen doložit doklad o jejich likvidaci v souladu se zákonem č. 185/2001 Sb. při přejímacím řízení. Odpad použitelný jako druhotná surovina zůstává majetkem objednatele a zhotovitel je povinen o jeho případném výskytu prokazatelně informovat kontaktní osobu objednatele, přičemž odvoz takového odpadu z místa plnění je možný až po udělení prokazatelného souhlasu k jeho odvozu.
  10. V případě požadavku objednatele je zhotovitel povinen před započítím díla předat objednateli seznam všech pracovníků včetně čísel OP a registračních značek vozidel, která budou vjíždět na místo plnění.
  11. Zhotovitel povede stavební deník minimálně v rozsahu dle zákona č. 183/2006 Sb., v platném znění, způsobem stanoveným vyhláškou č. 62/2013 Sb., zejm. přílohou č. 9 této vyhlášky, a předá jeho originál objednateli při předání a převzetí díla. Zhotovitel zajistí, aby byl stavební deník fyzicky uložen na staveništi po celou dobu od zahájení prací až do předání díla, popř. odstranění případných vad a nedodělků.
  12. Zhotovitel je povinen uzavřít pojištění odpovědnosti za škodu způsobenou objednateli či třetí osobě činností zhotovitele v souvislosti s prováděním díla, a to v rozsahu odpovídajícím nejméně částce 5.000.000,- Kč. Kopii dokladu prokazující tuto skutečnost musí zhotovitel předat před zahájením prací zástupci objednatele.
  13. Zhotovitel před předáním díla na své náklady provede veškeré předepsané zkoušky díla včetně vystavení dokladů o jejich provedení a zajistí provedení revizí a vypracování revizních zpráv dle příslušných právních předpisů a norem ČSN. Nejpozději při převzetí díla objednatel předá zhotovitel objednateli veškeré záruční listy a návody k obsluze k instalovaným strojům a zařízením, a to v českém jazyce.
  14. Zhotovitel si zajistí dodávku energií potřebnou pro realizaci stavebních úprav.
  15. Zhotovitel zajistí objekt či jeho část, v níž stavební práce probíhají, proti vniknutí třetích osob; v případě zjistí-li zhotovitel neoprávněné vniknutí do objektu či jeho části ze strany třetí osoby, je povinen o tomto neprodleně informovat objednatele.
  16. Zhotovitel před předáním hotového díla na své náklady zajistí úklid staveniště.
  17. Zhotovitel je povinen umožnit osobám oprávněným k výkonu kontroly, kontrolu dokladů souvisejících s plněním zakázky, a to po dobu danou právními předpisy k jejich archivaci (zákon č. 563/1991 Sb., o účetnictví, ve znění pozdějších předpisů, a zákon č. 235/2004 Sb., o dani z přidané hodnoty, ve znění pozdějších předpisů).
  18. Dokumentace skutečného provedení stavby bude zadavateli předána ve dvou vyhotoveních v tištěné formě a 1x na CD v digitální formě v souladu se zákonem č. 183/2006 Sb. a prováděcími předpisy. Zhotovitel je povinen do projektu zakreslovat všechny změny na stavbě, k nimž došlo v průběhu zhotovení díla. Každý výkres projektu bude opatřen jménem a příjmením osoby, která změny zakreslila, včetně otisku originálu razítka zhotovitele. U výkresu obsahujícího změnu oproti projektu bude přiložen i doklad, ze kterého bude vyplývat souhlasné stanovisko osoby vykonávající autorský dohled a technického dozoru objednatele s těmito změnami. Ty části projektové dokumentace, u kterých nedošlo k žádným změnám, budou označeny „beze změn“. Takto označenou a zhotovitelem potvrzenou projektovou dokumentaci skutečného provedení stavby předá zhotovitel objednateli nejpozději při předání a převzetí díla.

## VI. Povinnosti objednatele

1. Objednatel se zavazuje řádně dokončené dílo převzít a za podmínek stanovených touto smlouvou zaplatit zhotoviteli dohodnutou cenu díla.
2. Objednatel se zavazuje předat zhotoviteli staveniště v termínu dle dohody, nejpozději však v den zahájení prací, a seznámit jej s charakterem staveniště z hlediska bezpečnosti práce. O předání staveniště bude vyhotoven písemný záznam.
3. Objednatel zajistí zhotoviteli přiměřený přístup k místu provádění díla a zároveň poskytne objednateli potřebnou součinnost pro jeho provedení.
4. Objednatel je povinen v předepsané míře spolupůsobit při vedení stavebního deníku.

## VII. Předání díla

1. Dílo je považováno za dokončené, pokud jsou dokončené veškeré práce a dodávky a je předvedena jeho způsobilost sloužit svému účelu. Zároveň musí být objednateli doložené veškeré zápisy a protokoly o zkouškách a revizích vyžadovaných příslušnými technickým normami, předepsané certifikáty, záruční listiny, návody k obsluze apod. Bez těchto dokladů nelze považovat dílo za dokončené a schopné předání.
2. Objednatel je povinen zahájit přejímání provedeného díla do 3 pracovních dnů od zhotovitelovy výzvy, zapsané ve stavebním deníku a prokazatelně oznámené kontaktní osobě objednatele dle čl. XII odst. 2 této smlouvy. Objednatel se zavazuje přejímání díla ve zmíněné lhůtě zahájit a bez zbytečného odkladu je dokončit.
3. Objednatel je oprávněn odmítnout převzetí díla pro vady a nedodělky, které samy o sobě nebo ve svém úhrnu brání užívání stavby funkčně nebo esteticky, případně její užívání podstatným způsobem omezují.
4. Převzetí díla bude provedeno formou zápisu, který podepíší odpovědní pracovníci obou smluvních stran ve věcech technických, uvedení v čl. XII. této smlouvy. Zápis bude obsahovat též soupis eventuálně zjištěných drobných vad a nedodělků s dohodnutými lhůtami pro jejich odstranění.
5. Zhotovitel je povinen vyklidit místo provádění díla nejpozději v den podepsání zápisu o převzetí díla.

## VIII. Odpovědnost za vady díla

1. Zhotovitel poskytne objednateli na provedené dílo záruky takto:
  - záruky na provedené práce v délce trvání 60 (slovy: Šedesát) měsíců;
  - záruky na zařizovací předměty (dodané výrobky nebo technologie) dle výrobců nebo dodavatelů, minimálně však 24 měsíců; přičemž záruční listy budou objednateli předány nejpozději při předání/převzetí dílaBěh záručních dob se počítá ode dne následujícího po dni předání/převzetí díla.
2. Smluvní strany se dohodly, že veškeré vady způsobené činností zhotovitele, zjištěné v rámci kolaudačního řízení, pro které nelze dílo zkolaudovat, budou brány jako záruční vady mající charakter havárie.
3. Výskyt eventuálních záručních vad oznámí objednatel zhotoviteli spolu s uplatňovanými reklamačními nároky bez zbytečného odkladu po jejich zjištění. Zhotovitel je povinen sdělit objednateli své stanovisko k reklamaci prokazatelným způsobem nejpozději do 7

kalendářních dnů od jejich doručení a zároveň si s objednatelem dohodne termín odstranění vad. Neučiní-li tak, má se za to, že reklamaci uznává a odstranění vad provede ve lhůtě uvedené níže, není-li jinde v této smlouvě stanovena lhůta odlišná.

4. Zhotovitel je povinen nastoupit na odstranění záruční vady do 10 kalendářních dnů od jejího řádného oznámení, v případě havárie zahájí opravu do 24 hodin, nedohodne-li se s objednatelem jinak. To, že se jedná o havárii, musí být objednatelem výslovně uvedeno.
5. Zhotovitel je povinen odstranit záruční vadu nejpozději do 30 kalendářních dnů od jejího nahlášení, v případě havárie do 48 hodin, nedohodne-li se s objednatelem jinak.
6. Reklamaci lze uplatnit nejpozději do posledního dne záruční lhůty, přičemž i reklamáce odeslaná objednatelem v poslední den záruční lhůty se považuje za včas uplatněnou.
7. Nenastoupí-li zhotovitel k odstranění nahlášené vady do patnácti dnů po jejím ohlášení, je objednatel oprávněn pověřit odstraněním vady jinou odbornou právnickou nebo fyzickou osobu. Veškeré náklady vzniklé v souvislosti s tímto postupem uhradí objednatel zhotoviteli.
8. Zhotovitel neodpovídá za vady díla způsobené použitím podkladů a věcí poskytnutých objednatelem a za vady díla vzniklé v důsledku běžného opotřebení, živelné pohromy nebo násilného poškození.

#### **IX. Sankce**

1. Zhotovitel je povinen zaplatit objednateli za nedodržení termínu kompletního dokončení a předání díla (čl. II. odst. 2) smluvní pokutu ve výši 0,5% z celkové ceny díla včetně DPH (tj. z 286 991,24 Kč) za každý byt i započatý den prodlení.
2. Za prodlení objednatele s úhradou faktury zaplatí objednatel zhotoviteli smluvní pokutu ve výši 0,5% z fakturované částky včetně DPH za každý byt i započatý den prodlení.
3. V případě nesplnění termínu sjednaného v zápise o převzetí díla pro odstranění drobných vad či nedodělků, je zhotovitel povinen zaplatit objednateli za každý byt i započatý den prodlení smluvní pokutu ve výši 1.000,- Kč za každou vadu.
4. V případě nedodržení sjednaného termínu zahájení odstraňování záručních vad (čl. VIII. odst. 4) je zhotovitel povinen zaplatit objednateli za každý byt i započatý den prodlení smluvní pokutu ve výši 1.000,- Kč za každou vadu; u vady díla mající charakter havárie činí smluvní pokuta 500,- Kč za každou byt i započatou hodinu prodlení.
5. V případě nedojde-li k odstranění záručních vad ve lhůtě uvedené v článku VIII. odst. 5, případně v jiné dohodnuté lhůtě, je zhotovitel povinen zaplatit objednateli za každý byt i započatý den prodlení smluvní pokutu v částce 1.000,- Kč za každou vadu; u vady díla mající charakter havárie činí smluvní pokuta 500,- Kč za každou byt i započatou hodinu prodlení.
6. V případě nesplnění termínu vyklizení staveniště (čl. VII. odst. 5) se zhotovitel zavazuje zaplatit objednateli za každý byt i započatý den prodlení s vyklizením staveniště smluvní pokutu ve výši 1.000,- Kč.
7. V případě nesplnění povinnosti umožnit objednateli kontrolu díla na stanoveném stupni jeho provedení (viz čl. V. odst. 8) je zhotovitel povinen zaplatit objednateli jednorázovou smluvní pokutu v částce 30.000,- Kč za každé porušení této povinnosti.
8. V případě nesplnění povinnosti informovat objednatele o výskytu odpadu použitelného jako druhotná surovina či odvezení takového odpadu z místa plnění bez souhlasu objednatele (viz čl. V. odst. 9 poslední věta) je zhotovitel povinen zaplatit objednateli jednorázovou smluvní pokutu v částce 20.000,- Kč za každé porušení této povinnosti; tím není dotčeno právo objednatele na náhradu případně vzniklé škody.

9. V případě neoprávněné fakturace zhotovitelem (zejm. fakturace neprovedených či neodsouhlasených prací) je objednatel oprávněn požadovat na zhotoviteli za každý případ neoprávněné fakturace (= vystavenou fakturu) smluvní pokutu v částce 20.000, - Kč.
10. Nezajistí-li zhotovitel fyzické uložení stavebního deníku na staveništi po celou dobu provádění díla (čl. V. odst. 10) je povinen zaplatit objednateli za každý prokazatelný případ absence stavebního deníku na staveništi smluvní pokutu v částce 5.000, - Kč.
11. Povinnost uhradit smluvní pokutu/úrok z prodlení vzniká doručením výzvy k její/jeho úhradě povinné straně, doba splatnosti se stanovuje na 30 dnů, nedohodnou-li se smluvní strany jinak.

## X.

### Změna smlouvy

1. Smlouvu lze měnit pouze písemným, oboustranně potvrzeným ujednáním výslovně nazvaným: „Dodatek ke smlouvě o dílo“.
2. Zhotovitel bere na vědomí, že předmětné dílo je financováno z finančních prostředků, jejichž proplácení podléhá schválení odboru programového financování MV ČR coby správce programu; veškeré případné změny smlouvy a s tím spojeného způsobu či rozsahu financování musí být schvalovány tímto správcem programu. Objednatel je přitom povinen respektovat veškerá pravidla v rámci programového financování; zhotovitel tuto skutečnost plně respektuje.
3. Vystane-li v průběhu provádění díla potřeba provedení dodatečných prací, nepředpokládaných touto smlouvou (= vícepráce), popřípadě naopak odpadne potřeba provedení některých prací touto smlouvou předpokládaných (= méněpráce), dohodly se smluvní strany na následujícím postupu:
  - a) Seznam více- či méněprací bude prvotně zapsán zhotovitelem do stavebního deníku. V případě víceprací zhotovitel zároveň uvede termín, do kdy je nutné objednatelům tyto vícepráce ve stavebním deníku schválit, aby tyto vícepráce neměly vliv na sjednaný termín dokončení díla. Je-li již v okamžik zápisu zjevné, že tyto vícepráce budou zcela nepochybně mít vliv na sjednaný termín dokončení díla, uvede tuto skutečnost přímo do zápisu. O provedeném zápisu zhotovitel neprodleně prokazatelným způsobem informuje kontaktní osobou objednatele dle čl. XII. odst. 2 této smlouvy.
  - b) Po provedení zápisu ve stavebním deníku je zhotovitel povinen nejpozději do 5 pracovních dnů předat objednateli návrh změnového listu podle vzoru uvedeného v příloze smlouvy. Přílohou změnového listu bude vždy položkový rozpočet stanovující ocenění více- či méněprací (viz čl. III. odst. 6) a kopie zápisu ze stavebního deníku, případně pak i fotodokumentace či další nezbytné podklady. V případě víceprací bude položkový rozpočet objednateli sloužit jako cenová nabídka ve smyslu zákona č. 137/2006 Sb., o veřejných zakázkách.
  - c) Objednatel provede konzultaci příslušných změn s projektantem a technickým dozorem investora a následně neprodleně předloží změnový list k předběžnému posouzení správci programu. V případě, bude-li správcem programu vydán předběžný souhlas s financováním změn, kontaktní osoba objednatele zápisem ve stavebním deníku schválí zhotoviteli provedení víceprací, resp. neprovedení méněprací. V okamžiku schválení víceprací vzniká zhotoviteli povinnost tyto vícepráce provést.
  - d) Po oficiálním odsouhlasení návrhu změnového listu správcem programu objednatel vypracuje Záznam o posouzení změn stavby v průběhu realizace a předloží jej k odsouhlasení správci programu. Po obdržení odsouhlaseného záznamu předloží objednatel zhotoviteli do 30 dnů k podpisu příslušný Dodatek ke smlouvě o dílo, nedohodnou-li se objednatel se zhotovitelem jinak (např. v případě uzavření dodatku









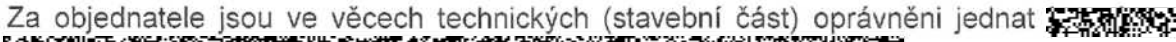

na více změnových listů). Po uzavření dodatku budou předmětné práce vyfakturovány zhotovitelem standardním způsobem dle této smlouvy.

## XI. Ostatní ujednání

1. Smluvní strany se dohodly, že dokumentace veřejné zakázky, tj. zadávací dokumentace a nabídka zhotovitele ze dne 19.10.2016 jsou pro obě smluvní strany závazným podkladem pro vyhotovení této smlouvy.
2. Z důvodu právní jistoty strany prohlašují, že jejich závazkový vztah založený touto smlouvou se řídí zákonem č. 89/2012 Sb., občanský zákoník.
3. Zhotovitel bere na vědomí, že objednatel zveřejní na webových stránkách [www.policie.cz](http://www.policie.cz) zprávu o posouzení a hodnocení nabídek, jejíž součástí budou mimo jiné i identifikační údaje zhotovitele a informace o nabídkové ceně. Objednatel může dále zveřejnit i veškeré údaje této smlouvy; zhotovitel vyslovuje s výše uvedeným souhlas.

## XII. Kontaktní osoby

1. Za objednatele je ve věcech smluvních oprávněn jednat   

2. Za objednatele jsou ve věcech technických (stavební část) oprávněni jednat   

3. Za zhotovitele je ve věcech smluvních oprávněn jednat:   

4. Za zhotovitele je věcech technických oprávněn jednat:   

## XIII. Závěrečná ustanovení

1. Smlouva nabývá platnosti a účinnosti dnem jejího podepsání oprávněnými osobami za obě smluvní strany.
2. Případné spory obou stran budou řešeny přednostně dohodou. Nedojde-li k dohodě, budou spory řešeny příslušným soudem, nikoliv rozhodcem.
3. Smlouva je sepsána ve čtyřech 19 stránkových stejnopisech (9 stran smlouvy a 10 stran přílohy), z nichž tři obdrží objednatel a jeden zhotovitel. Přílohy k této smlouvě jsou její nedílnou součástí.

### Přílohy:

č.1 – položkový rozpočet stavby z akceptované nabídky zhotovitele

č.2 – Vzor změnového listu

V Plzni dne ..... 21 -10- 2016

V Letkově

.....  
plk. Mgr. B  
náměstek ředitel

.....  
jec

# REKAPITULACE STAVBY

Kód: 052016  
 Stavba: Zpřístupnění OOP Plzeň - Bory pro imobilní osoby

Příloha č. 1  
 k č.j. KRPP-154566-4/ČJ-2016-0300VZ-VZ  
 Počet listů: 9

KSO:  
 Místo:  
 Zadavatel:  
 Uchazeč:  
 SILBA - Elstav s.r.o.  
 Projektant:  
 Poznámka:

CC-CZ:  
 Datum: 20.07.2016  
 IČ:  
 DIČ:  
 IČ: 64358844  
 DIČ: CZ64358844  
 IČ:  
 DIČ:

Cena bez DPH 237 182,84

|              | Sazba daně | Základ daně | Výše daně |
|--------------|------------|-------------|-----------|
| DPH základní | 21,00%     | 237 182,84  | 49 808,40 |
| DPH snížená  | 15,00%     | 0,00        | 0,00      |

Cena s DPH v CZK 286 991,24

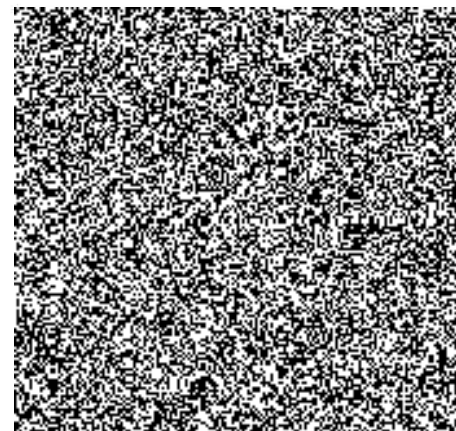

06

# RESUMÉ PRŮBĚHU STAVBY A SOUPISU PRACÍ

Kód: 062016

Stavba: Zpřístupnění OOP Plzeň - Bory pro imobilní osoby

Místo: Datum: 20.07.2016

Zadavatel: Projektant:

Uchazeč: SILBA - Elstav s.r.o.

| Kód                   | Objekt, Soupis prací                             | Cena bez DPH [CZK] | Cena s DPH [CZK] | Typ |
|-----------------------|--|--------------------|------------------|-----|
| Náklady stavby celkem |  | 237 182,84         | 286 991,24       |     |
| 01                    | Zpřístupnění OOP Plzeň - Bory pro imobilní osoby | 237 182,84         | 286 991,24       | STA |

12

# KRYCÍ LIST SOUPISU

Stavba:

Zpřístupnění OOP Plzeň - Bory pro imobilní osoby

Objekt:

01 - Zpřístupnění OOP Plzeň - Bory pro imobilní osoby

KSO:

Misto:

Zadavatel:

Uchazeč:

SILBA - Elstav s.r.o.

Projektant:

Poznámka:

CC-CZ:

Datum: 20.07.2016

IČ:

DIČ:

IČ: 64358844

DIČ: CZ64358844

IČ:

DIČ:

Cena bez DPH

237 182,84

|              | Základ daně | Sazba daně | Výše daně |
|--------------|-------------|------------|-----------|
| DPH základní | 237 182,84  | 21,00%     | 49 808,40 |
| DPH snížená  | 0,00        | 15,00%     | 0,00      |

Cena s DPH

v CZK

286 991,24

# REKAPITULACE ČLENĚNÍ SOUPISU PRACÍ

Stavba:

Zpřístupnění OOP Plzeň - Bory pro imobilní osoby

Objekt:

01 - Zpřístupnění OOP Plzeň - Bory pro imobilní osoby

Místo:

Datum: 20.07.2016

Zadavatel:

Projektant:

Uchazeč: SILBA - Elstav s.r.o.

Kód dílu - Popis

Cena celkem [CZK]

## Náklady soupisu celkem

237 182,84

### HSV - Práce a dodávky HSV

6 553,50

1 - Zemní práce

1 794,00

5 - Komunikace pozemní

3 523,00

9 - Ostatní konstrukce a práce, bourání

1 005,25

99 - Přesun hmot

231,25

### PSV - Práce a dodávky PSV

29 629,34

740 - Elektromontáže - zkoušky a revize

4 500,00

741 - Elektromontáže - vzdušné vedení

5 850,00

742 - Elektromontáže - rozvodný systém

1 500,00

743 - Elektromontáže - hrubá montáž

502,50

745 - Elektromontáže - rozvody vodičů hliníkových

360,00

747 - Elektromontáže - kompletace rozvodů

4 880,00

749 - Elektromontáže - ostatní práce a konstrukce

5 500,00

784 - Dokončovací práce - malby a tapety

6 536,84

### M - Práce a dodávky M

195 000,00

33-M - Montáže dopr.zařiz.,sklad. zař. a váh

195 000,00

### HZS - Hodinové zúčtovací sazby

6 000,00



# SOUPIS PRACÍ

Stavba:

Zpřístupnění OOP Plzeň - Bory pro imobilní osoby

Objekt:

01 - Zpřístupnění OOP Plzeň - Bory pro imobilní osoby

Místo:

Datum: 20.07.2016

Zadavatel:

Projektant:

Uchazeč: SILBA - Elstav s.r.o.

| PČ | Typ | Kód | Popis | MJ | Množství | J.cena [CZK] | Cena celkem [CZK] | Cenová soustava |
|----|-----|-----|-------|----|----------|--------------|-------------------|-----------------|
|----|-----|-----|-------|----|----------|--------------|-------------------|-----------------|

## Náklady soupisu celkem

237 182,84

D HSV Práce a dodávky HSV 6 553,50

D 1 Zemní práce 1 794,00

|   |   |           |  |    |        |        |          |                |
|---|---|-----------|--|----|--------|--------|----------|----------------|
| 1 | K | 113106123 | Rozebrání dlažeb komunikací pro očištění ze zámkových dlaždic  | m2 | 10,000 | 47,40  | 474,00   | CS ÚRS 2016 01 |
| 2 | K | 113107112 | Ocstranění podkladu pl do 50 m2 z kameniva těženého tl: 200 mm | m2 | 10,000 | 132,00 | 1 320,00 | CS ÚRS 2016 01 |

D 5 Komunikace pozemní 3 523,00

|   |   |           |   |    |        |        |          |                |
|---|---|-----------|---|----|--------|--------|----------|----------------|
| 3 | K | 564251111 | Podklad nebo podsyp ze štěrkopisku ŠP tl 150 mm                           | m2 | 10,000 | 90,30  | 903,00   | CS ÚRS 2016 01 |
| 4 | K | 596211110 | Kladení zámkové dlažby komunikací pro pěší tl 60 mm skupiny A pl do 50 m2 | m2 | 10,000 | 262,00 | 2 620,00 | CS ÚRS 2016 01 |

D 9 Ostatní konstrukce a práce, bourání 1 005,25

|   |   |           |  |     |        |        |        |                |
|---|---|-----------|--|-----|--------|--------|--------|----------------|
| 5 | K | 971033161 | Vybourání otvorů ve zdivu cihelném D do 60 mm na MVC nebo MV tl do 600 mm        | kus | 2,000  | 114,00 | 228,00 | CS ÚRS 2016 01 |
| 6 | K | 973031324 | Vysekání kapes ve zdivu cihelném na MV nebo MVC pl do 0,10 m2 tl do 150 mm       | kus | 2,000  | 128,00 | 256,00 | CS ÚRS 2016 01 |
| 7 | K | 974031121 | Vysekání roh ve zdivu cihelném hl do 30 mm š do 30 mm                            | m   | 0,500  | 48,50  | 24,25  | CS ÚRS 2016 01 |
| 8 | K | 979054451 | Očištění vybouraných zámkových dlaždic s původním spárováním z kameniva těženého | m2  | 10,000 | 49,70  | 497,00 | CS ÚRS 2016 01 |

D 99 Přesun hmot 231,25

|    |   |           |  |   |       |       |       |  |
|----|---|-----------|--|---|-------|-------|-------|--|
| 9  | K | 997221551 | Vodorovná doprava suti ze sypkých materiálů do 1 km              | t | 0,883 | 41,00 | 36,20 |  |
| 10 | K | 997221559 | Příplatek ZKD 1 km u vodorovné dopravy suti ze sypkých materiálů | t | 7,947 | 10,10 | 80,26 |  |

| PČ  | Typ | Kód       | Popis   | MJ  | Množství | Jednotková cena [CZK] | Cena celkem [CZK] | Cena soustava  |
|---|-----|-----------|---|-----|----------|-----------------------|-------------------|----------------|
|   |     |           | 0,883*9 Přepočtené koeficientem množství  |     | 7,947    |                       |                   |                |
| 11  | K   | 997221855 | Poplatek za uložení odpadu z kameniva na skládce (skládkovné)   | t   | 0,883    | 130,00                | 114,79            |                |
| D PSV Práce a dodávky PSV                         |     |           |   |     |          |                       | 29 629,34         |                |
| D 740 Elektromontáže - zkoušky a revize           |     |           |   |     |          |                       | 4 500,00          |                |
| 12  | K   | 740991100 | Celková prohlídka elektrického rozvodu a zařízení do 100 000,- Kč                                       | kus | 1,000    | 4 500,00              | 4 500,00          | CS ÚRS 2016 01 |
| D 741 Elektromontáže - vzdušné vedení             |     |           |   |     |          |                       | 5 850,00          |                |
| 13  | K   | 741521200 | Montáž souborů vodičů pro vedení nn - ukončení vodičů svorkováním                                       | kus | 9,000    | 650,00                | 5 850,00          | CS ÚRS 2016 01 |
| D 742 Elektromontáže - rozvodný systém            |     |           |   |     |          |                       | 1 500,00          |                |
| 14  | K   | 742991200 | Kontrola rozváděč nn manipulační, ovládací nebo reléový   | kus | 1,000    | 1 500,00              | 1 500,00          | CS ÚRS 2016 01 |
| D 743 Elektromontáže - hrubá montáž               |     |           |   |     |          |                       | 502,50            |                |
| 15  | K   | 743131111 | Montáž trubka ochranná do krabic plastová tuhá D do 20 mm uložena pevně                                 | m   | 0,500    | 25,00                 | 12,50             | CS ÚRS 2016 01 |
| 16  | M   | 345710620 | trubka elektroinstalační ohebná LPFLEX z PVC (ČSN)2316  | m   | 0,500    | 12,00                 | 6,00              | CS ÚRS 2016 01 |
| 17  | K   | 743312120 | Montáž lišta a kanálek vkladací šířky do 40 mm s víčkem   | m   | 6,000    | 25,00                 | 150,00            | CS ÚRS 2016 01 |
| 18  | M   | 345718350 | lišta elektroinstalační vkladací LV 24 x 22   | kus | 6,000    | 20,00                 | 120,00            | CS ÚRS 2016 01 |
| 19  | K   | 743411111 | Montáž krabice zapuštěná plastová kruhová typ KU68/2-1902, KO:25  | kus | 2,000    | 85,00                 | 170,00            | CS ÚRS 2016 01 |
| 20  | M   | 345715210 | krabice univerzální z PH KU 68/2-1903 s víčkem a svorkovnicí  | kus | 2,000    | 22,00                 | 44,00             | CS ÚRS 2016 01 |
| D 745 Elektromontáže - rozvody vodičů hliníkových |     |           |   |     |          |                       | 360,00            |                |
| 21  | K   | 745221111 | Montáž vodič Al izolovaný uložený v trubkách nebo lištách sk.1 do 1 kV 2,5-4 mm <sup>2</sup> zatahovací | m   | 12,000   | 15,00                 | 180,00            | CS ÚRS 2016 01 |
| 22  | M   | 341110360 | kabel silový s Cu jádrem CYKY 3x2,5 mm <sup>2</sup>   | m   | 12,000   | 15,00                 | 180,00            | CS ÚRS 2016 01 |
| D 747 Elektromontáže - kompletace rozvodů         |     |           |   |     |          |                       | 4 880,00          |                |
| 23  | K   | 747231150 | Montáž jistič jednobólový nn do 25 A ve skřini  | kus | 3,000    | 150,00                | 450,00            | CS ÚRS 2016 01 |
| 24  | M   | 358221090 | jistič 1pólový-charakteristika B LPN (LSN) 10B/1  | kus | 2,000    | 150,00                | 300,00            | CS ÚRS 2016 01 |
| 25  | M   | 358221110 | jistič 1pólový-charakteristika B LPN (LSN) 16B/1  | kus | 1,000    | 150,00                | 150,00            | CS ÚRS 2016 01 |
| 26  | K   | 747240113 | Montáž proudových chráničů dvoupólových nn do 25 A ve skřini  | kus | 1,000    | 250,00                | 250,00            | CS ÚRS 2016 01 |



| PČ  | Typ | Kód       | Popis   | MJ  | Množství | J.cena [CZK] | Cena celkem [CZK] | Cena soustava  |
|---|-----|-----------|---|-----|----------|--------------|-------------------|----------------|
| 27  | M   | 358890565 | chránič proudový s jističem 16A PFLZ-16/1N/B/003  | kus | 1,000    | 1 250,00     | 1 250,00          | CS ÚRS 2016 01 |
| 28  | K   | 747411120 | Montáž popisového pole  | kus | 1,000    | 35,00        | 35,00             |                |
| 29  | M   | 345000010 | Popisové pole se symbolem zvonku  | kus | 1,000    | 45,00        | 45,00             |                |
| 30  | K   | 747413110 | Montáž ovladač tlačítkový   | kus | 1,000    | 85,00        | 85,00             | CS ÚRS 2016 01 |
| 31  | M   | 345317355 | ovladač zvonkový tlačítkový IP44 jednonásobný   | kus | 1,000    | 65,00        | 65,00             | CS ÚRS 2016 01 |
| 32  | K   | 747512130 | Montáž šalmaj nebo gong se zapojením vodičů   | kus | 1,000    | 125,00       | 125,00            | CS ÚRS 2016 01 |
| 33  | M   | 371141350 | Domovní zvanek elektronický gong  | kus | 1,000    | 135,00       | 135,00            | CS ÚRS 2016 01 |
| 34  | K   | 747512140 | Montáž zvonkový transformátor se zapojením vodičů   | kus | 1,000    | 350,00       | 350,00            | CS ÚRS 2016 01 |
| 35  | M   | 374221010 | transformátor zvonkový 16VA 240V 8/12/24V   | kus | 1,000    | 1 550,00     | 1 550,00          | CS ÚRS 2016 01 |
| 36  | K   | 747519200 | Montáž signálního přístroje se zapojením vodičů propojovacího kabelu KSU                          | kus | 1,000    | 35,00        | 35,00             | CS ÚRS 2016 01 |
| 37  | M   | 1196578   | KABEL BELDEN 1583E UTP CAT. 5E PVC SEDY RAL 7032  | m   | 1,000    | 55,00        | 55,00             |                |
| D 749 Elektromontáže - ostatní práce a konstrukce |     |           |   |     |          |              | 5 500,00          |                |
| 38  | K   | 749915R00 | Dokončovací práce včetně drobného materiálu   | kus | 1,000    | 5 500,00     | 5 500,00          |                |
| D 784 Dokončovací práce - malby a tapety          |     |           |   |     |          |              | 6 536,84          |                |
| 39  | K   | 784161201 | Lokální vyrovnání podkladu sádrovou stěrkou plochy do 0,1 m2 v místnostech výšky do 3,80 m        | kus | 5,000    | 27,50        | 137,50            | CS ÚRS 2016 01 |
| 40  | K   | 784181001 | Jednonásobné pačokování v místnostech výšky do 3,80 m   | m2  | 36,570   | 11,40        | 416,90            | CS ÚRS 2016 01 |
| 41  | K   | 784211107 | Dvojnásobné bílé malby ze směsí za mokra výborně otěruvzdorných na schodišti výšky do 3,80 m      | m2  | 36,570   | 63,60        | 2 325,85          | CS ÚRS 2016 01 |
| 42  | K   | 784211151 | Příplatek k cerám 2x maleb ze směsí za mokra otěruvzdorných za barevnou malbu tónovanou přípravky | m2  | 36,570   | 7,03         | 257,09            | CS ÚRS 2016 01 |
| 43  | K   | 784681021 | Montáž hladkých kontrastních prvků s převážujícím délkovým rozměrem výšky (šířky) do 60 mm        | m   | 8,500    | 147,00       | 1 249,50          | CS ÚRS 2016 01 |
| 44  | M   | 735580105 | kontrastní páska na sklo  | kus | 10,000   | 215,00       | 2 150,00          |                |
| D M Práce a dodávky M                             |     |           |   |     |          |              | 195 000,00        |                |
| D 33-M Montáže dopr.zařiz.,sklad. zař. a váh      |     |           |   |     |          |              | 195 000,00        |                |
| 45  | K   | 331030329 | Montáž a dodávka zvedací plošina pro osoby - invalidní vozík ZP1                                  | kus | 1,000    | 195 000,00   | 195 000,00        | CS ÚRS 2016 01 |

| PČ | Typ | Kód     | Popis   | MJ  | Množství | J.cena<br>[CZK] | Cena celkem [CZK] | Cenová<br>soustava |
|----|-----|---------|---|-----|----------|-----------------|-------------------|--------------------|
| D  | HZS |         | Hodinové zúčtovací sazby                            |     |          |                 | 6 000,00          |                    |
| 46 | K   | HZS2222 | Hodinová zúčtovací sazba elektrikář odborný         | hod | 10,000   | 350,00          | 3 500,00          | CS ÚRS 2016 01     |
| 47 | K   | HZS2491 | Hodinová zúčtovací sazba dělník zednických výpomocí | hod | 10,000   | 250,00          | 2 500,00          | CS ÚRS 2016 01     |

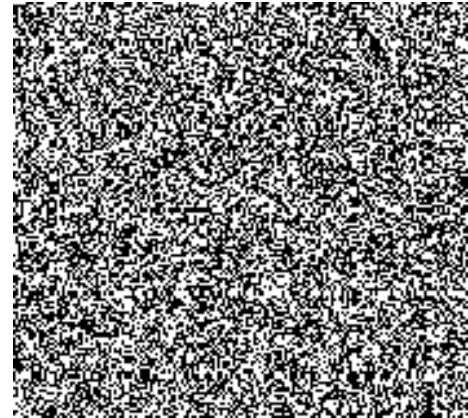

28

|   |                 |         |  |
|---|-----------------|---------|--|
| <b>Zmenový list číslo</b>                                       |                 |         |  |
| Príloha akcie   |                 |         |  |
| Název akcie:  |                 |         |  |
| Číslo akcie EDS/SMVS <sup>1)</sup> :                            |                 |         |  |
| Objednatel:   |                 |         |  |
| Zhotoviteľ:   |                 |         |  |
| Projektant:   |                 |         |  |
| <b>Predmät zmenového listu</b>                                  |                 |         |  |
| Nájd. díla dotčená zmenovým listem:                             |                 |         |  |
| Príp. zmeny, popis technického řešení                           |                 |         |  |
| Prírodné řešení dle smluvní (tendrové) dokumentace :            |                 |         |  |
|   |                 |         |  |
|   |                 |         |  |
| <b>Nové řešení :</b>  |                 |         |  |
|   |                 |         |  |
|   |                 |         |  |
| <b>Prírodné řešení :</b>  |                 |         |  |
|   |                 |         |  |
|   |                 |         |  |
| <b>Vliv zmeny na výkresovou dokumentaci :</b>                   |                 |         |  |
| Znamy o změně ve stavebním deníku a zápisech z kontrolních dnů: |                 |         |  |
|   |                 |         |  |
| <b>Předpokládaný vliv na termín, kvalitu, cenu díla :</b>       |                 |         |  |
| Vliv na termín:   |                 |         |  |
| Vliv na kvalitu díla:   |                 |         |  |
| Vliv na cenu:   |                 |         |  |
| Prípočty k ceně díla bez DPH:                                   |                 |         |  |
| Prípočty z ceny díla bez DPH:                                   |                 |         |  |
| Celkový vliv na změnu ceny díla bez DPH:                        |                 |         |  |
| DPH   |                 |         |  |
| Celkový vliv na změnu ceny díla včetně DPH:                     |                 |         |  |
| Za zhotovitele:   | Za projektanta: | Za TDI: |  |
|   |                 |         |  |
| Datum:  | Datum:          | Datum:  |  |
|   |                 |         |  |
| Úplnost zmenového listu za účastníka programu zkontrolovat:     |                 |         |  |
| Datum:  |                 |         |  |

1) EDS/SMVS se rozumí moduly informačního systému programového financování.