PROVÁDĚCÍ SMLOUVA Č. 1

NA PODPORU APLIKACÍ AGENDOVÝCH INFORMAČNÍCH SYSTÉMŮ SPRÁVNÍCH EVIDENCÍ

uzavíraná na základě

Rámcové dohody

týkající se „Podpory a úpravy AIS SE“ č.j.:MV -93685-25/VZ-2017

č. j.: MV-93305-26/SIK6-2017
č.j.: KMX-NAB1800003-01
Počet stran: 5

1. Smluvní strany:

Česká republika – Ministerstvo vnitra

Sídlo: Nad Štolou 936/3, 170 34 Praha 7
Kontaktní adresa: [redacted]
IČO: 00007064
DIČ: CZ00007064
Zastoupená: Ing. Františkem Varmužou,
Bankovní spojení: [redacted]
Konraktní osoba:
E-mail:
Telefon:
Fax:
Datová schránka: 6bnaawp
(dále jen „**Objednatel**“)

na straně jedné

a

KOMIX s.r.o.

zapsaná v obchodním rejstříku vedeném Městským soudem v Praze , oddíl C, vložka 12440

Sídlo/místo podnikání Drtinova 467/2a, Smíchov, 150 00 Praha 5
IČO: 471 17 087
DIČ: CZ 471 17 087
Jejímž jménem jedná: Ing. Tomáš Rutrle, [redacted]
Bankovní spojení: [redacted]
Číslo účtu:
Kontaktní osoba:
E-mail:
Telefon:
Fax:
Datová schránka: 8sqgaah
(dále jen „**Poskytovatel**“)

(Objednatel a Poskytovatel jednotlivě jako „**Smluvní strana**“ a společně jako „**Smluvní strany**“) na straně druhé

(Objednatel a Poskytovatel dále jednotlivě také jako „**Smluvní strana**“ a společně jako „**Smluvní strany**“)

uzavírají níže uvedeného dne, měsíce a roku podle ustanovení § 1746 odst. 2 zákona č. 89/2012 Sb., občanský zákoník, ve znění pozdějších předpisů (dále jen „**Občanský zákoník**“) tuto Prováděcí smlouvu na podporu aplikací agendových informačních systémů správních evidencí (dále jen „**Smlouva**“). Smlouva je uzavírána na základě „Rámcové dohody týkající se plnění veřejné zakázky „Podpora a úpravy AIS SE“ uzavřené dne 16. března 2018, č.j.: MV -93685-25/VZ-2017 (dále jen „**Rámcová dohoda**“).

2. Předmět Smlouvy

Poskytovatel se zavazuje po celou dobu trvání této Smlouvy poskytovat Objednateli následující služby:

Podpora a úpravy AIS SE v souladu s čl. II. Rámcové dohody

Přesná specifikace služeb je přílohou č. 8 k Rámcové dohodě a specifikace podporovaného software je uvedena v příloze č. 2 k Rámcové dohodě.

3. Způsob, termín a místo poskytování služeb

1. Tato Smlouva se uzavírá na dobu určitou od 1. dubna 2018 do do doby platnosti Rámcové dohody, uvedené v čl. V. odst. 1 Rámcové dohody.
2. Poskytovatel je při poskytování služeb povinen postupovat s potřebnou odbornou péčí, podle svých nejlepších znalostí a schopností, přičemž je při své činnosti povinen sledovat a chránit zájmy a dobré jméno objednatele a postupovat v souladu s jeho pokyny, pokud tyto nejsou v rozporu s obecně závaznými právními předpisy nebo zájmy objednatele. V případě nevhodných pokynů objednatele je poskytovatel povinen na nevhodnost těchto pokynů objednatele písemně upozornit, v opačném případě nese poskytovatel odpovědnost za vady a za škodu, které v důsledku nevhodných pokynů objednatele objednateli a/nebo zhotoviteli a/nebo třetím osobám vznikly.
3. Poskytovatel je při poskytování služeb povinen postupovat v souladu s platnými právními předpisy a s dalšími normami souvisejícími s předmětem plnění veřejné zakázky.
4. Předmět plnění musí být realizován řádně a včas bez faktických a právních vad.
5. Poskytovatel se zavazuje informovat objednatele o všech skutečnostech majících vliv na plnění dle této Smlouvy.
6. Objednatel je povinen poskytovat poskytovateli součinnost nezbytnou k řádnému plnění povinností poskytovatele dle této Smlouvy. Poskytovatel se zavazuje požádat včas objednatele o potřebnou součinnost za účelem řádného plnění této Smlouvy. Poskytovatel je v případě potřeby oprávněn v průběhu realizace předmětu plnění této Smlouvy požádat objednatele o konzultační schůzku. V takovém případě bude konzultační schůzka svolána nejpozději do 3 pracovních dnů. V mimořádně naléhavých případech je možno tento termín po dohodě obou smluvních stran zkrátit. O průběhu konzultační schůzky bude učiněn písemný záznam podepsaný oprávněnými osobami obou smluvních stran.
7. K provedení předmětu plnění poskytne objednatel poskytovateli veškerou jemu dostupnou dokumentaci. Je-li to s přihlédnutím na povahu předmětu plnění nezbytné, zajistí objednatel pracovníkům poskytovatele přístup na příslušná pracoviště objednatele. Poskytovatel se zavazuje dodržovat v objektech objednatele příslušné bezpečnostní předpisy.
8. Místem plnění jsou pracoviště odboru centrálních informačních systémů objednatele v Praze: [redacted]

9. Poskytovatel vždy po uplynutí každého období vystaví Výkaz poskytnutých služeb tj. písemný dokument obsahující přehled o průběhu a obsahu poskytování služeb v příslušném období. Výkaz poskytnutých služeb musí obsahovat přehled požadavků řešených v rámci služby, včetně uvedení:
    - SLA,
    - data, hodiny a minuty doručení požadavku,
    - data, hodiny a minuty odezvy,
    - data, hodiny a minuty odstranění závady.
10. Výkaz poskytnutých služeb vystaví poskytovatel ve 2 (dvou) shodných originálních výtiscích, které podepíše některá z kontaktních osob objednatele a některá z kontaktních osob poskytovatele uvedených v čl. 6. Každá smluvní strana obdrží 1 (jeden) výtisk. Kopie Výkazu poskytnutých služeb bude nedílnou součástí faktury za příslušné období.
11. Objednatel je oprávněn odmítnout převzetí Výkazu poskytnutých služeb potvrzujícího provedené služby, pokud služby nebyly poskytnuty řádně v souladu s touto smlouvou a/nebo ve sjednané kvalitě, přičemž v takovém případě objednatel důvody odmítnutí převzetí Výkazu poskytnutých služeb písemně poskytovateli sdělí, a to nejpozději do pěti (5) pracovních dnů od termínu předání daného Výkazu poskytnutých služeb. Na následné předání Výkazu poskytnutých služeb se použijí výše uvedená ustanovení tohoto článku.
12. Poskytovatel se zavazuje, že bude poskytovat služby v místě plnění dle odst. 9 tohoto článku smlouvy, přičemž veškeré výlohy, výdaje a náklady vzniklé poskytovateli v souvislosti s poskytováním služeb dle této smlouvy jsou již zahrnuty v ceně poskytovaných služeb.

4. Cena

1. Cena plnění na podporu aplikací agendových informačních systémů správních evidencí činí v souladu s přílohou č. 3 k Rámcové dohodě **7 840 000,- Kč bez DPH** (slovy: sedmmilionůosmsetčtyřicettisíc korun českých bez DPH). tj. **9 486 400,- Kč včetně 21% DPH** (slovy: devětmilionůčtyřistaosmdesátšesttisícčtyřista korun českých včetně 21 % DPH. Částka DPH činí: **1 646 400,- Kč** (slovy: jedenmilonšestsetčtyřicetšesttisíčtyřista korun českých).
2. Dojde-li ke změně sazby DPH, bude DPH automaticky účtována podle právních předpisů platných v době uskutečnění zdanitelného plnění. Tato změna nezakládá Smluvním stranám povinnost uzavřít dodatek ke Smlouvě.
3. Platební podmínky se řídí ustanoveními uvedenými v čl. VII Rámcové dohody.
4. Cena za služby Technické podpory dle Smlouvy uzavřené mezi Objednatelem a Poskytovatelem bude hrazena čtvrtletně na základě faktury vystavené Poskytovatelem. Bude vypočtena na základě paušální měsíční sazby uvedené v příloze č. 3 Rámcové dohody. Platba za převzaté plnění poskytované v rámci Technické podpory proběhne po uskutečnění zdanitelného plnění (dále jen „**DUZP**“) dle podmínek uvedených v Rámcové dohodě a Smlouvě.
5. Cena poskytovaných služeb dle odst. 1 čl. 4. Smlouvy je stanovena jako cena nejvýše přípustná a nepřekročitelná a zahrnuje zejména veškeré výlohy, výdaje a náklady vzniklé poskytovateli v souvislosti s poskytováním služeb, vyhotovením a předáním výstupů dle této smlouvy.
6. Součástí celkové ceny jsou i služby a dodávky, které ve smlouvě sice výslovně uvedeny nejsou, ale poskytovatel jakožto odborník o nich ví nebo má vědět, že jsou nezbytnou součástí plnění předmětu smlouvy.

5. Podmínky poskytovaných služeb

1. Při poskytování služeb technické podpory musí v souladu s čl. IV. odst. 3 Rámcové dohody Poskytovatel zajistit, aby byly dodrženy provozní parametry systému AIS SE (odezvy, stabilita).
2. Technická podpora dle čl. IV. odst. 5 Rámcové dohody nezahrnuje:
   a) poskytování nových verzí podporovaného Software třetích stran ani jejich vyšší nebo opravné verze nebo opravné patche, které nebyly ani neměly být dodány Poskytovatelem,
   b) řešení chyb Software vzniklých v důsledku jeho užití na jiném technickém vybavení (hardware) nebo operačním systému, případně ve spojení s jiným spolupracujícím Software třetích stran, než je předpokládáno v Rámcové dohodě nebo Objednatelem prokazatelně sděleno Poskytovateli.
3. Objednatel má právo v souladu s čl. VIII. odst. 6 Rámcové dohody si vyžádat provedení zásahu na svém výpočetním systému. Požadavek Objednatele na služby technické podpory musí být vždy proveden formou Hlášení a to pouze pracovníky Objednatele zařazenými mezi Ohlašovatele.

6. Oprávněné osoby

1. Oprávněné osoby Objednatele jsou oprávněny jednat s Poskytovatelem ve věcech poskytování služeb a plnění Smlouvy, které jsou předmětem této Smlouvy a v souladu s Rámcovou dohodou.

   Jména oprávněných osob Objednatele:
   a) ve věcech Smlouvy:
   c) ve věcech technických:

   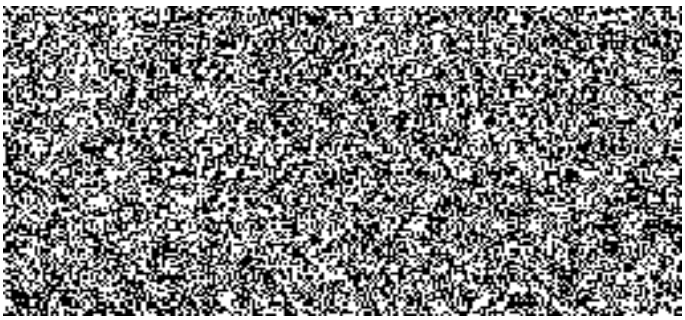

   Kontaktní osoby Poskytovatele:
   a) ve věcech Smlouvy:
   c) ve věcech technických:

2. Smluvní strany mohou změnit oprávněné osoby, jsou však povinny v souladu s čl. XV Rámcové dohody na takovou změnu písemně upozornit druhou Smluvní stranu, a to bez zbytečného odkladu.

7. Závěrečná ustanovení

1. Veškerá ujednání této Smlouvy navazují na Rámcovou dohodu a Rámcovou dohodou se řídí. Povinnosti a vztahy obou Smluvních stran výslovně neupravené touto Smlouvou se řídí příslušnými ustanoveními Rámcové dohody.
2. Objednatel podpisem této Smlouvy stvrzuje, že je se zněním textu Smlouvy a Rámcové dohody seznámen, a s jejím zněním souhlasí.
3. Tato Smlouva nabývá platnosti v den jejího podpisu oběma Smluvními stranami a účinnosti dnem uveřejnění v registru smluv. Smluvní strany berou na vědomí, že tato Smlouva bude uveřejněna v registru smluv dle zákona č. 340/2015 Sb., o zvláštních

podmínkách účinnosti některých smluv, uveřejňování těchto smluv a o registru smluv (zákon o registru smluv), ve znění pozdějších předpisů. Dle dohody Smluvních stran zajistí odeslání Smlouvy správci registru smluv Objednatel. Objednatel je oprávněn před odesláním Smlouvy správci registru smluv ve Smlouvě znečitelnit informace, na něž se nevztahuje uveřejňovací povinnost podle zákona o registru smluv.

4. Změny a doplňky této Smlouvy lze provádět pouze písemnými a vzestupně číslovanými dodatky, přičemž každá ze Smluvních stran se zavazuje spravedlivě zvážit návrhy druhé Smluvní strany.
5. Smluvní strany prohlašují, že Smlouvu uzavírají svobodně a vážně a že obsah Smlouvy vyjadřuje jejich vůli a na důkaz toho Smlouvu podepisují.

V Praze dne	V Praze dne
Za Objednatele:	Za Poskytovatele:
	Ing. Tomáš Rutrle Digitálně podepsal Ing. Tomáš Rutrle Datum: 2018.03.27 11:41:13 +02'00'
Ing. František Varmuža	Ing. Tomáš Rutrle

Elektronický podpis - 28.3.2018
Certifikát autora podpisu :
Jméno : Ing. František Varmuža
Vydal : PostSignum Qualified C...
Platnost do : 2.5.2018

Elektronický podpis - 28.3.2018
Certifikát autora podpisu :
Jméno : Ing. František Varmuža
Vydal : PostSignum Qualified C...
Platnost do : 2.5.2018