

## SMLOUVA O PACHTU – POZEMKY V DOBÝVACÍM PROSTORU

**č.: A 141 54 175**

uzavřená ve smyslu ust. § 2332 a násl. zák. č. 89/2012 Sb., občanský zákoník, ve znění pozdějších předpisů (dále jen „občanský zákoník“)

Smluvní strany:

**Lesy České republiky, s.p.**

se sídlem Přemyslova 1106/19, Nový Hradec Králové, PSČ 500 08 Hradec Králové,  
zapsaný v Obchodním rejstříku vedeném Krajským soudem v Hradci Králové, oddíl AXII, vložka 540  
zastoupený Ing. Danielem Szórádem, Ph.D., generálním ředitelem  
IČO: 42196451, DIČ: CZ42196451

(dále jen „propachtovatel“) na straně jedné

a

**MND a.s.**

se sídlem Hodonín, Úprkova 807/6, PSČ 695 01  
zapsaná v obchodním rejstříku u Krajského soudu v Brně, oddíl B, vložka 6209  
IČO: 28483006, DIČ: CZ699003312  
zastoupená Ing. Zbyňkem Parmou, generálním ředitelem a finančním ředitelem Ing. Radimem Ciprysem  
na základě plné moci ze dne 23. 1. 2018

(dále jen „pachtýř“) na straně druhé

uzavírají níže uvedeného dne, měsíce a roku tuto

### SMLOUVU O PACHTU:

#### I.

#### Předmět smlouvy

- Propachtovatel prohlašuje, že má právo hospodařit k níže uvedeným pozemkům, které jsou ve vlastnictví České republiky, a to:

Číslo parcely	Druh pozemku	Výměra v m <sup>2</sup>	Propachtovávaná výměra v m <sup>2</sup>	Katastrální území	LV	Obec
1951	lesní pozemek	1 119 333	18 179	Bošovice	1069	Bošovice
818/2	lesní pozemek	1 060	669	Velké Hostěrádky	777	Velké Hostěrádky
819	ostatní plocha	5 352	4 545	Velké Hostěrádky	777	Velké Hostěrádky
821	lesní pozemek	299 719	27	Velké Hostěrádky	777	Velké Hostěrádky
834	lesní pozemek	6 625	350	Velké Hostěrádky	777	Velké Hostěrádky
835	lesní pozemek	47 974	964	Velké Hostěrádky	777	Velké Hostěrádky
836	lesní pozemek	146 419	1 694	Velké Hostěrádky	777	Velké Hostěrádky

841	lesní pozemek	6 803	61	Velké Hostěrádky	777	Velké Hostěrádky
843	lesní pozemek	2 519	2 468	Velké Hostěrádky	777	Velké Hostěrádky
844	lesní pozemek	220 846	3 780	Velké Hostěrádky	777	Velké Hostěrádky
848	lesní pozemek	260 200	147	Velké Hostěrádky	777	Velké Hostěrádky
849	ostatní plocha	5 854	2 515	Velké Hostěrádky	777	Velké Hostěrádky
854/1	ostatní plocha	484	83	Velké Hostěrádky	777	Velké Hostěrádky
854/4	ostatní plocha	544	373	Velké Hostěrádky	777	Velké Hostěrádky
854/5	ostatní plocha	369	44	Velké Hostěrádky	777	Velké Hostěrádky
856	ostatní plocha	2 571	67	Velké Hostěrádky	777	Velké Hostěrádky
858	lesní pozemek	69 773	387	Velké Hostěrádky	777	Velké Hostěrádky
859	ostatní plocha	294	85	Velké Hostěrádky	777	Velké Hostěrádky
1101	ostatní plocha	189	77	Velké Hostěrádky	777	Velké Hostěrádky
7019	lesní pozemek	124 225	3 664	Dambořice	1877	Dambořice
7370/1	lesní pozemek	2 961	80	Dambořice	1877	Dambořice
Celkem:			<b>40 259</b>			

Uvedené pozemky (dále jen „**předmětné pozemky**“ nebo „**předmět pachtu**“) jsou zapsané v katastru nemovitostí u Katastrálního úřadu pro Jihomoravský kraj,

- a) Katastrální pracoviště Vyškov na LV č. 1069 pro katastrální území Bošovice, obec Bošovice, okres Vyškov
  - b) Katastrální pracoviště Hustopeče na LV č. 777 pro katastrální území Velké Hostěrádky, obec Velké Hostěrádky, okres Břeclav
  - c) Katastrální pracoviště Kyjov na LV č. 1877 pro katastrální území Dambořice, obec Dambořice, okres Hodonín
2. Část pozemku p. č. 1951 o výměře 18.179 m<sup>2</sup> v k. ú. Bošovice, část pozemku p. č. 818/2 o výměře 669 m<sup>2</sup>, část pozemku p. č. 819 o výměře 4.545 m<sup>2</sup>, část pozemku p. č. 821 o výměře 27 m<sup>2</sup>, část pozemku p. č. 834 o výměře 350 m<sup>2</sup>, část pozemku p. č. 835 o výměře 964 m<sup>2</sup>, část pozemku p. č. 836 o výměře 1.694 m<sup>2</sup>, část pozemku p. č. 841 o výměře 61 m<sup>2</sup>, část pozemku p. č. 843 o výměře 2.468 m<sup>2</sup>, část pozemku p. č. 844 o výměře 3.780 m<sup>2</sup>, část pozemku p. č. 848 o výměře 147 m<sup>2</sup>, část pozemku p. č. 849 o výměře 2.515 m<sup>2</sup>, část pozemku p. č. 854/1 o výměře 83 m<sup>2</sup>, část pozemku p. č. 854/2 o výměře 373 m<sup>2</sup>, část pozemku p. č. 856 o výměře 67 m<sup>2</sup>, část pozemku p. č. 858 o výměře 387 m<sup>2</sup>, část pozemku p. č. 859 o výměře 85 m<sup>2</sup>, část pozemku p. č. 1101 o výměře 77 m<sup>2</sup>, vše v k. ú. Velké Hostěrádky, část pozemku p. č. 7019 o výměře 3.664 m<sup>2</sup> a část pozemku p. č. 7370/1 o výměře 80 m<sup>2</sup>, v k. ú. Dambořice, jsou na základě Rozhodnutí Krajského úřadu Jihomoravského kraje, odboru životního prostředí, č. j.: JMK 18488/2018 o dočasném odnětí a omezení pozemků určených k plnění funkcí lesa ze dne 31. 1. 2018 s nabytím právní moci dne 5. 3. 2018, na základě Rozhodnutí Krajského úřadu Jihomoravského kraje, odboru životního

prostředí, č. j.: JMK 25234/2018 – opravného rozhodnutí ze dne 12. 2. 2018 s nabytím právní moci dne 11. 3. 2018 a na základě Rozhodnutí Krajského úřadu Jihomoravského kraje, odboru životního prostředí, č. j.: JMK 31063/2018 - opravného rozhodnutí ze dne 22. 2. 2018 s nabytím právní moci dne 16. 3. 2018 dočasně odňaty z pozemků určených k plnění funkcí lesa, a to od nabytí právní moci tohoto rozhodnutí do 30. 6. 2019. Tato rozhodnutí jsou nedílnou přílohou č. 1, 2 a 3 k této smlouvě (dále jen „**Smlouva**“).

3. Propachtovatel se zavazuje přenechat na základě této Smlouvy předmětné pozemky uvedené v odst. 1. tohoto článku o celkové propachtované výměře 40.259 m<sup>2</sup> do pachtu pachtýři k dočasnému úplatnému užívání a požívání s tím, že pachtýř se zavazuje předmět pachtu využívat výlučně za účelem uložení ropovodu, produktovodu, plynovodu a optických kabelů v rámci stavby „Zapojení sond Borkovany“, sloužící k realizaci hornické činnosti sondami v k. ú. Borkovany a v k. ú. Bošovice a expedici těžného média k dalšímu zpracování na Sběrném naftovém středisku Dambořice. Veškeré věci, záležitosti či jednání související s využitím předmětu pachtu za sjednaným účelem je povinen obstarat pachtýř, a to na svůj náklad a v mezích stanovených touto Smlouvou. Oprávnění k Průzkumnému území Svahy Českého masivu pachtýř doložil na základě Rozhodnutí Ministerstva životního prostředí, č. j. 560/1459/06 ze dne 7. 6. 2006 s nabytím právní moci dne 8. 6. 2006 převedeno na organizaci MND Produktion a.s., která přešla přeshraniční fúzí dne 1. 1. 2011 na MND a.s. Výše uvedené Rozhodnutí o převodu je nedílnou přílohou č. 4 k této Smlouvě.
4. Smluvní strany prohlašují, že hranice předmětu pachtu jsou jim spolehlivě známy a nevzbuzují jakýchkoli pochybností. Předmět pachtu je graficky znázorněn v zákresu Evidenční údaje o pozemcích – Zapojení sond Borkovany, dočasné odnětí PUPFL v k. ú. Bošovice vyhotovené Radkem Husou dne 13. 10. 2017 a potvrzené Ing. Milanem Krmíčkem dne 7. 11. 2017 v měřítku 1 : 1 500, v zákresu Evidenční údaje o pozemcích – Zapojení sond Borkovany, dočasné odnětí PUPFL v k. ú. Velké Hostěrádky vyhotovené Radkem Husou dne 2. 11. 2017 a potvrzené Ing. Milanem Krmíčkem dne 7. 11. 2017 v měřítku 1 : 1 000 a v zákresu Evidenční údaje o pozemcích – Zapojení sond Borkovany, dočasné odnětí PUPFL v k. ú. Dambořice vyhotovené Radkem Husou dne 7. 11. 2017 a potvrzené Ing. Milanem Krmíčkem dne 7. 11. 2017 v měřítku 1 : 2 880. Dále je předmět pachtu graficky znázorněn v porostní mapě v měřítku 1 : 10 000. Výše uvedené evidenční údaje a porostní mapa tvoří nedílné přílohy č. 5, 6, 7 a 8 k této Smlouvě.
5. Pachtýř prohlašuje, že se se stavem předmětu pachtu řádně a dostatečně seznámil a že jej shledává ke dni uzavření této Smlouvy způsobilým ke smluvenému účelu pachtu dle této Smlouvy. Průzkumné území Svahy Českého masivu je stanoveno na základě Rozhodnutí Ministerstva životního prostředí, č. j. 560/2228/2003 dne 17. 2. 2004 s nabytím právní moci dne 26. 3. 2004. Rozhodnutí o stanovení Průzkumného území Svahy Českého masivu tvoří nedílnou přílohu č. 9 k této Smlouvě.
6. Z pachtu je vyňato právo výkonu myslivosti a rybářské právo.
7. Smluvní strany ujednaly, že předmětem pachtu dle této Smlouvy nejsou trvalé porosty nacházející se na předmětu pachtu.
8. Právo pachtu podle této Smlouvy dále nezakládá pachtýři jakákoliv práva k trvalým porostům nacházejícím se na předmětu pachtu. Pachtýř je povinen zejména upozornit na kalamitu, škodu na porostech, apod.
9. Nárok na náhrady dle zvláštních právních předpisů, např. v případech, na něž dopadá vyhláška Ministerstva zemědělství č. 55/1999 Sb., o způsobu výpočtu výše újmy nebo škody způsobené na lesích, náleží propachtovateli.

## II.

### Účel pachtu

1. Pachtýř se zavazuje předmět pachtu uvedený v článku I. odst. 1. této Smlouvy užívat výlučně k podnikatelským účelům, a to k uložení ropovodu, produktovodu, plynovodu a optických kabelů v rámci stavby „Zapojení sond Borkovany“, sloužící k realizaci hornické činnosti sondami

v k. ú. Borkovany a v k. ú. Bošovice a expedici těžného média k dalšímu zpracování na Sběrném naftovém středisku Dambořice. Společné územní a stavební povolení na stavbu „Zapojení sond Borkovany“ bude vydáno Ministerstvem průmyslu a obchodu až na základě této smlouvy, která řeší vztah stavebníka MND a.s. a vlastníka pozemků – ČR s právem hospodařit s majetkem státu pro propachtovatele.

2. Předmětem podnikání pachtýře je mimo jiné hornická činnost v rozsahu podle § 2 zákona č. 61/1988 Sb., ve znění pozdějších předpisů, a to na základě Oprávnění pro hornickou činnost a projektování objektů a zařízení pro hornickou činnost vydané Obvodním báňským úřadem pro území krajů Jihomoravského a Zlínského, č. j.: SBS 01465/2018/OBÚ-01/1, poř. č. 1959 ze dne 29. 1. 2018 s nabytím právní moci dne 16. 2. 2018. Oprávnění tvoří nedílnou přílohu č. 10 k této Smlouvě.

### III.

#### Trvání pachtu

1. Propachtovatel na základě této Smlouvy přenechává pachtýři a pachtýř od propachtovatele přebírá do dočasného úplatného užívání a požívání předmět pachtu uvedený v čl. I. odst. 1. této Smlouvy o celkové výměře 40.259 m<sup>2</sup>, a to na dobu určitou **od účinnosti této Smlouvy do 30. 6. 2019**.
2. Smluvní strany mohou v posledních šesti měsících pachtu sjednat formou dodatku ke stávající Smlouvě prodloužení pachtovního vztahu založeného touto Smlouvou, maximálně však o pět let, opakovaně až na dobu předpokládaného výkonu hornické činnosti nebo činnosti prováděné hornickým způsobem včetně následné sanace a rekultivace pozemku.
3. Pacht dle této Smlouvy skončí:
  - a) uplynutím doby, na níž byl sjednán,
  - b) písemnou dohodou smluvních stran,
  - c) písemnou výpovědí s výpovědní dobou učiněnou kteroukoli ze smluvních stran za níže uvedených podmínek.
4. Před uplynutím sjednané doby pachtu lze tento skončit výpovědí ze strany propachtovatele z těchto důvodů:
  - a) pachtýř je o více než jeden měsíc v prodlení s placením pachtovního, a to i přes písemnou výzvu propachtovatele k dodatečné úhradě dluhu pachtýře,
  - b) pachtýř užívá předmět pachtu v rozporu s ustanoveními této Smlouvy i přes písemnou výzvu propachtovatele k odstranění závadného stavu s určením přiměřené lhůty ke zjednání nápravy,
  - c) pachtýř přenechal bez předchozího písemného souhlasu propachtovatele předmět pachtu nebo jeho část do užívání jinému,
  - d) pachtýř porušil své povinnosti plynoucí z této Smlouvy, a to i přes předchozí písemnou výzvu propachtovatele,
  - e) pachtýř na předmětu pachtu umístil jakékoli stavby bez předchozího písemného souhlasu propachtovatele,
  - f) pachtýř ztratil oprávnění k provozování činnosti, pro kterou si předmět pachtu propachtoval,
  - g) předmět pachtu přestal být využitelný pro sjednaný účel pachtu.
5. Před uplynutím sjednané doby pachtu lze tento skončit výpovědí ze strany pachtýře z těchto důvodů:
  - a) pachtýř ztratil oprávnění k provozování činnosti, pro kterou si předmět pachtu propachtoval,
  - b) propachtovatel porušil své povinnosti vůči pachtýři vyplývající z této Smlouvy, a to i přes předchozí písemnou výzvu pachtýře,
  - c) předmět pachtu přestal být využitelný pro sjednaný účel pachtu.
6. Pro výpověď dle odst. 4. a odst. 5. tohoto článku se sjednává tříměsíční výpovědní doba, která počíná běžet od prvního dne kalendářního měsíce následujícího po měsíci, v němž byla výpověď doručena druhé smluvní straně.

7. Ke dni skončení pachtu je pachtýř povinen odevzdat propachtovateli předmět pachtu ve stavu odpovídajícímu způsobu využití pro účely dle čl. II. odst. 1. této Smlouvy a po sanaci a rekultivaci pozemku provedené na náklady pachtýře dle příslušného rozhodnutí orgánu státní správy. Toto ustanovení se netýká porostů, které se na předmětných pozemcích nacházejí. O předání bude sepsán písemný protokol opatřený datem a podpisy oprávněných pracovníků propachtovatele a pachtýře.

#### IV.

#### Pachtovné

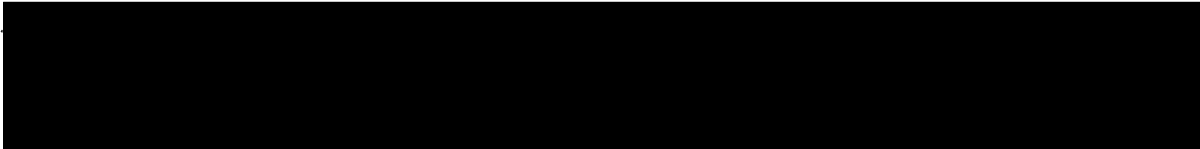
1. 
2. Pachtovné dle předchozího odstavce tohoto článku je bez daně z přidané hodnoty. K takto ujednanému pachtovnému bude tedy připočtena daň z přidané hodnoty ve výši stanovené platnými a účinnými předpisy o dani z přidané hodnoty pro dané období.
3. Propachtovatel bude pachtovné fakturovat jedenkrát pololetně příslušným podílem, a to vždy k 30. 6. a k 30. 11. běžného roku a toto datum je zároveň datem uskutečnění zdanitelného plnění. Lhůta splatnosti faktury činí 30 kalendářních dnů ode dne jejího vystavení. Dnem úhrady se rozumí den připsání částky ve prospěch účtu propachtovatele. Úhrada pachtovného bude prováděna ve prospěch účtu organizační jednotky propachtovatele uvedeného v záhlaví této Smlouvy. V případě založení anebo ukončení pachtovního vztahu založeného touto Smlouvou v průběhu roku bude poměrně upravena výše pachtovného.
4. Faktura je řádně vystavena, pokud splňuje veškeré náležitosti daňového a účetního dokladu podle příslušných právních předpisů a další náležitosti dle této Smlouvy, pokud byly smluvními stranami ujednány. V případě, že faktura nebyla vystavena řádně, je smluvní strana, které je faktura určena, oprávněna fakturu vrátit, a to ve lhůtě pěti pracovních dnů od jejího doručení s uvedením chybných či chybějících náležitostí. Pokud bude faktura v uvedené lhůtě oprávněně vrácena, je smluvní strana, které byla faktura vrácena, povinna řádně vystavit a doručit bezvadnou (opravenou či doplněnou) fakturu, a to ve lhůtě pěti pracovních dnů od jejího vrácení. Nová lhůta splatnosti počíná běžet ode dne vystavení bezvadné (tj. opravené či doplněné) faktury.
5. Pachtýř bere na vědomí, že propachtovatel se rozhodl uplatnit na vztah založený touto Smlouvou, tj. pacht pozemku, daň z přidané hodnoty, a to ve smyslu zákona č. 235/2004 Sb., o dani z přidané hodnoty, ve znění pozdějších předpisů.
6. Pachtovné bude na každé další roky valorizováno vždy k 1. 1. aktuálního kalendářního roku podle skutečně dosažené míry inflace vyjádřené přírůstkem průměrného indexu spotřebitelských cen za 12 posledních měsíců předchozího kalendářního roku zveřejněného Českým statistickým úřadem. Pachtovné bude automaticky upravováno bez písemného oznámení pachtýři. K prvnímu zvýšení pachtovného o inflaci takto dojde s účinností od **1. 1. 2019**.
7. Pachtýř se zavazuje platit propachtovateli pachtovné v souladu s touto Smlouvou, zejména řádně a včas.

#### V.

#### Práva a povinnosti smluvních stran

1. Pachtýř je povinen s předmětem pachtu řádně hospodařit dle dohodnutého a příslušnými úřady povoleného účelu, užívat jej v souladu s ustanoveními této Smlouvy a v záležitostech touto Smlouvou neupravených v souladu s obecně platnými právními předpisy a na své náklady řádně udržovat na něm se nacházející předměty a zařízení, pokud se jedná o běžné záležitosti spojené s jeho využíváním.
2. Pachtýř se zavazuje neprovádět žádné úpravy na předmětu pachtu bez předchozího písemného souhlasu propachtovatele.

3. Pachtýř je povinen umožnit propachtovateli vstup na předmět pachtu za účelem zjištění jeho stavu a kontroly jeho užívání pachtýřem v souladu s touto Smlouvou.
4. Pachtýř je povinen na předmětu pachtu umožnit propachtovateli výkon činností souvisejících s hospodařením v lese dle zák. č. 289/1995 Sb., lesní zákon, ve znění pozdějších předpisů, a platného lesního hospodářského plánu, nebude-li příslušným rozhodnutím orgánů státní správy rozhodnuto jinak. Pachtýři se zakazuje jakékoli kácení trvalých porostů bez předchozího písemného souhlasu propachtovatele.
5. Pachtýř není oprávněn umístit na předmětu pachtu jakékoli stavby bez předchozího písemného souhlasu propachtovatele. Za porušení tohoto ustanovení není považováno umístění stavby „Zapojení Borkovany“, která je předmětem této smlouvy.
6. Propachtovatel je oprávněn kontrolovat, jak pachtýř plní povinnosti, které pro něj vyplývají z této Smlouvy.
7. Rozhodne-li příslušný orgán státní správy pravomocným rozhodnutím o uložení pokuty propachtovateli v souvislosti s porušením zákonných povinností, ke kterým došlo jednáním nebo opomenutím pachtýře dle této Smlouvy, je pachtýř povinen zaplatit propachtovateli částku ve výši uložené pokuty včetně případných dalších nákladů propachtovatele s tímto spojených, zejména pak nákladů řízení, a to vše do 5 pracovních dnů od doručení písemné výzvy propachtovatele k úhradě.
8. Pachtýř není oprávněn přenechat bez předchozího písemného souhlasu propachtovatele předmět pachtu nebo jeho část do užívání třetí osobě.
9. Pachtýř se zavazuje na vlastní náklady odstranit újmu, která na předmětu pachtu jeho činností nebo činností třetích osob vznikne, a to ve lhůtě 30 kalendářních dnů od doručení písemné výzvy propachtovatele k odstranění újmy.
10. Pachtýř se zavazuje neuskladňovat a nelikvidovat odpady vzniklé jeho činností nebo činností třetích osob na předmětu pachtu. Za odvoz odpadu z předmětu pachtu a jeho následnou likvidaci odpovídá výlučně pachtýř. Likvidaci provede pachtýř na vlastní náklady do 7 dnů od zjištění závadného stavu.
11. Pachtýř se zavazuje, že zabezpečí výkon hornické činnosti, činnosti prováděné hornickým způsobem a činností souvisejících tak, aby nedocházelo k újmě na okolních lesních porostech na pozemcích, které nejsou součástí předmětu pachtu a nebyly dotčeny zájmy ochrany přírody.
12. Pachtýř nese plnou odpovědnost za veškerou újmu, která jím prováděnou činností nebo porušením jeho povinností založené touto Smlouvou či právním předpisem vznikne propachtovateli či třetím osobám, a to i v případě, že by újma vznikla v důsledku činnosti pachtýřem najatých právnických či fyzických osob v souvislosti s prováděnou činností.
13. Smluvní strany ujednávají, že právo pachtu dle této Smlouvy se nezapiše do veřejného seznamu.
14. Smluvní strany sjednávají pro případ porušení povinností uvedených v článku V. této Smlouvy smluvní pokutu ve výši 10 % aktuálního ročního pachtovného, nejméně však 5 000 Kč, za každý jednotlivý případ. Stanovením smluvní pokuty není dotčeno právo poškozené strany na náhradu škody a zaplacená smluvní pokuta se na náhradu škody nezapočítává. Smluvní pokuta je splatná do 15 dnů od doručení výzvy smluvní straně, která porušila své povinnosti.

## VI.

### Ostatní ujednání

Pachtýř se zavazuje nevydávat stanoviska či vyjádření třetím osobám k dotčení či omezení ve využívání předmětu pachtu nebo jeho části.

## VII.

### Sankční ujednání

Pro případ prodlení s úhradou pachtovného se pachtýř zavazuje zaplatit propachtovateli smluvní pokutu ve výši 0,5 % z dlužné částky za každý i započatý den prodlení. Právo propachtovatele na náhradu škody vzniklé z porušení smluvních povinností pachtýře či právo tuto Smlouvu vypovědět ve smyslu čl. III. této Smlouvy tím není dotčeno.

## VIII.

### Criminal compliance doložka

1. Smluvní strany níže svým podpisem stvrzují, že v průběhu vyjednávání o této smlouvě vždy jednaly a postupovaly čestně a transparentně a současně se zavazují, že takto budou jednat i při plnění této smlouvy a veškerých činnostech s ní souvisejících.
2. Smluvní strany se dále zavazují vždy jednat tak a přijmout taková opatření, aby nedošlo ke vzniku důvodného podezření na spáchání trestného činu či k samotnému jeho spáchání (včetně formy účastenství), v důsledku tedy jednat tak, aby kterékoli ze smluvních stran nemohla být přičtena odpovědnost podle zákona č. 418/2011 Sb., o trestní odpovědnosti právnických osob a řízení proti nim, nebo nevznikla trestní odpovědnost fyzických osob (včetně zaměstnanců) podle trestního zákoníku, případně aby nebylo zahájeno trestní stíhání proti jakékoliv ze smluvních stran včetně jejich zaměstnanců podle platných právních předpisů.
3. Propachtovatel za tímto účelem vytvořil tzv. Criminal compliance program Lesů České republiky, s. p. (viz [www.lesy.cz](http://www.lesy.cz)), (dále jen „CCP LČR“), a v jeho rámci přijal závazek dodržovat zejména Kodex CCP LČR, Protikorupční program LČR a Etický kodex zaměstnanců LČR, a to včetně všech příloh, čímž se propachtovatel vymezuje proti jakémukoli protiprávnímu a neetickému jednání a nastavují postupy k prevenci a odhalování takového jednání. Za účelem naplnění tohoto článku, tj. za účelem nastavení funkčních a efektivních prevenčních procesů při plnění této smlouvy nebo v souvislosti s ním, lze obsah těchto dokumentů poskytnout na žádost druhé smluvní straně, která je rovněž může přijmout za své, a to v plném jejich znění.

## IX.

### Závěrečná ustanovení

1. Pokud není v této Smlouvě ujednáno jinak, řídí se vztahy mezi smluvními stranami příslušnými obecně platnými právními předpisy, zejména pak občanským zákoníkem, ve znění pozdějších předpisů.
2. V případě změny identifikačních údajů smluvních stran se tyto zavazují vzájemně se o této skutečnosti bez zbytečného odkladu písemně informovat.
3. Tuto Smlouvu lze měnit a doplňovat pouze písemnými vzestupně číslovanými dodatky podepsanými oprávněnými zástupci obou smluvních stran.
4. Pro platnost této Smlouvy je v souladu se Statutem LČR, zákonem o státním podniku, nutný souhlas Ministerstva zemědělství ČR, které rovněž vykonává jménem státu funkci zakladatele propachtovatele (dále jen „Zakladatel“) ve smyslu ustanovení § 17 odst. 2 zákona č. 77/1997 Sb., o státním podniku, ve znění pozdějších předpisů.
5. Zakladatel udělil předchozí souhlas s nakládáním s určeným majetkem ve smyslu ustanovení § 17 odst. 2 zákona č. 77/1997 Sb., o státním podniku, ve znění pozdějších předpisů, pod č. j.: 47675/2017-MZE-13221 ze dne 1. 9. 2017, v odstavci 6.5.3. Statutu LČR.
6. Tato Smlouva je vyhotovena ve čtyřech stejnopisech, z nichž po dvou vyhotoveních obdrží každá ze smluvních stran.
7. Obě smluvní strany jsou oprávněny a v případech stanovených zákonem i povinny uveřejnit Smlouvu a její dodatky včetně metadat v rozsahu a způsobem dle zákona č. 340/2015 Sb., o zvláštních podmínkách účinnosti některých smluv, uveřejňování těchto smluv a o registru smluv (zákon o registru smluv), v účinném znění. Obě smluvní strany jsou s uveřejněním Smlouvy a jejích dodatků včetně metadat srozuměny.

8. Tato Smlouva nabývá platnosti dnem jejího podpisu oběma smluvními stranami a **účinnosti ode dne protokolárního převzetí předmětu pachtu**; v případě povinnosti uveřejnění je účinnost podmíněna uveřejněním v registru smluv. K protokolárnímu předání pozemků dojde nejpozději **do 31. 12. 2018**.
9. Smluvní strany prohlašují, že si tuto Smlouvu přečetly a na důkaz správnosti a souhlasu připojují prosty omylu své vlastnoruční podpisy.
10. Nedílnou součástí této Smlouvy jsou tyto přílohy:
- Příloha č. 1: Rozhodnutí Krajského úřadu Jihomoravského kraje, odboru životního prostředí, č. j.: JMK 18488/2018 ze dne 31. 1. 2018
  - Příloha č. 2: Rozhodnutí Krajského úřadu Jihomoravského kraje, odboru životního prostředí, č. j.: JMK 25234/2018 ze dne 12. 2. 2018
  - Příloha č. 3: Rozhodnutí Krajského úřadu Jihomoravského kraje, odboru životního prostředí, č. j.: JMK 31063/2018 ze dne 22. 2. 2018
  - Příloha č. 4: Rozhodnutí Ministerstva životního prostředí, č. j. 560/1459/06 o převodu průzkumného území ze dne 7. 6. 2006
  - Příloha č. 5: Evidenční údaje o pozemcích – Zapojení sond Borkovany, dočasné odnětí PUPFL v k. ú. Bošovice vyhotovené Radkem Husou dne 13. 10. 2017 v měřítku 1 : 1 500
  - Příloha č. 6: Evidenční údaje o pozemcích – Zapojení sond Borkovany, dočasné odnětí PUPFL v k. ú. Velké Hostěradky vyhotovené Radkem Husou dne 2. 11. 2017 v měřítku 1 : 1 000
  - Příloha č. 7: Evidenční údaje o pozemcích – Zapojení sond Borkovany, dočasné odnětí PUPFL v k. ú. Dambořice vyhotovené Radkem Husou dne 7. 11. 2017 v měřítku 1 : 2 880
  - Příloha č. 8: Porostní mapa se zákresem předmětu pachtu v měřítku 1 : 10 000
  - Příloha č. 9: Rozhodnutí Ministerstva životního prostředí, č. j. 560/2228/2003 o stanovení Průzkumného území Svahy Českého masívu dne 17. 2. 2004
  - Příloha č. 10: Oprávnění Obvodního báňského úřadu pro území krajů Jihomoravského a Zlínského, č. j.: SBS 01465/2018/OBÚ-01/1 poř. č. 1959 ze dne 29. 1. 2018
  - Příloha č. 11: Pověření pro Ing. Zbyňka Parmu, generálního ředitele a Ing. Radima Cipryse, finančního ředitele ze dne 23. 1. 2018

V Hradci Králové, dne 21.3. 2018

V Hodoníně, dne 23. 03, 2018

Propachtovatel:

Česká republika, s r. o. [06]  
Hodonínský územní úřad  
Hodonínský územní úřad  
Hodonínský územní úřad

Pachtýř:

**MND**

MND a.s.  
Úprkova 807/6,  
695 01 Hodonín, CZ  
IČ: 28483006  
DIČ: CZ69003312



# Krajský úřad Jihomoravského kraje

Odbor životního prostředí  
Žerotínovo nám. 3, 601 82 Brno

Č. j. JMK 18488/2018

SpZn. S-JMK 179990/2017/OŽP-HdI

Brno 31.01.2018

Toto rozhodnutí nabylo  
právní moci dne 28. 2. 2018  
v Brně dne 5. 3. 2018

## ROZHODNUTÍ

Krajský úřad Jihomoravského kraje, odbor životního prostředí, jako orgán státní správy lesů příslušný, podle § 67 odst. 1 zákona č. 129/2000 Sb., o krajích, v platném znění a § 48a odst. 1 písm. b) zákona č. 289/1995 Sb., o lesích a o změně a doplnění některých zákonů (lesní zákon), v platném znění a §§ 10 a 11 zákona č. 500/2004 Sb., zákon správní řád, v platném znění (dále jen správní řád) vydává toto

### rozhodnutí:

žadatel: společnosti MND, a. s., Úprkova 807/6, 695 01 Hodonín, IČ: 28483006

- povoluje**, podle § 13 odst. 1 lesního zákona dočasné odnětí pozemků určených k plnění funkcí lesa dle tabulky č. 1 pro účely stavby „Zapojení sond Borkovany“ o celkové výměře **4,2528 ha**, z toho v k. ú. Bošovice 1,8179 ha, v k. ú. Hostěrádky 1,8600 ha a v k. ú. Dambořice 0,5749 ha na dobu od nabytí právní moci do **30.06.2019**,
- povoluje**, podle § 13 odst. 1 lesního zákona dočasné omezení ve využívání pozemků určených k plnění funkcí lesa dle tabulky č. 1 o celkové výměře **1,9011 ha**, z toho v k. ú. Bošovice 0,6996 ha, v k. ú. Hostěrádky 0,8316 ha a v k. ú. Dambořice 0,3699 ha na dobu od **01.07.2019** do **31.12.2050**.

Tabulka č. 1

Katastrální území	Parcelní číslo KN	Výměra dočasného odnětí (m <sup>2</sup> )	Výměra dočasného omezení (m <sup>2</sup> )	Vlastník pozemku
Bošovice	1951	18.179	6.996	Lesy České republiky, s. p., Hradec Králové
Velké Hostěrádky	818/1	308	47	Obec Velké Hostěrádky
	818/2	669	346	Lesy České republiky, s. p., Hradec Králové
	819	4.545	2.016	Lesy České republiky, s. p., Hradec Králové
	821	27		Lesy České republiky, s. p., Hradec Králové
	849	2.515	1.557	Lesy České republiky, s. p., Hradec Králové
	848	147	141	Lesy České republiky, s. p., Hradec Králové
	854/1	83	19	Lesy České republiky, s. p., Hradec Králové
	854/4	373	262	Lesy České republiky, s. p., Hradec Králové

Katastrální území	Parcelní číslo KN	Výměra dočasného odnětí (m <sup>2</sup> )	Výměra dočasného omezení (m <sup>2</sup> )	Vlastník pozemku
Velké Hostěrádky	856	67	21	Lesy České republiky, s. p., Hradec Králové
	859	85	26	Lesy České republiky, s. p., Hradec Králové
	1101	77	25	Lesy České republiky, s. p., Hradec Králové
	858	387	137	Lesy České republiky, s. p., Hradec Králové
	843	2.468	552	Lesy České republiky, s. p., Hradec Králové
	844	3.780	2.066	Lesy České republiky, s. p., Hradec Králové
	841	61	22	Lesy České republiky, s. p., Hradec Králové
	836	1.694	396	Lesy České republiky, s. p., Hradec Králové
	834	350	256	Lesy České republiky, s. p., Hradec Králové
	835	964	427	Lesy České republiky, s. p., Hradec Králové
	Dambořice	3770/1	80	14
7019		3.664	1.320	Lesy České republiky, s. p., Hradec Králové
7091		152	1.656	Jiří Michlička, Městečko 309, Dambořice
7112/1		907	386	SJM Josef Poláček a Markéta Poláčková, Městečko 123, Dambořice
7113		793	323	Přemysl Pučálka, Medlov 151, Medlov
7086/1		40		Marie Fialová, Konec 156, Dambořice
7086/2		35		Marie Fialová, Konec 156, Dambořice
7084		78		František Singer, Hostěradská 226, Dambořice

Označení dotčených pozemků je provedeno podle aktuálního výpisu z katastru nemovitostí opatřeného elektronickým přístupem.

**3. stanovuje,** podle § 16 odst. 2 písm. d), f) lesního zákona, následující podmínky, za kterých se žadateli odnětí povoluje:

- před zahájením odlesnění řádně vytýčit a vyznačit hranice pozemků nebo jejich částí odňatých plnění funkcí lesa,
- za hranicí dočasného odnětí pozemků určených k plnění funkcí lesa nebude umístěno žádné zařízení ani nebude ukládán žádný materiál,
- při vzniku případných škod na lese bezprostředně činit potřebná opatření k jejich minimalizaci,
- bude zachován přístup ke stávajícím lesním porostům za účelem jejich obhospodařování,
- budou zachovány veškeré lesní komunikace a nájezdy lesních linek na lesní cesty,
- stavba bude zabezpečena chráničkami tak, aby byl umožněn přejezd s technikou o nosnosti min. 17 tun,
- provést rekultivaci v termínu do 30.06.2019 dle plánu rekultivace dočasně odňatých pozemků ze dne 15.12.2017



Žadatel kromě vlastní žádosti jako podklady předložil náležitosti podle vyhlášky č. 77/1996 Sb., o náležitostech žádosti o odnětí nebo omezení a o podrobnostech o ochraně pozemků určených plnění funkcí lesa a další podklady:

- evidenční údaje o pozemcích,
- vyjádření Lesů České republiky s. p., Lesního závodu Židlochovice, č. j. LCR/141/001768/2017 ze dne 10.11.2017,
- vyjádření odborného lesního hospodáře ze dne 16.11.2017,
- smlouvy o budoucí smlouvě o zřízení služebnosti inženýrské sítě s vyjádřením vlastníků pozemků – 6x
- naturové hodnocení (autorizovaný posudek dle § 45i zákona č. 114/1992 Sb.) ze dne 15.03.2017
- údaje lesního hospodářského plánu a lesní hospodářské osnovy o lesních porostech na dotčených pozemcích, včetně zařazení do jejich hospodářských souborů a kategorií lesa – součástí znaleckého posudku,
- výpočet náhrad na lesních porostech a předpoklad zvýšených provozních nákladů – součástí znaleckého posudku,
- výpočet poplatku za odnětí plnění funkcí lesa – součástí znaleckého posudku,
- územně plánovací informace o podmínkách využívání území a změn jeho využití vydané Městským úřadem Hustopeče, odborem životního prostředí a stavebního řádu, ze dne 20.04.2017, č. j. OZPSU/6145/2017-2,
- znalecký posudek č. 1107-54/2017 ze dne 27.11.2017 o výši újmy za dočasné odnětí plnění produkční funkce lesa vypracovaný Ing. Šárkou Hauserovou,
- plán rekultivace dočasně odňatých pozemků ze dne 15.12.2017.

Dnem obdržení žádosti bylo dle ustanovení § 44 odst. 1 správního řádu zahájeno správní řízení v dané věci dle ustanovení § 13 odst. 1 lesního zákona, které je krajským úřadem vedeno pod sp. zn. S JMK 179990/2017/OŽP-Hol.

Předmětem vlastní realizace je uložení ropovodu, produktovodu a optických kabelů v rámci stavby „Zapojení sond Borkovany“, realizace hornické činnosti sondami v k. ú. Borkovany a v k. ú. Bošovice a expedice těžného média k dalšímu zpracování na Sběrném naftovém středisku Dambořice. Na základě zhodnocení předložených podkladů krajský úřad dospěl k závěru, že požadavek dočasného odnětí PUPFL a následného omezení využívání pozemků pro plnění funkcí lesa za účelem obnovy stávajícího vedení VN je ekonomicky a společensky důvodný. Stavba bude realizována za účelem zapojení ložiska vyhrazeného nerostu do těžby. Ložiska vyhrazeného nerostu jsou jedinečná a nepřemístitelná a jsou součástí nerostného bohatství státu. Proto, za dodržení podmínek stanovených v tomto rozhodnutí podle ustanovení § 16 odst. 2 písm. d), f) lesního zákona, povolil krajský úřad podle § 13 odst. 1 lesního zákona, dočasnou výjimku ze zákazu využívat předmětné lesní pozemky k jiným účelům.

Roční poplatek za dočasné odnětí správní orgán stanovil podle vzorce I. uvedeném v příloze k lesnímu zákonu:

$$OLP = PP \cdot CD \cdot f \text{ (Kč} \cdot \text{ha}^{-1}\text{)}$$

OLP - *poplatek za odnětí lesních pozemků,*

PP - *průměrná roční potenciální produkce lesů v ČR = 6,3 m<sup>3</sup> ha<sup>-1</sup>,*

CD - *průměrná cena dřeva na odvozním místě pro rok 2017 = 1.049 Kč/m<sup>3</sup>,*

f - *faktor ekologické váhy lesa – les hospodářský– 10 f=1,4*

$$OLP = 6,3 \times 1.049 \times 1,4 \times 4,2528 = 39.347,67 \text{ Kč.}$$

## Poučení:

Proti tomuto rozhodnutí se lze, podle § 81 odst. 1 správního řádu, odvolat do 15 dnů ode dne jeho doručení k Ministerstvu zemědělství, a to podáním učiněným u Krajského úřadu Jihomoravského kraje, odboru životního prostředí, Žerotínovo nám. 3, 601 82 Brno.



Ing. František Havíř v. r.  
vedoucí odboru

Za správnost vyhotovení : Ing. Jiří Holuša

Toto rozhodnutí obdrží:

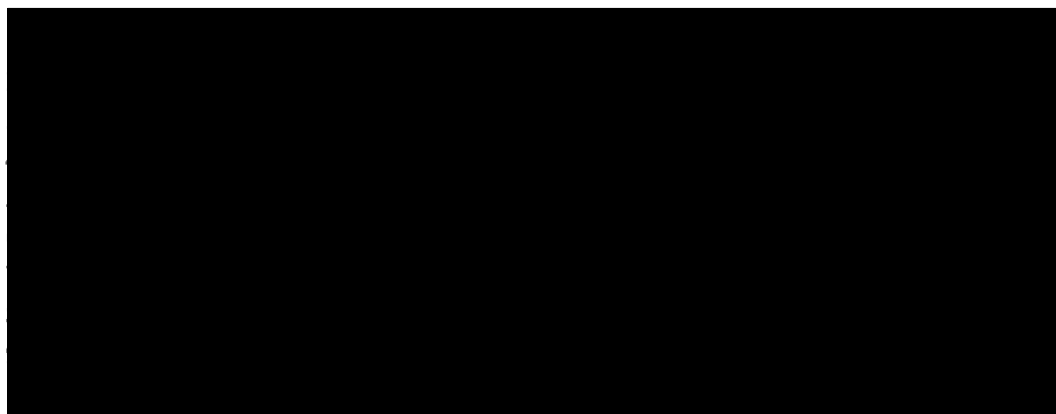

Na vědomí (po nabytí právní moci):

1. Městský úřad Hustopeče, odbor životního prostředí, Dukelské náměstí 2, 693 17 Hustopeče
2. Městský úřad Kyjov, odbor životního prostředí a územního plánování, Masarykovo nám. 30, 697 01 Kyjov
3. Městský úřad Slavkov u Brna, odbor stavebního úřadu, územního plánování a životního prostředí, Palackého nám. 65, 684 01 Slavkov u Brna
4. Celní úřad pro Jihomoravský kraj, pracoviště Brno, Řipská 1125/9, 627 00 Brno
5. Obec Bošovice, Náves 291, 683 54 Bošovice
6. Obec Velké Hostěrádky, Velké Hostěrádky 66, 691 74 Velké Hostěrádky
7. Obec Dambořice, Pod Kostelem 69, 696 35 Dambořice



## Krajský úřad Jihomoravského kraje

Odbor životního prostředí  
Žerotínovo náměstí 3, 601 82 Brno

Č.j.: JMK 25234/2018

SpZn.: S-JMK 179990/2017/OŽP/Hol

Brno 12.02.2018

### OPRAVNÉ ROZHODNUTÍ

Toto rozhodnutí nabylo  
právní moci dne 9. 3. 2018  
v Brně dne 11. 3. 2018

Krajský úřad Jihomoravského kraje, odbor životního prostředí, jako orgán státní správy lesů příslušný podle § 67 odst. 1 zákona č. 129/2000 Sb., o krajích, v platném znění a § 48a odst. 1 písm. b) zákona č. 289/1995 Sb., o lesích a o změně a doplnění některých zákonů (lesní zákon), v platném znění a §§ 10 a 11 zákona č. 500/2004 Sb., správní řád, v platném znění (dále jen správní řád) rozhodl v řízení o povolení dočasného odnětí pozemků určených k plnění funkcí lesa a dočasného omezení ve využívání pozemků určených k plnění funkcí lesa podle § 13 odst. 1 lesního zákona pro účely stavby „Zapojení sond Borkovany“, takto :

Podle § 70 správního řádu, provádí z moci úřední tuto opravu zřejmých nesprávností písemného vyhotovení rozhodnutí Krajského úřadu Jihomoravského kraje, odboru životního prostředí, vydaného dne 31.01.2018 pod č. j. JMK 18488/2018:

1. Ve všech částech výše uvedeného rozhodnutí se označení společnosti **MND, a. s., Úprkova 807/6, 695 01 Hodonín , IČ: 28483006** mění na **MND a. s., Úprkova 807/6, 695 01 Hodonín , IČ: 28483006,**
2. věta v odůvodnění na straně 4 „Předmětem vlastní realizace je uložení ropovodu a optických kabelů v rámci stavby „Zapojení sond Borkovany“, realizace hornické činnosti sondami v k. ú. Borkovany a v k. ú. Bošovice a expedice těžného média k dalšímu zpracování na Sběrném naftovém středisku Dambořice.“ nově zní „Předmětem vlastní realizace je uložení ropovodu, optických kabelů a plynovodu v rámci stavby „Zapojení sond Borkovany“, realizace hornické činnosti sondami v k. ú. Borkovany a v k. ú. Bošovice a expedice těžného média k dalšímu zpracování na Sběrném naftovém středisku Dambořice.“,
3. věta v odůvodnění na straně 4 „Na základě zhodnocení předložených podkladů krajský úřad dospěl k závěru, že požadavek dočasného odnětí PUPFL a následného omezení využívání pozemků pro plnění funkcí lesa za účelem obnovy stávajícího vedení VN je ekonomicky a společensky důvodný.“ Nově zní „Na základě zhodnocení předložených podkladů krajský úřad dospěl k závěru, že požadavek dočasného odnětí PUPFL a následného omezení využívání pozemků pro plnění funkcí lesa je ekonomicky a společensky důvodný.“

Ostatní údaje rozhodnutí včetně stanovaných poplatků zůstávají beze změn.

Účastníci řízení podle § 27 odst. 1 správního řádu:

- 1.
- 2.
- 3.
- 4.
- 5.
- 6.
- 7.
- 8.
- 9.

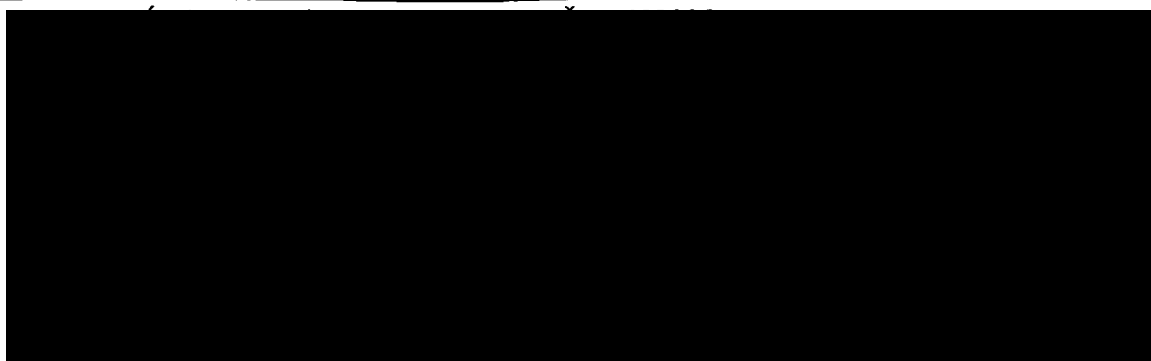

**Odůvodnění:**

Krajský úřad Jihomoravského kraje, odbor životního prostředí (dále jen krajský úřad) vydal dne 31.01.2018 rozhodnutí č. j. JMK 18488/2018, kterým povolil podle § 13 odst. 1 lesního zákona dočasné odnětí pozemků určených k plnění funkcí lesa a dočasné omezení ve využívání pozemků určených k plnění funkcí lesa pro účely stavby „Zapojení sond Borkovany“.

Při písemném vyhotovení výše uvedeného rozhodnutí došlo k tomu, že byl název žadatele uveden odchylně od zápisu v obchodním rejstříku. Protože se jedná o nesprávnost ve výroku rozhodnutí, vydal krajský úřad toto opravné rozhodnutí. Současně byla provedena oprava znění odůvodnění výše uvedeného rozhodnutí.

**Poučení :**

Proti tomuto rozhodnutí se lze podle § 81 odst. 1 správního řádu odvolat, a to do 15 dnů ode dne jeho doručení, k Ministerstvu zemědělství ČR podáním učiněným u Krajského úřadu Jihomoravského kraje, odboru životního prostředí, Žerotínovo nám. 3, 601 82 Brno.

Právo podat odvolání proti opravnému rozhodnutí má podle § 70 správního řádu pouze účastník, který jím může být přímo dotčen.



Ing. František Havíř v. r.  
vedoucí odboru

Za správnost vyhotovení : Ing. Jiří Holuša

**Rozhodnutí obdrží :**

- 1.
- 2.
- 3.
- 4.
- 5.
- 6.
- 7.
- 8.
- 9.

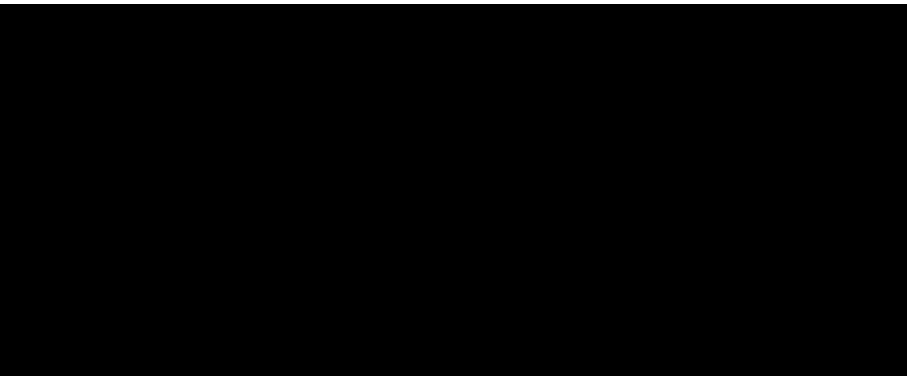



## **Doložka konverze na žádost do dokumentu v listinné podobě**

Tento dokument v listinné podobě, který vznikl pod pořadovým číslem **105972972-202033-180319084953** převedením z dokumentu obsaženého v datové zprávě, skládajícího se z **2** listů, se shoduje s obsahem dokumentu, jehož převedením vznikl.

Autorizovanou konverzí dokumentu se nepotvrzuje správnost a pravdivost údajů obsažených v dokumentu a jejich soulad s právními předpisy.

Vstupující dokument obsažený v datové zprávě byl podepsán zaručeným elektronickým podpisem založeným na kvalifikovaném certifikátu vydaném kvalifikovaným poskytovatelem služeb vytvářejících důvěru a platnost zaručeného elektronického podpisu byla ověřena dne 19.03.2018 v 08:49:58. Zaručený elektronický podpis byl shledán platným (dokument nebyl změněn) a ověření platnosti kvalifikovaného certifikátu bylo provedeno vůči seznamu zneplatněných kvalifikovaných certifikátů vydanému k datu 19.03.2018 05:52:08. Údaje o zaručeném elektronickém podpisu: číslo kvalifikovaného certifikátu **00 AC 55 FC**, kvalifikovaný certifikát byl vydán kvalifikovaným poskytovatelem služeb vytvářejících důvěru **I.CA Qualified 2 CA/RSA 02/2016, První certifikační autorita, a.s.** pro podepisující osobu (označující osobu) **Ing. Jiří Holuša, referent, Odbor životního prostředí, Jihomoravský kraj**. Elektronický podpis byl označen platným časovým razítkem, založeným na kvalifikovaném certifikátu vydaném kvalifikovaným poskytovatelem služeb vytvářejících důvěru. Platnost časového razítka byla ověřena dne 19.03.2018 v 08:49:58. Údaje o časovém razítku: datum a čas **16.03.2018 13:33:17**, číslo kvalifikovaného časového razítka **2D CB 31**, kvalifikované časové razítko bylo vydáno kvalifikovaným poskytovatelem služeb vytvářejících důvěru **PostSignum Qualified CA 3, Česká pošta, s.p. [IČ 47114983]**.

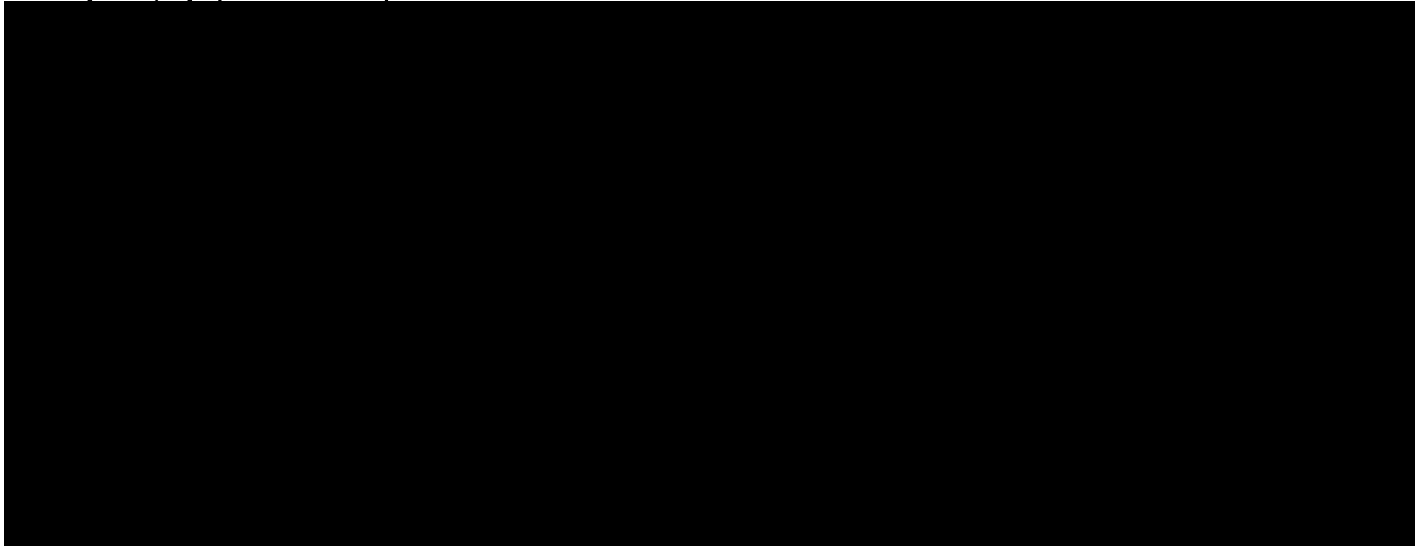

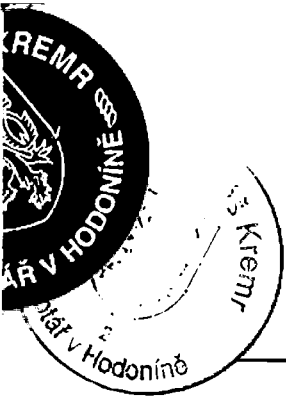

## Krajský úřad Jihomoravského kraje

Odbor životního prostředí  
Žerotínovo náměstí 3, 601 82 Brno

Č.j.: JMK 31063/2018

SpZn.: S-JMK 179990/2017/OŽP/Hol

Brno 22.02.2018

### OPRAVNÉ ROZHODNUTÍ

Toto rozhodnutí nabylo  
právní moci dne 14. 3. 2018  
v Brně dne 16. 3. 2018

Krajský úřad Jihomoravského kraje, odbor životního prostředí, jako orgán státní správy lesů příslušný podle § 67 odst. 1 zákona č. 129/2000 Sb., o krajích, v platném znění a § 48a odst. 1 písm. b) zákona č. 289/1995 Sb., o lesích a o změně a doplnění některých zákonů (lesní zákon), v platném znění a §§ 10 a 11 zákona č. 500/2004 Sb., správní řád, v platném znění (dále jen správní řád) rozhodl v řízení o povolení dočasného odnětí pozemků určených k plnění funkcí lesa a dočasného omezení ve využívání pozemků určených k plnění funkcí lesa podle § 13 odst. 1 lesního zákona pro účely stavby „Zapojení sond Borkovany“, takto :

Podle § 70 správního řádu, provádí z moci úřední tuto opravu zřejmých nesprávností písemného vyhotovení rozhodnutí Krajského úřadu Jihomoravského kraje, odboru životního prostředí, vydaného dne 31.01.2018 pod č. j. JMK 18488/2018:

Ve výroku rozhodnutí se tabulce č. 1 v k.ú. Dambořice mění parcelní číslo **3770/1** na parcelní číslo **7370/1**.

Účastníci řízení podle § 27 odst. 1 správního řádu:

1  
2  
3  
4  
5  
6  
7  
8  
9

31

### Odůvodnění:

Krajský úřad Jihomoravského kraje, odbor životního prostředí (dále jen krajský úřad) vydal dne 31.01.2018 rozhodnutí č. j. JMK 18488/2018, kterým povolil podle § 13 odst. 1 lesního zákona dočasné odnětí pozemků určených k plnění funkcí lesa a dočasné omezení ve využívání pozemků určených k plnění funkcí lesa pro účely stavby „Zapojení sond Borkovany“.

Při písemném vyhotovení výše uvedeného rozhodnutí došlo k nesprávnému označení čísla parcely 7370/1 v k.ú. Dambořice ( v rozhodnutí uvedeno parc. č. 377o/1). Protože se jedná o nesprávnost ve výroku rozhodnutí, vydal krajský úřad toto opravné rozhodnutí.

**Poučení :**

Proti tomuto rozhodnutí se lze podle § 81 odst. 1 správního řádu odvolat, a to do 15 dnů ode dne jeho doručení, k Ministerstvu zemědělství ČR podáním učiněným u Krajského úřadu Jihomoravského kraje, odboru životního prostředí, Žerotínovo nám. 3, 601 82 Brno.

Právo podat odvolání proti opravnému rozhodnutí má podle § 70 správního řádu pouze účastník, který jím může být přímo dotčen.



Ing. František Havíř v. r.  
vedoucí odboru

Za správnost vyhotovení : ing. Jiří Holuša

Rozhodnutí obdrží :

1  
2  
3  
4  
5  
6  
7  
8  
9

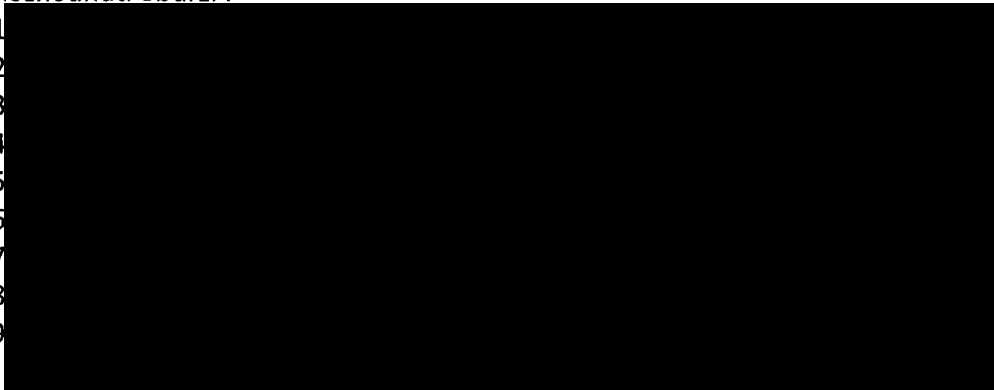

## Doložka konverze na žádost do dokumentu v listinné podobě

Tento dokument v listinné podobě, který vznikl pod pořadovým číslem 105972851-202033-18031908474, převedením z dokumentu obsaženého v datové zprávě, skládajícího se z 2 listů, se shoduje s obsahem dokumentu, jehož převedením vznikl.

Autorizovanou konverzí dokumentu se nepotvrzuje správnost a pravdivost údajů obsažených v dokumentu a jejich soulad s právními předpisy.

Vstupující dokument obsažený v datové zprávě byl podepsán zaručeným elektronickým podpisem založeným na kvalifikovaném certifikátu vydaném kvalifikovaným poskytovatelem služeb vytvářejících důvěru a platnost zaručeného elektronického podpisu byla ověřena dne 19.03.2018 v 08:47:48. Zaručený elektronický podpis byl shledán platným (dokument nebyl změněn) a ověření platnosti kvalifikovaného certifikátu bylo provedeno vůči seznamu zneplatněných kvalifikovaných certifikátů vydanému k datu 19.03.2018 05:52:08. Údaje o zaručeném elektronickém podpisu: číslo kvalifikovaného certifikátu **00 AC 55 FC**, kvalifikovaný certifikát byl vydán kvalifikovaným poskytovatelem služeb vytvářejících důvěru **LCA Qualified 2 CA/RSA 02/2016, První certifikační autorita, a.s.** pro podepisující osobu (označující osobu) **Ing. Jiří Holuša, referent, Odbor životního prostředí, Jihomoravský kraj**. Elektronický podpis byl označen platným časovým razítkem, založeným na kvalifikovaném certifikátu vydaném kvalifikovaným poskytovatelem služeb vytvářejících důvěru. Platnost časového razítka byla ověřena dne 19.03.2018 v 08:47:48. Údaje o časovém razítku: datum a čas **16.03.2018 13:57:42**, číslo kvalifikovaného časového razítka **2D CB 31**, kvalifikované časové razítko bylo vydáno kvalifikovaným poskytovatelem služeb vytvářejících důvěru **PostSignum Qualified CA 3, Česká pošta, s.p. [IČ 47114983]**.

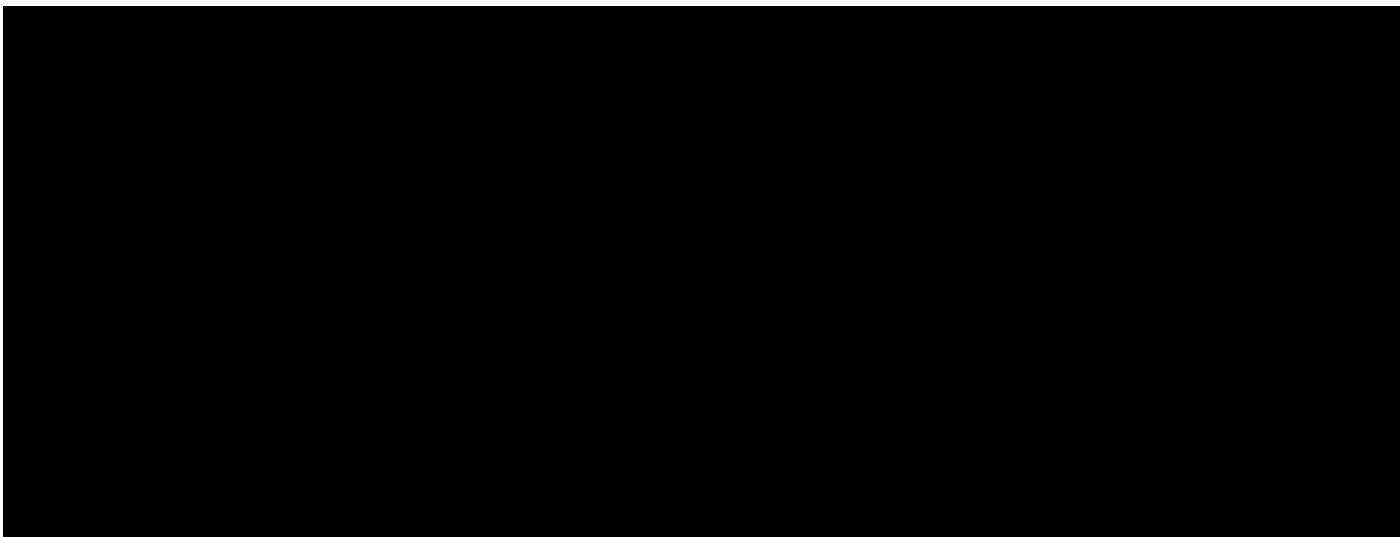

Toto rozhodnutí nabylo právní moci  
dne 26. 6. 2006 .....  
odbor výkonu státní správy VII MŽP  
dr [redacted]



Č. j. 560 /1459/06

## ROZHODNUTÍ

Ministerstvo životního prostředí (dále jen MŽP), jako příslušný ústřední orgán státní správy ve své působnosti stanovené § 19 zákona č. 2/1969 Sb., ve znění pozdějších předpisů a ve smyslu ustanovení § 4, 4a, 4b a § 22a zákona č. 62/1988 Sb., o geologických pracích a o Českém geologickém úřadu, ve znění pozdějších předpisů (dále jen „zákon“) a zákona č. 500/2004 Sb., správní řád, po provedeném správním řízení vydává tímto

### s o u h l a s

s převodem průzkumného území SVAHY ČESKÉHO MASÍVU (pro vyhledávání a průzkum výhradních ložisek vyhrazených nerostů ropy a hořlavého zemního plynu), stanoveného dne 17.2.2004 rozhodnutím MŽP pod č.j. 560/2228/2003 z organizace Moravské naftové doly, a.s. se sídlem Úprkova 807/6, 695 01 Hodonín, IČ: 26288583, zapsané v obchodním rejstříku vedeném Krajským soudem v Brně, oddíl B, vložka 3760, zastoupené Ing. Františkem Komárkem, na základě plné moci na organizaci MND Production a.s., se sídlem Úprkova 807/6, 695 01 Hodonín, IČ: 26289474, zapsané v obchodním rejstříku vedeném Krajským soudem v Brně, oddíl B, vložka 3767, zastoupené RNDr. Jozefem Kováčem, místopředsedou představenstva a Ing. Ivanem Pagáčem, členem představenstva. Účinnost převodu nastane nabytím právní moci tohoto rozhodnutí.

### O D Ů V O D Ň E N Í

Rozhodnutím Ministerstva životního prostředí č.j. 560/2228/2003, ze dne 17.2.2004, které nabylo právní moci dne 26.3.2004 a účinnosti dne 1.4.2004, bylo stanoveno průzkumné území pro vyhledávání a průzkum výhradních ložisek vyhrazených nerostů ropy a hořlavého zemního plynu SVAHY ČESKÉHO MASÍVU pro společnost Moravské naftové doly, a.s., IČ 46346333, se sídlem Úprkova 807/6, 695 30 Hodonín. Dne 28.05.2004 bylo rozhodnuto hlavním akcionářem společnosti Moravské naftové doly, a.s. (IČ 46346333) o převodu jmění společnosti Moravské naftové doly, a.s. (IČ 46346333) na hlavního akcionáře společnost MND Holding a. s. (IČ 26288385). Právní účinky tohoto převodu jmění nastaly ve smyslu ustanovení § 69b odst. 2 obchodního zákoníku ke dni zápisu převodu jmění do obchodního rejstříku, tj. ke dni 30.06.2004. Počínaje dnem 1.7.2004 vstoupila společnost MND Holding a. s. přejmenovaná na Moravské naftové doly, a. s. (IČ 26288583) jako univerzální právní nástupce v plném rozsahu do všech práv a povinností zaniklé společnosti Moravské naftové doly, a.s. (IČ 46346333) a převzala veškerý majetek zaniklé společnosti Moravské naftové doly, a. s. (IČ 46346333). Mezi společnostmi Moravské naftové doly, a.s. a MND Holding a.s. byla uzavřena dne 5.4.2004 smlouva o převodu stanovení průzkumných území (dále jen PÚ), a to mimo jiné i PÚ SVAHY ČESKÉHO MASÍVU. Dne 18. května 2004 bylo Ministerstvem životního prostředí, odborem výkonu státní správy VII, vydáno rozhodnutí č.j. 560/1024/2004 - souhlas s převodem PÚ SVAHY ČESKÉHO MASÍVU, Uhřice, Vídeňská pánev VIII, Dolní Bojanovice na společnost MND Holding a.s. s účinností ke dni zápisu převodu jmění

Moravských naftových dolů, a.s. na MND Holding a.s. do obchodního rejstříku, tedy k datu 1.7.2004. K datu 2.6.2006 je tedy stanoveno průzkumné území SVAHY ČESKÉHO MASÍVU právnické osobě Moravské naftové doly, a.s. se sídlem Úprkova 807/6, 695 01 Hodonín IČ: 26288583 zapsané v obchodním rejstříku vedeném Krajským soudem v Brně, oddíl B, vložka 3760.

Dne 2.6.2006 byla uzavřena smlouva o převodu stanovení průzkumného území SVAHY ČESKÉHO MASÍVU mezi společnostmi Moravské naftové doly, a.s., se sídlem Úprkova 807/6, 695 01 Hodonín, IČ: 26288583, zapsaná v obchodním rejstříku vedeném Krajským soudem v Brně, oddíl B, vložka 3760, na straně převádějícího a společností MND Production a.s., se sídlem Úprkova 807/6, 69501 Hodonín, IČ: 26289474, zapsaná v obchodním rejstříku vedeném Krajským soudem v Brně, oddíl B, vložka 3767, na straně nabyvatele. V souladu s článkem II. smlouvy nastane účinnost převodu stanovení průzkumného území SVAHY ČESKÉHO MASÍVU ke dni udělení souhlasu s převodem průzkumného území Ministerstvem životního prostředí v souladu s § 4, odst. 4, zákona 62/1988 Sb., v platném znění.

MND Production a.s. byla založena v roce 2002 jako dceřinná společnost společností Moravské naftové doly, a.s. Ode dne jejího vzniku až do konce roku 2005 však nebyla využita k realizaci žádného projektu. V průběhu roku 2005 došlo v souladu se strategií akcionářů společnosti Moravské naftové doly, a.s. s ohledem na rizikovost průzkumu ložisek vyhrazeného nerostu ropy a zemního plynu k vyhledání partnera pro společnou realizaci průzkumu na průzkumných územích. Na počátku roku 2006 byla uzavřena spolupráce při vyhledávání a průzkumu na většině průzkumného území SVAHY ČESKÉHO MASÍVU. K tomu účelu byla využita společnost MND Production a.s. Partner vybraný pro spolupráci na realizaci průzkumu se stal akcionářem společnosti MND Production a.s. Správní orgán prozkoumal dodané podklady o způsobilosti MND Production a.s. a konstatoval, že organizace splňuje všechny zákonem stanovené požadavky pro držitele práv k průzkumnému území.

#### POUČENÍ O OPRAVNÉM PROSTŘEDKU

Proti tomuto rozhodnutí mohou účastníci řízení podat rozklad podle § 152 zákona 500/2004 Sb, správní řád, do 15 dní ode dne doručení, podáním u Ministerstva životního prostředí - odboru výkonu státní správy VII v Brně, Mezírka 1, PSČ 602 00.

V Brně 07.06.2006



RNDr. 

pověřený řízením odboru výkonu státní správy VII

Dosavadní stav			Vymezená zájmová plocha											
Označení pozemku parc. číslem	Výměra parcely		Druh pozemku	Označení pozemku parc. číslem(KN)	Výměra parcely		Druh pozemku	Poznámka	Porovnání se stavem evidence právních vztahů					
									Díl přechází z pozemku označeného v		Číslo listu vlast.	Výměra dílu		Označení dílu
	katastru nemovitostí	dřívější poz.evidence	ha		m <sup>2</sup>									
				1951	1	81	79	část						
				CELKEM	1	81	79							

MND a.s. Úprkova 807/6, Hodonín	Okres :	Vyškov	Obec :	Bošovice	K.Ú. :	Bošovice
	Číslo zak.		Mapový list:	DKM	Měř.:	1:1500
	<b>EVIDENČNÍ ÚDAJE o pozemcích</b>					

<b>Zapojení sond Borkovany dočasné odnětí PUPFL</b>	Potvrdil:
Dne: 13.10.2017	
Vyhotovil: Radek Husa	

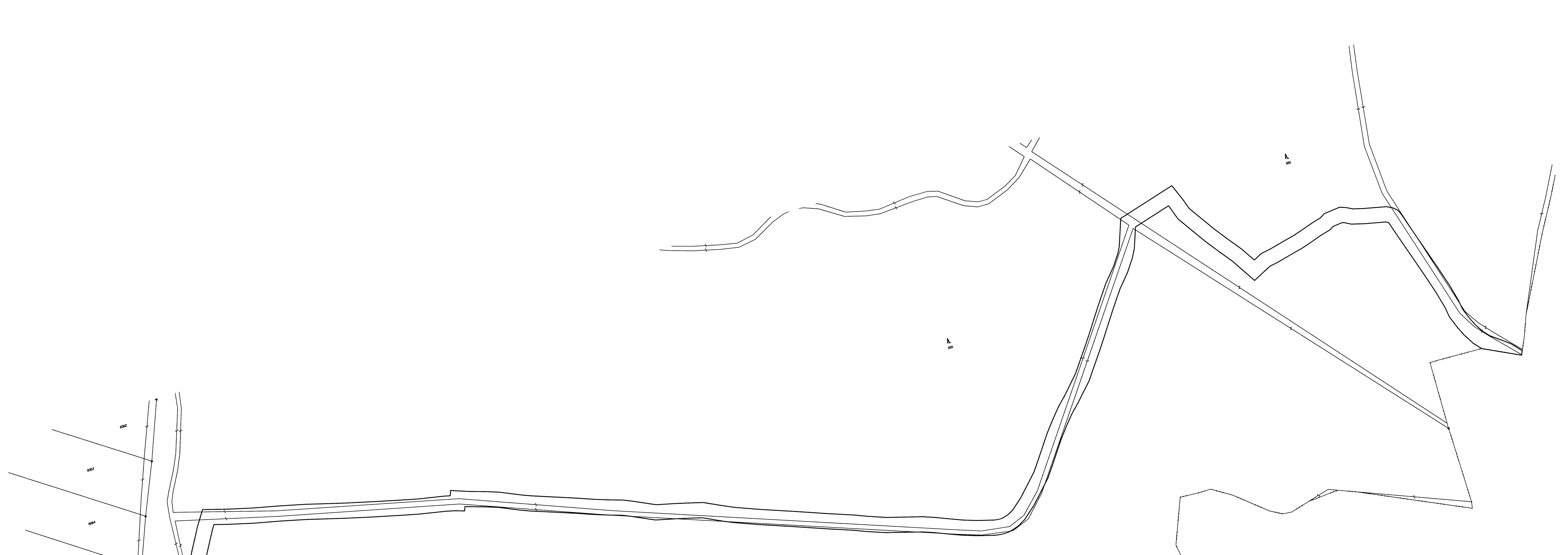

Dosavadní stav				Vymezená zájmová plocha																	
Označení pozemku parc. číslem	Výměra parcely ha m <sup>2</sup>		Druh pozemku způsob využití	Označení pozemku parc. číslem(KN)	Výměra parcely ha m <sup>2</sup>		Druh pozemku způsob využití	Poznámka	Porovnání se stavem evidence právních vztahů												
									Díl přechází z pozemku označeného v		Číslo listu vlast..	Výměra dílu ha m <sup>2</sup>		Označení dílu							
									katastru nemovitostí	dřívější poz.evidence											
				818/1	3	08															
				818/2	6	69															
				819	45	45															
				821		27															
				849	25	15															
				848	1	47															
				854/1		83															
				854/4	3	73															
				854/5		44	ost.pl.														
				856		67															
				859		85															
				1101		77															
				858	3	87															
				843	24	68															
				844	37	80															
				841		61															
				836	16	94															
				834	3	50															
				835		64															
				<b>CELKEM</b>	<b>1</b>	<b>86</b>	<b>44</b>														

MND a.s. Úprkova 807/6, Hodonín	Okres : Břeclav	Obec : Velké Hostěrádky	K.Ú. : Velké Hostěrádky
	Číslo zak.	Mapový list: DKM	Měř.: 1:1000
	<b>EVIDENČNÍ ÚDAJE o pozemcích</b>		

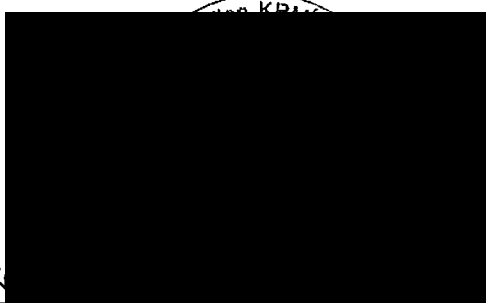
<b>Zapojení sond Borkovany dočasné odnětí PUPFL</b>	Potvrdil: <div style="text-align: center; margin-top: 10px;">  </div>
Dne: 2.11.2017	
Vyhotovil: Radek Husa	



U slaniska

Skripov

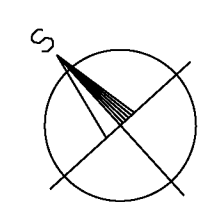

∟  
848

∟  
855

∟  
857

∟  
858

853/1

849

853/2

854/4

856

815

854/1

" 809/2

854/3

" 1102

809/4

854/5

" 1130

854/2

850/2

" 112

854/7

873/1

" 1131

" 1167

" 1168

" 1202

" 1203

" 1234

" 1235

" 1266

" 1267

⊙ 11

⊙ 116

⊙ 116

⊙ 1201

⊙ 1204

⊙ 1233

⊙ 1236

⊙ 1265

⊙ 1268

∟  
808

809/5

873/2

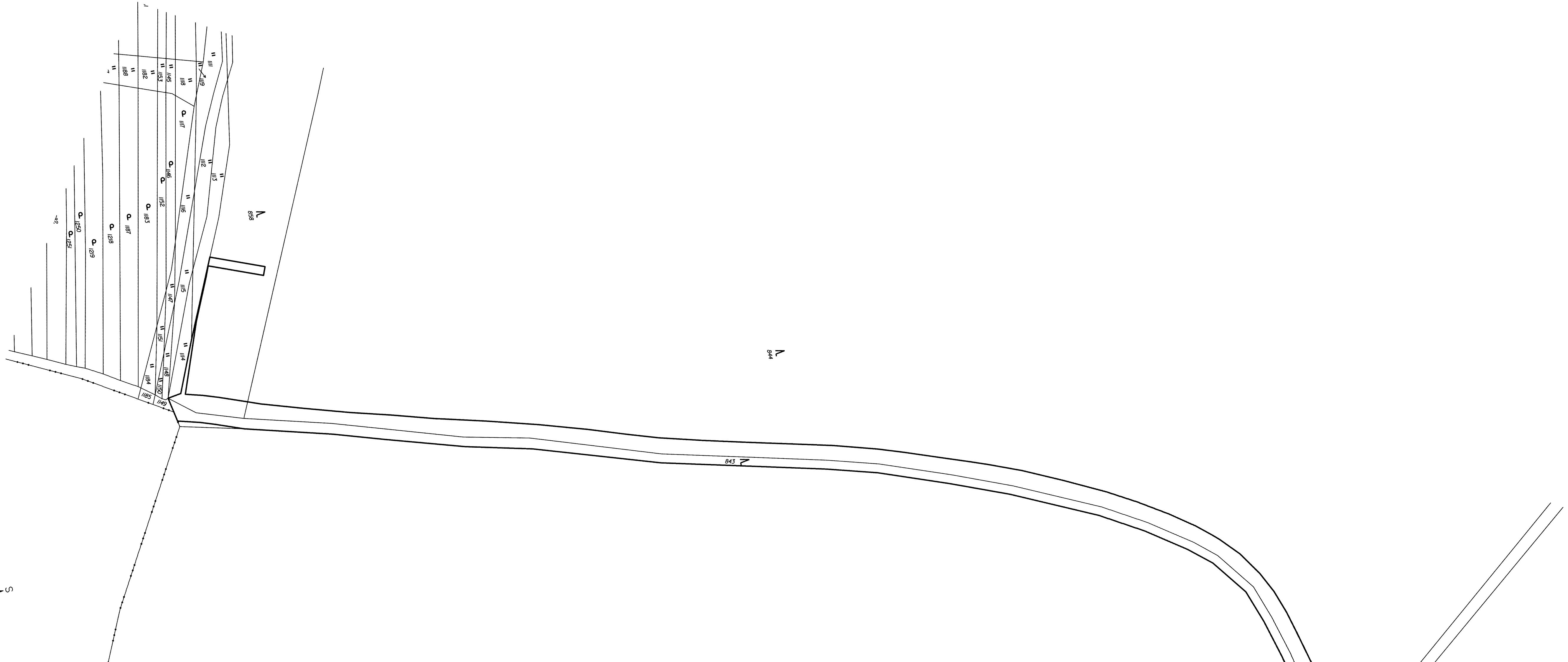
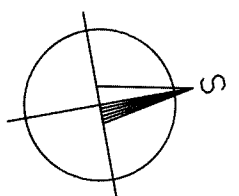

Dosavadní stav			Vymezená zájmová plocha											
Označení pozemku parc. číslem	Výměra parcely		Druh pozemku	Označení pozemku parc. číslem(KN)	Výměra parcely		Druh pozemku	Poznámka	Porovnání se stavem evidence právních vztahů					
									Díl přechází z pozemku označeného v		Číslo listu vlast.	Výměra dílu		Označení dílu
	ha	m <sup>2</sup>	Způsob využití		ha	m <sup>2</sup>	Způsob využití		katastru nemovitostí	dřívější poz.evidence		ha	m <sup>2</sup>	
				KN										
				7370/1		80		část	7370/1		1877		80	část
				7019	36	64		část	7019		1877		36 64	část
				7091	1	52		část	7091		35		1 52	část
				7112/1	17	00		část		7112	2202		9 07	část
										7113	2054		7 93	část
				7086/1		40		část		7086/1	893		40	část
				7086/2		35		část		7086/2	893		35	část
				7084		78		část		7084	96		78	část
				CELKEM		57 49			CELKEM				57 49	

MND a.s. Úprkova 807/6, Hodonín	Okres : Hodonín	Obec : Dambořice	K.Ú. : Dambořice
	Číslo zak.	Mapový list:	Měř.: 1:2880
	<b>EVIDENČNÍ ÚDAJE o pozemcích</b>		

<b>Zapojení sond Borkovany dočasné odnětí PUPFL</b>	Potvrdil: <div style="text-align: center;">  </div>
Dne: 7.11.2017  Vyhotovil: Radek Husa	





MINISTERSTVO ŽIVOTNÍHO PROSTŘEDÍ  
(sídlo) .....

odbor výkonu státní správy VII MZP  
2004-02-17  
Č. j. 560 / 2228 / 2003

## ROZHODNUTÍ

Ministerstvo životního prostředí jako věcně příslušný správní orgán ve věcech geologických prací podle § 19 odst. 2) zákona č. 2/1969 Sb. o zřízení ministerstev a jiných ústředních orgánů státní správy ve znění pozdějších změn a doplňků stanoví podle § 4a zákona č. 62/1988 Sb. o geologických pracích ve znění pozdějších změn a doplňků (dále jen zákon) a §§ 46 a následujících zákona č. 71/1967 Sb., o správním řízení na základě návrhu společnosti Moravské naftové doly, a.s. (dále jen zadavatel) ze dne 17.7.2003

### průzkumné území SVAHY ČESKÉHO MASÍVU

za účelem vyhledávání a průzkumu výhradních ložisek vyhrazených nerostů ropy a hořlavého zemního plynu a to na dobu do 30. června 2019.

Toto rozhodnutí nabývá účinnosti dnem, kdy zadavatel v souladu s ustanovením § 4 odst. 8 zákona doručí ministerstvu písemné oznámení o tom, že se vzdává průzkumných území Boleradice, Bulhary I, Čejč I, Ježov I, Kobylí, Křižanovice (u Bučovic), Litenčice I, Nesvačilský příkop I, Nikolčice, Nížkovice I, Sokolnice, Svahy koryčanské elevace Ia, Vranovický příkop Ia, Vranovický příkop II nacházejících se v ploše PÚ Svahy Českého masívu.

PÚ SVAHY ČESKÉHO MASÍVU zahrnuje prostor, ve kterém byla v průběhu minulých let pro stejného zadavatele postupně vydána rozhodnutí o stanovení PÚ pro vyhledávání a průzkum ložisek ropy a hořlavého zemního plynu: Boleradice, Bulhary I, Čejč I, Ježov I, Kobylí, Křižanovice (u Bučovic), Litenčice I, Nesvačilský příkop I, Nikolčice, Nížkovice I, Sokolnice, Svahy koryčanské elevace Ia, Vranovický příkop Ia, Vranovický příkop II a Žatčany. Všechna rozhodnutí nabyla právní moci a jsou v platnosti, vyjma PÚ Žatčany, jehož platnost skončila 31.12.2003. Nově stanovené průzkumné území zahrnuje pouze prostor dříve stanovených PÚ. Nejedná se o stanovení nového PÚ, ale o spojení stávajících PÚ v jeden celek. Sjednocení průzkumných území do jednoho celku umožní, v návaznosti na současné představy o geologické stavbě území, optimalizovat řízení geologicko-průzkumných prací s využitím nových technologií provádění prací a vyhodnocování jejich výsledků. K tomu bylo nutné sjednotit podmínky pro provádění průzkumných prací v celém území a vzhledem k předpokládané náročnosti prací byla sjednocena i doba platnosti rozhodnutí v celé ploše PÚ.

Cílem geologických prací, které budou projektovány a prováděny v tomto PÚ, je ověření předpokládaných výskytů ložisek ropy a zemního plynu vázaných zejména na příznivé geologické struktury v rozsáhlém území rozkládajícím se od rakouských hranic na jihozápadě až zhruba po linii Bzenec – Osvětimany – Nítkovice na jihovýchodě. V povrchové geologické

stavbě území převažují nasunuté karpatské flyšové jednotky (zejména jednotka ždánická, okrajově i jednotka magurská), které překryly autochtonně uložené starší sedimenty. Do severní části území zasahují miocénní sedimenty karpatské čelní předhlubně a do jižní části sedimenty vídeňské pánve. V hlubších partiích oblasti lze pozorovat velmi složitou geologickou stavbu s dílčími elevačními a depresními strukturami

Rozsah geologických prací předpokládá v první fázi provedení revize dostupných geologických a naftově průzkumných dat a jejich novou interpretaci, zejména upřesnění hlubinné stavby v PÚ Svahy Českého masívu. Upřesnění geologické stavby předpokládá realizaci nových seismických profilů. Při volbě nových profilů budou volena taková místa pro provádění technických prací, aby byla ve shodě s chráněnými zájmy podle zvláštních předpisů, zájmy obcí a vlastníků pozemků. Po zpracování veškerých dat bude rozhodnuto o provedení vrtného průzkumu. K tomuto účelu využívaná technika musí splňovat veškeré bezpečnostní a hygienické předpisy. V případě potřeby bude využito technologie usměrněného vrtání, tak aby byly minimalizovány negativní zásahy do krajiny. Veškeré podrobnosti provádění vrtného průzkumu (zřízení a úprava vrtného pracoviště, jeho velikost, zřízení příjezdové cesty, technické řešení průzkumného vrtu, provedení čerpací zkoušky, likvidace pracoviště a s tím související bezpečnostní opatření a minimalizace rizika kontaminace území) budou uvedeny v projektu geologických prací, který bude následně projednán a odsouhlasen v souladu s příslušnými ustanoveními zákona a předpisy souvisejícími.

PÚ SVAHY ČESKÉHO MASÍVU se v souladu s ustanovením § 4a zákona vymezuje zeměpisnými souřadnicemi lomových bodů nepravidelného geometrického obrazce o 84 vrcholech:

**Souřadnice vrcholů PÚ SVAHY ČESKÉHO MASÍVU (v souřadnicovém systému JTSK) a jeho plocha vyznačená v mapě měřítka 1 : 50 000, která je nedílnou součástí tohoto rozhodnutí:**

Číslo vrcholu	Y ( m )	X ( m )
1	598840.00	1172090.00
2	593800.00	1166810.00
3	586070.00	1164570.00
4	582680.00	1163580.00
5	577630.00	1161330.00
6	569690.00	1158000.00
7	567210.00	1157820.00
8	565700.00	1160090.00
9	573650.00	1165700.00
10	571650.00	1169250.00
11	569960.00	1169980.00
12	569110.00	1168250.00
13	565280.00	1167190.00
14	559570.00	1166930.00
15	558780.00	1168700.00
16	559998.00	1169500.00
17	558576.00	1171220.00
18	556612.00	1173513.00
19	556952.00	1173884.00
20	554659.00	1176562.00
21	557286.00	1179432.00

22	553600.00	1179650.00
23	553150.00	1184550.00
24	557210.00	1186740.00
25	558150.00	1186065.00
26	559017.25	1186866.86
27	563700.00	1187350.00
28	565000.00	1188600.00
29	563200.00	1190650.00
30	564700.00	1192000.00
31	568762.77	1194356.66
32	570846.24	1195902.05
33	572500.00	1195000.00
34	577500.00	1195500.00
35	583898.00	1199618.00
36	582500.00	1202500.00
37	583500.00	1203800.00
38	583200.00	1204500.00
39	588000.00	1208500.00
40	590000.00	1215000.00
41	589973.00	1215749.00
42	590595.00	1215350.00
43	591460.00	1215200.00
44	591660.00	1215390.00
45	592415.00	1214610.00
46	593025.00	1214390.00
47	593430.00	1212970.00
48	594185.00	1213020.00
49	594875.00	1212190.00
50	595690.00	1212075.00
51	596400.00	1212040.00
52	596900.00	1212070.00
53	598230.00	1212850.00
54	598620.00	1211400.00
55	598030.00	1210670.00
56	598140.00	1208410.00
57	598960.00	1206960.00
58	599370.00	1206640.00
59	600350.00	1206170.00
60	601200.00	1206190.00
61	601550.00	1206720.00
62	602506.00	1206441.00
63	604090.00	1206230.00
64	604023.00	1205664.00
65	604741.00	1205073.00
66	605231.00	1204820.00
67	605981.00	1204725.00
68	606651.00	1203524.00
69	607630.00	1202270.00
70	608150.00	1202600.00
71	608396.00	1200624.00
72	605600.00	1200049.00
73	605588.00	1200625.00
74	605150.00	1201000.00
75	603884.94	1200509.20
76	602520.00	1198610.00
77	601196.00	1197224.00

78	600967.00	1197268.00
79	597513.00	1192910.00
80	600358.00	1191630.00
81	602484.00	1191480.00
82	602990.00	1189810.00
83	605976.00	1187380.00
84	610986.00	1184490.00

**Výpočet plošného obsahu území:**

Celková plocha PÚ Svahy Českého masívu vypočtená ze souřadnic 84 vrcholových bodů činí 1 650 740 783 m<sup>2</sup>.

V ploše PÚ Svahy Českého masívu leží následující DP, definované souřadnicemi vrcholů:

**A) DP Ždánice**

číslo vrcholu	Y (m)	X (m)	Z (m)
1	569461,00	1174778,00	
2	568900,00	1174200,00	
3	567945,00	1172846,00	
16	567806.31	1172826.62	
17	567410,00	1173290,00	
18	567910,00	1173690,00	
19	568020,00	1174240,00	
20	567920,00	1175340,00	
21	569103.92	1175220.61	

DP Ždánice je pod povrchem vymezen svislými rovinami bez hloubkového omezení.

**B) DP Nevojice**

číslo vrcholu	Y (m)	X (m)	Z (m)
4	566900,00	1172700,00	
5	566825,00	1172104,00	
6	565201,00	1172198,00	
7	565016,00	1174762,00	
8	567308,00	1175457,00	
9	568672,00	1175756,00	
10	569103.92	1175220.61	
11	567920,00	1175340,00	
12	568020,00	1174240,00	
13	567910,00	1173690,00	
14	567410,00	1173290,00	
15	567806.31	1172826.62	

DP Nevojice je pod povrchem vymezen svislými rovinami bez hloubkového omezení.

Plochy DP uvedené pod písmeny A) a B) nejsou součástí stanoveného průzkumného území a zadavatel je oprávněn v hranicích těchto DP provádět pouze těžební průzkum v souladu s § 2 odst. 4 písm. c) zákona 62/1988 Sb., v platném znění.

Plocha průzkumného území po odečtení plochy výše popsaných DP činí 1 640 324 633 m<sup>2</sup>.

**C) DP Dambořice**

číslo vrcholu	Y (m)	X (m)	Z (m)
1	577942,00	1178476,00	
2	577542,00	1178603,00	
3	577382,00	1178505,00	
4	577042,00	1178765,00	
5	576997,00	1178894,00	
6	577020,00	1179011,00	
7	577084,00	1179001,00	
8	577163,00	1178955,00	
9	577180,00	1178954,00	
10	577283,00	1178966,00	
11	577339,00	1179144,00	
12	577376,00	1179120,00	
13	577420,00	1179079,00	
14	577562,00	1179291,00	
15	577922,00	1178988,00	
16	577695,00	1178619,00	
17	577983,00	1178526,00	
101	577840,00	1178250,00	-900,00
102	577380,00	1178480,00	-900,00
103	577020,00	1178750,00	-900,00
104	576730,00	1179090,00	-900,00
105	577050,00	1179420,00	-900,00
106	577990,00	1179310,00	-900,00
107	578010,00	1179010,00	-900,00
108	578120,00	1178700,00	-900,00
109	577840,00	1178250,00	-1500,00
110	577380,00	1178480,00	-1500,00
111	577020,00	1178750,00	-1500,00
112	576730,00	1179090,00	-1500,00
113	577050,00	1179420,00	-1500,00
114	577990,00	1179310,00	-1500,00
115	578010,00	1179010,00	-1500,00
116	578120,00	1178700,00	-1500,00

**D) DP Dambořice I**

číslo vrcholu	Y (m)	X (m)	Z (m)
1	577181,00	1179358,00	
2	576945,00	1179317,00	
3	576921,00	1179392,00	
4	577165,00	1179442,00	
101	576730,00	1179090,00	-900,00
102	576350,00	1179310,00	-900,00
103	575700,00	1179865,00	-900,00
104	577050,00	1179420,00	-900,00

105	576730,00	1179090,00	-1500,00
106	576350,00	1179310,00	-1500,00
107	575700,00	1179865,00	-1500,00
108	577050,00	1179420,00	-1500,00

**E) DP Dambořice II**

číslo vrcholu	Y (m)	X (m)	Z (m)
1	576290,00	1179761,00	
2	576333,00	1179605,00	
3	576423,00	1179661,00	
4	576412,00	1179740,00	
101	576730,00	1179090,00	-900,00
102	576350,00	1179310,00	-900,00
103	575700,00	1179865,00	-900,00
104	577050,00	1179420,00	-900,00
105	576730,00	1179090,00	-1500,00
106	576350,00	1179310,00	-1500,00
107	575700,00	1179865,00	-1500,00
108	577050,00	1179420,00	-1500,00

**F) DP Újezd u Brna**

číslo vrcholu	Y (m)	X (m)	Z (m)
1	587716,00	1174316,00	
2	587713,00	1174287,00	
3	587693,00	1174289,00	
4	587695,00	1174318,00	
1	587650,00	1173950,00	
2	587500,00	1174000,00	
3	587500,00	1174200,00	
4	587600,00	1174500,00	
5	587750,00	1174650,00	
6	587900,00	1174600,00	
7	587900,00	1174400,00	
8	587800,00	1174050,00	

**G) DP Kloboučky**

číslo vrcholu	Y (m)	X (m)	Z (m)
1	570860,00	1172599,00	
2	570856,00	1172645,00	
3	570898,00	1172647,00	
4	570908,00	1172603,00	
101	570300,00	1171790,00	-300,00
102	570230,00	1172940,00	-300,00
103	571120,00	1172880,00	-300,00
104	571240,00	1171940,00	-300,00

105	570300,00	1171790,00	-610,00
106	570230,00	1172940,00	-610,00
107	571120,00	1172880,00	-610,00
108	571240,00	1171940,00	-610,00

#### H) DP Mouřínov

číslo vrcholu	Y (m)	X (m)	Z (m)
1	571466,00	1171506,00	
2	571416,00	1171503,00	
3	571412,00	1171553,00	
4	571462,00	1171557,00	
101	570720,00	1170550,00	-300,00
102	570370,00	1171280,00	-300,00
103	571200,00	1171820,00	-300,00
104	571810,00	1171850,00	-300,00
105	571670,00	1170880,00	-300,00
106	570720,00	1170550,00	-610,00
107	570370,00	1171280,00	-610,00
108	571200,00	1171820,00	-610,00
109	571810,00	1171850,00	-610,00
110	571670,00	1170880,00	-610,00

#### I) DP Mouřínov I

číslo vrcholu	Y (m)	X (m)	Z (m)
1	572002,00	1171085,00	
2	572010,00	1171157,00	
3	572041,00	1171151,00	
4	572030,00	1171080,00	
101	571670,00	1170880,00	-300,00
102	571810,00	1171850,00	-300,00
103	572210,00	1171810,00	-300,00
104	572100,00	1171030,00	-300,00
105	571670,00	1170880,00	-610,00
106	571810,00	1171850,00	-610,00
107	572210,00	1171810,00	-610,00
108	572100,00	1171030,00	-610,00

#### J) DP Uhřice u Kyjova

číslo vrcholu	Y (m)	X (m)	Z (m)
1	576014,00	576014,00	
2	576044,00	576044,00	
3	576008,00	576008,00	
4	575906,00	575906,00	
5	575842,00	575842,00	
6	575852,00	575852,00	

7	575962,00	575962,00	
101	575950,00	575950,00	-1400,00
102	575970,00	575970,00	-1400,00
103	575690,00	575690,00	-1400,00
104	575530,00	575530,00	-1400,00
105	575110,00	575110,00	-1400,00
106	575500,00	575500,00	-1400,00
107	575950,00	575950,00	-1700,00
108	575970,00	575970,00	-1700,00
109	575690,00	575690,00	-1700,00
110	575530,00	575530,00	-1700,00
111	575110,00	575110,00	-1700,00
112	575500,00	575500,00	-1700,00

**K) DP Žarošice**

číslo vrcholu	Y ( m )	X ( m )	Z ( m )
1	573638,00	1179494,00	
2	573471,00	1179474,00	
3	573451,00	1179589,00	
4	573449,00	1179627,00	
5	573611,00	1179653,00	
6	573614,00	1179613,00	
101	573790,00	1178955,00	-250,00
102	573599,00	1178861,00	-250,00
103	573056,00	1179009,00	-250,00
104	572560,00	1179803,00	-250,00
105	572560,00	1180295,00	-250,00
106	572870,00	1180498,00	-250,00
107	573493,00	1180093,00	-250,00
108	573690,00	1179796,00	-250,00
109	573790,00	1178955,00	-1710,00
110	573599,00	1178861,00	-1710,00
111	573056,00	1179009,00	-1710,00
112	572560,00	1179803,00	-1710,00
113	572560,00	1180295,00	-1710,00
114	572870,00	1180498,00	-1710,00
115	573493,00	1180093,00	-1710,00
116	573690,00	1179796,00	-1710,00

**L) DP Krumvíř**

číslo vrcholu	Y ( m )	X ( m )	Z ( m )
1	578785,00	1186545,00	
2	578700,00	1186620,00	
3	578755,00	1186685,00	
4	578840,00	1186610,00	
101	578930,00	1185830,00	-2850,00

102	577700.00	1185340.00	-2850.00
103	576880.00	1185740.00	-2850.00
104	578210.00	1186590.00	-2850.00
105	579420.00	1186870.00	-2850.00
106	578930.00	1185830.00	-3200.00
107	577700.00	1185340.00	-3200.00
108	576880.00	1185740.00	-3200.00
109	578210.00	1186590.00	-3200.00
110	579420.00	1186870.00	-3200.00

Zadavatel je oprávněn provádět v hranicích stanoveného průzkumného území vyhledávání a průzkum ložisek ropy a hořlavého zemního plynu, přičemž v hranicích prostorového tělesa, které představuje hranice DP pod povrchem (viz. seznam DP uvedených pod písmeny C) až L) a jejich vymezení, je zadavatel oprávněn provádět pouze těžební průzkum v souladu s § 2 odst. 4 písm. c) zákona 62/1988 Sb., v platném znění, mimo hranice tohoto prostorového tělesa je oprávněn provádět i vyhledávání a průzkum ložisek ropy a hořlavého zemního plynu.

S ohledem na skutečnost, že dobývací prostory jsou stanoveny pro dobývání ložisek, jejichž životnost je omezena množstvím zásob ložiska, dojde-li ke zrušení dobývacího prostoru je zadavatel oprávněn po nabytí právní moci rozhodnutí o zrušení dobývacího prostoru provádět vyhledávání a průzkum ložisek ropy a hořlavého zemního plynu i v hranicích zaniklého dobývacího prostoru.

#### Rozdělení plošného obsahu území pro průzkum do území jednotlivých obcí:

Obec	ICZU	Katastrální území	ICUTJ	Výměra v m <sup>2</sup>	Plocha DP v daném k.ú. v m <sup>2</sup>	Výměra v m <sup>2</sup> po odečtení výměry DP	Bývalý okres
Archlebov	586030	Archlebov	600407	13323819		13323819	Hodonín
Bavory	584304	Bavory	601209	5038553		5038553	Břeclav
Blažovice	582841	Blažovice	605573	5892233		5892233	Brno-venkov
Koryčany	588601	Blišice	669652	3551400		3551400	Kroměříž
Blučina	582859	Blučina	605808	16677470		16677470	Znojmo
Bohaté Málkovice	592897	Bohaté Málkovice	606006	40938		40938	Vyškov
Bohdalice-Pavlovice	592901	Bohdalice	606031	1505137		1505137	Vyškov
Klobouky u Brna	584550	Bohumilice	606383	5638539		5638539	Břeclav
Kyjov	586307	Bohuslavice u Kyjova	606588	16717401		16717401	Hodonín
Boleradice	584321	Boleradice	607118	12116421		12116421	Břeclav
Borkovany	584339	Borkovany	607592	13985506		13985506	Břeclav
Kyjov	586307	Boršov u Kyjova	678520	3340860		3340860	Hodonín
Bořetice	561240	Bořetice u Hustopečí	608157	9029444		9029444	Břeclav
Bošovice	592919	Bošovice	608599	12883128		12883128	Vyškov
Brankovice	592927	Brankovice	609391	8542483		8542483	Vyškov
Brumovice	584363	Brumovice	613096	10486486		10486486	Břeclav
Břeží	584371	Břeží u Mikulova	613908	12164606		12164606	Břeclav
Bučovice	592943	Bučovice	615161	2062373		2062373	Vyškov

Bukovany	586072	Bukovany u Kyjova	615919	3272392	3272392	Hodonín
Bulhary	584380	Bulhary	616168	15161384	15161384	Břeclav
Cvrčovice	550272	Cvrčovice u Pohořelic	618152	5712196	5712196	Břeclav
Rousínov	593559	Čechyně	618934	4516636	4516636	Vyškov
Čejč	586099	Čejč	618942	13264719	13264719	Hodonín
Čejkovice	586102	Čejkovice	619001	9952898	9952898	Hodonín
Čeložnice	586111	Čeložnice	619426	6306128	6306128	Hodonín
Bučovice	592943	Černčín	620076	1113439	1113439	Vyškov
Dambořice	586129	Dambořice	624632	23206578	23206578	Hodonín
Diváky	584401	Diváky	626139	8445106	8445106	Břeclav
Dobré Pole	584410	Dobré Pole	627259	2648597	2648597	Břeclav
Dobročkovice	592986	Dobročkovice	627305	4333451	4333451	Vyškov
Dolní Dunajovice	584428	Dolní Dunajovice	628964	1698901	1698901	Břeclav
Dolní Věstonice	584436	Dolní Věstonice	630331	3365455	3365455	Břeclav
Dražovice	592994	Dražovice	632350	6420398	6420398	Vyškov
Dražůvky	586153	Dražůvky	632368	5157584	5157584	Hodonín
Dubřiany	586161	Dubřiany	633585	5716521	5716521	Hodonín
Brno	551309	Dvorská	633895	2234848	2234848	Brno-město
Heršpice	550 213	Heršpice	704 741	18016421	18016421	Vyškov
Hlohovec	584452	Hlohovec	639435	8957640	8957640	Břeclav
Hlubočany	593036	Hlubočany	639486	6841789	6841789	Vyškov
Hodějvice	593 044	Hodějvice	640 239	8575430	8575430	Vyškov
Holasice	583031	Holasice	640778	2437930	2437930	Brno-venkov
Holubice	550825	Holubice	777871	6255938	6255938	Vyškov
Horní Bojanovice	584461	Horní Bojanovice	642444	8367712	8367712	Břeclav
Horní Věstonice	584479	Horní Věstonice	644579	1519782	1519782	Břeclav
Hostějov	592196	Hostějov	645656	16212	16212	Uh.Hradiště
Hostěrádky - Rešov	593 052	Hostěrádky	645 702	4676904	4676904	Vyškov
Hovorany	586170	Hovorany	646377	20991568	20991568	Hodonín
Hrušky	593 079	Hrušky u Brna	648 728	5469266	5469266	Vyškov
Hrušovany u Brna	583081	Hrušovany u Brna	648833	9086616	9086616	Brno-venkov
Hustopeče	584495	Hustopeče u Brna	649864	24470559	24470559	Břeclav
Hýslý	586200	Hýslý	650480	8207111	8207111	Hodonín
Břeclav	584291	Charvátská Nová Ves	650684	3016216	3016216	Břeclav
Brno	551317	Chřlice	654132	4334538	4334538	Brno-město
Ivaň	584517	Ivaň	655708	8324249	8324249	Břeclav
Jestřabice	588601	Jestřabice	659053	8077598	8077598	Kroměříž
Ježov	586226	Ježov	659509	5204821	5204821	Hodonín
Jiřkovice	583189	Jiřkovice	583189	3274123	3274123	Brno-venkov
Karlín	586242	Karlín na Moravě	663263	2245196	2245196	Hodonín
Kašnice	550256	Kašnice	664359	1558198	1558198	Břeclav
Kelčany	586251	Kelčany	664774	2121911	2121911	Hodonín
Klentnice	584541	Klentnice	666149	7667635	7667635	Břeclav
Bučovice	592943	Kloboučky	666394	6598585	6598585	Vyškov

Klobouky u Brna	584550	Klobouky u Brna	666408	25696583		25696583	Břeclav
Kobeřice	593 141	Kobeřice u Brna	667 331	16747868		16747868	Vyškov
Kobyíl	584568	Kobyíl na Moravě	667455	21146086		21146086	Břeclav
Kobylnice	583219	Kobylnice u Brna	667471	5094555		5094555	Brno-venkov
Kojátky	593150	Kojátky	667820	193875		193875	Vyškov
Komořany	593168	Komořany ny Moravě	668907	4175335		4175335	Vyškov
Koryčany	588601	Koryčany	669661	14974814		14974814	Kroměříž
Kostelec	586277	Kostelec u Kyjova	670316	5080984		5080984	Hodonín
Kovalovice	583227	Kovalovice	671282	236655		236655	Brno-venkov
Rousínov	593559	Kroužek	675083	3234350		3234350	Vyškov
Krumvíř	584584	Krumvíř	675211	10115563		10115563	Břeclav
Křenovice	593214	Křenovice u Slavkova	675881	8845337		8845337	Vyškov
Křepice	584592	Křepice u Hustopečí	675946	6784968		6784968	Břeclav
Křižanovice	593222	Křižanovice u Bučovic	676489	4879252		4879252	Vyškov
Kučerov	593249	Kučerov	676896	8134972		8134972	Vyškov
Kurdějov	555282	Kurdějov	677591	9248503		9248503	Břeclav
Kyjov	586307	Kyjov	678431	7240908		7240908	Hodonín
Labuty	586315	Labuty	678856	2300873		2300873	Hodonín
Břeclav	584291	Ladná	678872	545352		545352	Břeclav
Ledce	583278	Ledce u Židlochovic	679682	2169880		2169880	Brno-venkov
Lednice	584631	Lednice na Moravě	679828	23417307		23417307	Břeclav
Letonice	593257	Letonice	680699	4994606		4994606	Vyškov
Nesovice	593419	Letošov	703737	4330874		4330874	Vyškov
Lískovec	588601	Lískovec	684881	1616510		1616510	Kroměříž
Lovčice	586340	Lovčice u Kyjova	687642	16490237	828481	15661756	Hodonín
Lovčičky	593265	Lovčičky	687651	4048269		4048269	Vyškov
Lysovice	593281	Lysovice	689670	5293819		5293819	Vyškov
Malínky	593290	Malínky	690970	160766		160766	Vyškov
Bučovice	592943	Marefy	691551	4558972		4558972	Vyškov
Medlov	583367	Medlov	692590	3389170		3389170	Brno-venkov
Měnín	583383	Měnín	693090	21164509		21164509	Brno-venkov
Mikulov	584649	Mikulov na Moravě	694193	44450593		44450593	Břeclav
Milešovice	593 320	Milešovice	694 657	6691433		6691433	Vyškov
Milonice	593338	Milonice	695041	2413386		2413386	Vyškov
Milotice	586382	Milotice u Kyjova	695157	1466943		1466943	Hodonín
Milovice	584657	Milovice u Mikulova	695211	6536347		6536347	Břeclav
Svatobořice - Místřín	586625	Místřín	760099	10572420		10572420	Hodonín
Moravany	586391	Moravany u Kyjova	698 521	10219330		10219330	Hodonín
Prusy-Boškůvky	593494	Moravské Prusy	734012	503814		503814	Vyškov
Morkůvky	584681	Morkůvky	699284	6699263		6699263	Břeclav
Mouchnice	593354	Mouchnice	699969	12731911	200044	12531867	Vyškov
Bučovice	557048	Mouřínov	699977	11546103		11546103	Vyškov

Moutnice	583448	Moutnice	699985	7093775		<b>7093775</b>	Brno-venkov
Mutěnice	586412	Mutěnice	700444	12164793		<b>12164793</b>	Hodonín
Násedlovice	586421	Násedlovice	701653	13056058		<b>13056058</b>	Hodonín
Nechvalín	586439	Nechvalín	702595	4229630		<b>4229630</b>	Hodonín
Lednice	584631	Nejdek u Lednice	679836	5482507		<b>5482507</b>	Břeclav
Němčany	593371	Němčany	702901	6987739		<b>6987739</b>	Vyškov
Němčičky	584703	Němčičky u Hustopečí	703061	7787750		<b>7787750</b>	Břeclav
Nemochovice	593389	Nemochovice	703176	1203397		<b>1203397</b>	Vyškov
Nemotice	593401	Nemotice	703257	3690601		<b>3690601</b>	Vyškov
Nenkovice	586447	Nenkovice	703362	6561590		<b>6561590</b>	Hodonín
Nesovice	593419	Nesovice	703745	5936746		<b>5936746</b>	Vyškov
Nesvačinka	583499	Nesvačinka	703834	2696725		<b>2696725</b>	Brno-venkov
Kyjov	586307	Nětčice u Kyjova	678511	2279745		<b>2279745</b>	Hodonín
Nevojice	593427	Nevojice	704334	10589671	3438050	<b>7151621</b>	Vyškov
Nikolčice	584711	Nikolčice	704555	16115592		<b>16115592</b>	Břeclav
Nížkovice	593 435	Nížkovice	704 768	7017847		<b>7017847</b>	Vyškov
Nosislav	584720	Nosislav	704865	17060505		<b>17060505</b>	Brno-venkov
Přítulky	584851	Nové Mlýny	736325	3705814		<b>3705814</b>	Břeclav
Novosedly	584746	Novosedly na Moravě	706973	48750		<b>48750</b>	Břeclav
Odrovice	583529	Odrovice	709077	737144		<b>737144</b>	Brno-venkov
Opatovice	583553	Opatovice u Rajhradu	711527	6151703		<b>6151703</b>	Brno-venkov
Ostrovánky	586471	Ostrovánky	716111	1631775		<b>1631775</b>	Hodonín
Osvětimany	592471	Osvětimany	716359	4917065		<b>4917065</b>	Uh.Hradiště
Otmarov	506699	Otmarov	738948	1226948		<b>1226948</b>	Brno-venkov
Otnice	593 478	Otnice	716 570	8741592		<b>8741592</b>	Vyškov
Pavlov	584771	Pavlov u Dolních Věstonic	718394	13022787		<b>13022787</b>	Břeclav
Perná	584789	Perná	719242	7498235		<b>7498235</b>	Břeclav
Podbřežice	550795	Podbřežice	668915	3500020		<b>3500020</b>	Vyškov
Podivín	584797	Podivín	723835	15057593		<b>15057593</b>	Břeclav
Pohořelice	584801	Pohořelice nad Jihlavou	724866	22220681		<b>22220681</b>	Břeclav
Ponětovice	549738	Ponětovice	725641	2409941		<b>2409941</b>	Brno-venkov
Popice	584819	Popice	725757	9932692		<b>9932692</b>	Břeclav
Popovice	583651	Popovice u Rajhradu	725854	23698		<b>23698</b>	Brno-venkov
Pouzďřany	584835	Pouzďřany	726729	12059062		<b>12059062</b>	Břeclav
Prace	583685	Prace	726915	4706766		<b>4706766</b>	Brno-venkov
Přibice	584843	Přibice	735311	7391589		<b>7391589</b>	Břeclav
Přísnotice	583731	Přísnotice	736261	7626841		<b>7626841</b>	Brno-venkov
Přítulky	584851	Přítulky	736333	11485122		<b>11485122</b>	Břeclav
Rajhrad	583758	Rajhrad	738921	3083836		<b>3083836</b>	Brno-venkov
Rajhradice	583766	Rajhradice	738956	5592505		<b>5592505</b>	Brno-venkov
Rakvice	584860	Rakvice	739201	21777961		<b>21777961</b>	Břeclav
Rašovice	593 532	Rašovice u Bučovic	739 561	5532045		<b>5532045</b>	Vyškov
Rebešovice	583774	Rebešovice	740004	3611370		<b>3611370</b>	Brno-venkov

Rostěnice - Zvonovice	554898	Rostěnice	741396	1484213		<b>1484213</b>	Vyškov
Rousínov	593559	Rousínov u Vyškova	741922	7572417		<b>7572417</b>	Vyškov
Sedlec	584878	Sedlec u Mikulova	746789	20377439		<b>20377439</b>	Břeclav
Skalka	586536	Skalka u Kyjova	748048	3036583		<b>3036583</b>	Hodonín
Skoronice	586544	Skoronice	748404	261296		<b>261296</b>	Hodonín
Slavkov u Brna	593583	Slavkov u Brna	750301	14947445		<b>14947445</b>	Vyškov
Pohořelice	584801	Smolín	751090	6258005		<b>6258005</b>	Břeclav
Snovídky	593591	Snovídky	751481	10516570	933621	<b>9582949</b>	Vyškov
Sobotovice	583880	Sobotovice	752142	211067		<b>211067</b>	Brno-venkov
Sobůlky	586552	Sobůlky	752151	6977692		<b>6977692</b>	Hodonín
Sokolnice	583898	Sokolnice	752193	11398075		<b>11398075</b>	Brno-venkov
Starovice	584894	Starovice	754871	8192497		<b>8192497</b>	Břeclav
Starovičky	584908	Starovičky	754889	8581632		<b>8581632</b>	Břeclav
Stavěšice	586579	Stavěšice	755362	4940214		<b>4940214</b>	Hodonín
Strachotín	584916	Strachotín	755893	11457894		<b>11457894</b>	Břeclav
Strážovice	586595	Strážovice	756865	6023870		<b>6023870</b>	Hodonín
Svatobořice - Místřík	586625	Svatobořice	760099	9766190		<b>9766190</b>	Hodonín
Syrovín	586633	Syrovín	761842	206268		<b>206268</b>	Hodonín
Šakvice	584924	Šakvice	761915	11919809		<b>11919809</b>	Břeclav
Šarátice	593 613	Šarátice	762 041	8219461		<b>8219461</b>	Vyškov
Šardice	586641	Šardice	762059	17298905		<b>17298905</b>	Hodonín
Šitbořice	584932	Šitbořice	762687	12189226		<b>12189226</b>	Břeclav
Šlapanice	583952	Šlapanice u Brna	762792	4233973		<b>4233973</b>	Brno-venkov
Šumice	594903	Šumice	764248	270777		<b>270777</b>	Brno-venkov
Telnice	568295	Telnice	765724	6072627		<b>6072627</b>	Brno-venkov
Terezín	586676	Terezín u Čejče	766542	3757477		<b>3757477</b>	Hodonín
Těšany	583995	Těšany	766674	16221975		<b>16221975</b>	Brno-venkov
Tučapy	593648	Tučapy u Vyškova	771236	547702		<b>547702</b>	Vyškov
Brno	551309	Tuřany	612171	3642534		<b>3642534</b>	Brno-město
Tvarožná	584037	Tvarožná	771970	334904		<b>334904</b>	Brno-venkov
Uherčice	584967	Uherčice u Hustopeč	772810	13611415		<b>13611415</b>	Břeclav
Uhřice	550191	Uhřice	695068	1226221		<b>1226221</b>	Vyškov
Uhřice	586692	Uhřice u Kyjova	773379	7085312		<b>7085312</b>	Hodonín
Újezd u Brna	584045	Újezd u Brna	773 905	13073877		<b>13073877</b>	Brno-venkov
Unkovice	584061	Unkovice	774642	3676321		<b>3676321</b>	Brno-venkov
Valtice	584975	Úvaly u Valtic	776688	8743786		<b>8743786</b>	Břeclav
Valtice	584975	Valtice	776696	28867625		<b>28867625</b>	Břeclav
Vážany	593 656	Vážany nad Litavou	777 331	7021462		<b>7021462</b>	Vyškov
Vážany	593656	Vážany u Vyškova	777307	1793363		<b>1793363</b>	Vyškov
Vel. Hostěrádky	584991	Vel. Hostěrádky	778800	6524562		<b>6524562</b>	Břeclav
Velešovice	593681	Velešovice	777897	5386842		<b>5386842</b>	Vyškov
Velké Bílovice	584983	Velké Bílovice	778672	10593403		<b>10593403</b>	Břeclav
Velké Němčice	585009	Velké Němčice	779229	21993696		<b>21993696</b>	Břeclav
Velké Pavlovice	585017	Velké Pavlovice	779245	23244293		<b>23244293</b>	Břeclav
Věteřov	586731	Věteřov	781096	8210933		<b>8210933</b>	Hodonín

Bučovice	592943	Vícemilice	615170	5060308		5060308	Vyškov
Vlkoš	586749	Vlkoš u Kyjova	784036	3692782		3692782	Hodonín
Vojkovice	584142	Vojkovice u Židlochovic	784567	6307410		6307410	Brno-venkov
Vranovice	585033	Vranovice nad Svatkou	785512	13795949		13795949	Břeclav
Vrbice	585041	Vrbice u Velkých Pavlovic	785962	7680658		7680658	Břeclav
Vřesovice	586773	Vřesovice	786748	4358280		4358280	Hodonín
Zaječí	585050	Zaječí	790346	15957514		15957514	Břeclav
Zbýšov	593 699	Zbýšov	792 128	4810603		4810603	Vyškov
Rostěnice-Zvonovice	554898	Zvonovice	741400	2783851		2783851	Vyškov
Žabčice	584231	Žabčice	794121	8233547		8233547	Brno-venkov
Žádovice	586781	Žádovice	794261	3118070		3118070	Hodonín
Žarošice	586790	Žarošice	794627	14767638		14767638	Hodonín
Žatčany	584240	Žatčany	794 724	9685707		9685707	Brno-venkov
Ždánice	586803	Ždánice	794961	20828324	5015954	15812370	Hodonín
Želetice	586811	Želetice u Kyjova	796018	6112820		6112820	Hodonín
Žeravice	586820	Žeravice u Kyjova	796425	4012569		4012569	Hodonín
Židlochovice	584282	Židlochovice	796701	5933428		5933428	Brno-venkov
<b>Celková výměra</b>				<b>1 650 740 783</b>	<b>10 416 150</b>	<b>1 640 324 633</b>	

Plochy podílu jednotlivých katastrálních území (k.ú.) byly stanoveny z digitalizovaných map v měřítku 1 : 10 000. Rozdíly ve výměrách jednotlivých k.ú. uvedené v tomto rozhodnutí oproti výměrám v původních rozhodnutích jsou způsobeny měřením ploch z digitalizovaných mapových podkladů měřítka 1 : 10 000 a 1 : 50 000. Souřadnice vrcholů a rozdělení plošného obsahu území do území jednotlivých obcí jsou ověřeny hlavním důlním Moravských naftových dolů, a.s. – Ing. Milanem Krmíčkem. Pro stanovení poplatku za oprávnění provádět ložiskový průzkum podle § 4b zákona 62/1988 sb. ve znění pozdějších předpisů je rozhodující výměra uvedená v sedmém sloupci předchozí tabulky. Jedná se o plochu zmenšenou o plochu DP uvedených pod písmenem A) a B).

**Pro projektování a provádění geologických prací v PÚ Svahy Českého masívu se stanoví tyto podmínky:**

1. Zadavatel oznámí písemně Ministerstvu životního prostředí, odboru výkonu státní správy VII (dále jen MŽP) ztrátu nebo podstatnou změnu své technické nebo finanční způsobilosti pro vyhledávání a průzkum ložisek uvedených nerostů nejpozději do deseti pracovních dnů ode dne, kdy tyto skutečnosti nastaly. Podstatnou změnou finanční způsobilosti se rozumí i změna v podílení se druhých osob na průzkumu výhradního ložiska.

2. Zadavatel oznámí písemně MŽP skutečnosti měnící jeho bezúhonnost (výsledky trestního řízení či správního řízení sankčního charakteru) a týkající se problematiky geologických prací v předmětném průzkumném území nejpozději do deseti pracovních dnů ode dne, kdy se o nich dozvěděl.

3. V případě, že zadavatel ukončí geologické práce a jejich vyhodnocení před ukončením lhůty platnosti stanovení průzkumného území, nebo nehodlá další geologické práce již provádět, oznámí neprodleně tuto skutečnost MŽP písemnou formou.

4. Zadavatel písemně oznámí MŽP ukončení vyhledávací etapy ložiskového průzkumu (viz. § 4 písm. a/ zákona) do třiceti kalendářních dnů ode dne, kdy tato skutečnost nastala.

5. Před zahájením průzkumné etapy ložiskového průzkumu (viz. § 4 písm. b/ zákona) sdělí zadavatel písemně MŽP údaje o výhradním ložisku na němž bude průzkum prováděn.

6. Zadavatel je při projektování, provádění a vyhodnocování geologických prací povinen dodržovat ustanovení zákona č. 44/1988 Sb. ve znění pozdějších předpisů (dále jen „horní zákon“), zákona č. 61/1988 Sb. ve znění pozdějších předpisů a zákona č. 62/1988 Sb., o geologických pracích, ve znění pozdějších předpisů, a souvisejících obecně závazných právních předpisů.

7. Zadavatel je povinen v souvislosti s projektováním a prováděním geologických prací respektovat příslušná ustanovení zákona č. 254/2001 Sb., o vodách a o změně některých zákonů (vodní zákon), ve znění pozdějších předpisů, a veškeré podmínky pro činnost ve vodohospodářsky chráněných územích vyplývající z rozhodnutí příslušných vodoprávních úřadů. Zvláštní pozornost zaměří zadavatel na ochranu zdrojů pitné vody. V případě realizace průzkumných prací ve stanovených ochranných pásmech vodních zdrojů budou respektována veškerá stanovená omezení a podmínky. Projekt prací spojených se zásahem do terénu bude projednán s vodoprávním úřadem.

8. Zadavatel je povinen v souvislosti s přípravou a prováděním terénních prací, vč. umístění průzkumných vrtů a jiných činností narušujících půdní povrch a porosty, respektovat omezení vyplývající z předpisů o ochraně přírody a krajiny (zákon č. 114/92 Sb., o ochraně přírody a krajiny a předpisy související). Zadavatel je povinen seznámit se s podmínkami ochrany zvláště chráněných území v prostoru PÚ a dodržovat je.

9. Zjištěná omezení a střety zájmů s geologickými pracemi zohlední zadavatel v projektu terénních technických prací geologického průzkumu lokality. Projekt, či jeho část, ze které bude zřejmé situování terénních technických prací, postoupí po vyhotovení příslušnému krajskému úřadu. Ten pak stanoví, v souladu s jemu svěřenými kompetencemi vyplývajícími ze zákonů zajišťujících ochranu složek životního prostředí, podmínky realizace těchto terénních prací. V případě příslušnosti jiného orgánu ochrany přírody k posuzování případných střetů terénních technických prací s touto ochranou, bude projekt nebo jeho část, ze které bude zřejmé situování těchto prací, postoupen i tomuto orgánu (§ 65 zákona č. 114/1992 Sb.).

10. V případě, že by dle názoru některého z příslušných orgánů projekt geologických terénních prací mohl přivodit poškození některé ze složek životního prostředí, nechá zadavatel na vlastní náklady posoudit tento projekt ve smyslu ustanovení § 6 odst. 4 zákona (např. státní geologickou službou, AOPK apod.)

11. Zadavatel je povinen před zahájením geologických prací spojených se zásahem do pozemku uzavřít s vlastníkem pozemku dohodu o provádění geologických prací. Při řešení problematiky vstupů na cizí pozemky je nutné postupovat v souladu s ust. § 14 zákona.

12. V průběhu přípravy projektu geologických prací zadavatel projedná podmínky jejich realizace s obcemi, na jejichž katastrálním území budou jednotlivé technické práce prováděny.

13. Zadavatel podá každé dotčené obci včasné informace o účelu, rozsahu a očekávaném termínu zahájení a provádění technických prací spojených se zásahem do pozemků. Současně je informuje o tom, jak byly v projektu zohledněny zájmy chráněné zvláštními právními předpisy a zájmy obce (zdroje vody, sesuvná území, komunikace, inženýrské sítě, územní plán apod.).

14. Zadavatel poskytne obci a příslušnému krajskému úřadu informace o zjištěných skutečnostech, které mohou ovlivnit další rozvoj obce, bezpečnost a zdraví občanů nebo ochranu životního prostředí (ověření zdrojů podzemní vody, anomální koncentrace škodlivin apod.)

15. Zadavatel je povinen platit každoročně úhradu z plochy průzkumného území, která je příjmem obce. Způsob výpočtu poplatků, termín úhrady a jeho výši určuje ust. § 4b zákona. K tomu si zadavatel ověří na příslušném katastrálním úřadě aktuální stav rozdělení katastrů z průzkumného území do obcí. O případných změnách informuje též ministerstvo.

16. V případě, že zadavatel zadá provedení geologických prací jiné organizaci, zůstává odpovědný za dodržení podmínek jejich provedení.

17. Převod průzkumného území stanoveného podle tohoto rozhodnutí je možný jen po předchozím souhlasu ministerstva, změnou tohoto rozhodnutí na základě společné žádosti obou subjektů.

18. Organizace provádějící průzkumné práce na lokalitě podá ministerstvu do 31.ledna následujícího roku roční zprávu o rozsahu a výsledcích geologických prací prováděných při vyhledávání nebo průzkumu výhradního ložiska. Současně zadavatel informuje příslušný krajský úřad o provedených technických pracích za uplynulé období. Pověřeným zástupcům ministerstva umožní zadavatel průběžné seznamování s výsledky realizovaných prací s tím, že bude zajištěna ochrana poskytnutých hospodářských údajů.

19. Zadavatel oznámí ministerstvu a příslušnému krajskému úřadu skutečnosti zjištěné při vyhledávání a průzkumu, které by mohly výrazně ovlivnit územní plány velkých územních celků nebo veřejné mínění v širším regionu (havárie, ohrožení životního prostředí).

20. Zjistí-li organizace v rámci vyhledávání nahromadění vyhrazeného nerostu, je povinna toto bezodkladně oznámit Ministerstvu životního prostředí, které vydává osvědčení o výhradním ložisku. Součástí vyhodnocení geologických prací je výpočet zásob ověřeného ložiska vyhrazeného nerostu.

21. Zadavatel vypořádá návratnost prostředků vynaložených v minulosti na vyhledávání a průzkum výhradních ložisek v ploše předmětného průzkumného území, na která získá oprávnění k dobývání podle § ust. 24 horního zákona. Návratnost bude stanovena v rozhodnutí o udělení předchozího souhlasu k podání návrhu na stanovení dobývacího prostoru.

22. Kontrolu prací a dodržování podmínek rozhodnutí provádí ministerstvo. Porušování povinností vyplývajících z tohoto rozhodnutí může být sankcionováno podle § 20 horního zákona.

**Pro nakládání s ropou a hořlavým zemním plynem, které získá zadavatel při vyhledávání a průzkumu výhradních ložisek v tomto průzkumovém území se ve smyslu § 11 odst. 3) zákona č. 44/1988 Sb. o ochraně a využití nerostného bohatství ve znění pozdějších změn a doplňků stanoví tento rozsah a podmínky:**

A/ Komerční využití je možné pouze pro výše uvedené vyhrazené nerosty získané v rámci vyhledávací a průzkumné etapy ložiskového průzkumu (viz. § 4 písm. a/ a b/ zákona), to je při realizaci jednotlivých kroků průzkumných prací, kterými jsou za těchto okolností krátkodobý čerpací pokus a následná průzkumná čerpací zkouška.

B/ Po perforaci sondy v intervalu ložiskového objektu bude proveden krátkodobý čerpací pokus s cílem vyčištění sondy od technické kapaliny a ověření charakteru přítoku (medium, přítokové vlastnosti). Po jeho provedení bude sonda uzavřena, bude provedeno měření ložiskového tlaku do jeho úplné stabilizace s cílem stanovení hodnoty počátečního ložiskového tlaku.

C/ Pro průběh následné průzkumné čerpací zkoušky (PČZ) bude zpracován pro každou sondu samostatný projekt. S ohledem na předpokládanou výši zásob ložiska bude projekt vypracován tak, aby získané údaje umožnily spolehlivý výpočet zásob suroviny metodou materiálové bilance, stanovení produkčních vlastností sondy, ocenění kolektorských vlastností a hydrodynamiky ložiska v okolí sondy.

D/ Projekt PČZ bude zpracován a následně PČZ řízena tak, aby celková délka všech etap nepřekročila dobu trvání 1 rok. U ropných ložisek bude odtěženo maximálně 5% předpokládaných geologických zásob ropy, u plynových ložisek 15% předpokládaných geologických zásob plynu. Pouze u ložisek s komplikovanější geologickou stavbou může být po dohodě s ministerstvem objem odtěžené suroviny přiměřeně vyšší.

E/ V průběhu průzkumných prací musí být pravidelně zaznamenávány a evidovány v digitální i tištěné podobě údaje o těženém množství ropy, hořlavého zemního plynu a vody, hodnoty poměru plyn / ropa, dynamické tlaky na ústí sondy a v ložisku, případně další údaje nezbytné pro ověření výhradního ložiska. Dále musí být odebírány vzorky těžených médií a provedeny jejich laboratorní analýzy. Každá etapa průzkumné čerpací zkoušky musí být ukončena vyhodnocením takto získaných dat.

E/ Zadavatel oznámí písemně MŽP záměr provádět každou z výše uvedených průzkumných prací nejméně 5 pracovních dnů před jejím zahájením. Její ukončení oznamuje MŽP následně do 10 pracovních dnů.

F/ Před zahájením PČZ organizace oznámí ministerstvu záměr průzkumnou zkoušku provádět. Při provádění PČZ bude organizace postupovat tak, aby nebyla dotčena (bez

dohody s příslušnými subjekty) ochrana jiných výhradních ložisek, či geologických struktur za hranicemi PÚ stanovených pro zadavatele.

G/ Zadavatel (tj. Moravské naftové doly, a.s.) je organizací oprávněnou vykonávat ve smyslu ust. § 5a horního zákona vyhledávání, průzkum a dobývání výhradních ložisek ropy a zemního plynu a organizací ve smyslu ust. § 3 zákona. Realizaci geologických prací, ve výše uvedeném PÚ oprávněna získávat vyhrazené nerosty ropy a hořlavý zemní plyn a je oprávněna k jejich následnému komerčnímu využívání, tedy i jejich prodeji za ceny obvyklé v daném místě a čase.

### O d ů v o d n ě n í

Zadavatel – organizace **Moravské naftové doly, a.s.**, se sídlem v Hodoníně, Úprkova 807/6, předložila dne 17.7.2003, v souladu s ust. § 18 zákona č. 71/1967 Sb., o správním řízení (správní řád), a § 4 a § 4a horního zákona ministerstvu žádost o stanovení průzkumného území Svahy Českého masívu pro vyhledávání a průzkum ložisek vyhrazených nerostů ropy a zemního plynu. Žádost byla na ministerstvu evidována pod č.j. 560/2228/03.

Navrhované průzkumné území zahrnuje pouze prostor, ve kterém již byla, v průběhu minulých let, pro stejného zadavatele postupně vydána rozhodnutí o stanovení průzkumných území pro vyhledávání a průzkum ložisek ropy a hořlavého zemního plynu (dále jen PÚ): Bulhary I, Čejč I, Ježov I, Kobylí, Křižanovice (u Bučovic), Litenčice I, Nesvačilský příkop I, Nikolčice, Nížkovice I, Sokolnice, Svahy koryčanské elevace Ia, Vranovický příkop Ia, a Vranovický příkop II. Všechna tato rozhodnutí nabyla právní moci a jsou tedy v platnosti. Platnost PÚ Zatčany skončila 31.12.2003.

Zadavatel odůvodnil svoji žádost o sjednocení průzkumných území nutností optimalizovat řízení geologicko-průzkumných prací s využitím nových technologií provádění prací a vyhodnocování jejich výsledků. K tomu požadoval rovněž sjednotit podmínky pro provádění průzkumných prací v celém území a vzhledem k předpokládané náročnosti prací žádal stanovení PÚ s dobou platnosti na 25 let.

Zadavatel je držitelem povolení k provádění, projektování a vyhodnocování geologických prací. Má tuto činnost zapsanou v obchodním rejstříku jako předmět podnikání. Předložená žádost o stanovení průzkumného území Svahy Českého masívu měla veškeré náležitosti určené zákonem, včetně dokladů o finanční a technické způsobilosti zadavatele. Návrh na stanovení PÚ byl projednán v ústním jednání dne 27.1.2004.

Obce, na jejichž katastrálních územích se předmětné průzkumné území nachází, nemají ke stanovení průzkumného území Svahy Českého masívu pro vyhledávání a průzkum ložisek ropy a zemního plynu připomínky. Veškeré připomínky účastníků řízení dané při ústním jednání se týkají až dalších etap geologicko-průzkumných prací a nesouvisí s tímto správním řízením. Originály všech dodaných vyjádření jsou archivovány ve spisu.

Ministerstvo jako příslušný orgán státní správy ve věcech geologického průzkumu posoudilo veškerá stanoviska a s přihlédnutím ke všem skutečnostem zjištěným v rámci daného správního řízení rozhodlo následně tak, že se žádosti vyhovuje a vydává se rozhodnutí o stanovení průzkumného území Svahy Českého masívu pro vyhledávání a průzkum ložisek ropy a zemního plynu. V rozhodnutí je PÚ průzkumného území Svahy Českého masívu vymezeno zeměpisnými souřadnicemi a jsou stanoveny podmínky pro projektování a provádění geologických prací a podmínky pro nakládání s vydobytými nerosty.

S ohledem na veškeré skutečnosti je průzkumné území Svahy Českého masívu stanoveno s účinností od okamžiku ukončení platnosti původních rozhodnutí o stanovení PÚ v zájmovém území, tzn. od dne, kdy zadavatel doručí ministerstvu životního prostředí oznámení o tom, že se vzdává průzkumných území Bulhary I, Čejč I, Ježov I, Kobyly, Křižanovice (u Bučovic), Litenčice I, Nesvačilský příkop I, Nikolčice, Nižkovice I, Sokolnice, Svahy koryčanské elevace Ia, Vranovický příkop Ia, a Vranovický příkop II nacházejících se v ploše PÚ Svahy Českého masívu.

Na základě posouzení konkrétních okolností předložené žádosti o stanovení PÚ Svahy Českého masívu byla požadovaná 25-ti letá doba platnosti rozhodnutí o stanovení PÚ zkrácena.

Správní orgán dospěl k závěru, že pro pokrytí průzkumného území 3 D seismikou je potřebná doba 12 let. Pro objektivní zhodnocení celé oblasti je nutno přidat další 2- 3 roky na komplexní interpretaci. Proto je doba, na kterou se průzkumné území stanovuje 15 let. Při stanovování těchto dob přihlížel správní orgán i k rychlému vývoji na poli interpretačních software, který zjevně přinese již v průběhu průzkumu zvýšené nároky na reinterpretační pořízených dat pomocí nových technologií až do fáze možného opakovaného měření a pořízení nových či detailnějších dat ve vybraných oblastech.

Pro další etapy průzkumu, tedy projekci a realizaci průzkumných vrtů, průzkum nalezených ložisek a jejich detailní geologické a produkční hodnocení ztrácí takto rozsáhlé průzkumné území svůj smysl. V časovém intervalu, na který je průzkumné území stanoveno se předpokládá získání dostatečného množství geologických informací, které umožní vymezit průzkumná území na podstatně menší plochy respektující dílčí geologické struktury. Takto pojatá koncepce průzkumného území zabrání plošné blokaci rozsáhlého území a současně žadateli umožňuje chránit své investice do průzkumu.

Ministerstvo tímto rozhodnutím nepovoluje vlastní provádění geologických prací, ani neschvaluje metodiku jejich realizace. V rozhodnutí je pouze souřadnicemi vymezeno průzkumné území a doba platnosti po kterou je organizace Moravské naftové doly, a.s., oprávněna - na základě zpracovaného a projednaného projektu geologických prací - provádět průzkumné práce pro vyhledání ložisek ropy a zemního plynu. Rozhodnutím jsou rovněž stanoveny základní podmínky provádění geologických prací. Způsob a podmínky provádění geologických prací musí být v průběhu přípravy projektu geologických prací a po jeho vypracování projednány s účastníky řízení (obcemi) a dotčenými orgány státní správy, dle jednotlivých složkových zákonů na ochranu životního prostředí. V těchto řízeních mohou obce, či DOSS zajistit ochranu svých zájmů a všech oprávněných požadavků, případně postupovat v souladu s ust. § 6 odst 3 zákona. V souladu s ust. § 14 zákona musí být s vlastníky pozemků dohodnuty vstupy na cizí pozemky, které budou dotčeny prováděním geologických prací spojených se zásahem do pozemků.

Rozhodnutí o stanovení PÚ je vydáno s ohledem na skutečnost, že na základě pozitivních výsledků dosud provedených geologicko-průzkumných prací v tomto území je PÚ Svahy Českého masívu považováno za perspektivní oblast z hlediska výskytu přírodních uhlovodíků. Pokračování geologických prací v souvislosti s dalším ověřováním výskytu ropných uhlovodíků se předpokládá v období do 30.6.2019. Hranice PÚ tvoří spojnice vrcholů nepravidelného 84 úhelníku. Po odečtu plochy DP Ždánice a Nevojice činí plocha PÚ Svahy Českého masívu 1 640. 324633km<sup>2</sup>. Je vyznačena na mapě měřítka 1 : 50 000 nebo 1 : 250 000, která je nedílnou součástí tohoto rozhodnutí (příloha 1). Jako samostatná příloha (příloha č. 2) je součástí rozhodnutí mapa měřítka 1 : 250 000 se zákresy stávajících ochranných pásem vodních zdrojů a zákresy objektů ochrany přírody.

Pro úplnost ministerstvo dále uvádí, že toto rozhodnutí o stanovení PÚ Svahy Českého masivu není územním rozhodnutím a nenahrazuje rozhodnutí orgánů státní správy, popř. samosprávy příslušných k ochraně objektů a zájmů chráněných zvláštními zákony.

Povolující správní orgán nepovažoval za účelné zahrnovat do podmínek k provádění geologických prací povinnosti zadavatele, které jsou výslovně stanoveny platnými zákony a prováděcími vyhláškami. Přesto upozorňujeme na nezbytnost důsledně dbát všech právních předpisů k ochraně soukromých i veřejných zájmů, k ochraně složek životního prostředí a k ochraně zdraví a bezpečnosti občanů. Mimořádnou pozornost je třeba věnovat (například ve smyslu ustanovení odst. 4/ § 2, odst 2/ a 3/ § 6 a § 22 zákona) úplnému zjištění, řešení a vypořádání možných střetů zájmu na provedení úplného ložiskového průzkumu s jinými veřejnými zájmy, které jsou vymezeny ve zvláštních zákonech (např. ochrana přírody a krajiny a všech dalších složek životního prostředí, ochrana památek a územní rozvoj), přičemž je žádoucí a účelné v procesu identifikace a řešení možných střetů zájmů spolupracovat i s nově vzniklými orgány veřejné správy, kterými jsou úřady obcí s rozšířenou působností, na které byla počínaje rokem 2003 převedena rozsáhlá prvoinstanční správní působnost. Vzhledem k provedené dělbě kompetencí zaniklých okresních úřadů je pouze na této správní úrovni soustředěna řada informací, nezbytných pro přesnou identifikaci jiných veřejných zájmů (např. registr významných krajinných prvků), které jsou neopomenutelným podkladem pro zodpovědné zpracování projektů geologických prací.

Při realizaci projektovaných geologických prací je zadavatel povinen dodržet ochranu již nalezených výhradních ložisek před jejich znehodnocením a nesmí ztížit nebo znemožnit jejich pozdější exploataci.

Ve smyslu ustanovení § 11 odstavce 3) zákona č. 44/1988 Sb. o ochraně a využití nerostného bohatství ve znění pozdějších změn a doplňků pak byly stanoveny podmínky pro nakládání s nerosty získanými při vyhledávání a průzkumu. Smyslem těchto podmínek je v rámci vyhledávání a průzkumu omezit na nezbytné minimum rozsah komerčního využívání vyhrazených nerostů ve výhodném poplatkovém režimu.

Správní orgán shledal, že byly naplněny požadavky dané §§ 4 , 4a) a 4b) zákona o geologických pracích v platném znění a rozhodl tak, jak je výše ve výroku uvedeno. Originály všech stanovisek daných při ústním jednání a doručených poštou jsou uloženy ve spisu a archivovány na MŽP.

Řízení k vydání tohoto rozhodnutí podléhá ve smyslu zákona č. 368/1992 Sb., o správních poplatcích, ve znění pozdějších předpisů, správnímu poplatku ve výši 2000,- Kč podle položky 59 sazebníku. Poplatek byl uhrazen formou kolkové známky.

## Poučení

Proti tomuto rozhodnutí lze podat ve lhůtě 15-ti dnů ode dne jeho doručení rozklad (ust. § 61 zákona č. 71/1967 Sb., o správní řízení, ve znění pozdějších předpisů). Rozklad se podává u orgánu, který rozhodnutí vydal, tj. v dané případě u Ministerstva životního prostředí, odboru výkonu státní správy VII, Mezírka 1, 602 00 Brno.



- 23pověřený řízením odboru výkonu státní správy VII

## Přílohy:

- 1 Mapa PÚ Svahy Českého masívu se zákresem DP 1: 250 000
- 2 Mapa PÚ Svahy Českého masívu se zákresem chráněných území 1 : 250 000

## Rozdělovník:

### A) účastníci řízení:

#### a) zadavatel:

- 1 Moravské naftové doly, a. s., Úprkova 807/6, 695 30 Hodonín

#### b) obdrží starostové dotčených obcí:

- 2 Statutární město Brno, městská část Brno – Chrlice, do rukou starosty, Chrlické nám. 4, 643 00 Brno - Chrlice
- 3 Statutární město Brno, městská část Brno – Tuřany, do rukou starosty, Tuřanské nám. 1, 620 00 Brno - Tuřany
- 4 Město Šlapanice, do rukou starosty města, Masarykovo nám. 100, 664 51 Šlapanice u Brna
- 5 Město Břeclav, do rukou starosty města, T. G. Masaryka 3, 690 02 Břeclav 2
- 6 Město Bučovice, do rukou starosty města, 685 01 Bučovice
- 7 Město Dubňany, do rukou starosty města, 696 03 Dubňany
- 8 Město Hustopeče, do rukou starosty města, Smetanova 2, 693 01 Hustopeče u Brna
- 9 Město Klobouky u Brna, do rukou starosty města, nám. Míru 169/1, 691 72 Klobouky u Brna
- 10 Město Koryčany, do rukou starosty města, Náměstí 401, 768 05 Koryčany
- 11 Město Kyjov, do rukou starosty města, Masarykovo náměstí 30/1, 697 01 Kyjov
- 12 Město Mikulov, do rukou starosty města, 692 01 Mikulov na Moravě
- 13 Město Podivín, do rukou starosty města, Masarykovo náměstí 180/20, 691 45 Podivín
- 14 Město Pohořelice, do rukou starosty města, Brněnská 2, 691 23 Pohořelice
- 15 Město Rajhrad, do rukou starosty města, Městečko 32, 664 61 Rajhrad
- 16 Město Rousínov, do rukou starosty města, 683 01 Rousínov
- 17 Město Slavkov u Brna, do rukou starosty města, 684 01 Slavkov u Brna
- 18 Město Valtice, do rukou starosty města, 691 42 Valtice
- 19 Město Velké Bílovice, do rukou starosty města, 691 02 Velké Bílovice
- 20 Město Velké Pavlovice, do rukou starosty města, náměstí 9. května 700/40 691 06 Velké Pavlovice
- 21 Město Ždánice, do rukou starosty města, Městečko 787, 696 32 Ždánice
- 22 Město Židlochovice, do rukou starosty města, Nádražní 128, 667 01 Židlochovice
- 23 Obec Archlebov, do rukou starosty obce, 696 33 Archlebov
- 24 Obec Bavorý, do rukou starosty obce, 692 01 Mikulov na Moravě
- 25 Obec Blažovice, do rukou starosty obce, 664 08 Blažovice
- 26 Obec Blučina, do rukou starosty obce, 664 56 Blučina
- 27 Obec Bohaté Málkovice, do rukou starosty obce, 685 01 Bučovice
- 28 Obec Bohdalice, do rukou starosty obce, 683 41 Bohdalice
- 29 Obec Boleradice, do rukou starosty obce, Boleradice 401, 691 12 Boleradice
- 30 Obec Borkovany, do rukou starosty obce, Borkovany 279, 691 75 Borkovany
- 31 Obec Bořetice, do rukou starosty obce, 691 08 Bořetice u Hustopečí
- 32 Obec Bošovice, do rukou starosty obce, Bošovice 291, 683 54 Otnice
- 33 Obec Brumovice, do rukou starosty obce, 691 11 Brumovice na Moravě

- 34 Obec Březi, do rukou starosty obce, 691 81 Březi u Mikulova  
35 Obec Bukovany, do rukou starosty obce, 696 31 Bukovany u Kyjova  
36 Obec Bulhary, do rukou starosty obce, 691 89 Bulhary  
37 Obec Cvrčovice, do rukou starosty obce, 691 23 Pohofelice  
38 Obec Čejč, do rukou starosty obce, 696 14 Čejč  
39 Obec Čejkovice, do rukou starosty obce, 696 15 Čejkovice  
40 Obec Čeložnice, do rukou starosty obce, 696 51 Kostelec u Kyjova  
41 Obec Dambovice, do rukou starosty obce, 696 35 Dambovice  
42 Obec Diváky, do rukou starosty obce, Diváky 110, 691 71 Diváky  
43 Obec Dobré Pole, do rukou starosty obce, 691 81 Březi u Mikulova  
44 Obec Dobročkovice, do rukou starosty obce, 683 32 Nesovice  
45 Obec Dolní Dunajovice, do rukou starosty obce, 691 85 Dolní Dunajovice  
46 Obec Dolní Věstonice, do rukou starosty obce, Dolní Věstonice 7, 691 29 Dolní Věstonice  
47 Obec Dražovice, do rukou starosty obce, 683 01 Rousínov u Vyškova  
48 Obec Dražůvky, do rukou starosty obce, Dražůvky 114, 696 33 Dražůvky  
49 Obec Heršpice, do rukou starosty obce, Heršpice 91, 683 56 Nížkovice  
50 Obec Hlohovec, do rukou starosty obce, 691 43 Hlohovec u Břeclavě  
51 Obec Hlubočany, do rukou starosty obce, Hlubočany 22, 683 31 Hlubočany  
52 Obec Hodějnice, do rukou starosty obce, Hodějnice 41, 684 01 Slavkov u Brna  
53 Obec Holasice, do rukou starosty obce, 664 61 Rajhrad  
54 Obec Holubice, do rukou starosty obce, 683 51 Holubice  
55 Obec Horní Bojanovice, do rukou starosty obce, 690 02 Břeclav 2  
56 Obec Horní Věstonice, do rukou starosty obce, 690 02 Břeclav 2  
57 Obec Hostějov, do rukou starosty obce, 687 41 Medlovice  
58 Obec Hostěrádky – Režov, do rukou starosty obce, 683 53 Šaratice  
59 Obec Hovorany, do rukou starosty obce, 696 12 Hovorany  
60 Obec Hrušky, do rukou starosty obce, 683 52 Křenovice u Slavkova  
61 Obec Hrušovany u Brna, do rukou starosty obce, 664 62 Hrušovany u Brna  
62 Obec Hýslý, do rukou starosty obce, 696 50 Moravany u Kyjova  
63 Obec Ivaň, do rukou starosty obce, 690 02 Břeclav 2  
64 Obec Ježov, do rukou starosty obce, 696 48 Ježov  
65 Obec Jiřkovice, do rukou starosty obce, 664 51 Šlapanice u Brna  
66 Obec Karlín, do rukou starosty obce, Karlín 38, 696 14 Čejč  
67 Obec Kašnice, do rukou starosty obce, Kašnice 38, 691 72 Kašnice  
68 Obec Kelčany, do rukou starosty obce, 696 49 Žádovice  
69 Obec Klentnice, do rukou starosty obce, 692 01 Mikulov na Moravě  
70 Obec Kobefice, do rukou starosty obce, 684 01 Slavkov u Brna  
71 Obec Kobylí, do rukou starosty obce, 691 10 Kobylí na Moravě  
72 Obec Kobylnice, do rukou starosty obce, 664 51 Šlapanice u Brna  
73 Obec Kojátky, do rukou starosty obce, Kojátky 155, 685 01 Bučovice  
74 Obec Komořany, do rukou starosty obce, Komořany 53, 683 01 Komořany  
75 Obec Kostelec, do rukou starosty obce, 696 51 Kostelec u Kyjova  
76 Obec Kovalovice, do rukou starosty obce, Kovalovice 10, 664 06 Kovalovice  
77 Obec Krumvít, do rukou starosty obce, Krumvít 184, 691 73 Krumvít  
78 Obec Křenovice, do rukou starosty obce, 683 52 Křenovice u Slavkova  
79 Obec Křepice, do rukou starosty obce, 691 65 Křepice u Hustopečí  
80 Obec Křižanovice u Bučovic, do rukou starosty obce, 683 57 Křižanovice u Bučovic  
81 Obec Kučerov, do rukou starosty obce, 683 31 Kučerov  
82 Obec Kurdějov, do rukou starosty obce, 693 01 Hustopeče u Brna  
83 Obec Lábuty, do rukou starosty obce, 697 01 Kyjov 1  
84 Obec Ledce, do rukou starosty obce, 664 62 Hrušovany u Brna  
85 Obec Lednice, do rukou starosty obce, 691 44 Lednice na Moravě  
86 Obec Letonice, do rukou starosty obce, 683 35 Letonice u Vyškova  
87 Obec Lovčice, do rukou starosty obce, 696 39 Lovčice u Kyjova  
88 Obec Lovčičky, do rukou starosty obce, 683 54 Otnice  
89 Obec Lysovice, do rukou starosty obce, 682 01 Vyškov  
90 Obec Malinky, do rukou starosty obce, Malinky 75, 683 33 Nesovice  
91 Obec Medlov, do rukou starosty obce, 664 66 Němčičky u Židlochovic  
92 Obec Měnín, do rukou starosty obce, 664 57 Měnín  
93 Obec Milešovice, do rukou starosty obce, 683 54 Otnice  
94 Obec Milonice, do rukou starosty obce, 683 33, Milonice 118, Nesovice  
95 Obec Milotice, do rukou starosty obce, 696 05 Milotice u Kyjova  
96 Obec Milovice, do rukou starosty obce, 691 88 Milovice u Mikulova  
97 Obec Moravany, do rukou starosty obce, 696 50 Moravany u Kyjova  
98 Obec Morkůvky, do rukou starosty obce, 690 02 Břeclav 2  
99 Obec Mouchnice, do rukou starosty obce, 683 34 Nemočice  
100 Obec Moutnice, do rukou starosty obce, 664 55 Moutnice  
101 Obec Mutěnice, do rukou starosty obce, 696 11 Mutěnice  
102 Obec Násedlovice, do rukou starosty obce, Násedlovice 129, 696 36 Násedlovice  
103 Obec Nechvalín, do rukou starosty obce, 696 31 Bukovany u Hodonína  
104 Obec Němčany, do rukou starosty obce, Němčany 145, 684 01 Slavkov u Brna  
105 Obec Němčičky, do rukou starosty obce, Němčičky 99, 691 07 Němčičky u Břeclavi  
106 Obec Nemochovice, do rukou starosty obce, 683 33 Nesovice

- 107 Obec Nemočice, do rukou starosty obce, Nemočice 66, 683 34 Nemočice  
108 Obec Nenkovice, do rukou starosty obce, Nenkovice 37, 696 37 Nenkovice  
109 Obec Nesovice, do rukou starosty obce, Nesovice 305, 683 33 Nesovice  
110 Obec Nesvačinka, do rukou starosty obce, 664 54 Těšany  
111 Obec Nevojtice, do rukou starosty obce, Nevojtice 33, 685 01 Bučovice  
112 Obec Nikolčice, do rukou starosty obce, 690 02 Břeclav 2  
113 Obec Nižkovice, do rukou starosty obce, 683 56 Nižkovice  
114 Obec Nosislav, do rukou starosty obce, 691 64 Nosislav  
115 Obec Novosedly, do rukou starosty obce, 691 82 Novosedly na Moravě  
116 Obec Odrovce, do rukou starosty obce, 664 65 Malešovice  
117 Obec Opatovice, do rukou starosty obce, 664 61 Rajhrad  
118 Obec Ostrovánky, do rukou starosty obce, 696 31 Bukovany u Hodonína  
119 Obec Osvětimany, do rukou starosty obce, 687 42 Osvětimany  
120 Obec Otmarov, do rukou starosty obce, 664 57 Měnin  
121 Obec Otnice, do rukou starosty obce, 683 54 Otnice  
122 Obec Pavlov, do rukou starosty obce, 690 02 Břeclav 2  
123 Obec Perná, do rukou starosty obce, 691 86 Perná  
124 Obec Podbřežice, do rukou starosty obce, 683 01 Podbřežice  
125 Obec Ponětovice, do rukou starosty obce, 664 51 Šlapanice u Brna  
126 Obec Popice, do rukou starosty obce, 691 27 Popice  
127 Obec Popovice, do rukou starosty obce, 664 61 Rajhrad  
128 Obec Pouzdřany, do rukou starosty obce, 691 26 Pouzdřany  
129 Obec Prace, do rukou starosty obce, 664 58 Prace  
130 Obec Prusy-Boškovky, do rukou starosty obce, Prusy-Boškovky 40, 682 01 Prusy-Boškovky  
131 Obec Přibice, do rukou starosty obce, 691 24 Přibice  
132 Obec Přisotice, do rukou starosty obce, 664 63 Žabčice  
133 Obec Přítulky, do rukou starosty obce, 691 04 Přítulky  
134 Obec Rajhradice, do rukou starosty obce, 664 61 Rajhrad  
135 Obec Rakvice, do rukou starosty obce, 691 03 Rakvice  
136 Obec Rašovice, do rukou starosty obce, Rašovice 91, 685 01 Rašovice  
137 Obec Rebešovice, do rukou starosty obce, 664 61 Rajhrad  
138 Obec Rostěnice, do rukou starosty obce, 682 01 Vyškov  
139 Obec Sedlec, do rukou starosty obce, 691 21 Sedlec u Mikulova  
140 Obec Skalka, do rukou starosty obce, 696 48 Ježov  
141 Obec Skoronice, do rukou starosty obce, 696 41 Vlkov u Kyjova  
142 Obec Snovídky, do rukou starosty obce, 683 34 Nemočice  
143 Obec Sobotovice, do rukou starosty obce, 664 67 Syrovice  
144 Obec Sobůlky, do rukou starosty obce, 697 01 Kyjov 1  
145 Obec Sokolnice, do rukou starosty obce, 664 52 Sokolnice  
146 Obec Starovice, do rukou starosty obce, 690 02 Břeclav 2  
147 Obec Starovičky, do rukou starosty obce, 690 02 Břeclav 2  
148 Obec Stavěšice, do rukou starosty obce, 696 38 Strážovice  
149 Obec Strachotín, do rukou starosty obce, 690 02 Břeclav 2  
150 Obec Strážovice, do rukou starosty obce, 696 38 Strážovice  
151 Obec Svatobořice – Místín, do rukou starosty obce, 696 04 Svatobořice  
152 Obec Syrovín, do rukou starosty obce, 696 84 Těmice u Hodonína  
153 Obec Šakvice, do rukou starosty obce, 691 67 Šakvice  
154 Obec Šarátice, do rukou starosty obce, 683 53 Šarátice  
155 Obec Šardice, do rukou starosty obce, 696 13 Šardice  
156 Obec Šitbořice, do rukou starosty obce, 691 76 Šitbořice  
157 Obec Šumice, do rukou starosty obce, 671 71 Ložnice u Moravského Krumlova  
158 Obec Telnice, do rukou starosty obce, 664 59 Telnice u Brna  
159 Obec Terezín, do rukou starosty obce, Terezín 55, 696 14 Čejč  
160 Obec Těšany, do rukou starosty obce, 664 54 Těšany  
161 Obec Tučapy, do rukou starosty obce, Tučapy 30, 687 09 Tučapy  
162 Obec Tvarožná, do rukou starosty obce, 664 05 Tvarožná  
163 Obec Uherčice, do rukou starosty obce, 691 62 Uherčice u Hustopečí  
164 Obec Uhřice, do rukou starosty obce, Uhřice 177, 696 34 Uhřice  
165 Obec Uhřice, do rukou starosty obce, Uhřice 56, 683 33 Nesovice  
166 Obec Újezd u Brna, do rukou starosty obce, 664 33 Újezd u Brna  
167 Obec Unkovice, do rukou starosty obce, 664 63 Žabčice  
168 Obec Vážany nad Litavou, do rukou starosty obce, Vážany nad Litavou 125, 684 01 Slavkov u Brna  
169 Obec Vážany, do rukou starosty obce, 682 01 Vyškov  
170 Obec Velešovice, do rukou starosty obce, 683 01 Velešovice  
171 Obec Velké Hostěrádky, do rukou starosty obce, Velké Hostěrádky 66, 691 74 Velké Hostěrádky  
172 Obec Velké Němčice, do rukou starosty obce, 691 63 Velké Němčice  
173 Obec Věterov, do rukou starosty obce, 696 33 Archlebov  
174 Obec Vlkov, do rukou starosty obce, 696 42 Vlkov u Kyjova  
175 Obec Vojkovic, do rukou starosty obce, 667 01 Židlochovice  
176 Obec Vranovice, do rukou starosty obce, 691 25 Vranovice  
177 Obec Vrbice, do rukou starosty obce, 691 09 Vrbice u Břeclavi  
178 Obec Vřesovice, do rukou starosty obce, 697 01 Kyjov 1  
179 Obec Zaječí, do rukou starosty obce, 691 05 Zaječí

- 180 Obec Zbýšov, do rukou starosty obce, 683 52 Křenovice u Slavkova
- 181 Obec Žabčice, do rukou starosty obce, 664 63 Žabčice
- 182 Obec Žarošice, do rukou starosty obce, 696 34 Žarošice
- 183 Obec Žatčany, do rukou starosty obce, 664 53 Újezd u Brna
- 184 Obec Želetice, do rukou starosty obce, Želetice 189, 696 37 Želetice u Kyjova
- 185 Obec Žeravice, do rukou starosty obce, 696 47 Žeravice
- 186 Obec Žádovice, do rukou starosty obce, 696 49 Žádovice

**c) občanské hnutí:**

- 187. Hnutí Duha, Bratislavská 31, 602 00 Brno 2

**B) ostatním na vědomí po nabytí právní moci:**

- 1 Česká geologická služba - Geofond, odbor 331 - informací o nerostných surovinách, Kostelní 26, 170 06 Praha 7
- 2 Krajský úřad Jihomoravského kraje - OŽPZ, Žerotínovo nám. 3/5, 602 00 Brno 2
- 3 Krajský úřad Zlínského kraje, odbor životního prostředí a zemědělství, tř. Tomáše Bati 3792, 761 90 Zlín
- 4 Magistrát města Brna, OŽP, Kounicova 67, 601 67 Brno
- 5 Ministerstvo průmyslu a obchodu, odbor 6600 - surovinové politiky, Na Františku 32, 110 15 Praha 1
- 6 Ministerstvo zdravotnictví, Český inspektorát lázní a zříděl, Palackého nám. 4, 128 01 Praha 2
- 7 Ministerstvo životního prostředí, odbor 660 - geologie, Vršovická 65, 100 10 Praha 10
- 8 Ministerstvo životního prostředí, odbor výkonu státní správy VIII, tř. Kosmonautů 10, 779 00 Olomouc
- 9 Obvodní báňský úřad v Brně, Cejl 13, 601 42 Brno 1
- 10 Špráva Chráněné krajinné oblasti Pálava, Náměstí 32, 692 01 Mikulov na Moravě
- 11 Transgas, a. s., Limuzská 12/3135, 1090 98 Praha 10
- 12 Unigeo a. s., divize Gasoil, Místecká 258, 720 02 Ostrava - Hrabová
- 13 Obvodní báňský úřad v Ostravě, Veleslavínova 18, 728 03 Ostrava

**MŽP OVSS VII Brno – k archivaci**



Toto rozhodnutí nabylo  
právní moci dne... 18.7.2017  
Je vykonatelné dne...  
Obvodní báňský úřad  
Jihomoravského a  
Zlínského kraje  
dne... 18.7.2017



## OBVODNÍ BÁŇSKÝ ÚŘAD PRO ÚZEMÍ KRAJŮ JIHMORAVSKÉHO A ZLÍNSKÉHO

č.j. SBS 23402/2017/OBÚ-01/1

poř. č. 1940

vydává pro

**MND a.s.**

Hodonín, Úprkova 807/6, PSČ 695 01

IČ: 284 83 006

podle § 5 odst. 2 zák. č. 61/1988 Sb., o hornické činnosti výbušninách a o státní báňské správě, v platném znění (dále jen zákona č. 61/1988 Sb.), na základě splnění podmínek stanovených obecně závaznými právními předpisy pro výkon požadovaného předmětu činnosti, ve znění pozdějších předpisů,

# OPRÁVNĚNÍ

## k hornické činnosti a projektování objektů a zařízení pro hornickou činnost a k projektování, provádění a vyhodnocování geologických prací

v rozsahu podle § 2 zákona č. 61/1988 Sb., písm.:

- vyhledávání a průzkum ložisek vyhrazených nerostů,
- otvírka, příprava a dobývání výhradních ložisek,
- zřizování, zajišťování a likvidace důlních děl a lomů,
- úprava a zušlechťování nerostů prováděné v souvislosti s jejich dobýváním,
- zřizování a provozování odvalů, výsypek a odkališť při činnostech uvedených v písmenech a) až d),
- zvláštní zásahy do zemské kůry,
- zajišťování a likvidace starých důlních děl,
- báňská záchranná služba,
- důlně měřická činnost,

## k činnosti prováděné hornickým způsobem

## a projektování objektů a zařízení pro činnost prováděnou hornickým způsobem

v rozsahu podle § 3 zákona č. 61/1988 Sb., písm.:

- vrtání vrtů s délkou nad 30 m pro jiné účely než k činnostem uvedeným v § 2 a 3.

**Odborné vedení organizace: je uvedeno v příloze, která je nedílnou součástí tohoto oprávnění.**

Oprávnění, poř.č. 1940, vydané pod č.j. SBS 23402/2017/OBÚ-01/1 dne 18.7.2017, nahrazuje dříve vydané oprávnění Obvodním báňským úřadem pro území krajů Jihomoravského a Zlínského, ev.č. 1899, vydané pod č.j. SBS 22247/2016/OBU-01/1 dne 11.7.2016 z důvodu změn.

### Odůvodnění:

Na základě žádosti organizace MND a.s., doručené dne 13.7.2017, evidované pod č.j. SBS 23402/2017. Předmětem žádosti je změna oprávnění k hornické činnosti a činnosti prováděné hornickým způsobem. Organizace vyhověla všem požadavkům uvedeným v § 1 vyhl. č. 15/1995 Sb., o oprávnění k hornické činnosti a činnosti prováděné hornickým způsobem, jakož i k projektování objektů a zařízení, která jsou součástí této činnosti.

### Poučení o odvolání:

Proti tomuto rozhodnutí se lze odvolat podle § 81 a násl. zákona č. 500/2004 Sb., správní řád, k Českému báňskému úřadu v Praze prostřednictvím Obvodního báňského úřadu pro území krajů Jihomoravského a Zlínského do 15-ti dnů ode dne j

V Brně dne 18.7.2017



předseda  
pro území krajů Jihomoravského a Zlínského

**MND a.s.**

Hodonín, Úprkova 807/6, PSČ 695 01  
IČ: 284 83 006

**Odborné vedení organizace:**

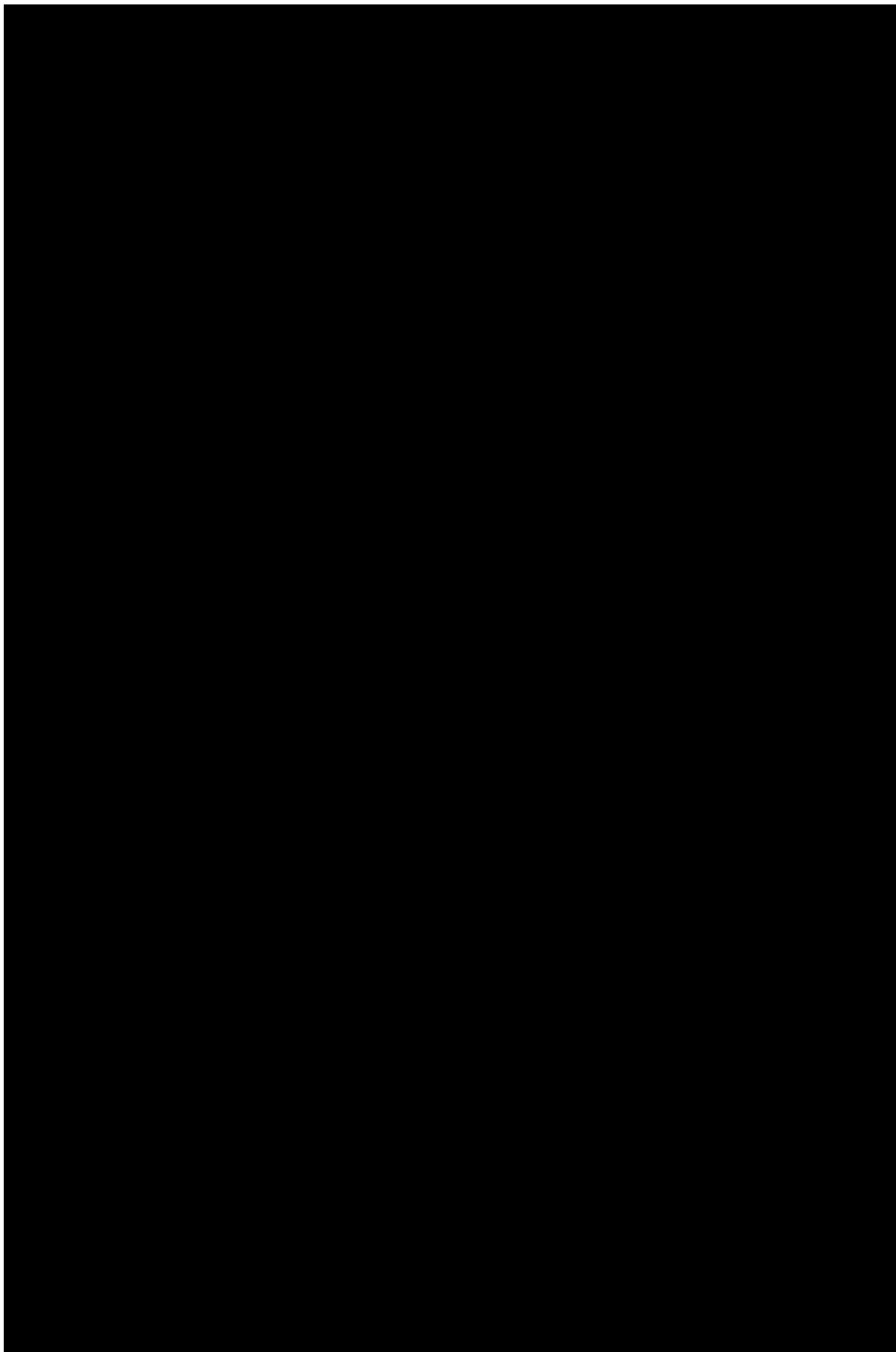

3

3

ie,  
03,

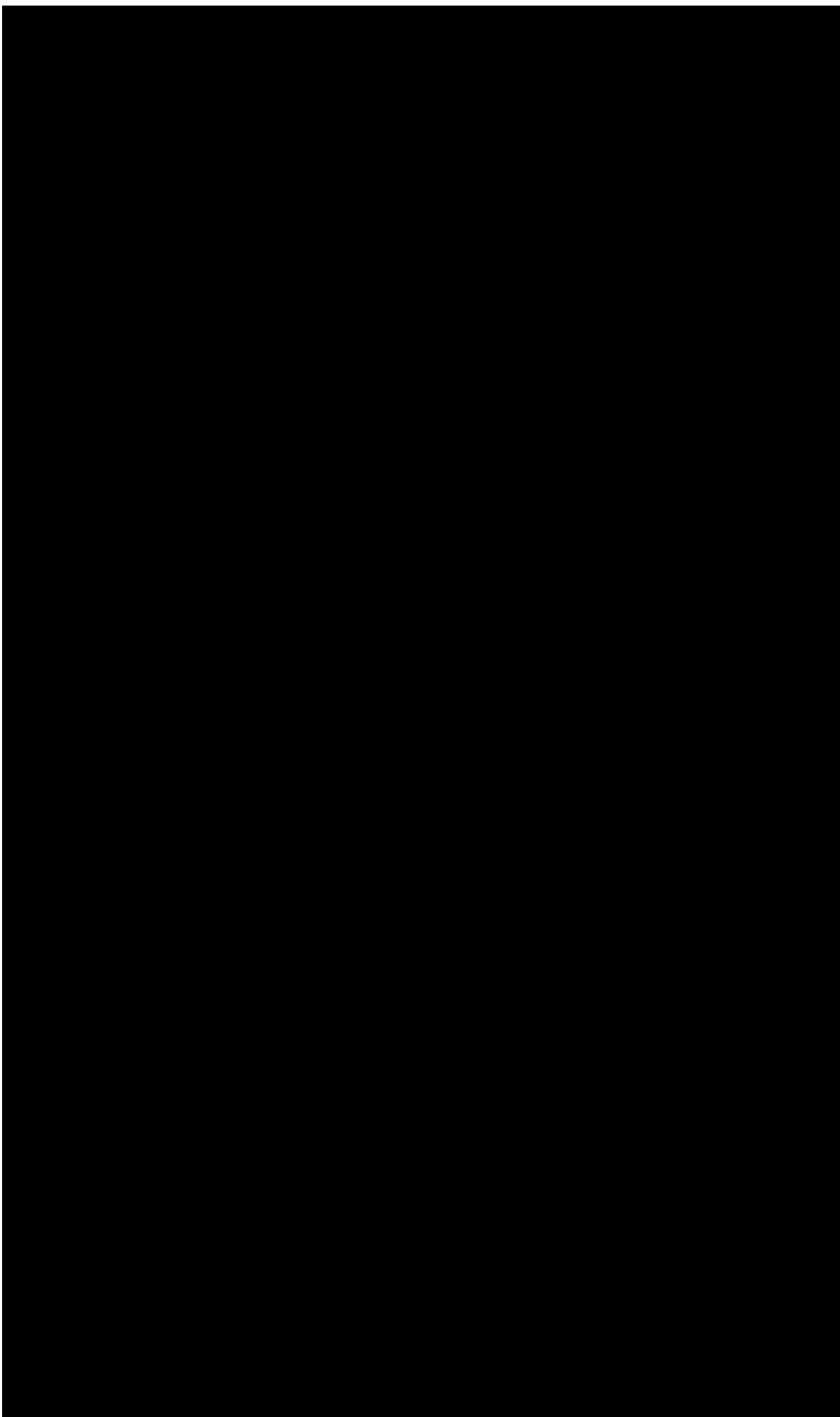

3.

86

2

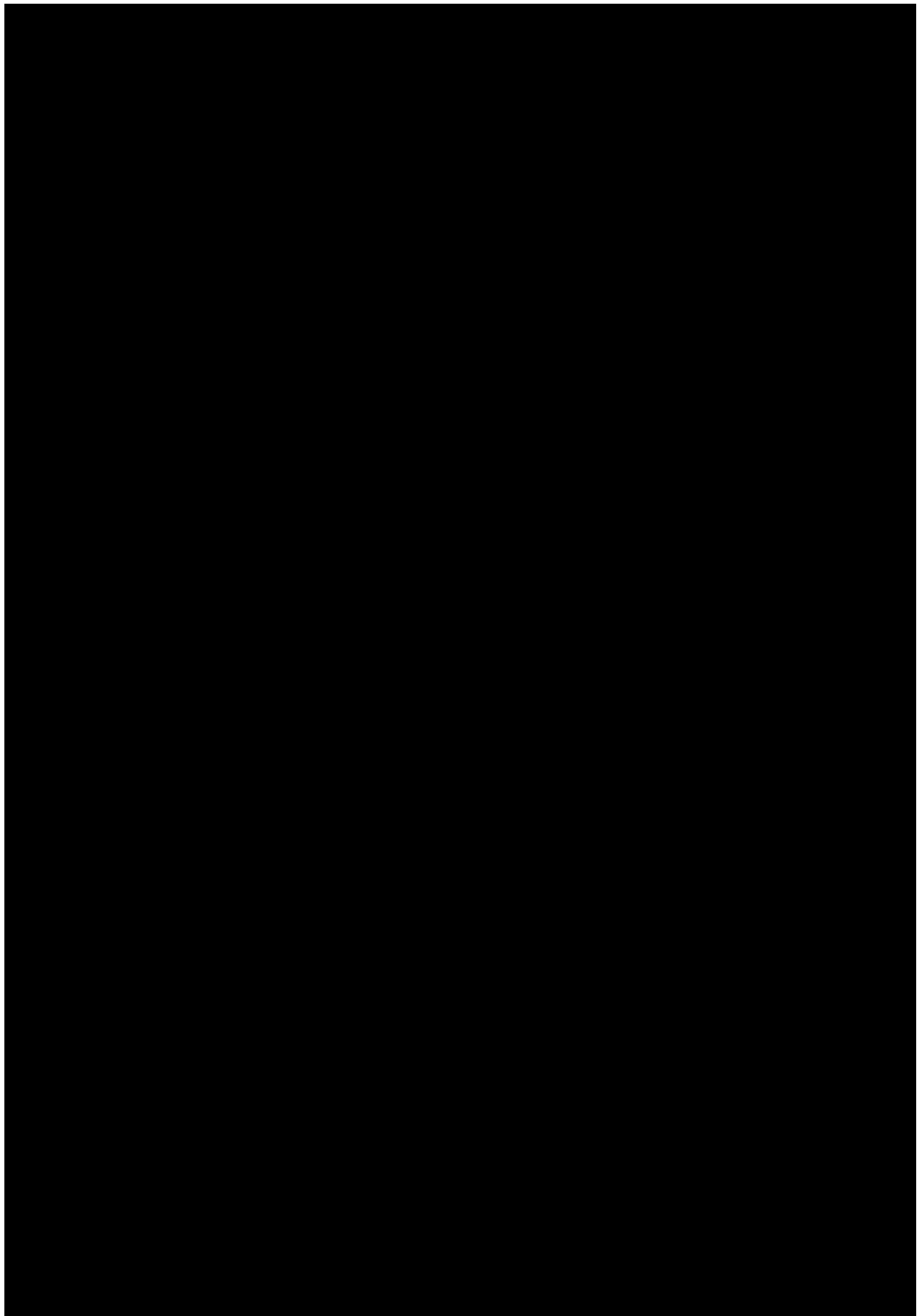



## Plná moc

Společnost **MND a.s.**, se sídlem Hodonín, Úprkova 807/6, PSČ 695 01, Česká republika, IČ: 28483006, zapsaná v obchodním rejstříku u Krajského soudu v Brně, sp. zn. B.6209 (dále jen „Zmocnitel“ či „Společnost“), zastoupená níže uvedenými členy představenstva,

## Power of Attorney

Company **MND a.s.**, with its registered office in Hodonín, Úprkova 807/6, Postal Code 695 01, the Czech Republic, Identification No.: 28483006, registered in the Commercial Register kept with the Regional Court in Brno, Reg. No. B.6209, (hereinafter referred to as “Principal” or “Company”), represented by the below mentioned members of the Board of Directors

(dále jen „Zmocněnec“), takto:

I.

Zmocněnec je v rámci výkonu funkce „Generální ředitel“ Společnosti oprávněn samostatně jednat jménem Zmocnitele a zastupovat Zmocnitele vůči všem institucím, orgánům organizací, fyzickým osobám či jiným třetím osobám, zejména pak vůči orgánům státní správy a samosprávy, soudním a rozhodčím orgánům, vůči orgánům činným v trestním řízení, dále vůči bankám či jiným finančním institucím, apod.

Zmocněnec je rovněž oprávněn samostatně jednat jménem Zmocnitele v jakékoli záležitosti i v případech, že je pro takové jednání zákonem vyžadována zvláštní plná moc (zejména, nikoli však pouze, podle § 84 notářského řádu, apod., případně podle jakýchkoli ustanovení zákona č. 89/2012 Sb., občanského zákoníku či zákona č. 90/2012 Sb., o obchodních korporacích).

Zmocněnec je samostatně oprávněn zejména:

- podepisovat prohlášení, smlouvy, dohody, či jakékoli jiné dokumenty jménem Zmocnitele, za podmínky, že hodnota plnění, které je předmětem těchto dokumentů, nepřesahuje 1 000 000 Kč (bez DPH) resp. ekvivalentu v jiné měně;
- zřizovat, rušit bankovní účty společnosti a podepisovat bankovní dokumenty vztahující se k těmto právním jednáním;
- podepisovat jakékoli smluvní či jiné právní akty nebo činit i jiná jednání v rámci pracovněprávních vztahů;

(hereinafter the “Attorney”), as follows:

I.

The Attorney is, within the exercise of his function of Company’s **General Manager** (CEO), entitled to individually act on behalf of the Principal and represent the Principal towards all institutions, authorities, organizations, individuals or other third parties, especially to state and local governmental bodies, to judicial and arbitral bodies, to law enforcement authority management, as well as to banks and other financial institutions, etc.

The Attorney is also entitled to individually act on behalf of the Company in all and any affairs even when a special power of attorney is required for these acts by the law (in particular, but without limitation, under Sect. 84 of the Notary Rules Act, etc., eventually under any provisions of the Act No. 89/2012 Coll., the Civil Code or Act No. 90/2012 Coll., on business corporations).

The Attorney is individually authorized, in particular, to:

- sign, on behalf of the Principal, declarations, contracts, agreements or other documents, provided that the value of the transaction which is the object of these documents does not exceed CZK 1,000,000 (excluding VAT), resp. equivalent in other currency;
- establish, discontinue or otherwise dispose of the Company’s bank accounts and sign bank documents relating to such acts;
- sign any contractual or other legal acts or take other actions as part of employment relationships;

- d) podávat návrhy a žádosti k soudům, správním orgánům či rozhodčím orgánům, přijímat doručované písemnosti;
- e) vzdávat se práv, nároků či plnění, je-li to v zájmu Zmocnitele;
- f) vykonávat práva a povinnosti, jež pro Zmocnitele vyplývají z držení akcií či jiných majetkových účastí.

- d) submit proposals and applications to the courts, administrative authorities or arbitration authorities and to accept registered documents;
- e) waiving rights, claims or performance when in the interest of the Principal;
- f) execute rights and obligations that arise to the Company from holding shares or other equity.

Zmocněnec není oprávněn uzavírat smlouvy, dohody, či jiné dokumenty v níže uvedených záležitostech, které jsou vyhrazeny představenstvu Společnosti, přesahuje-li jejich hodnota plnění 100 000 Kč (bez DPH) resp. ekvivalentu v jiné měně:

The Attorney is not entitled to sign contracts, agreements or other documents in the following affairs, which are reserved to Company's Board of Directors, if the transaction value exceeds CZK 100,000.00 (excluding VAT), resp. equivalent in other currency:

- uzavírání a podepisování úvěrových smluv,
- uzavírání a podepisování smluv o sponzoringu, darování, grantu či jiné formě podpory,
- uzavírání a podepisování dohod o narovnání, vypořádání či obdobných,
- uzavírání a podepisování smluv o postoupení pohledávky či převodu práva,
- uzavírání a podepisování dohod o obchodním zastoupení či obdobné spolupráci,

- signing of credit / loan agreements,
- signing of agreements on sponsorship, donation, grant or similar form of support,
- signing of agreements on settlement, composition or similar,
- signing of agreements on assignment of receivable or transfer of right,
- signing of agreements on dealership or similar partnership,

(dále jen „**Vyhrazené záležitosti**“).

(hereinafter the “**Reserved Affairs**”)

## II.

## II.

Nad rámec samostatného zmocnění, jak je uvedeno výše v čl. I., je Zmocněnec dále oprávněn, avšak vždy společně buď:

In addition to individual authorization of the Attorney as stated in article I. above, the Attorney is further authorized, but only always together neither with:

podepisovat prohlášení, smlouvy, dohody, či jiné dokumenty jménem Zmocnitele, za podmínky, že hodnota plnění, které je předmětem těchto dokumentů, nepřesahuje 10 000 000 Kč (bez DPH) resp. ekvivalentu v jiné měně.

to sign on behalf of the Principal a declarations, contracts, agreements or other documents, provided that the value of the transaction which is object of these documents does not exceed CZK 10,000,000 (excluding VAT), resp. equivalent in other currency.

Toto oprávnění se netýká jednání ve Vyhrazených záležitostech, jak jsou definovány výše.

This authorization does not relate to acting in the Reserved Affairs, as defined hereabove.

## III.

## III.

Zmocněnec je oprávněn, ve výše uvedeném rozsahu nebo pouze k určitému jednání, udělit písemnou plnou moc jiné fyzické osobě, aby místo něho jednala za Zmocnitele, za podmínky, že hodnota případného plnění nepřesáhne 100 000 Kč (bez DPH) resp. ekvivalentu v jiné měně.

The Attorney is also authorized, in the above range or only to a particular act, to issue a written power of attorney to another person to represent the Principal on his behalf, but on condition that the eventual value of such transaction does not exceed CZK 100,000 (excluding VAT), resp. equivalent in other currency.

Toto zplnomocnění se řídí českým právem. V případě rozporů mezi českou a anglickou jazykovou verzí je rozhodující česká verze.

Toto zplnomocnění je uděleno na dobu určitou a zaniká (i) dnem 31. 1. 2019, anebo (ii) dnem skončení pracovního poměru Zmocněnce ke Společnosti, anebo (iii) změnou pracovního zařazení Zmocněnce u Společnosti, podle toho, co nastane dříve. Tímto zplnomocněním se rovněž nahrazují veškerá dřívější zplnomocnění udělená Společností Zmocněnci stejného či obdobného obsahu. Oprávnění Zmocněnce ke společnému jednání s Ing. Radimem Ciprysem nebo Mgr. Pavlem Kotáskem zaniká rovněž, ve vztahu k oprávnění příslušné dvojice, ukončením pracovního poměru Ing. Radima Cipryse resp. Mgr. Pavla Kotáska.

This authorization is governed by the Czech laws. In the event of any discrepancies between the Czech and English language versions hereof, the Czech version shall prevail.

This Power of Attorney is being granted for a time-limited period and expires (i) on 31<sup>st</sup> January, 2019, or (ii) in the moment of the end of Attorney's employment with the Principal, or (iii) by the change of the Attorney's working position at the Principal; whatever occurs first. By this Power of Attorney any previous authorizations with the same or similar object granted by the Principal to the Attorney are replaced. The authorization of the Attorney to act jointly with Mr Radim Ciprys or Mr Pavel Kotásek expires, in respect to the authorization of the respective pair, in the moment when the employment relationship of Mr Radim Ciprys resp. Mr Pavel Kotásek terminates.

V Praze, dne 23. ledna 2018

In Prague, dated 23<sup>rd</sup> January, 2018

za MND a.s.

/ Th

Toto zplnomoc  
/ I accept this P

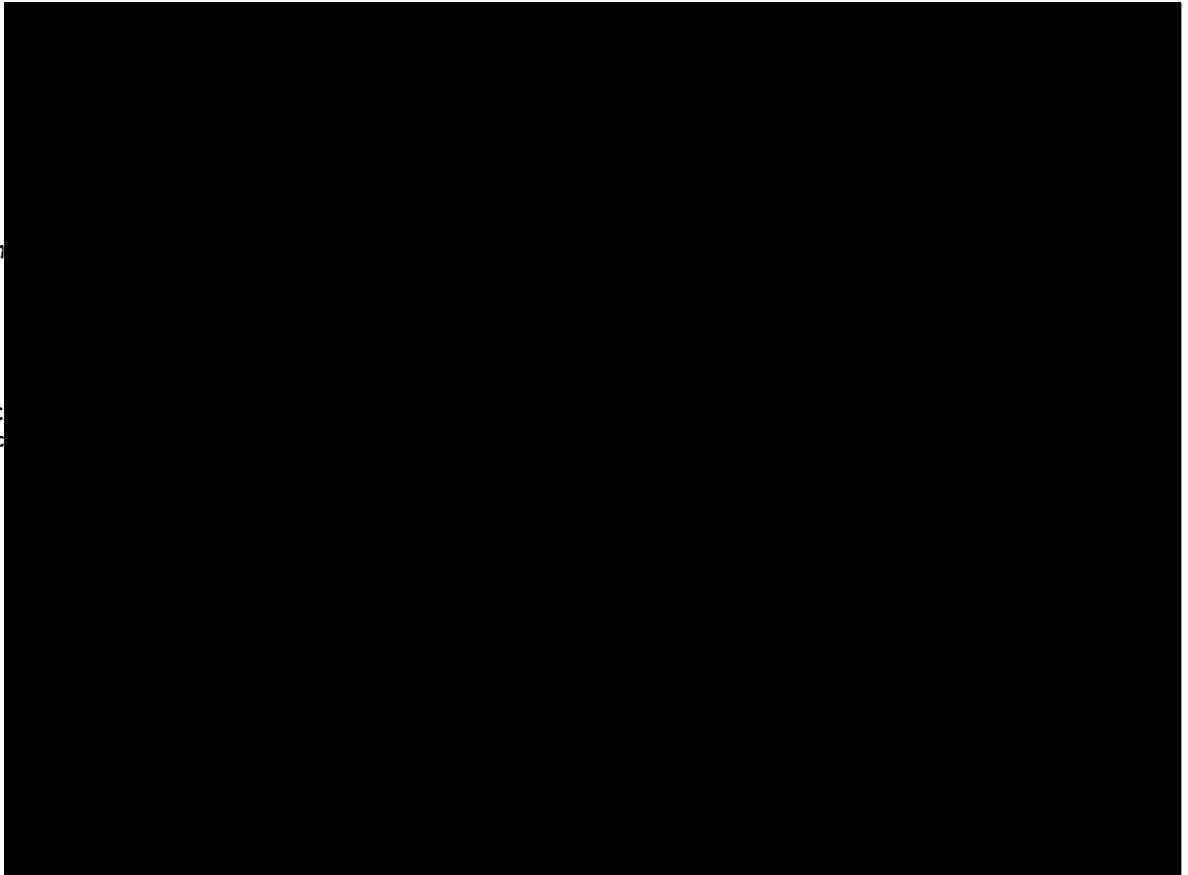

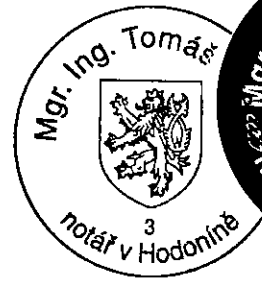

**Ověření – Legalizace**

Běžné číslo ověřovací knihy Oll: 20 12019

Ověř  
datur  
byten  
jehož  
průka  
pode  
V Pra

**Ověření – Legalizace**

Běžné číslo ověřovací knihy Oll: 22 12019

