

LESY ČR

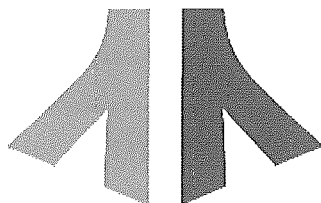

**SMLOUVA O PROVÁDĚNÍ KOMPLEXNÍCH
LESNICKÝCH ČINNOSTÍ A O PRODEJI DŘÍVÍ
– do 31.12.2021**

Číselný kód části veřejné zakázky: 144347

Název části veřejné zakázky: Tišnov

OBSAH

I.	SMLUVNÍ STRANY	4
II.	DEFINICE NĚKTERÝCH POJMŮ	4
III.	VÝCHODISKA SMLOUVY	11
IV.	ÚČEL SMLOUVY	12
V.	PŘEDMĚT SMLOUVY	12
VI.	PROHLÁŠENÍ A ZÁRUKY SMLUVNÍCH STRAN	14
VII.	ZÁKLADNÍ ZÁSADY PROVÁDĚNÍ LESNICKÝCH ČINNOSTÍ	17
VIII.	ZÁKLADNÍ ZÁSADY PROVÁDĚNÍ PĚSTEBNÍCH ČINNOSTÍ	22
IX.	ZÁKLADNÍ ZÁSADY PROVÁDĚNÍ TĚŽEBNÍCH ČINNOSTÍ	25
X.	CENY ZA PROVÁDĚNÍ LESNICKÝCH ČINNOSTÍ	27
XI.	PROJEKTY A ZADÁVACÍ LISTY	29
XII.	POŽADAVKY NA OBSAH PROJEKTŮ	30
XIII.	ZMĚNOVÁ ŘÍZENÍ A ZMĚNY PROJEKTŮ	30
XIV.	ZÁKLADNÍ ZÁSADY	32
XV.	ZÁSADY PRODEJE DŘÍVÍ	33
XVI.	CENA DŘÍVÍ	34
XVII.	ÚČTOVÁNÍ A PLATEBNÍ PODMÍNKY	37
XVIII.	NĚKTERÉ DISPOZICE S POHLEDÁVKAMI	39
XIX.	ODPOVĚDNOST ZA ŠKODU	40
XX.	ODPOVĚDNOST ZA VADY	41
XXI.	ZAJIŠTĚNÍ ZÁVAZKŮ A SMLUVNÍ SANKCE	43
XXII.	VZÁJEMNÁ KOMUNIKACE	48
XXIII.	USTANOVENÍ O VZNIKU A ZÁNIKU SMLOUVY	50
XXIV.	CRIMINAL COMPLIANCE DOLOŽKA (PREVENCE A DETEKCE TRESTNĚPRÁVNÍCH ČI NEETICKÝCH JEDNÁNÍ, PŘÍPADNÁ REAKCE NA TAKOVÁ JEDNÁNÍ)	54
XXV.	ŘEŠENÍ SPORŮ	55
XXVI.	ZÁVĚREČNÁ USTANOVENÍ	55
	PŘÍLOHA č. D ₁ CENÍK DŘÍVÍ	58
	PŘÍLOHA č. D ₂ MATICE PRO VÝPOČET CEN DŘÍVÍ	59
	PŘÍLOHA č. P ₁ PĚSTEBNÍ PROJEKT PRO ROK 2018	69
	PŘÍLOHA č. P ₂ ZÁSADY PŘENOSU REPRODUKČNÍHO MATERIÁLU LESNÍCH DŘEVIN	71
	PŘÍLOHA č. P ₃ PODROBNÉ PODMÍNKY PROVÁDĚNÍ PĚSTEBNÍCH ČINNOSTÍ ..	73
	PŘÍLOHA č. P ₄ CENÍK PĚSTEBNÍCH ČINNOSTÍ	88

PŘÍLOHA č. P5 KATALOG PRO OPLOCENKY POUŽÍVANÉ PŘI MECHANICKÉ OCHRANĚ MLADÝCH LESNÍCH POROSTŮ	92
PŘÍLOHA č. P6 ŘADIČ VÝKONŮ PĚSTEBNÍCH ČINNOSTÍ	104
PŘÍLOHA č. T1 TĚŽEBNÍ PROJEKT PRO ROK 2018	113
PŘÍLOHA č. T2 PODROBNÉ PODMÍNKY PROVÁDĚNÍ TĚŽEBNÍCH ČINNOSTÍ...	115
PŘÍLOHA č. T3 CENÍK TĚŽEBNÍCH ČINNOSTÍ.....	122
PŘÍLOHA č. T4 DEFINICE CENÍKOVÝCH KÓDŮ TĚŽENÉHO DŘÍVÍ.....	123
PŘÍLOHA č. T5 ŘADIČ VÝKONŮ TĚŽEBNÍCH ČINNOSTÍ.....	124
PŘÍLOHA č. Z1 VZOR ZADÁVACÍHO LISTU - PĚSTEBNÍ A OSTATNÍ ČINNOSTI.	125
PŘÍLOHA č. Z1/a VZOR ZADÁVACÍHO LISTU - TĚŽEBNÍ ČINNOSTI	126
PŘÍLOHA č. Z1/b VZOR ZADÁVACÍHO LISTU - ROZTROUŠENÁ NAHODILÁ TĚŽBA.....	127
PŘÍLOHA č. Z1/c VZOR ZADÁVACÍHO LISTU - OBJEDNÁVKA ASANACE	128
PŘÍLOHA č. Z2 OSTATNÍ INFORMACE	129
PŘÍLOHA č. Z3 OBRANA A OCHRANA PROTI KŮROVCŮM	133
PŘÍLOHA č. Z4 ZÁSADY BEZPEČNOSTI A OCHRANY ZDRAVÍ PŘI PRÁCI.....	138
PŘÍLOHA č. Z5 ZÁSADY POŽÁRNÍ OCHRANY	139
PŘÍLOHA č. Z6 VZOR ČESTNÉHO PROHLÁŠENÍ.....	140

SMLOUVA O PROVÁDĚNÍ KOMPLEXNÍCH
LESNICKÝCH ČINNOSTÍ A O PRODEJI DŘÍVÍ – do 31.12.2021
Číselný kód části veřejné zakázky: 144347
Název části veřejné zakázky: Tišnov

uzavřená podle zákona č. 89/2012 Sb., občanského zákoníku, ve znění pozdějších předpisů

(dále jen „Smlouva“)

I. Smluvní strany

1. Lesy České republiky, s. p.

se sídlem Hradec Králové, Nový Hradec Králové, Přemyslova 1106/19, PSČ 500 08
zapsán v obchodním rejstříku vedeném Krajským soudem v Hradci Králové,
oddíl AXII, vložka 540

IČO: 421 96 451, DIČ: CZ42196451

zastoupen Ing. Danielem Szórádem, Ph.D., generálním ředitelem,

na základě podpisového řádu č.19/2015 zastoupen Ing. Daliborem Šafaříkem Ph.D.,
ředitelem KŘ Brno

adresa elektronické pošty: [REDACTED]

bankovní spojení: [REDACTED]
[REDACTED]

(dále jen „Lesy ČR“)

a

2. Jihozápadní dřevařská a.s.

se sídlem Nádražní 351, Sušice II, 342 01 Sušice

zapsaná v obchodním rejstříku vedeném Krajským soudem v Plzni,
oddíl B, vložka 821

IČO: 252 36 237, DIČ: CZ25136237

zastoupená Ing. Romanem Milotou, předsedou představenstva a Miroslavem
Michnou, členem představenstva

bankovní spojení: [REDACTED]

číslo účtu [REDACTED]

(dále jen „Smluvní partner“)

II. Definice některých pojmů

Při výkladu Smlouvy budou níže uvedené pojmy vykládány takto:

„Číselník“

je evidenční doklad o výrobě dříví vystavený Smluvním
partnerem, který obsahuje minimálně údaje o Smluvním
partnerem vytěžené dřevní hmotě, jejím rozměru,

ceníkovém kódu dříví, objemu, hmotnosti, počtu oddenků a Porost, kde byla těžba provedena. Číselník zejména plní funkci předávacího protokolu při prodeji dříví Smluvnímu partnerovi dle Smlouvy.

„ČSÚ“

je Český statistický úřad.

„DP“

jsou Doporučená pravidla pro měření a třídění dříví v České republice platná od 1. 1. 2008, která jsou zpracována (a aktualizována) za účasti správců a majitelů lesů, svazů zastupujících podnikatelské subjekty působící v lesním hospodářství, svazů zpracovatelů dřeva, vysokých škol, obchodních společností i největších zpracovatelů dřeva v ČR.

„DPH“

je daň z přidané hodnoty ve smyslu zákona č. 235/2004 Sb., o dani z přidané hodnoty, ve znění pozdějších předpisů.

„Fiktivní porost“

je Porost, který není součástí prostorového rozdělení lesa. V případě Těžební činnosti Fiktivní porost dále neobsahuje výčet dřevin, průměrnou hmotnost, termín a technologii provedení. Fiktivní porost je projektován jako předpoklad sumárních požadavků Pěstebních činností a Těžebních činností závislých zejména na povětrnostních a klimatických jevech, které proto nelze předem umístit do konkrétního Porostu.

„Hroubí“

je nadzemní část stromu od 7 cm v průměru s kůrou, bez hmoty Pařezu; Hroubí stromu je tvořeno Hroubím kmene a Hroubím větví. Do Hroubí se pro účely Smlouvy započítává i celý objem tyčí.

„Indexy cen dříví“

jsou indexy cen v lesnictví (surové dříví) VLASTNÍCI (předchozí období = 100) a indexy cen v lesnictví (surové dříví) NEVLASTNÍCI (předchozí období = 100), vyhlášené ČSÚ pro jednotlivé jakosti dřevin. Pro účely cenových úprav dle Smlouvy bude použita kombinace těchto indexů v poměru 1:1 (VLASTNÍCI : NEVLASTNÍCI), a to jak u dříví listnatého, tak u dříví jehličnatého.

„Indexy mezd“

jsou indexy vyjadřující čtvrtletní změnu vývoje průměrné hrubé měsíční mzdy v odvětví Zemědělství, lesnictví a rybářství odvozené z výše průměrné hrubé měsíční mzdy v odvětví Zemědělství, lesnictví a rybářství (přepočtené počty) vyhlášené čtvrtletně ČSÚ v publikaci Evidenční počet zaměstnanců a jejich mzdy podle CZ-NACE.

„Indexy PHM“

jsou indexy vyjadřující čtvrtletní změnu vývoje ceny Motorové nafty odvozené z výše cen Motorové nafty

vyhlašované měsíčně ČSÚ v publikaci Průměrných cen pohonných hmot za jednotlivé měsíce roku.

- „Indexy průmyslu“** jsou indexy vyjadřující čtvrtletní změnu vývoje cen Zemědělských a lesnických strojů odvozené z výše měsíčních Indexů cen Zemědělských a lesnických strojů (průměr roku 2015 = 100) vyhlašovaných měsíčně ČSÚ v publikaci Indexů cen průmyslových výrobců podle sekce, subsekce, oddílu a skupiny CZ-CPA v České republice.
- „Jarní zalesnění“** je zalesňování prováděné prostokořenným reprodukčním materiálem lesních dřevin do 31. května kalendářního roku a při zalesňování v 7. a 8. LVS nebo krytokořenným reprodukčním materiálem do 30. června kalendářního roku, nestanoví-li Zadávací list jinak.
- „Jmenovitá délka“** je celková délka výřezu snižená o délku dohodnutého přídavku (nadměrku). Zpravidla je uváděna v celých metrech, nestanoví-li Zadávací list jinak.
- „Klest“** je přirozený odpad větví a zbytky po těžbě dříví, které nemají na silnějším konci větší průměr než 7 cm s kůrou.
- „Klouzavé indexy mezd“** jsou průměrné změny Indexů mezd za 4 předcházející čtvrtletí (tzv. čtyřkvartální „klouzavé indexy“); využívají se za účelem stanovení výše Smluvní inflace - blíže viz čl. X. Smlouvy.
- „Klouzavé indexy PHM“** jsou průměrné změny Indexů PHM za 4 předcházející čtvrtletí (tzv. čtyřkvartální „klouzavé indexy“); využívají se za účelem stanovení výše Smluvní inflace - blíže viz čl. X. Smlouvy.
- „Klouzavé indexy průmyslu“** jsou průměrné změny Indexů průmyslu za 4 předcházející čtvrtletí (tzv. čtyřkvartální „klouzavé indexy“); využívají se za účelem stanovení výše Smluvní inflace - blíže viz čl. X. Smlouvy.
- „Kořenový náběh“** je přechodová část mezi bazální částí kmene a kořenovým systémem do vzdálenosti 50 cm od obvodu kmene.
- „KŘ“** je Krajské ředitelství jakožto organizační jednotka Lesů ČR.
- „LDS“** je lesní dopravní síť.
- „Lesnické činnosti“** jsou služby Pěstebních činností a Těžebních činností.
- „LHC“** je lesní hospodářský celek, tj. nejvyšší hospodářsko-úpravnická jednotka, pro kterou se vypracovává jeden LHP.

- „LHP“ je lesní hospodářský plán ve smyslu ustanovení § 24 Zákona o lesích, tj. schválené dílo hospodářské úpravy lesů pro LHC. LHP je nástrojem cílevědomého hospodaření v lesích, zpravidla v rámci decennia a vychází ze Zákona o lesích.
- „Lokalita OM“ je místo, kam se soustřeďuje dříví z lesních porostů a je přístupné běžným odvozním soupravám pro odvoz vyrobeného dříví; je situováno obvykle při lesní (popř. odvozní) cestě nebo lesní svážnici v nejkratší možné vzdálenosti od místa těžby a slouží ke krátkodobému uskladňování dříví před jeho odvozem.
- „Lokalita P“ je místo Porostu, kde jsou prováděny dílčí Těžební činnosti, zejména kácení, odvětvování, příjem a evidence dříví, případně též manipulace. Lokalita P se dále označuje též jako lokalita „při pni“. Součástí této lokality je i lokalita Vývozní místo (VM).
- „LS“ je lesní správa jakožto organizační jednotka Lesů ČR.
- „LVS“ je lesní vegetační stupeň.
- „LZ“ je lesní závod jakožto organizační jednotka Lesů ČR.
- „Nabídka“ je závazná písemná nabídka na plnění Veřejné zakázky, kterou v zadávacím řízení k Veřejné zakázce podal Smluvní partner na základě Zadávací dokumentace.
- „Nadměrek“ je přídavek ke jmenovité délce. Pro výřezy jehličnatého a listnatého dříví o jmenovité délce kratší než 8m činí zpravidla 2% jmenovité délky; pro výřezy jehličnatého a listnatého dříví o jmenovité délce od 8m (tj. 8m včetně) činí zpravidla 2,5 % jmenovité délky.
- „Občanský zákoník“ je zákon č. 89/2012 Sb., občanský zákoník, ve znění pozdějších předpisů.
- „Obvyklý roční objem těžby“ je číselné vyjádření ročního objemu těžby v metrech krychlových na příslušné části Veřejné zakázky. Tento objem vychází z bilancovaného objemu těžby určeného platným LHP; je stanovován výlučně Lesy ČR a uveden v Příloze č. Z2 – Ostatní informace.
- „Odvoz dříví“ je odvoz dříví dopravními prostředky z lokality OM po lesních cestách nebo lesních svážnicích a dále pak po veřejných komunikacích k odběrateli dříví nebo na expediční, manipulační nebo náhradní sklady. Podrobné podmínky odvozu dříví jsou definované v čl. V. Přílohy č. T2 - Podrobné podmínky provádění těžebních činností.

„Pařez“	je přízemní část stromu s kořenovými náběhy a kořenový systém stromu, které zůstanou v zemi po pokácení kmene.
„Pěstební činnosti“	jsou kategorií služeb Lesnických činností spojených s obnovou, výchovou a ochranou lesních porostů, vykonávaných dle Smlouvy nebo na jejím základě, zahrnující též dodávky sadebního materiálu, chemických přípravků, pletiva, plachetek a dalšího materiálu nezbytného k jejich provádění; Pěstební činnosti jsou blíže specifikovány v čl. V. odst. 3 Smlouvy.
„Pěstební projekt“	je dokument, který určuje rozsah požadovaných Pěstebních činností ze strany Lesů ČR a obsahuje specifikaci podmínek provádění Pěstebních činností na SÚJ, zpravidla pro dobu jednoho kalendářního roku či jednoho kalendářního čtvrtletí.
„PLO“	je přírodní lesní oblast.
„Poddodavatel“	je poddodavatel či pomocník ve smyslu Občanského zákoníku nebo poddodavatel ve smyslu Zákona o zadávání veřejných zakázek.
„Projekt“	představuje společné označení pro roční či čtvrtletní Pěstební projekt a Těžební projekt, kterým Lesy ČR upřesňují rozsah a požadavky na výkon Lesnických činností oproti rozsahu a požadavkům uvedeným v Sumářích; představuje rámec plnění pro příslušný kalendářní rok či čtvrtletí. Projekt může být členěn na stupeň naléhavosti 1 (tj. „neodkladně naléhavý“), 2 (tj. „podmíněně naléhavý“), anebo 3 (tj. „nenaléhavý“). Projekt může být členěn na typ projektu 1 (tj. „Projekt předaný“) a typ projektu 2 (tj. „Projekt předaný podmíněně“).
„Podzimní zalesnění“	je zalesňování prováděné prostokořenným reprodukčním materiálem lesních dřevin s vyžralými letorosty od 1. září do 15. listopadu kalendářního roku a krytokořenným reprodukčním materiálem od 1. července do 15. listopadu kalendářního roku, nestanoví-li Zadávací list jinak.
„Porost“	je základní jednotka prostorového rozdělení lesa identifikovatelná v terénu a zobrazená na lesnické mapě. Pro účely Smlouvy se jím rozumí úplné vymezení konkrétní jednotky prostorového rozdělení lesa, tj. oddělení, porost, porostní skupina a etáž.
„Potěžební úpravy“	jsou činnosti definované v čl. IV. bod 4) Přílohy č. T2 – Podrobné podmínky provádění těžebních činností. Potěžební úpravy je Smluvní partner povinen provádět jako součást Těžebních činností.

„Průměrná hmotnost“	je definována, včetně způsobu její aplikace, v čl. II. bod 9) Přílohy č. T2 – Podrobné podmínky provádění těžebních činností, a rozumí se jí podíl Hroubí vytěženého dříví a počtu oddenkových kusů za danou dřevinu ze sumáře Číselníku matematicky zaokrouhlený na dvě desetinná místa.
„Smluvní inflace“	je míra změny cen Lesnických činností blíže definovaná v čl. X. odst. 3 Smlouvy.
„Soustředování dříví“	je fáze pohybu dříví z místa kácení (lokalita P) na odvozní místo (lokalita OM). Podrobné podmínky soustředování dříví jsou definované v čl. IV. Přílohy č. T2 - Podrobné podmínky provádění těžebních činností.
„SÚJ“	je smluvní územní jednotka, tj. území, na němž je Smluvní partner během účinnosti Smlouvy povinen provádět Lesnické činnosti. SÚJ je blíže specifikována v čl. V. odst. 1 Smlouvy.
„Sumář“	představuje společné označení pro Sumář pěstebních činností, Sumář sadebního materiálu, Sumář těžebních činností a Sumář prodeje dříví (hroubí) na lokalitě P, které určují předpokládaný rámcový rozsah požadovaných služeb Lesnických činností a souvisejících dodávek a rámcový rozsah předmětu prodeje dříví, na SÚJ po dobu trvání Smlouvy; jako příloha Zadávací dokumentace byl podkladem pro výpočet nabídkové ceny pro účely hodnocení nabídek v zadávacím řízení na Veřejnou zakázku.
„Surový kmen“	představuje odvětvový, nevydruhovaný a obvykle nezkrácený kmen určený zpravidla pro výrobu sortimentů včetně Hroubí, jež vznikne při těžbě, které není součástí hlavní osy kmene s výjimkou větví jehličnatých dřevin nebo Hroubí, které bylo odděleno od hlavní osy kmene (např. vrcholkové zlomy). Hroubí dle předchozí věty se považuje za součást Surového kmene, aniž by narůstal počet oddenků.
„Těžební činnosti“	jsou kategorií služeb Lesnických činností (kácení, odvětvování, příjem a evidence dříví) vykonávaných dle Smlouvy nebo na jejím základě; Těžební činnosti jsou blíže specifikovány v čl. V. odst. 5 Smlouvy a v <u>Příloze č. T2</u> – Podrobné podmínky provádění těžebních činností.
„Těžební projekt“	je dokument, který určuje rozsah požadovaných Těžebních činností a obsahuje specifikaci podmínek provádění Těžebních činností na SÚJ, zpravidla pro dobu jednoho kalendářního roku či jednoho kalendářního čtvrtletí.

„Těžební zbytky“

je dendromasa zbývající na pracovišti po kácení stromů a jejich odvětvení, tj. větve jehličnatých dřevin, větve listnatých dřevin do 10 cm tloušťky, vršky stromů, třísky, stromová zeleň, dřevní hmota nevyužitelná pro výrobu sortimentů surového dříví, z prořezávek a výseků vedlejších dřevin, tenké stromky nedosahující dimenzí Hroubí atd. Mezi Těžební zbytky nejsou zahrnuty Pařezy.

„Veřejná zakázka“

je nadlimitní veřejná zakázka na služby s názvem Provádění lesnických činností s prodejem dříví „při pni“ – březen 2018+. Jednotlivé části Veřejné zakázky jsou označeny jako kalamitní nebo nekalamitní v Příloze č. Z2 – Ostatní informace.

„Vodní zákon“

je zákon č. 254/2001 Sb., o vodách a o změně některých zákonů (vodní zákon), ve znění pozdějších předpisů.

„Zadávací dokumentace“

je zadávací dokumentace k Veřejné zakázce.

„Zadávací list“

je jedna z forem pokynu Lesů ČR k provedení Lesnických činností, který je určen Smluvnímu partnerovi; existuje v podobě Zadávacího listu pěstebních činností (Zadávací list - Pěstební a ostatní činnosti - viz Příloha č. Z1 – Vzor zadávacího listu) a Zadávacího listu pro těžební činnosti (Zadávací list - Těžební činnosti, Roztroušená nahodilá těžba, Objednávka asanace - viz Přílohy č. Z1/a, č. Z1/b, č. Z1/c – Vzor zadávacího listu).

„Zákon o lesích“

je zákon č. 289/1995 Sb., o lesích a o změně a doplnění některých zákonů (lesní zákon), ve znění pozdějších předpisů.

„Zákon o myslivosti“

je zákon č. 449/2001 Sb., o myslivosti, ve znění pozdějších předpisů.

„Zákon o obchodu s reprodukčním materiálem lesních dřevin“

je zákon č. 149/2003 Sb., o uvádění do oběhu reprodukčního materiálu lesních dřevin lesnický významných druhů a umělých kříženců, určeného k obnově lesa a k zalesňování, a o změně některých souvisejících zákonů (zákon o obchodu s reprodukčním materiálem lesních dřevin), ve znění pozdějších předpisů.

„Zákon o rostlinolékařské péči“

je zákon č. 326/2004 Sb., o rostlinolékařské péči a o změně některých souvisejících zákonů, ve znění pozdějších předpisů.

„Zákon o zadávání veřejných zakázek“

je zákon č. 134/2016 Sb., o zadávání veřejných zakázek, ve znění pozdějších předpisů.

„Zákon o státním podniku“

je zákon č. 77/1997 Sb., o státním podniku, ve znění pozdějších předpisů.

„Zákon o ochraně přírody a krajiny“

je zákon č. 114/1992 Sb., o ochraně přírody a krajiny, ve znění pozdějších předpisů.

„Zákoník práce“

je zákon č. 262/2006 Sb., zákoník práce, ve znění pozdějších předpisů.

„Zákon o majetkovém vyrovnání s RC a NS“

je zákon č. 428/2012 Sb., o majetkovém vyrovnání s církvemi a náboženskými společnostmi a o změně některých zákonů (zákon o majetkovém vyrovnání s církvemi a náboženskými společnostmi), ve znění pozdějších předpisů.

„Zákon o registru smluv“

je zákon č. 340/2015 Sb., o zvláštních podmínkách účinnosti některých smluv, uveřejňování těchto smluv a o registru smluv, ve znění pozdějších předpisů.

ZÁKLADNÍ USTANOVENÍ

III. Východiska Smlouvy

1. Lesy ČR jsou státním podnikem, jehož postavení a právní poměry jsou upraveny zejména Zákonem o státním podniku. Lesy ČR hospodaří v lesích ve smyslu ustanovení § 2 písm. d) Zákona o lesích, které jsou ve vlastnictví státu a které byly Lesům ČR státem k hospodaření svěřeny.
2. Ve smyslu předchozího odstavce Lesy ČR zajišťují především provádění činností zabezpečujících optimální plnění funkcí lesů, a to prostřednictvím jiných podnikatelských subjektů nebo vlastním jménem a na vlastní odpovědnost.
3. Lesy ČR mají zájem na provádění komplexních Lesnických činností prostřednictvím služeb Smluvního partnera, na území níže vymezené SÚJ, v rozsahu a za podmínek ujednaných Smlouvou a blíže specifikovaných v Projektech a Zadávacích listech. Lesy ČR předpokládají, že souběžně s prováděním komplexních Lesnických činností bude cca 30% objemu dříví na SÚJ určeného k těžbě v daném kalendářním roce realizováno jinými obchodními kanály, zejména prodejem na pni (tzv. „nastojato“) formou veřejné soutěže o nejvhodnější nabídku. Při obchodování souborů těžebních prvků (stojících stromů) systémem na pni Lesy ČR budou dle provozních možností respektovat proporcionální strukturu realizovaných typů těžeb z hlediska struktury porostů a technologických podmínek těžebních činností. Předmětem provádění komplexních Lesnických činností prostřednictvím služeb Smluvního partnera není rovněž dříví těžené formou tzv. „samovýrob“ a dříví zadané v jiné veřejné zakázce, kde je např. podmínkou pro přidělení dotací vyhlášení samostatné veřejné zakázky.
4. Smluvní partner prohlašuje, že disponuje příslušnými vlastnostmi, oprávněními, kapacitami a schopnostmi k činnostem, které jsou předmětem plnění Smlouvy,

a zavazuje se těmito vlastnostmi, oprávněními, kapacitami a schopnostmi disponovat po celou dobu trvání smluvního poměru s Lesy ČR založeného Smlouvou.

5. Smlouva je uzavírána na základě výsledků zadávacího řízení podle Zákona o zadávání veřejných zakázek, prostřednictvím kterého je zadávána Veřejná zakázka.
6. Smluvní strany berou souhlasně na vědomí, že rozsah služeb a dodávek stanovený v zadávacích podmínkách k Veřejné zakázce, jakož i ve Smlouvě, nemusí být během trvání smluvního poměru založeného Smlouvou zcela naplněn nebo může být naopak překročen, a to s ohledem na nepředvídatelnost všech objektivních vlivů v době vyhlášení Veřejné zakázky nebo uzavření Smlouvy, včetně aplikace Zákona o majetkovém vyrovnání s RC a NS a realizace tomu odpovídajících povinností Lesů ČR; tj. služby Lesnických činností, jakož i dodávky s nimi související, budou Smluvním partnerem poskytovány vždy v závislosti na upřesňování požadavků ze strany Lesů ČR postupem dle kapitoly Projekty, zadávací listy a změnová řízení (čl. XI. a násl. Smlouvy).
7. Lesy ČR prohlašují, že v Zadávací dokumentaci, jakož i ve Smlouvě jsou zohledněny základní principy tvorby závazných ustanovení LHP.
8. Při výkladu Smlouvy je třeba přihlížet rovněž k zadávacím podmínkám Veřejné zakázky, zejména k ustanovením Zadávací dokumentace a k Nabídce.
9. Smluvní strany se zavazují při výkladu Smlouvy respektovat princip racionality. Výklad jednotlivých ustanovení Smlouvy musí být v souladu s účelem, který obě smluvní strany v době uzavření Smlouvy tímto ustanovením sledovaly a nesmí odporovat zdravému rozumu.
10. Smluvní strany jsou povinny při plnění závazků ze Smlouvy postupovat ve vzájemné součinnosti a v dobré víře tak, aby nedošlo ke škodám na majetku či jiným škodám a aby mohly být na předmětné SÚJ zajištěny nezbytné práce v lese v souladu s příslušnými agrotechnickými lhůtami a právními předpisy.

IV. Účel Smlouvy

1. Účelem Smlouvy je zabezpečit kontinuální odborné poskytování služeb spočívajících v hospodaření v lesích, k nimž mají Lesy ČR právo hospodařit, jakož i plnění funkcí lesů a podporu trvale udržitelného hospodaření v lesích.
2. Smlouva představuje základní rámec spolupráce mezi smluvními stranami, který bude upřesňován způsobem blíže specifikovaným Smlouvou.

V. Předmět Smlouvy

1. Smluvní partner se za podmínek uvedených ve Smlouvě zavazuje ve prospěch Lesů ČR po dobu jejího trvání řádně a s odbornou péčí provádět Lesnické činnosti zahrnující poskytování Pěstebních činností a Těžebních činností na **SÚJ Tišnov, č. 14410, LS Černá Hora**. Lesy ČR se Smluvnímu partnerovi zavazují za řádně poskytnuté služby Lesnických činností uhradit cenu dle Smlouvy.

2. Lesy ČR se za podmínek uvedených ve Smlouvě zavazují dodávat Smluvnímu partnerovi dříví vytěžené Smluvním partnerem v rámci Těžebních činností (s výjimkou nerealizované hmoty – čl. XV. odst. 4 Smlouvy) v sortimentu Surový kmen, a v případě vzájemné dohody také dříví (Hroubí) Smluvním partnerem nevytěžené, ale pouze asanované, a převádět vlastnické právo k tomuto dříví na Smluvního partnera. Smluvní partner se zavazuje shora uvedené dříví odebírat, přijímat do svého vlastnictví a zaplatit za ně Lesům ČR cenu podle Smlouvy. Smluvní partner se dále za podmínek uvedených ve Smlouvě zavazuje provádět soustředění takto vytěženého dříví z Lokality P na Lokalitu OM a odvoz vytěženého dříví z pozemků určených k plnění funkcí lesa. Prodej Klestu a Pařezů, které vzniknou v rámci Lesnických činností, není předmětem Smlouvy.
3. Pěstebními činnostmi se pro účely Smlouvy rozumí činnosti spojené s obnovou, výchovou a ochranou lesních porostů včetně dodávek příslušných přípravků a materiálů (tj. sadebního materiálu a dalších materiálů nezbytných k provádění Pěstebních činností); jedná se zejména o následující činnosti:
 - a) úklid a odstraňování Klestu a Těžebních zbytků a jiné dočišťování ploch po těžbě dřeva;
 - b) příprava půdy pro přirozenou a umělou obnovu lesních porostů;
 - c) výsadba lesních dřevin a obnova lesa (zalesňování a související průběžné dodávání sadebního materiálu);
 - d) ochrana lesních kultur proti zvěři;
 - e) ochrana lesních kultur proti bušení;
 - f) výsek škodících dřevin;
 - g) ochrana lesních kultur proti hmyzům a ostatním škůdcům;
 - h) další mechanické a chemické ošetřování lesních kultur (ožínání, instalace rozsoch, postřiky, nátěry repelenty proti okusu aj.);
 - i) oplocování lesních kultur;
 - j) prořezávky (výchovné zásahy);
 - k) zpřístupnění Porostů;
 - l) vyvětvování Porostů;
 - m) ostatní ochrana lesa;a další výkony (podvýkony), které jsou vymezeny v Příloze č. P6 – Řadič výkonů pěstebních činností.
4. Rozsah a specifikace podmínek provádění Pěstebních činností jsou uvedeny ve Smlouvě a jejích přílohách a v průběhu trvání smluvního poměru založeného Smlouvou budou vždy upřesňovány prostřednictvím Pěstebních projektů, příp. Zadávacích listů pěstebních činností. Tyto dokumenty jsou pro Smluvního partnera závazné podle stupně závaznosti v tomto pořadí: 1/ Zadávací list pěstebních činností; 2/ Pěstební projekt a Příloha č. P2 – Zásady přenosu reprodukčního materiálu lesních dřevin; 3/ Příloha č. Z2 – Ostatní informace; 4/ Příloha č. Z3 – Obrana a ochrana proti kůrovcům; 5/ Příloha č. P5 – Katalog pro oplocenky používané při mechanické ochraně mladých lesních porostů; 6/ Příloha č. P3 – Podrobné podmínky provádění pěstebních činností.
5. Těžebními činnostmi se pro účely Smlouvy rozumí veškeré těžební činnosti prováděné na Lokalitě P, jejichž výsledkem je Surový kmen; jedná se zejména o následující činnosti:
 - a) kácení;
 - b) odvětvování;

- c) příjem a evidence dříví, a to:
- zjišťování objemu hmoty;
 - adjustace dříví;
 - vyhotovování Číselníku dle Porostů;
 - převzetí a akceptace Číselníků dle Porostů ze strany Lesů ČR;

a další činnosti s těžbou související, které jsou vymezeny ve Smlouvě a jejich přílohách, přičemž se jedná zejména o Potěžební úpravy, Soustředování dříví, Odvoz dříví a Zpracování a asanaci kůrovcového dříví.

6. Rozsah a specifikace podmínek provádění Těžebních činností jsou uvedeny ve Smlouvě a jejich přílohách a v průběhu trvání smluvního poměru založeného Smlouvou budou vždy upřesňovány prostřednictvím Těžebních projektů, příp. Zadávacích listů pro těžební činnosti. Tyto dokumenty jsou pro Smluvního partnera závazné podle stupně závaznosti v tomto pořadí: 1/ Zadávací list pro těžební činnosti; 2/ Těžební projekt; 3/ Příloha č. Z2 – Ostatní informace; 4/ Příloha č. Z3 – Obrana a ochrana proti kůrovcům a Příloha č. T2 – Podrobné podmínky provádění těžebních činností.
7. Smluvní partner je oprávněn pověřit prováděním dílčích Lesnických činností jinou osobu. V takovém případě Smluvní partner nese odpovědnost, jako by Lesnické činnosti prováděl sám. V případě, že Smluvní partner pověří prováděním určitých Lesnických činností jakoukoli jinou osobu, platí, že informace či pokyny poskytnuté ze strany Lesů ČR takové osobě jsou informacemi či pokyny poskytnutými ze strany Lesů ČR přímo Smluvnímu partnerovi.
8. Závazky k provedení Lesnických činností vzniklé v době účinnosti Smlouvy nezanikají bez dalšího pouze v důsledku uplynutí doby, na kterou byla Smlouva uzavřena či dosažením finančního limitu, dle čl. XXIII. odst. 1 Smlouvy.

VI. Prohlášení a záruky smluvních stran

1. Lesy ČR tímto prohlašují, že:
- a) jsou v době uzavření Smlouvy státním podnikem, řádně založeným a platně existujícím podle právního řádu České republiky;
 - b) jsou v souladu s příslušnými právními předpisy oprávněny a jsou plně svéprávné uzavřít Smlouvu a splnit závazky z ní vyplývající; Smlouva byla Lesy ČR řádně schválena a její uzavření zakládá platné, závazné a vymahatelné právní povinnosti Lesů ČR v souladu s právními předpisy;
 - c) mají zajištěny dostatečné zdroje financování na úhradu ceny Lesnických činností realizovaných Smluvním partnerem uvedených ve Smlouvě;
 - d) vzhledem ke svým majetkovým poměrům se nenacházejí v úpadku a ani ve stavu hrozícího úpadku.
2. Smluvní partner tímto prohlašuje, že:
- a) je osobou platně existující podle právního řádu České republiky, popřípadě podle jiného právního řádu, jemuž je podřízen;
 - b) je v souladu s příslušnými právními předpisy oprávněn a je plně svéprávný uzavřít Smlouvu a plnit své závazky z ní vyplývající řádně a s odbornou péčí; Smlouva byla Smluvním partnerem řádně schválena a její uzavření zakládá

- platné, závazné a vymahatelné právní povinnosti Smluvního partnera v souladu s právními předpisy;
- c) uzavřením Smlouvy, ani plněním závazků z ní vyplývajících nedojde k porušení žádného zakladatelského anebo obdobného dokumentu Smluvního partnera, ani jakéhokoli smluvního či jiného závazku Smluvního partnera, vnitřního předpisu, zvyklosti, pravidla, pravomocného soudního nebo správního rozhodnutí, které je pro Smluvního partnera závazné nebo se vztahuje na majetek Smluvního partnera či jeho část, ani žádného právního předpisu vztahujícího se na Smluvního partnera;
 - d) má zajištěny dostatečné materiální a odborně kvalifikované personální zdroje (kapacity) na realizaci činností uvedených ve Smlouvě alespoň v rozsahu doloženém v Nabídce, případně i v rozsahu doloženém při poskytnutí součinnosti před uzavřením Smlouvy, a disponuje všemi příslušnými doklady uvedenými v Nabídce, případně i v rozsahu uvedeném při poskytnutí součinnosti před uzavřením Smlouvy;
 - e) má sjednáno pojištění odpovědnosti za škodu způsobenou třetí osobě s limitem pojistného plnění alespoň ve výši 10 mil. Kč pro jednu škodní událost; v případě, že na straně Smluvního partnera je více účastníků, Smluvní partner prohlašuje, že pojistná smlouva pokrývá případnou škodu způsobenou kterýmkoliv účastníkem na straně Smluvního partnera v plné výši 10 mil. Kč pro jednu škodní událost, resp. že každý z těchto účastníků disponuje vlastní pojistnou smlouvou s limitem pojistného plnění alespoň ve výši 10 mil. Kč pro jednu škodní událost;
 - f) vzhledem ke svým majetkovým poměrům se nenachází v úpadku a ani ve stavu hrozícího úpadku;
 - g) má sjednanu bankovní záruku ve smyslu ustanovení § 2029 a násl. Občanského zákoníku zajišťující plnění závazků Smluvního partnera vyplývajících ze Smlouvy či závazků se Smlouvou souvisejících či na ni navazujících.
3. Smluvní partner se zavazuje, že vlastnosti, doklady a kapacity uvedené v odst. 2 tohoto článku, budou existovat a budou platné po celou dobu trvání smluvního poměru založeného Smlouvou. Smluvní partner se rovněž zavazuje, že vlastnosti, doklady a kapacity, které uvedl, předložil či prokázal za účelem splnění kvalifikace v zadávacím řízení pro zadání Veřejné zakázky (zejména doklady osvědčující odbornou způsobilost, certifikáty k prokázání splnění technické kvalifikace atd.), budou existovat a budou platné po celou dobu trvání smluvního poměru založeného Smlouvou, a to nejméně v rozsahu, ve kterém byla prokázána kvalifikace Smluvního partnera. Smluvní partner se dále zavazuje splňovat po celou dobu trvání smluvního poměru založeného Smlouvou podmínky stanovené pro uzavření Smlouvy v Zadávací dokumentaci. Smluvní partner je na vyzvu Lesů ČR povinen do patnácti dnů od jejího doručení předložit Lesům ČR aktuální dokumenty uvedené v tomto odstavci.
4. Smluvní partner prohlašuje, že se před uzavřením Smlouvy seznámil s veškerými skutečnostmi, které mohou mít vliv na platnost nebo účinnost Smlouvy. Smluvní partner prohlašuje, že se seznámil zejména s právním postavením Lesů ČR, zejména podle Zákona o státním podniku, podle Zákona o zadávání veřejných zakázek a podle Zákona o lesích.
5. Smluvní partner prohlašuje, že si je vědom skutečnosti, že Lesy ČR mají zájem na realizaci Veřejné zakázky v souladu se zásadami společensky odpovědného zadávání veřejných zakázek. Smluvní partner se zavazuje po celou dobu trvání smluvního poměru založeného Smlouvou zajistit dodržování veškerých právních předpisů, zejména pak pracovněprávních (odměňování, pracovní doba, doba

odpočinku mezi směnami, placené přesčasy), dále předpisů týkajících se oblasti zaměstnanosti a bezpečnosti a ochrany zdraví při práci, tj. zejména zákona č. 435/2004 Sb., o zaměstnanosti, ve znění pozdějších předpisů, a Zákoníku práce, a to vůči všem osobám, které se na plnění zakázky podílejí a bez ohledu na to, zda budou Lesnické činnosti prováděny Smluvním partnerem či jeho Poddodavatelem.

6. Smluvní partner je povinen po dobu trvání smluvního poměru založeného Smlouvou předkládat čtvrtletně, vždy do každého 20. dne kalendářního měsíce následujícího po uplynutí příslušného kalendářního čtvrtletí, čestné prohlášení, v němž uvede jmenný seznam všech svých zaměstnanců, agenturních zaměstnanců, živnostníků a dalších osob, se kterými se na realizaci zakázky podílel. V čestném prohlášení musí být uvedeno, že všechny osoby v seznamu uvedené jsou vedeny v příslušných registrech, zejména živnostenském rejstříku, registru pojištěnců ČSSZ a mají příslušná povolení k pobytu v ČR a k výkonu pracovní činnosti. Dále zde bude uvedeno, že byly proškoleny z problematiky BOZP a že jsou vybaveny osobními ochrannými pracovními prostředky dle účinné legislativy. Smluvní partner bere na vědomí, že tato prohlášení jsou Lesy ČR oprávněny poskytnout příslušným orgánům veřejné moci. Tato povinnost platí bez ohledu na to, zda budou Lesnické činnosti prováděny Smluvním partnerem či jeho Poddodavatelem. Vzor čestného prohlášení tvoří Přílohu č. Z6 – Vzor čestného prohlášení.
7. Lesy ČR jsou oprávněny průběžně kontrolovat dodržování povinností Smluvního partnera dle odst. 5 a odst. 6 tohoto článku, a to i přímo u pracovníků vykonávajících Lesnické činnosti, přičemž Smluvní partner je povinen tuto kontrolu umožnit, strpět a poskytnout Lesům ČR veškerou nezbytnou součinnost k jejímu provedení.
8. Smluvní partner je povinen písemně oznámit Lesům ČR, že vůči němu či jeho Poddodavateli bylo orgánem veřejné moci (zejména Státním úřadem inspekce práce či oblastními inspektoráty, Krajskou hygienickou stanicí apod.) zahájeno řízení pro porušení právních předpisů, jichž se dotýká ujednání v odst. 5 nebo odst. 6 tohoto článku, a k němuž došlo při plnění Smlouvy nebo v souvislosti s ním, a to nejpozději do 10 dnů od doručení oznámení o zahájení řízení. Součástí oznámení Smluvního partnera bude též informace o datu doručení oznámení o zahájení řízení.
9. Smluvní partner je povinen předat Lesům ČR kopii pravomocného rozhodnutí, jímž se řízení ve věci dle předchozího odstavce tohoto článku končí, a to nejpozději do 7 dnů ode dne, kdy rozhodnutí nabude právní moci. Současně s kopií pravomocného rozhodnutí Smluvní partner poskytne Lesům ČR informaci o datu nabytí právní moci rozhodnutí.
10. V případě, že Smluvní partner (či jeho Poddodavatel) bude v rámci řízení zahájeného dle odst. 8 tohoto článku pravomocně uznán vinným ze spáchání přestupku, správního deliktu či jiného obdobného protiprávního jednání, je Smluvní partner povinen přijmout nápravná opatření a o těchto, včetně jejich realizace, písemně informovat Lesy ČR, a to bezodkladně po právní moci rozhodnutí, kterým byl Smluvní partner uznán vinným.

LESNICKÉ ČINNOSTI

VII. Základní zásady provádění Lesnických činností

1. Smluvní partner je povinen provádět Lesnické činnosti řádně, včas, s odbornou péčí, vlastním jménem, na vlastní odpovědnost a v souladu se Smlouvou, předcházet vzniku škod a chránit oprávněné zájmy Lesů ČR, se kterými byl seznámen či které jsou zřejmé s ohledem na odbornou kvalifikaci Smluvního partnera, a poskytnout Lesům ČR potřebnou součinnost umožňující zejména kontrolu kvality a rozsahu provádění Lesnických činností.
2. Lesy ČR jsou povinny Smluvnímu partnerovi poskytnout součinnost potřebnou k řádnému plnění jeho povinností podle Smlouvy. Lesy ČR jsou povinny za účelem plnění Smlouvy zejména umožnit Smluvnímu partnerovi vstup na pozemky, k nimž mají Lesy ČR právo hospodařit, včetně vstupu s technikou nezbytnou k provádění Lesnických činností, poskytnout Smluvnímu partnerovi na jeho žádost informace o vlastnictví pozemků, které budou činností Smluvního partnera podle Smlouvy dotčeny (případně rovněž kontaktní údaje vlastníků pozemků, mají-li je Lesy ČR k dispozici), povolit v mezích právních předpisů zvláštní užívání lesních cest a lesních svážnic, k nimž mají právo hospodařit, v dohodnutou dobu mít k dispozici pověřeného pracovníka k akutní komunikaci se Smluvním partnerem, zúčastnit se na žádost Smluvního partnera jednání s vlastníky dotčených pozemků, k nimž Lesy ČR nemají právo hospodařit, atd. Za součinnost potřebnou ve smyslu věty první a druhé tohoto odstavce se nepovažuje poskytnutí informací o vlastnictví pozemků, na nichž se nacházejí lesní cesty a lesní svážnice, které nejsou ve vlastnictví Lesů ČR.
3. Přístup na pozemky, k nimž Lesy ČR nemají právo hospodařit, si na své náklady a na svou vlastní odpovědnost zajistí Smluvní partner. V případě, že se Smluvnímu partnerovi nepodaří zajistit si na takové pozemky přístup, který je nezbytný k plnění jeho povinností dle Smlouvy, je povinen o tom bezodkladně informovat Lesy ČR. Následně si smluvní strany dohodnou další postup.
4. Lesy ČR jsou povinny do 10 dnů od uzavření Smlouvy v sídle příslušné LS předat Smluvnímu partnerovi a poskytnout mu do výpůjčky (nebo zpřístupnit v případě dokumentů v digitální podobě) na dobu trvání Smlouvy pro SÚJ, která je místem plnění:
 - a) porostní mapy;
 - b) mapu „LDS“ s vyznačením a s klasifikací lesních cest Lesů ČR;
 - c) soupis Porostů s omezeným režimem hospodaření (ochrana přírody, ochrana vodních zdrojů, ochrana kulturních památek atd.); Lesy ČR tyto Porosty nebo jejich části případně vyznačí v Projektech nebo Zadávacích listech.
5. V případě jakýchkoliv změn v dokumentech předaných Smluvnímu partnerovi (porostní mapy, mapa LDS, soupis Porostů s omezeným režimem hospodaření), se Lesy ČR zavazují tyto změny (např. změny vlastnictví lesního porostu v důsledku restitučního rozhodnutí, změny v soupisech Porostů z důvodů dalšího omezení hospodaření v lese z titulu ochrany přírody apod.) bezodkladně oznámit Smluvnímu partnerovi. Lesy ČR jsou povinny předat Smluvnímu partnerovi aktualizované verze příslušných dokumentů do 2 týdnů od oznámení změn dle předchozí věty.
6. Rozsah a specifikace podmínek provádění Lesnických činností stanovených Smlouvou budou průběžně konkretizovány v Projektech. Smluvní partner je povinen provádět Lesnické činnosti rovněž v souladu se Zadávacími listy. Bližší podrobnosti

jsou uvedeny v kapitole Projekty, zadávací listy a změnová řízení (čl. XI. a násl. Smlouvy) a v Příloze č. Z3 – Obrana a ochrana proti kůrovcům.

7. Lesy ČR se zavazují zadávat Smluvnímu partnerovi Lesnické činnosti tak, aby bylo s ohledem na běžné podmínky lesnického provozu reálně možné a účelné je provádět. Lesy ČR při zadávání Lesnických činností dbají rovněž na efektivní využití výrobních kapacit Smluvního partnera a na racionální omezení nákladů spojených s výkonem Lesnických činností.
8. Smluvní partner prohlašuje, že měl a nadále má možnost seznámit se s předpisy přijatými v souvislosti s přistoupením Lesů ČR k certifikacím (pokud se týkají plnění povinností Smluvního partnera). Smluvní partner se zavazuje dodržovat povinnosti vyplývající z aktuálního znění příslušných předpisů.
9. Smluvní partner je v souladu s ust. § 2594 odst. 1 Občanského zákoníku povinen písemně upozornit Lesy ČR na nevhodnou povahu příkazů k provádění Lesnických činností zadaných Lesy ČR (včetně nevhodnosti Projektů nebo Zadávacích listů), na nevhodnou povahu sadebního materiálu či osiva převzatého od Lesů ČR, jakož i na nevhodné podmínky na SÚJ k provádění Lesnických činností zadaných Lesy ČR, jestliže Smluvní partner mohl tuto nevhodnost zjistit při vynaložení odborné péče. Smluvní partner je oprávněn navrhnout Lesům ČR písemně vhodný postup. Jestliže nevhodné pokyny Lesů ČR, převzatý sadební materiál či osivo, nebo nevhodné podmínky na SÚJ překážejí v řádném provádění Lesnických činností, je Smluvní partner povinen jejich provádění v nezbytném rozsahu přerušit do doby změny příkazů Lesů ČR nebo písemného sdělení, že Lesy ČR trvají na provádění činností podle zadaných pokynů. Přitom platí, že pokud Lesy ČR do 3 pracovních dnů od doručení písemného upozornění Smluvního partnera nezmění předmětný příkaz, má se za to, že trvají na provádění činností podle původně zadaných příkazů. Smluvní partner v takovém případě není oprávněn od Smlouvy odstoupit. Nevhodné podmínky na SÚJ zahrnují rovněž působení třetích subjektů na SÚJ, včetně osob vykonávajících na SÚJ činnosti dle smluvního ujednání s Lesy ČR.
10. Při provádění Lesnických činností je Smluvní partner povinen počínat si tak, aby nedocházelo k nedůvodné újmě zejména na zdraví, na majetku, na přírodě a životním prostředí, přičemž tuto povinnost prevence má Smluvní partner jak vůči Lesům ČR, tak vůči jakýmkoli třetím osobám (subjektům). Pro účely Smlouvy se za škodu považuje majetková i nemajetková újma. V rámci své prevenční povinnosti podle tohoto ustanovení je Smluvní partner zároveň povinen bez zbytečného odkladu informovat Lesy ČR o jakémkoli hrozícím nebezpečí vzniku škody; tím není dotčena povinnost Smluvního partnera zakročit k odvrácení této škody. V případě živelných pohrom jsou obě smluvní strany povinny vynaložit maximální úsilí k minimalizaci škod vzniklých v důsledku živelných pohrom.
11. Lesy ČR jsou oprávněny samy či prostřednictvím třetí osoby pověřené ze strany Lesů ČR průběžně kontrolovat výkon Lesnických činností a ostatních činností Smluvního partnera prováděných v souvislosti s plněním Smlouvy a požadovat po Smluvním partnerovi, aby poskytl Lesům ČR součinnost potřebnou k provedení kontroly výkonu těchto činností. O konkrétních požadovaných formách součinnosti jsou oprávněny rozhodovat Lesy ČR. Za účelem realizace práva na provádění kontroly jsou Lesy ČR oprávněny zejména:
 - porovnávat údaje uvedené v Číselnících s výpočtem objemu vytěžených stromů změřením Pařezů s následným dopočítáním celého objemu stromů s využitím tzv. pařezových tabulek;

- používat elektronické měření vytěžené hmoty a počtu stromů měřícím zařízením harvestorů, předávajícím data průběžně pro okamžité centrální zpracování Lesy ČR, nebo předávajícím data průběžně do centrálního úložiště dat, které zabraňuje možnosti manipulace s daty základního měření a je dálkově přístupné Lesům ČR;
- využívat vybavení telemetrického zařízení harvestorů a vozidel umožňujícího kontrolu jejich pohybu po lese;
- zjišťovat vytěžené lokality z leteckých snímků;
- provádět kontrolu případných nesrovnalostí mezi těžbou a evidencí prostřednictvím jimi pověřených kontrolorů.

Za účelem realizace práva na provádění kontroly je Smluvní partner povinen zejména:

- poskytnout Lesům ČR veškerou součinnost nutnou k realizaci práva Lesů ČR na provádění kontroly, včetně případného zastavení prací a odvozu dříví;
- poskytnout či zpřístupnit Lesům ČR na jejich výzvu veškeré údaje, podklady a evidence, které se vztahují k předmětu kontroly a které jsou nezbytné k jejímu řádnému provedení;
- pro účely akceptace výstupů z harvestoru jako podkladu pro stanovení objemu vytěženého dříví opatřit harvestory certifikovaným měřícím zařízením shromažďujícím data o množství vytěženého dříví a umožnit k těmto datům pravidelný každodenní přístup osobám pověřeným Lesy ČR pro okamžité centrální či jiné zpracování Lesů ČR, přičemž bližší podmínky provozu zařízení budou stanoveny na základě dohody smluvních stran;
- strpět vybavení veškerých harvestorů, vozidel a jiné těžební techniky telemetrickým zařízením, umožňujícím kontrolu jejich pohybu po lese a zajistit funkčnost a provoz telemetrického zařízení po celou dobu trvání Smlouvy a zajistit přístup k telemetrickým zařízením či údajům z telemetrických zařízení získaných jeden rok po ukončení její účinnosti, přičemž bližší podmínky provozu zařízení budou stanoveny na základě dohody smluvních stran;
- umožnit přístup osobám pověřeným Lesy ČR k vytěženému dříví, těžební technice, na Porosty označené těmito osobami a k dalším podkladům a informacím nutným k provedení kontroly, včetně umožnění přenesení dat shromážděných měřícími zařízením do kompatibilního zařízení umožňujícího vyhodnocení pořízených dat dle požadavků Lesů ČR;
- poskytnout Lesům ČR součinnost ke kontrole datových výstupů z telemetrického či měřícího zařízení harvestorů prováděné prostřednictvím revírníků nebo jiných osob pověřených Lesy ČR;
- strpět kontrolu dodržování nejvyšší povolené rychlosti vozidel dle jednotlivých tříd a kategorií LDS, nejvyšší povolené hmotnosti silničních vozidel, zvláštních vozidel a jejich rozdělení na nápravu a nejvyšších povolených rozměrů vozidel;
- strpět kontrolu odváženého dříví, včetně zastavení odvozní soupravy osobou, která se prokáže služebním průkazem zaměstnance Lesů ČR, popř. zmocněním Lesů ČR.

Zjistí-li Lesy ČR, že Smluvní partner (či osoby, za jejichž činnost Smluvní partner odpovídá) provádí Lesnické činnosti v rozporu se svými povinnostmi, jsou Lesy ČR oprávněny požadovat (např. formou zápisu o zjištěné vadě a pokynu k provedení nápravného opatření), aby Smluvní partner odstranil vady vzniklé výkonem Lesnických činností v rozporu se svými povinnostmi. Jestliže Smluvní partner nezjedná nápravu ani v přiměřené lhůtě dodatečně mu za tímto účelem poskytnuté,

jsou Lesy ČR oprávněny zajistit odstranění vady jinou osobou, přičemž náhradu nákladů na odstranění vad a nákladů s tímto spojených jsou Lesy ČR oprávněny požadovat po Smluvním partnerovi. V takovém případě jsou Lesy ČR oprávněny na úhradu takto vzniklého dluhu využít bankovní záruku dle čl. XXI. Smlouvy a rovněž od Smlouvy odstoupit.

12. Lesy ČR jsou oprávněny omezit či zastavit provádění Lesnických činností, (včetně převzetí a akceptace Číselníků dle Porostů), jestliže jejich další výkon ohrožuje nebo by i jen mohl ohrozit životní prostředí či jiné veřejné zájmy, oprávněné zájmy Lesů ČR, nebo splnění povinností Lesů ČR podle platných a účinných právních předpisů, včetně Zákona o majetkovém vyrovnání s RC a NS, nebo oprávnění Lesů ČR užívat získané certifikáty, je-li výkon těchto činností v rozporu s právními předpisy nebo s pravomocným rozhodnutím soudu či správního orgánu, příp. je-li výkon těchto činností v rozporu se Smlouvou. Pro vyloučení pochybností se uvádí, že oprávněným zájmem Lesů ČR se pro účely Smlouvy rozumí také zájem na včasné a řádné úhradě pohledávek Lesů ČR za Smluvním partnerem. Pokyn Lesů ČR k omezení či zastavení provádění Lesnických činností musí být učiněn písemně. Smluvní partner je v takovém případě povinen provádění Lesnických činností bezodkladně omezit/zastavit, a to dle pokynu Lesů ČR; v opačném případě Smluvní partner odpovídá Lesům ČR za vzniklou škodu.
13. Smluvní partner je povinen při provádění Lesnických činností zajistit dodržování zásad bezpečnosti práce a ochrany zdraví při práci dle Přílohy č. Z4 – Zásady bezpečnosti a ochrany zdraví při práci, příp. též dle příslušných právních předpisů. Smluvní partner je povinen učinit přiměřená opatření k eliminaci nebezpečí vzniku škody na zdraví osob pohybujících se na území předmětné SÚJ, jakož i k prevenci úrazů u těchto osob. Smluvní partner se mj. zavazuje, že místa, na nichž hrozí úraz či existuje jiné nebezpečí škody na zdraví, zejména od započetí do ukončení těžby, soustředování, manipulace a odvozu dříví opatří výstražnými značkami „Nepovolaným vstup zakázán“, „Zákaz vstupu“ apod.
14. Smluvní partner je oprávněn za účelem řádného plnění povinností dle Smlouvy bezplatně používat k dopravě LDS, s níž mají Lesy ČR právo hospodařit, a to způsobem a v rozsahu uvedeném v Příloze č. T2 – Podrobné podmínky provádění těžebních činností. V případě, že Smluvní partner nebo osoba, za jejíž činnost Smluvní partner odpovídá (např. Poddodavatel Smluvního partnera), způsobí na LDS škodu nad rámec běžného opotřebení a tuto škodu bezodkladně neodstraní, jsou Lesy ČR oprávněny požadovat po Smluvním partnerovi náhradu takto vzniklé škody. To neplatí v případě, že škoda vznikla v důsledku příkazu Lesů ČR k provádění Lesnických činností v nevhodných klimatických podmínkách i přes písemné upozornění Smluvního partnera na nevhodnost těchto podmínek. Zimní zpřístupňování LDS (prohrnování, posyp) si Smluvní partner zajišťuje pro potřeby jím vykonávaného rozsahu Lesnických činností na své náklady a na svou odpovědnost, pokud nebude smluvními stranami ujednáno jinak.
15. Smluvní partner je povinen při své činnosti podle Smlouvy dodržovat pokyny Lesů ČR a právní předpisy, zejména Zákon o lesích, Zákon o rostlinolékařské péči, Zákon o obchodu s reprodukčním materiálem lesních dřevin, Zákon o ochraně přírody a krajiny, Zákon o myslivosti, Vodní zákon, Zákoník práce a Občanský zákoník.
16. Smluvní partner je povinen po celou dobu trvání smluvního poměru s Lesy ČR založeného Smlouvou zajistit přímý kontakt pro komunikaci s Lesy ČR a přijímání pokynů od Lesů ČR prostřednictvím osob pověřených Smluvním partnerem, a to jak

v pravidelných dohodnutých intervalech, tak i kdykoliv na požádání Lesů ČR. Smluvní partner je pro tento účel povinen zajistit pro SÚJ minimální počet technicko-hospodářských pracovníků požadovaný v Příloze č. Z2 - Ostatní informace, s nimiž bude operativně možné řešit provozní záležitosti týkající se jednotlivých revírů SÚJ. Jeden technicko-hospodářský pracovník nesmí být bez předchozího písemného souhlasu Lesů ČR pověřen současně pro více smluvních územních jednotek. Technicko-hospodářským pracovníkem se pro účely Smlouvy rozumí zaměstnanec Smluvního partnera (popř. zaměstnanec Poddodavatele Smluvního partnera):

- s úplným středoškolským vzděláním ukončeným maturitní zkouškou ve studijním oboru lesnictví, nebo s vyšším odborným vzděláním, obor lesnictví, zakončeným absolutoriem (závěrečnou zkouškou), nebo s vysokoškolským vzděláním ukončeným státní závěrečnou zkouškou: bakalářský či magisterský studijní program, obor lesnictví, nebo
- s odbornou lesnickou praxí o délce trvání min. 1 roku v oblasti řízení lesní výroby vykonávanou ve prospěch Lesů ČR, a to bez ohledu na skutečnost, zda předmětná praxe byla vykonávána ve prospěch Lesů ČR přímo (zaměstnanec Lesů ČR) či nepřímo (zaměstnanec dodavatele, popř. poddodavatele, který se podílel na provádění Lesnických či jiných obdobných činností tímto dodavatelem, popř. poddodavatelem, zajišťovaných pro Lesy ČR); praxe bude pro účely Smlouvy dokládána písemným potvrzením Lesů ČR o požadované odborné lesnické praxi.

V případě změny výměry SÚJ se strany zavazují jednat o úpravě požadovaného počtu technicko-hospodářských pracovníků.

17. Smluvní partner je povinen nejpozději do 15 dnů od účinnosti Smlouvy předložit Lesům ČR jmenný seznam technicko-hospodářských pracovníků k jednotlivým revírům formou čestného prohlášení s jejich kontaktními údaji a tento průběžně aktualizovat. Součástí čestného prohlášení bude rovněž potvrzení o zaměstnaneckém vztahu jednotlivých technicko-hospodářských pracovníků ke Smluvnímu partnerovi (případně k Poddodavateli Smluvního partnera). Současně se jmenným seznamem je Smluvní partner dále povinen předložit ke každé jednotlivé osobě na tomto seznamu uvedené (i) doklady o dosaženém odborném vzdělání nebo (ii) písemné potvrzení Lesů ČR o požadované odborné lesnické praxi, ve smyslu předchozího odstavce tohoto článku.
18. V případě změny v osobě technicko-hospodářského pracovníka uvedeného na jmenném seznamu poskytnutém Lesům ČR, je Smluvní partner povinen nejpozději do 7 dnů od takové změny Lesům ČR předložit nový (aktualizovaný) seznam s kontaktními údaji, resp. předložit nové (aktualizované) čestné prohlášení, jehož součástí bude potvrzení o zaměstnaneckém vztahu nového technicko-hospodářského pracovníka ke Smluvnímu partnerovi (případně k Poddodavateli Smluvního partnera), a dále je Smluvní partner současně povinen předložit (i) doklady o dosaženém odborném vzdělání nebo (ii) písemné potvrzení Lesů ČR o požadované odborné lesnické praxi, a to ve vztahu ke každému technicko-hospodářskému pracovníkovi, který byl na předmětný seznam nově zařazen.
19. Lesy ČR jsou rovněž povinny po celou dobu trvání smluvního poměru založeného Smlouvou zajistit přímý kontakt pro komunikaci se Smluvním partnerem prostřednictvím osob k tomu Lesy ČR pověřených, jejichž počet bude přinejmenším

shodný s počtem technicko-hospodářských pracovníků Smluvního partnera. Takto pověřené osoby budou zaměstnanci Lesů ČR. Za tímto účelem se Lesy ČR zavazují předložit Smluvnímu partnerovi jmenný seznam pověřených osob k jednotlivým revírům formou čestného prohlášení s jejich kontaktními údaji a tento průběžně aktualizovat.

20. Smluvní strany jsou povinny zajistit, aby osoby určené pro komunikaci s oprávněnými osobami druhé smluvní strany byly schopny plynule komunikovat v českém, příp. slovenském, jazyce, a aby na standardní úrovni zvládaly odborné lesnické výrazy.
21. Smluvní partner je před zahájením výkonu činnosti dle Smlouvy povinen provést posouzení požárního nebezpečí podle ustanovení § 6a zákona č. 133/1985 Sb., o požární ochraně, ve znění pozdějších předpisů, a to u činností a užívaných objektů se zvýšeným požárním nebezpečím a vysokým požárním nebezpečím, vyjmenovaných v ustanovení § 4 odst. 2 a 3 uvedeného zákona, zajistit schválení tohoto posouzení požárního nebezpečí příslušným orgánem státního požárního dozoru a následně předat posouzení, včetně dokladu prokazujícího jeho schválení příslušným orgánem státního požárního dozoru, v písemné formě Lesům ČR. Smluvní partner je dále povinen vypracovat a používat organizační a technická opatření k zajištění požární ochrany u provozovaných činností, u nichž hrozí nebezpečí vzniku požáru. Smluvní partner je rovněž povinen dodržovat obecně závazné bezpečnostní a požární předpisy u případně najatých či užívaných provozních, výrobních a ubytovacích zařízení, která jsou v majetku České republiky a/nebo ve správě Lesů ČR nebo se nacházejí na pozemcích, kterých se dotýká plnění dle Smlouvy.
22. Smluvní partner je povinen umožnit pracovníkům Lesů ČR kontrolu používání ekologických olejů a hydraulických náplní u mechanizace používané při plnění Smlouvy.
23. Smluvní partner se zavazuje dodržovat povinnosti vyplývající z nařízení Evropského parlamentu a Rady (EU) č. 995/2010 ze dne 20. října 2010, kterým se stanoví povinnosti hospodářských subjektů uvádějících na trh dřevo a dřevařské výrobky.
24. Smluvní partner je povinen neprodleně oznámit Lesům ČR skutečnosti nasvědčující protizákonnému jednání osob na Porostu, který byl Smluvnímu partnerovi předán za účelem provádění Lesnických činností.

VIII. Základní zásady provádění Pěstebních činností

1. Smluvní partner je povinen provádět Pěstební činnosti v souladu se Smlouvou, Pěstebním projektem a Zadávacími listy pěstebních činností. Pokud je v Pěstebním projektu nebo Zadávacím listu pěstebních činností stanoven konkrétní termín pro provedení Pěstebních činností, je Smluvní partner povinen tyto Pěstební činnosti provést v termínu stanoveném v Pěstebním projektu či Zadávacím listu pěstebních činností.
2. K převzetí výsledků Pěstebních činností Lesy ČR dochází prostřednictvím předání písemných soupisů řádně provedených Pěstebních činností, a to v členění podle jednotlivých Porostů, a jejich následnou akceptací ze strany Lesů ČR. Není-li ujednáno jinak, je Smluvní partner za tímto účelem povinen vždy jednou týdně předkládat Lesům ČR podrobný písemný soupis provedených Pěstebních činností

za příslušný kalendářní týden, přičemž soupis provedených Pěstebních činností za poslední týden v měsíci musí být předložen Lesům ČR do druhého pracovního dne kalendářního měsíce následujícího po kalendářním měsíci, v němž byly Pěstební činnosti provedeny.

3. Lesy ČR jsou povinny podrobné písemné soupisy provedených Pěstebních činností podle předchozího odstavce od Smluvního partnera přebírat. Po převzetí týdenních písemných soupisů provedených Pěstebních činností Lesy ČR provedou jejich kontrolu, a to vždy nejpozději do tří pracovních dnů od převzetí příslušného soupisu. V případě, že soupisy nevykazují vady, Lesy ČR provedou v téže lhůtě i akceptaci výsledků Pěstebních činností. Stanovená lhůta neplatí, pokud uvedené soupisy nejsou Smluvním partnerem předkládány Lesům ČR průběžně ve lhůtě uvedené v odst. 2 tohoto článku. Akceptací výsledků Pěstebních činností přechází nebezpečí škody na provedeném zalesnění či jiných výsledcích Pěstebních činností ze Smluvního partnera na Lesy ČR.
4. Písemné soupisy Pěstebních činností je Smluvní partner povinen předávat k rukám pověřeného pracovníka Lesů ČR, který je oprávněn již při jejich převzetí ke každému jednotlivému soupisu Pěstebních činností vznést námitky (např. námitku nesrozumitelnosti či nečitelnosti). V případě vadně poskytnutého plnění (zejména v rozporu se Smlouvou, Pěstebním projektem, Zadávacím listem pěstebních činností, Přílohou č. P3 – Podrobné podmínky provádění pěstebních činností nebo v případě nesrozumitelnosti či nečitelnosti soupisů Pěstebních činností) jsou Lesy ČR oprávněny vznést písemně námitku a stanovit dle okolností přiměřenou lhůtu pro odstranění těchto vad. Odstraněním vad není dotčeno právo Lesů ČR na náhradu vzniklé škody. V případě vznesení námitky ze strany Lesů ČR se Smluvní partner zavazuje vady odstranit a po jejich odstranění Lesům ČR opakovaně předložit příslušný soupis provedených Pěstebních činností.
5. Písemné soupisy Pěstebních činností jsou řádně akceptovány jejich čitelným podpisem pověřeného pracovníka Lesů ČR spolu s uvedením data akceptace. Akceptací soupisů Pěstebních činností ze strany Lesů ČR nejsou dotčena práva Lesů ČR plynoucí z odpovědnosti Smluvního partnera za skryté vady Pěstebních činností. Pro vyloučení pochybností se uvádí, že za akceptaci soupisů Pěstebních činností se nepovažuje jejich podpis pověřeným pracovníkem Lesů ČR potvrzující pouhé převzetí těchto soupisů a že pouhý podpis písemného soupisu Pěstebních činností pověřeným pracovníkem Lesů ČR bez uvedení slova „akceptace“ nebo slova shodného významu se nepovažuje za akceptaci soupisu Pěstebních činností.
6. Nedodrží-li Smluvní partner objem Jarního zalesnění, je povinen tento nesplněný objem nahradit v témže kalendářním roce, v němž mělo být Jarní zalesnění provedeno, nestanoví-li Lesy ČR jinak. V takovém případě Lesy ČR mohou stanovit, jakým typem sadebního materiálu bude toto náhradní zalesnění provedeno (např. záměna za krytokořenný sadební materiál), přičemž uhradí Smluvnímu partnerovi cenu skutečně použitého sadebního materiálu uvedenou v Ceníku pěstebních činností, který jako Příloha č. P4 tvoří součást Smlouvy, a upravenou postupem dle čl. X. Smlouvy.
7. V souvislosti s realizací Pěstebního projektu jsou Lesy ČR povinny poskytnout Smluvnímu partnerovi informaci o množství vlastního sadebního materiálu pěstovaného u smluvně pověřeného pěstitele nebo na LZ, podle:
 - a) dřevin;

- b) PLO;
- c) LVS;

a to vždy současně s předáním Pěstebnímu projektu.

8. Lesy ČR mají právo v rámci realizace Pěstebních činností dle Smlouvy určit Smluvnímu partnerovi, aby použil pro určité zalesňované plochy sadební materiál vypěstovaný ve smyslu předchozího odstavce. Smluvní partner je v tomto případě povinen na základě výzvy Lesů ČR ve stanovené lhůtě převzít za účasti osoby pověřené k tomu Lesy ČR sadební materiál ve školce pověřeného pěstitele nebo LZ. Není-li sadební materiál pěstován na území SÚJ, je Smluvní partner oprávněn účelně vynaložené náklady Smluvního partnera spojené s převzetím a převozem dle předchozí věty požadovat po Lesích ČR. Pro vyúčtování a fakturaci uvedených nákladů platí obdobně čl. XVII. Smlouvy. V případě, že sadební materiál vykazuje vady, je Smluvní partner povinen Lesy ČR na nedostatky neprodleně upozornit, jinak se má za to, že sadební materiál neměl vady. Lesy ČR jsou povinny neprodleně zajistit výměnu oprávněně reklamovaného sadebního materiálu za sadební materiál bezvadný nebo zrušit požadavek na zalesnění ploch sadebním materiálem Lesů ČR.
9. Smluvní partner je povinen dodat pro zalesňování vhodný sadební materiál v souladu s Pěstebním projektem, pokud není požadavkem Lesů ČR na zalesnění sadebním materiálem Lesů ČR určeno jinak.
10. V případě, že jsou ve Smlouvě, resp. přílohách Smlouvy, uvedeny některé konkrétní názvy chemických přípravků používaných při Pěstebních činnostech, je Smluvní partner při provádění Pěstebních činností oprávněn použít po předchozím písemném souhlasu Lesů ČR přípravky jiné, avšak jen tehdy, pokud jsou tyto přípravky povoleny v souladu s nařízením Evropského parlamentu a Rady (ES) č. 1107/2009 ze dne 21. října 2009 o uvádění přípravků na ochranu rostlin na trh a o zrušení směrnic Rady 79/117/EHS a 91/414/EHS, či v souladu s jiným právním předpisem, který tento právní předpis provede či nahradí. Smluvní partner je však povinen zabezpečit minimálně stejnou kvalitu a obdobné účinky chemického ošetření (Lesy ČR jsou oprávněny na vlastní náklady provést otestování chemického přípravku a Smluvní partner je povinen poskytnout Lesům ČR k uvedenému nezbytnou součinnost). Smluvní partner je v této souvislosti zejména povinen:
 - a) vést záznamy o přípravcích na ochranu rostlin (článek 67 nařízení Evropského parlamentu a Rady (ES) č. 1107/2009 ze dne 21. října 2009 o uvádění přípravků na ochranu rostlin na trh a o zrušení směrnic Rady 79/117/EHS a 91/414/EHS) a kopii záznamů o přípravcích na ochranu rostlin pravidelně jednou měsíčně předávat Lesům ČR a v případě žádosti Lesů ČR do druhého pracovního dne od jejího vyžádání;
 - b) dodržet opatření při použití přípravků nebezpečných nebo zvláště nebezpečných pro skupiny organismů (ustanovení § 51 Zákona o rostlinolékařské péči a vyhláška č. 327/2012 Sb., o ochraně včel, zvěře, vodních organismů a dalších necílových organismů při použití přípravků na ochranu rostlin, ve znění pozdějších předpisů); v případě, že budou použity přípravky vyjmenované v ustanovení § 51 odst. 1 Zákona o rostlinolékařské péči, informovat o jejich plánovaném použití Lesy ČR nejméně 30 dní přede dnem zahájení aplikace a nejméně 10 dní přede dnem zahájení aplikace v případech, kdy Lesy ČR předají Smluvnímu partnerovi Pěstební činnosti formou Zadávacího listu pro Porost, na němž Smluvní partner předmětné přípravky bude používat, a dále splnit povinnosti uvedené v ustanovení § 51 Zákona o rostlinolékařské péči;

- c) zajistit aplikaci přípravků osobami, které jsou minimálně držiteli osvědčení I. stupně pro nakládání s přípravky.

IX. Základní zásady provádění Těžebních činností

1. Smluvní partner je povinen provádět Těžební činnosti v souladu se Smlouvou a Těžebním projektem a Zadávacími listy pro těžební činnosti. Smluvní partner je oprávněn započít s prováděním Těžebních činností v konkrétním Porostu vždy teprve poté, co řádně protokolárně převezme Porost od Lesů ČR. U Těžebních činností zadaných prostřednictvím Zadávacího listu - Těžební činnosti (Příloha č. Z1/a) bude záznam o předání Porostu Smluvnímu partnerovi součástí Zadávacích listů a bude obsahovat zejména zhodnocení stavu Porostu, uvedení mimořádných situací na Porostu, případně výhrady Smluvního partnera k nestandardním podmínkám na Porostu ovlivňujících negativně provádění Lesnických činností. U Těžebních činností zadaných prostřednictvím Zadávacího listu - Roztroušená nahodilá těžba (Příloha č. Z1/b) nebo Zadávacího listu - Objednávka asanace (Příloha č. Z1/c) se předání Porostů Smluvnímu partnerovi provádí hromadně pro výčet Porostů uvedených v příslušném Zadávacím listu pro těžební činnosti. Blíže údaje o stavu Porostu, uvedení mimořádných situací na Porostu a případné výhrady Smluvního partnera k nestandardním podmínkám na Porostu se uvádějí jen v případě potřeby, a to obvykle formou poznámky na příslušném Zadávacím listu pro těžební činnosti. Pokud je v Těžebním projektu nebo Zadávacím listu pro těžební činnosti stanoven konkrétní termín pro provedení Těžebních činností, je Smluvní partner povinen v tomto termínu uvedené Těžební činnosti provést a protokolárně předat Porost Lesům ČR v souladu s odst. 3 tohoto článku. Manipulace s dřívím je možná pouze při dodržení zásad uvedených v čl. XIV. Smlouvy.
2. Smluvní partner je povinen předávat Lesům ČR Číselníky vytvořené v souladu s Přílohou č. T4 – Definice ceníkových kódů těžebního dříví a opatřené vzestupně číselným označením, které se nebude v rámci kalendářního roku a revíru opakovat, a to vždy nejpozději do tří pracovních dnů poté, co budou ukončeny Těžební činnosti dle čl. V. odst. 5 písm. a) – c) Smlouvy v Porostu. V případě ukončení Těžebních činností v posledních třech dnech kalendářního měsíce musí být Číselníky předány nejpozději do prvního pracovního dne následujícího kalendářního měsíce, v němž byly Těžební činnosti provedeny. Není-li v Zadávacím listu pro těžební činnosti stanoveno jinak, je Smluvní partner povinen za účelem umožnění řádné kontroly předat Lesům ČR ke kontrole Číselníky až po vytěžení veškerého dříví v rámci celého Porostu určeného k těžbě v Zadávacím listu pro těžební činnosti.
3. Smluvní partner je povinen řádně protokolárně, formou záznamu na Zadávacím listu pro těžební činnosti s vyznačením provedených Těžebních činností, předat Porost Lesům ČR, a to nejpozději do tří pracovních dnů od ukončení veškerých Těžebních činností včetně Potěžebních úprav v Porostu. Lesy ČR jako součást záznamu o předání Porostu uvedou zejména přehled nesplněných závazků Smluvního partnera k provádění Těžebních činností, včetně předpokládaných lhůt k jejich splnění ze strany Smluvního partnera. U Těžebních činností zadaných prostřednictvím Zadávacího listu - Roztroušená nahodilá těžba (Příloha č. Z1/b) nebo Zadávacího listu - Objednávka asanace (Příloha č. Z1/c) se předání Porostů Lesům ČR provádí hromadně pro výčet Porostů uvedených v příslušném Zadávacím listu pro těžební činnosti.
4. K definitivnímu převzetí výsledků Těžebních činností v Porostu včetně Potěžebních úprav Lesy ČR dochází prostřednictvím řádného předání Zadávacích listů pro těžební

činnosti s vyznačením provedených Těžebních činností, a jejich následnou akceptací ze strany Lesů ČR.

5. Lesy ČR jsou povinny Číselníky a Zadávací listy pro těžební činnosti s vyznačením provedených Těžebních činností podle odstavce 3 tohoto článku od Smluvního partnera přebírat, a to ve lhůtě 3 pracovních dnů od okamžiku, kdy jsou Lesy ČR Smluvním partnerem vyzvány k převzetí těchto dokumentů. Převzetím ani podpisem Číselníků či Zadávacích listů pro těžební činnosti s vyznačením provedených Těžebních činností ze strany Lesů ČR potvrzujícím jejich převzetí nedochází ze strany Lesů ČR k uznání, že těžba byla provedena řádně a v souladu s rozsahem těžby tak, jak byl tento rozsah vymezen v Projektu či v Zadávacím listu pro těžební činnosti. Pro vyloučení pochybností se uvádí, že v případě zastavení Těžebních činností dle čl. VII. odst. 12 Smlouvy, nevzniká Lesům ČR povinnost dle věty první tohoto odstavce.
6. Číselníky i Zadávací listy pro těžební činnosti s vyznačením provedených Těžebních činností musí být srozumitelné a čitelně vyplněné. Číselníky a Zadávací listy pro těžební činnosti s vyznačením provedených Těžebních činností je Smluvní partner povinen předávat k rukám pověřeného pracovníka Lesů ČR, který je oprávněn již při jejich převzetí ke každému jednotlivému Číselníku či Zadávacímu listu pro těžební činnosti s vyznačením provedených Těžebních činností vznést námitky (např. námitku nesrozumitelnosti či nečitelnosti). Na žádost Smluvního partnera Lesy ČR písemně potvrdí převzetí Číselníků. Po převzetí Číselníků nebo Zadávacích listů pro těžební činnosti s vyznačením provedených Těžebních činností provedou Lesy ČR kontrolu převzatých dokumentů a provedených Těžebních činností, a to ve lhůtě 3 pracovních dnů ode dne jejich převzetí. V případě vad některého z převzatých dokumentů či vadně poskytnutého plnění (zejména v rozporu se Smlouvou, Těžebním projektem, Zadávacím listem pro těžební činnosti nebo Přílohou č. T2 – Podrobné podmínky provádění těžebních činností) jsou Lesy ČR oprávněny vznést námitku a zároveň stanovit dle okolností přiměřenou lhůtu pro odstranění těchto vad. Odstraněním vad není dotčeno právo Lesů ČR na náhradu vzniklé škody. V případě vznesení námitky ze strany Lesů ČR se Smluvní partner zavazuje vady odstranit a po jejich odstranění Lesům ČR opakovaně předložit příslušný Zadávací list pro těžební činnosti s vyznačením provedených Těžebních činností či Číselník. Pokud Lesy ČR po provedené kontrole neshledají důvody ke vznesení námitek, učiní do tří pracovních dnů od provedené kontroly akceptaci převzatých dokumentů, a to jejich čitelným podpisem spolu s uvedením data akceptace. Akceptací Zadávacího listu pro těžební činnosti s vyznačením provedených Těžebních činností potvrzují Lesy ČR, že příslušná těžba byla provedena řádně a v souladu s rozsahem těžby tak, jak byl tento rozsah vymezen v Projektu či v Zadávacím listu pro těžební činnosti. Pro vyloučení všech pochybností se uvádí, že pouhý podpis Číselníku nebo Zadávacího listu pro těžební činnosti s vyznačením provedených Těžebních činností pověřeným pracovníkem Lesů ČR bez uvedení slova „akceptace“ nebo slova shodného významu se nepovažuje za akceptaci Zadávacího listu pro těžební činnosti.
7. Množství dříví vytěženého v jednotlivých Porostech se bude stanovovat měřením a bude evidováno v Číselníku vyhotoveném dle Přílohy č. T2 – Podrobné podmínky provádění těžebních činností, pokud smluvní strany neujednají jiný způsob měření a evidence.
8. Smluvní partner je dále povinen zejména:
 - a) zpracovávat přednostně před ostatními těžbami nahodilé těžby, zejména kůrovcové a kůrovcem ohrožené dříví, ve lhůtách stanovených Lesy ČR

a v souladu s ustanoveními § 32 odst. 1 písm. b) a § 33 odst. 1 věty první Zákona o lesích a s prováděcími právními předpisy k Zákonu o lesích, a dále v souladu s Přílohou č. Z3 – Obrana a ochrana proti kůrovcům; Smluvní partner bere na vědomí, že v důsledku nutnosti provedení nahodilých těžeb může docházet ke snižování objemu úmyslné těžby;

- b) kontrolovat veškeré vytěžené dříví ve svém vlastnictví a provádět na své náklady jeho odvoz či asanaci tak, aby nedošlo k vývinu, šíření a přemnožení škodlivých organismů;
- c) provádět těžby dané Těžebním projektem a/nebo Zadávacími listy pro těžební činnosti ve stanovených termínech;
- d) provádět na své náklady ošetření poškození Kořenových náběhů a kmenů stojících stromů proti dřevokazným houbám, které vzniklo těžbou a soustředováním dříví, a to nejpozději do konce pracovní směny, během níž k poškození došlo, pokud způsobí poškození spočívající v poškození Kořenových náběhů nebo kmenů stojících stromů, které nejsou určeny k těžbě, není-li v Zadávacím listu pro těžební činnosti při převzetí pracoviště uvedeno jinak;
- e) oznamovat Lesům ČR ukončení činností na příslušném Porostu ve lhůtě uvedené v odst. 2 tohoto článku, a provést v termínu podle Přílohy č. T2 – Podrobné podmínky provádění těžebních činností, jinak bez zbytečného odkladu po ukončení činnosti v dané lokalitě, na své náklady provést úpravu přibližovacích (technologických) linek, lesních svážnic, lesních (popř. odvozních) cest a turistických a ostatních značených cest, stezek a pěšin, včetně příkopů, vodních toků a lesních skládek tak, aby jejich stav odpovídal běžnému opotřebení;
- f) provádět na své náklady Potěžební úpravy v souladu a ve lhůtách s Přílohou č. T2 – Podrobné podmínky provádění těžebních činností;
- g) zajistit vždy po skončení pracovní směny odstranění dříví a Těžebních zbytků tak, aby byla zajištěna průchodnost značených turistických a ostatních značených cest, stezek a pěšin a průjezdnost lesních cest a lesních svážnic.

9. Lesy ČR jsou povinny pro Smluvního partnera závazně vyznačit v místě plnění úmyslné zásahy a k těmto zásahům se vztahující přibližovací (technologické) linky a místa pro lesní skládky a manipulaci, a to vždy na celé kalendářní čtvrtletí předem; v případě přibližovacích (technologických) linek a míst pro lesní skládky lze v Zadávacím listu stanovit jinak. Dále jsou Lesy ČR povinny vyznačit přednostně kůrovcové dříví k těžbě a jinou nahodilou těžbu, na kterou se vztahuje ustanovení § 33 odst. 1 Zákona o lesích; oznámení dle ustanovení § 33 odst. 1 věty druhé Zákona o lesích provedou Lesy ČR. Zpracování a asanace kůrovcového dříví, kůrovcem ohroženého dříví a lapáků se řídí Přílohou č. Z3 – Obrana a ochrana proti kůrovcům.

X. Ceny za provádění Lesnických činností

1. Ceny za provádění jednotlivých Pěstebních činností jsou uvedeny v (položkovém) ceníku, který tvoří Přílohu č. P4 – Ceník pěstebních činností (část A – ceník PČ; část B – ceník SaMa). Ceny za provádění jednotlivých Těžebních činností jsou uvedeny v (položkovém) ceníku, který tvoří Přílohu č. T3 – Ceník těžebních činností. Pro účely Smlouvy se předpokládá, že ceny za provádění Lesnických činností uvedené v Nabídce jsou platné pro první a druhé kalendářní čtvrtletí roku 2018 a v průběhu trvání Smlouvy budou upravovány podle odst. 3 tohoto článku.
2. Ceny za provádění Lesnických činností jsou sjednány jako ceny bez DPH. K těmto cenám bude připočítána DPH ve výši platné ke dni uskutečnění zdanitelného plnění.

3. Ceny za Lesnické činnosti, které Smluvní partner nabídl v zadávacím řízení, budou pro každé kalendářní čtvrtletí účinnosti Smlouvy, počínaje 3. kalendářním čtvrtletím roku 2018, upravovány o Smluvní inflaci, tedy o procentní rozdíl odpovídající poměru celkových změn Klouzavých indexů mezd, Klouzavých indexů PHM a Klouzavých indexů průmyslu v poměru 75:15:10. Výsledný procentní rozdíl bude zaokrouhlen na jednu desetinu procenta matematicky. Pro výpočet procentního rozdílu budou použity Klouzavé indexy PHM a Klouzavé indexy průmyslu za období od 3. kalendářního čtvrtletí roku 2018 (včetně) až po dané (aktuální) kalendářní čtvrtletí, a hodnoty Klouzavých indexů mezd za období od 2. kalendářního čtvrtletí roku 2018 (včetně) až po čtvrtletí bezprostředně předcházející danému (aktuálnímu) kalendářnímu čtvrtletí. (Pro odstranění všech pochybností se uvádí, že k první úpravě cen Lesnických činností dojde ve 3. čtvrtletí roku 2018, přičemž pro výpočty Klouzavého indexu PHM a Klouzavého indexu průmyslu pro třetí čtvrtletí 2018 budou užity Indexy PHM a Indexy průmyslu vypočtené z podkladových hodnot ČSÚ zveřejněných za druhé, třetí a čtvrté čtvrtletí roku 2017 a první a druhé čtvrtletí roku 2018, zatímco pro výpočet Klouzavého indexu mezd pro druhé čtvrtletí 2018 budou použity Indexy mezd vypočtené z podkladových hodnot ČSÚ zveřejněných za první, druhé, třetí a čtvrté čtvrtletí roku 2017 a první čtvrtletí roku 2018). Upravené ceny v Kč dle tohoto odstavce budou zaokrouhleny matematicky na celé Kč. Pro větší srozumitelnost je v Příloze č. D2 – Matice pro výpočet cen dříví uveden vzorec pro výpočet Smluvní inflace, podle kterého bude možné provést úpravu cen za provádění Lesnických činností, včetně příkladového výpočtu.
4. Smluvní strany se pro účely Smlouvy zavazují respektovat případné následné změny metodiky, označení či změny periodicity zveřejňování podkladových hodnot (jednotlivých položek/forem indexu) ze strany ČSÚ ve Smlouvě užívaných za účelem stanovení výše Smluvní inflace (konstrukce použitých indexů). V případě, že podkladové hodnoty nebudou za určité období ze strany ČSÚ zveřejněny, bude se pro účely úpravy cen Lesnických činností dle tohoto článku vycházet z nevyvratitelné domněnky, že v dané položce nedošlo ke změně oproti předchozímu období, tj. užita bude hodnota za období předcházející; v případě formy indexu bude užito hodnoty „100,0“. Smluvní strany se však zavazují, že pokud dojde ze strany ČSÚ k dodatečnému zveřejnění předtím nezveřejněných podkladových hodnot, tak jako k případné dodatečné opravě již zveřejněných hodnot, bude provedena oprava původně upravených cen Lesnických činností dle tohoto článku pro dotčená období za účelem vystavení opravných daňových dokladů dle zákona č. 235/2004 Sb., o dani z přidané hodnoty, ve znění pozdějších předpisů.
5. Služby Lesnických činností jsou poskytovány ve formě dílčích (měsíčních) plnění. Pokud Smlouva trvala pouze část kalendářního měsíce, je dílčím obdobím ta část kalendářního měsíce, v níž Smlouva trvala. Za den uskutečnění zdanitelného plnění se považuje poslední den dílčího plnění.
6. Lesy ČR se zavazují uhradit Smluvnímu partnerovi příspěvek na zvýšené náklady spojené se zpracováním a asanací kalamitního nebo kůrovcového dříví ve výši 200 Kč/m³ zpracovaného a asanovaného kalamitního nebo kůrovcového dříví, za splnění následujících podmínek:
 - a) V případě výskytu rozsáhlých živelných kalamit dojde v důsledku jednostranné změny Projektu dle čl. XIII. odst. 6 Smlouvy k navýšení měsíčního objemu těžby nad 1/10 původně projektovaného ročního objemu dříví a zároveň objem skutečně zpracovaného kalamitního dříví v tomto kalendářním měsíci přesáhne

1/10 projektovaného ročního objemu dříví. Příspěvek bude poskytnut na každý 1 m³ kalamitního dříví vytěženého v daném kalendářním měsíci nad množstvím 1/10 projektovaného ročního objemu dříví. Podmínkou vzniku nároku Smluvního partnera na příspěvek je akceptace a řádné plnění harmonogramu zpracování kalamitního dříví, který Lesy ČR navrhnou Smluvnímu partnerovi. Při uplatnění tohoto řešení bude zastaveno objednávání úmyslných těžeb na postižené SÚJ ze strany Lesů ČR.

- b) V případě, že v důsledku gradace kůrovců dojde ke zpracování a asanaci kůrovcového dříví zadaného dle čl. I. Přílohy č. Z3 – Obrana a ochrana proti kůrovcům v jednotlivém kalendářním měsíci v objemu přesahujícím 1/10 projektovaného ročního objemu dříví. Příspěvek bude poskytnut na každý 1 m³ kůrovcového dříví zpracovaného a asanovaného v daném kalendářním měsíci nad množstvím 1/10 projektovaného ročního objemu dříví. To neplatí, je-li v Příloze č. Z2 - Ostatní informace uveden obvyklý podíl celkové těžby pro příslušné kalendářní čtvrtletí vyšší než 30% z celkového ročního objemu těžeb. V tomto případě se hranice pro poskytnutí příspěvku v měsíci stanoví jako 1/3 podílu projektovaného objemu dříví pro dané kalendářní čtvrtletí, uvedeného v Příloze č. Z2 - Ostatní informace.

PROJEKTY, ZADÁVACÍ LISTY A ZMĚNOVÁ ŘÍZENÍ

XI. Projekty a Zadávací listy

1. Projekt blíže specifikuje plnění Smlouvy v příslušném kalendářním roce či v příslušném kalendářním čtvrtletí jejího trvání a umožňuje oběma smluvním stranám vyhotovení výrobních, ekonomických a obchodních plánů pro příslušný rok. Projektem je vymezena realizace činností Smluvního partnera dle Smlouvy.
2. Projekty zpracovávají Lesy ČR. Smluvní partner je při tvorbě Projektů oprávněn Lesům ČR předkládat písemné návrhy a připomínky k Projektům, které následně smluvní strany projednají buď distanční (korespondenční) formou nebo formou osobních jednání smluvních stran. Lesy ČR mají výhradní právo definovat konečnou podobu Projektu. Lesy ČR dbají při tvorbě Projektů na to, aby Projekty v nejbližší možné míře odpovídaly skutečnému stavu na SÚJ a co nejpřesněji popisovaly předmět a rozsah Lesnických činností, které mají být dle Smlouvy prováděny Smluvním partnerem a které jsou známy k datu předání Projektů.
3. Projekt pro rok 2018 byl Smluvnímu partnerovi předán při podpisu Smlouvy. Projekt pro roky následující až do doby ukončení Smlouvy předají Lesy ČR Smluvnímu partnerovi vždy ve lhůtě do 15. listopadu roku předcházejícího kalendářnímu roku, k němuž se příslušný Projekt vztahuje.
4. Projekt je pro obě smluvní strany závazný, přičemž Smluvní partner je oprávněn při jeho plnění zaměnit jednotlivé technologie Pěstebních činností v rámci skupin technologií definovaných v Příloze č. P6 – Řadič výkonů pěstebních činností nebo zaměnit jednotlivé technologie těžby a soustřeďování dříví v rámci skupiny technologií definovaných v Příloze č. T5 – Řadič výkonů těžebních činností, pokud Příloha č. Z2 – Ostatní informace nestanoví jinak. Smluvní partner je oprávněn při provádění těžby a soustřeďování dříví zvolit jednotlivé technologie těžby a soustřeďování dříví. V Porostech s omezeným režimem hospodaření dle čl. VII. odst. 4 písm. c) Smlouvy jsou Lesy ČR oprávněny určit technologii výroby Zadávacím

listem. Projekt se předáním Smluvnímu partnerovi stává součástí Smlouvy. Plnění Smluvního partnera dle Projektu může být konkretizováno či pozměněno Zadávacími listy. Lesy ČR jsou oprávněny měnit Projekt prostřednictvím Zadávacích listů pouze za podmínek uvedených v čl. XIII. Smlouvy. Smluvní partner je povinen Zadávací listy od Lesů ČR přebírat a plnit Smlouvu v souladu s nimi. Převzetí Zadávacích listů je povinen Smluvní partner písemně potvrdit (např. podpisem odpovědného pracovníka). Pokud Smluvní partner nepotvrdí převzetí Zadávacího listu podpisem do následujícího pracovního dne po jeho předání, bude Zadávací list považován za doručený předáním do sféry dispozice Smluvního partnera dle čl. XXII. Smlouvy.

5. Část projektu může tvořit typ projektu 2 tj. „Projekt předaný podmíněný“, který obsahuje především opakované zásahy, jež jsou závislé zejména na klimatických podmínkách a vývoji škůdců a škodlivých činitelů v daném roce (např. druhé ožínání, ochrana mladých lesních porostů proti klikorohu, ochrana mladých lesních porostů proti zvěři) nebo zásahy, které nastanou pouze v případě nerealizování některých zájmů Lesů ČR (např. úklid Klestu v případě nerealizování prodeje Těžebních zbytků na ploše pro energetické účely). V případě, že nastane nutnost realizace těchto činností, budou Zadávacím listem tyto práce objednány u Smluvního partnera. Lesy ČR jsou povinny vždy do 15. září daného kalendářního roku Smluvnímu partnerovi písemně sdělit, které z podmíněně předaných činností specifikovaných v Projektech daného roku nebudou Lesy ČR najisto požadovat.

XII. Požadavky na obsah Projektů

1. Pěstební projekt musí obsahovat alespoň:
 - a) druh, rozsah a technologii provedení Pěstebních činností;
 - b) termín provedení Pěstebních činností;
 - c) označení Porostů nebo Fiktivních porostů, ve kterých mají být Pěstební činnosti prováděny.
2. Těžební projekt musí obsahovat alespoň:
 - a) množství dříví k těžbě dle dřevin;
 - b) druh Těžebních činností;
 - c) termín provedení Těžebních činností;
 - d) označení Porostů nebo Fiktivních porostů, ve kterých mají být Těžební činnosti prováděny.

XIII. Změnová řízení a změny Projektů

1. Lesy ČR i Smluvní partner jsou oprávněni předložit písemné návrhy na změnu Projektů, přičemž tyto změny, neujednájí-li smluvní strany jinak, budou po schválení oběma smluvními stranami účinné od prvého dne kalendářního měsíce následujícího po kalendářním měsíci, ve kterém byla změna smluvními stranami schválena. Návrhy budou smluvními stranami projednávány v tzv. změnových řízeních. Změnová řízení mohou probíhat distanční (korespondenční) formou nebo formou osobních jednání smluvních stran, ze kterých budou pořizovány písemné zápisy. Změna Projektů či změna Zadávacích listů, učiněná pouze ústní formou, je nepřípustná.
2. Smluvní strany jsou povinny si v rámci změnového řízení poskytovat vzájemnou součinnost, zejména řádně reagovat na návrhy druhé smluvní strany. Reakce

se považuje za řádnou, pokud byla učiněna do 7 dnů po obdržení návrhu druhé smluvní strany a vymezuje jednoznačné stanovisko k návrhu příslušné smluvní strany. Návrhy na změnu Projektů jsou smluvní strany oprávněny předložit druhé smluvní straně nejpozději do 15. kalendářního dne kalendářního měsíce, který předchází kalendářnímu měsíci, od kterého má navížená změna platit, neujednájí-li smluvní strany jinak; návrhy na změnu Pěstebních projektů v části týkající se Jarního zalesnění a činností s tímto souvisejících je Smluvní partner oprávněn vůči Lesům ČR učinit nejpozději do 31. 1. příslušného kalendářního roku, k němuž se Pěstební projekt vztahuje. Návrhy musí být vždy předkládány v souhrnné podobě.

3. Obě smluvní strany se zavazují při předání návrhů změn Projektu písemně potvrdit jejich převzetí a předání; v případě odmítnutí splnění tohoto závazku se považuje návrh změny Projektu za doručený jeho předáním do sféry dispozice druhé smluvní strany v souladu s čl. XXII. Smlouvy. Náklady změnového řízení nese každá smluvní strana sama.
4. Za změnu Pěstebního projektu se považuje zejména změna:
 - a) v druhu Pěstebních činností;
 - b) v rozsahu Pěstebních činností;
 - c) Porostů, ve kterých mají být Pěstební činnosti provedeny;
 - d) v odlišném rozsahu použité technologie a jejím umístění v Porostech oproti původnímu Pěstebnímu projektu;
 - e) parametrů a druhu sadebního materiálu;
 - f) v termínu realizace Pěstebních činností.
5. Za změnu Těžebního projektu se považuje zejména změna:
 - a) v druhu Těžebních činností;
 - b) v rozsahu Těžebních činností;
 - c) Porostů, ve kterých mají být Těžební činnosti prováděny;
 - d) v termínu realizace Těžebních činností.
6. Lesy ČR jsou oprávněny jednostranně mimo režim změnového řízení provádět změny Projektů, v nezbytně nutném rozsahu a jen z vážných důvodů, a to zejména v případě:
 - a) živelních událostí, klimatických vlivů (sucho, dlouhodobé deště apod.), nepředvídatelných, byť i jen hrozících škodných událostí způsobených biotickými a abiotickými činiteli ve smyslu ustanovení § 32 a § 33 odst. 1 Zákona o lesích, odůvodněných potřeb ekonomických či požadavků lesního hospodaření, vydání soudního nebo správního rozhodnutí, vydání nového nebo změny dosavadního právního předpisu, případně oznámení záměru o vyhlášení chráněného území přírody, kterými je činnost Lesů ČR omezena nebo znemožněna;
 - b) dojde-li ke změně LHP;
 - c) dojde-li ke změně vlastnických nebo užívacích poměrů v Projektem dotčených Porostech, přičemž tato změna vlastnických nebo užívacích poměrů zahrnuje rovněž, avšak ne výlučně, přechod či převod vlastnického práva v důsledku tzv. majetkového vyrovnání s církvemi a náboženskými společnostmi ve smyslu Zákona o majetkovém vyrovnání s RC a NS;
 - d) dojde-li k omezení nakládání s majetkem nárokovaným registrovanými církvemi a náboženskými společnostmi či k omezení jeho užívání, vše ve smyslu Zákona o majetkovém vyrovnání s RC a NS.

7. Jestliže Smluvní partner nebude souhlasit se změnami Projektů provedenými podle předchozího odstavce, je Smluvní partner oprávněn Smlouvu vypovědět za podmínek dle čl. XXIII. odst. 6 písm. c) Smlouvy.
8. Za změnu Projektu se nepovažuje změna:
 - a) umístění Pěstebních a Těžebních činností z Fiktivního porostu na Porost;
 - b) Zadávacím listem zadané Pěstební činnosti uvedené v typu projektu 2, tj. „Projekt předaný podmíněný“.

SOUSTŘEDĚNÍ, MANIPULACE, PŘÍJEM A ODVOZ DŘÍVÍ

XIV. Základní zásady

1. Nebude-li smluvními stranami ujednáno jinak, nebo neudělí-li příslušný lesní správce písemně souhlas s jiným postupem, je Smluvní partner povinen na své náklady a na vlastní nebezpečí uchovávat dříví, které má přejít do jeho vlastnictví podle Smlouvy, na Lokalitě P. Příjem (přejímka) dříví od Smluvního partnera ze strany Lesů ČR bude probíhat zásadně na Lokalitě P. Smluvní partner je oprávněn provádět soustředění dříví z Lokality P na Lokalitu OM až po nabytí vlastnického práva k předmětnému dříví podle Smlouvy. Dříví soustředěné na Lokalitě OM nesmí Smluvní partner bez předchozího souhlasu Lesů ČR převážet a ukládat na jinou Lokalitu OM na pozemcích ve správě Lesů ČR. Volba použité technologie soustředění dříví z Lokality P na Lokalitu OM záleží výhradně na rozhodnutí Smluvního partnera, pokud Lesy ČR ve vztahu ke konkrétnímu Porostu některou z technologií ze závažného důvodu (zejména z důvodu ochrany lesa či přírody) v písemné formě nezakážou nebo přímo neurčí. Smluvní partner je povinen odvézt jím vytěžené dříví, které bylo převedeno do jeho vlastnictví podle Smlouvy, z pozemků určených k plnění funkcí lesa nebo jiných pozemků ve vlastnictví či užívání České republiky nebo Lesů ČR bez zbytečného odkladu, nejpozději však do konce měsíce následujícího po měsíci, v němž bylo na Smluvního partnera převedeno vlastnické právo k vytěženému dříví podle Smlouvy. Lesy ČR jsou oprávněny lhůtu k odvozu dříví dle předchozí věty na písemnou žádost Smluvního partnera učiněnou předem prodloužit.
2. Lesy ČR se zavazují umožnit Smluvnímu partnerovi manipulaci (druhování) vytěženého dříví na Lokalitě P, nebo Lokalitě OM, bude-li tak smluvními stranami ujednáno; Lesy ČR ovšem nejsou povinny za účelem umožnění manipulace (druhování) vytěženého dříví na Lokalitě P, případně na Lokalitě OM, Smluvnímu partnerovi poskytnout aktivní součinnost.
3. V případě těžby prováděné jednomužnou motorovou pilou se Lesy ČR zavazují umožnit Smluvnímu partnerovi manipulaci (druhování) vytěženého dříví na Lokalitě P v rozsahu rozřezání do sortimentů s podmínkou zachování vizuální celistvosti jednotlivého kusu uvedeného v Číselníku z důvodu možnosti provedení kontroly údajů uvedených v Číselníku.
4. Provádění těžby harvestorem je možné pouze za podmínky předchozího písemného souhlasu ze strany Lesů ČR se způsobem měření dříví vyrobeného harvestorem v souladu s Přílohou č. T2 – Podrobné podmínky provádění těžebních činností. V tomto případě je Smluvní partner oprávněn provádět manipulaci v rozsahu rozřezání do sortimentů bez podmínky zachování vizuální celistvosti uvedené v odst. 3 tohoto článku.

5. Bez ohledu na shora uvedené lhůty jsou Lesy ČR oprávněny udělit Smluvnímu partnerovi pokyn k okamžitému soustředění nebo odvozu dříví, pokud dříví bylo po vytěžení napadeno kalamitními škůdci (případně i jen existuje riziko jeho napadení).
6. Nebude-li ujednáno jinak, je Smluvní partner oprávněn provádět odvoz dříví z Porostu či z Lokality OM pouze v pracovní dny v době od 5.00 hod. do 20.00 hod. V jiných termínech je Smluvní partner oprávněn provádět odvoz dříví z Porostu či z Lokality OM pouze, pokud tento svůj záměr v jednotlivých případech v předstihu oznámí Lesům ČR, a to nejpozději do 14.00 hod. předchozího pracovního dne, popř. do 14.00 hod. příslušného pracovního dne, jedná-li se o odvoz dříví v době od 20.00 hod. tohoto pracovního dne do 5.00 hod. následujícího dne. Smluvní partner je povinen učinit příslušné oznámení pro každou lesní skládku na OM samostatně.

PRODEJ DŘÍVÍ

XV. Zásady prodeje dříví

1. Lesy ČR jsou povinny dodávat Smluvnímu partnerovi veškeré dříví (Hroubí), které Smluvní partner vytěží, a v případě dohody smluvních stran také dříví (Hroubí) Smluvním partnerem nevytěžené, ale pouze asanované, s výjimkami vyplývajícími ze Smlouvy, a převádět na Smluvního partnera vlastnické právo k tomuto dříví. Smluvní partner se zavazuje shora uvedené dříví odebírat, přijímat je do svého vlastnictví a zaplatit za ně cenu podle čl. XVI. Smlouvy. Smluvní partner se zavazuje shora uvedené dříví odebírat průběžně v závislosti na provádění činností dle Smlouvy.
2. Předmětem prodeje je dříví v sortimentu Surový kmen vždy dle specifikace uvedené v Číselníku či jiným způsobem určeným na základě Smlouvy. Hroubí, jež vznikne při těžbě, které není součástí hlavní osy kmene nebo Hroubí, které bylo odděleno od hlavní osy kmene (např. vrcholkové zlomy), se pro účely Smlouvy považuje za součást Surového kmene takto těžného stromu, aniž by narůstal počet oddenků.
3. Předmětem prodeje mohou být na základě dohody smluvních stran též jakékoli další produkty lesa. Podmínky prodeje takových dalších produktů lesa mohou být mezi smluvními stranami dohodnuty pouze individuálně mimo režim Smlouvy.
4. Předmětem prodeje není nezužitkovatelné (nerealizované) dříví, které je ponecháváno v Porostu pro nepřiměřeně vysoké náklady na další výrobu (např. Hroubí z prořezávek, velmi těžce přístupné lokality apod.) nebo dříví, které je ponecháváno v Porostu s ohledem na požadavky např. orgánu státní správy ochrany přírody (zejména ve smyslu Zákona o ochraně přírody a krajiny). Předpokládaný objem dříví uvedeného v předchozí větě tohoto odstavce je stanoven v Projektu. Smluvní partner se zavazuje poskytnout Lesům ČR součinnost nezbytnou k tomu, aby tato hmota mohla být zahrnuta do lesní hospodářské evidence Lesů ČR. Rozlišují se 2 skupiny nerealizované hmoty podle vzniku:
 - a) Nerealizovaná hmota v Těžebních činnostech, jež vzniká jako přímý důsledek Těžebních činností (např. probírky, nahodilé těžby, standardní těžby, atd.) a kde zároveň nevzniká náklad Pěstebních činností. Smluvnímu partnerovi je hrazena pouze cena Těžebních činností dle příslušné skupiny hmotnosti a příslušné

skupiny dřevin (jehličnaté/listnaté) podle Přílohy č. T3 – Ceník těžebních činností.

- b) Nerealizovaná hmota v Pěstebních činnostech, jež napadá sekundárně při výchovných zásazích (např. prořezávky, rozčleňování, zpřístupňování, rekonstrukce, atd.), kde je činnost těžby této hmoty zahrnuta do nákladů služeb Pěstebních činností a je placena pouze cenou příslušného výkonu/podvýkonu Pěstebních činností podle Přílohy č. P4 – Ceník pěstebních činností (část A - ceník PČ). Smluvní partner nemá v tomto případě již nárok na cenu Těžebních činností.
5. Nebezpečí škody na dříví přechází na Smluvního partnera v okamžiku zahájení těžby (zahájení řezu), s výjimkou dříví zadaného v kategorii lapák, u nějž nebezpečí škody na dříví přechází na Smluvního partnera zadáním lapáku k asanaci. Škodou na dříví ve smyslu předchozí věty se rozumí zejména ztráta, zničení, poškození nebo znehodnocení dříví bez ohledu na to, z jakých příčin k nim došlo. Pokud dojde k odcizení dříví, u nějž přešlo nebezpečí škody na Smluvního partnera, aniž by na něj přešlo vlastnické právo k tomuto dříví, je ta smluvní strana, která se o této skutečnosti dozvěděla jako první, povinna nahlásit odcizení dříví policejním orgánům a druhé smluvní straně. Smluvní strany se zavazují poskytnout si veškerou nezbytnou součinnost k odhalení odpovědné osoby.
6. Vlastnické právo k vytěženému či asanovanému dříví je na Smluvního partnera převedeno okamžikem akceptace Číselníku dle čl. IX. odst. 6 Smlouvy.

XVI. Cena dříví

1. Ceny dříví v členění dle jednotlivých skupin hmotností, skupin dřevin a ceníkového kódu jsou uvedeny v (položkovém) ceníku, který tvoří Přílohu č. D1 – Ceník dříví [část Ceník prodeje dříví (hroubí) na lokalitě „při pni“; část Řazení dřevin do skupin]. Ceny dříví podle Smlouvy jsou cenami sjednanými ve smyslu ustanovení § 2 zákona č. 526/1990 Sb., o cenách, ve znění pozdějších předpisů. Pro účely Smlouvy se předpokládá, že ceny uvedené v Nabídce Smluvního partnera:
- a) u jehličnatého dříví - odpovídají cenové hladině 1. kalendářního čtvrtletí roku 2018 a v průběhu Smlouvy budou upravovány podle odst. 3 a 4 tohoto článku,
- b) u listnatého dříví - jsou platné pro první a druhé kalendářní čtvrtletí roku 2018 a v průběhu Smlouvy budou upravovány podle odst. 3 tohoto článku.
2. Cena dříví podle Smlouvy je sjednána jako cena bez DPH. K této ceně bude připočítána DPH ve výši platné ke dni uskutečnění zdanitelného plnění.
3. Ceny dříví uvedené v Nabídce Smluvního partnera, které jsou zároveň uvedeny v Příloze č. D1 – Ceník dříví [část Ceník prodeje dříví (hroubí) na lokalitě „při pni“; část Řazení dřevin do skupin], budou pro každé kalendářní čtvrtletí účinnosti Smlouvy, počínaje třetím kalendářním čtvrtletím roku 2018, upravovány v závislosti na změně Indexů cen dříví pro skupiny dřevin a sloučené jakosti dle ČSÚ (dle Přílohy č. D2 - Matice pro výpočet cen dříví), a dále v závislosti na Smluvní inflaci aplikovanou na modelové hodnoty soustředování dříví na Lokalitě OM vyplývající z Přílohy č. T3 – Ceník těžebních činností, to vše dle následujícího textu. K jednotlivým cenám dříví (uvedeným v Příloze č. D1 – Ceník dříví) budou připočteny odpovídající modelové hodnoty soustředování dříví na Lokalitu OM dle příslušné skupiny dřevin a příslušné

skupiny hmotností (uvedené v Příloze č. T3 – Ceník těžebních činností). Předchozím postupem navýšené ceny dříví budou dále upraveny:

- a) u jehličnatého dříví - o procentní rozdíl odpovídající změně Indexů cen dříví pro příslušnou cenovou položku za období od 2. kalendářního čtvrtletí roku 2018 (včetně) až do čtvrtletí bezprostředně předcházejícího danému kalendářnímu čtvrtletí (pro odstranění všech pochybností to znamená, že ve 3. čtvrtletí roku 2018, jakož i v dalších čtvrtletích účinnosti Smlouvy, budou ceny dříví, které Smluvní partner nabídl v zadávacím řízení, upraveny i o Indexy cen dříví pro příslušnou cenovou položku za 2. kalendářní čtvrtletí roku 2018, tedy jimi vyjádřenou změnu vůči 1. kalendářnímu čtvrtletí 2018),
- b) u listnatého dříví - bude užito tzv. čtyřkvartálního „klouzavého indexu“ (průměr změny Indexů cen dříví za 4 předcházející čtvrtletí); navýšená cena dříví bude upravena o procentní rozdíl odpovídající změně klouzavých indexů pro příslušnou cenovou položku za období od 3. kalendářní čtvrtletí roku 2018 až po klouzavý index pro dané (aktuální) kalendářní čtvrtletí. (Pro odstranění všech pochybností se uvádí, že klouzavý index pro aktuální kalendářní čtvrtletí je vypočten jako průměr změny příslušných Indexů cen dříví za 4 bezprostředně předcházející čtvrtletí; k první úpravě cen dříví pro 3. čtvrtletí roku 2018 bude pro výpočet klouzavého indexu použit průměr Indexů cen dříví zveřejněných za třetí a čtvrté čtvrtletí roku 2017 a první a druhé čtvrtletí roku 2018).

Uvedené změny indexů budou váženy v poměru stanoveném pro příslušnou cenovou položku dle Přílohy č. D2 – Matice pro výpočet cen dříví. Výše výsledného procentního rozdílu bude matematicky zaokrouhlena na jedno desetinné místo.

Předchozím postupem upravená cena dříví v Kč, bude zaokrouhlena matematicky na celé Kč. Následně budou odečteny odpovídající modelové hodnoty soustředování dříví na Lokalitě OM dle příslušné skupiny dřevin a příslušné skupiny hmotností, které budou před odečtením upraveny o změnu Smluvní inflace obdobně způsobem stanoveným pro Lesnické činnosti dle čl. X. Smlouvy. Pro jednotlivé skupiny dřevin budou použity Indexy cen dříví pouze jedné dřeviny sledované ČSÚ, a to dle přiřazení indexační dřeviny v Příloze č. D1 – Ceník dříví [část Řazení dřevin do skupin]. Pro větší srozumitelnost je v Příloze č. D2 – Matice pro výpočet cen dříví uveden vzorec, podle kterého bude možné provést úpravu cen dříví (jehličnatého i listnatého) pro příslušná kalendářní čtvrtletí účinnosti Smlouvy, včetně příkladových výpočtů.

4. Po uplynutí každého kalendářního čtvrtletí účinnosti Smlouvy, počínaje druhým kalendářním čtvrtletím roku 2018, budou ceny za prodej jehličnatého dříví pro toto poslední uplynulé kalendářní čtvrtletí ještě dodatečně upraveny se zohledněním změny Indexů cen dříví vyhlášených pro toto uplynulé kalendářní čtvrtletí (ČSÚ vyhlašuje indexy vždy až po uplynutí daného kalendářního čtvrtletí), a to následujícím způsobem. Bude vypočítán rozdíl mezi jednotlivými cenami jehličnatého dříví pro dané (uplynulé) kalendářní čtvrtletí a cenami jehličnatého dříví upravenými dle odstavce 3 tohoto článku pro aktuální kalendářní čtvrtletí, tedy se zohledněním úpravy ceny jehličnatého dříví navíc o změnu Indexů cen dříví vyhlášených pro dané (uplynulé) kalendářní čtvrtletí. Vzniklé rozdíly cen v Kč dle předchozí věty budou matematicky zaokrouhleny na celé Kč. Fakturace cenových rozdílů bude provedena formou opravného daňového dokladu dle § 42 zákona č. 235/2004 Sb., o dani z přidané hodnoty, ve znění pozdějších předpisů, kde datem uskutečnění zdanitelného plnění bude den zveřejnění Indexů cen dříví za dané (uplynulé) kalendářní čtvrtletí ze strany ČSÚ. Pro větší srozumitelnost je v Příloze č. D2 – Matice

pro výpočet cen dříví uveden vzorec, podle kterého bude možné provést dodatečnou úpravu cen jehličnatého dříví pro příslušná kalendářní čtvrtletí účinnosti Smlouvy, včetně příkladových výpočtů.

5. Smluvní strany se pro účely Smlouvy zavazují respektovat případné následné změny metodiky či označení Indexu cen dříví ze strany ČSÚ. Dojde-li tedy k takové změně, bude mechanismus výpočtu úpravy cen dříví dle tohoto článku v souladu s takovou změnou upraven.
6. V případě, že některý z Indexů cen dříví pro příslušnou skupinu dřevin a jakost za rozhodné čtvrtletí nebude ze strany ČSÚ zveřejněn, bude se pro účely úpravy cen dříví dle tohoto článku postupovat níže uvedeným způsobem, přičemž se jedná o variantní řešení v závazném pořadí, tzn. že postup pod písm. b) lze aplikovat až tehdy, nelze-li užít postupu pod písm. a), postupu pod písm. c) lze užít až tehdy, nelze-li aplikovat postup pod písm. a), ani b):
 - a) Namísto nezveřejněného indexu pro dotčenou kategorii bude pro účely cenových úprav použit index z obdobné kategorie druhé skupiny respondentů, tj. místo nezveřejněného indexu ze skupiny VLASTNÍCI, bude užito indexu z obdobné kategorie ze skupiny NEVLASTNÍCI a naopak.
 - b) Namísto nezveřejněného indexu pro dotčenou kategorii bude pro účely cenových úprav použit úhrnný index odpovídající skupiny dřevin z dotčené skupiny respondentů, tedy úhrnný index pro jehličnaté nebo listnaté dříví z dotčené skupiny respondentů. V případě, že takového (úhrnného) indexu v dotčené skupině respondentů nebude, bude místo takového chybějícího (úhrnného) indexu užito úhrnného indexu odpovídající skupiny dřevin z druhé skupiny respondentů (tj. nebude-li úhrnného indexu pro odpovídající skupinu dřevin ve skupině respondentů VLASTNÍCI, bude užito úhrnného indexu pro odpovídající skupinu dřevin ve skupině respondentů NEVLASTNÍCI a naopak).
 - c) Namísto nezveřejněného indexu bude pro účely cenových úprav použita hodnota „100,0“, tzn. že bude postupováno, jakoby ke změně cen dříví (k nárůstu či poklesu) v dotčené položce vůbec nedošlo.

Smluvní strany se však zavazují, že pokud dojde ze strany ČSÚ k dodatečnému zveřejnění předtím nezveřejněného čtvrtletního Indexu cen dříví, tak jako k případné dodatečné opravě hodnot již některého zveřejněného čtvrtletního Indexu cen dříví, bude provedena oprava původně upravených cen dříví dle tohoto článku pro dotčená období za účelem vystavení opravných daňových dokladů dle zákona č. 235/2004 Sb., o dani z přidané hodnoty, ve znění pozdějších předpisů.

7. V případě, že bude postupováno dle odst. 6 písm. c) tohoto článku opakovaně, je kterákoli ze smluvních stran oprávněna Smlouvu vypovědět za podmínek dle čl. XXIII. odst. 8 Smlouvy.
8. Prodej dříví se uskutečňuje ve formě dílčích (měsíčních) plnění. Pokud Smlouva trvala pouze část kalendářního měsíce, je dílčím obdobím ta část kalendářního měsíce, v níž Smlouva trvala. Za den uskutečnění zdanitelného plnění se považuje poslední den dílčího plnění.
9. V případě nalezení vhodnějšího způsobu valorizace cen dříví, jsou smluvní strany oprávněny po vzájemné dohodě změnit způsob úpravy cen dříví tak, aby byl zachován

její účel, kterým je co nejvěrnější zachycení reálného vývoje cenové hladiny dříví na trhu se surovým dřívím.

PLATEBNÍ PODMÍNKY A NĚKTERÉ DISPOZICE S POHLEDÁVKAMI

XVII. Účtování a platební podmínky

1. Cenu za provádění Lesnických činností hradí Lesy ČR Smluvnímu partnerovi na základě řádných daňových dokladů – faktur (dále také jen „faktura“). Faktury vystavované Smluvním partnerem mají splatnost 45 dní ode dne uskutečnění zdanitelného plnění. Součástí faktury bude i vyčíslení případného nároku Smluvního partnera na příspěvek dle čl. X. odst. 6 Smlouvy.
2. Cenu dodaného dříví hradí Smluvní partner Lesům ČR na základě faktur. Faktury vystavované Lesy ČR mají splatnost 45 dní od data uskutečnění zdanitelného plnění.
3. Veškeré sankce a úroky vzešlé z plnění Smlouvy či vzniklé v souvislosti se smluvním poměrem založeným Smlouvou budou splatné vždy 30 dní od data vystavení příslušných faktur; faktura musí být doručena do pěti pracovních dnů ode dne jejího vystavení. Smluvní strany se dohodly, že veškeré úhrady poukazované na úhradu dluhů druhé strany dle Smlouvy či v souvislosti s ní vzniklých, budou započítávány přednostně na jistinu pohledávek.
4. Faktura, kterou je vyúčtována cena za provádění Lesnických činností, je řádně vystavena, pokud:
 - a) odpovídá soupisu Pěstebních činností provedených za daný kalendářní měsíc, který byl vyhotoven a předán Smluvním partnerem Lesům ČR a který byl Lesy ČR akceptován ve smyslu čl. VIII. Smlouvy a/nebo Číselníkům nebo Zadávacím listům, které byly akceptovány Lesy ČR dle čl. IX. odst. 6 Smlouvy;
 - b) má veškeré náležitosti daňového a účetního dokladu podle příslušných právních předpisů;
 - c) je její přílohou kopie potvrzených dokumentů dokládajících převzetí plnění;
 - d) má další náležitosti dohodnuté smluvními stranami.
5. Faktura, kterou je vyúčtována cena dodaného dříví, je řádně vystavena, pokud:
 - a) odpovídá písemnému přehledu dodaného dříví v Číselnících, které byly akceptovány Lesy ČR dle čl. IX. odst. 6 Smlouvy;
 - b) má veškeré náležitosti daňového a účetního dokladu podle příslušných právních předpisů;
 - c) má další náležitosti dohodnuté smluvními stranami.
6. Faktura, kterou je vyúčtována smluvní pokuta nebo úrok z prodlení, je řádně vystavena, pokud:
 - a) smluvní pokuta byla vypočtena dle příslušných ustanovení Smlouvy, v případě úroku z prodlení byl tento vypočten dle příslušných právních předpisů;
 - b) má veškeré náležitosti daňového a účetního dokladu podle příslušných právních předpisů;
 - c) má další náležitosti dohodnuté smluvními stranami.

7. V případě, že faktura nebude vystavena řádně, je smluvní strana, které je faktura určena, oprávněna fakturu vrátit ve lhůtě 5 pracovních dnů od jejího doručení s uvedením chybných či chybějících náležitostí. Pokud bude faktura v uvedené lhůtě oprávněně vrácena, je smluvní strana, které byla faktura vrácena, povinna řádně vystavit a doručit bezvadnou (opravenou či doplněnou) fakturu, a to ve lhůtě 5 pracovních dnů od jejího vrácení. Nová lhůta splatnosti počíná běžet ode dne vystavení bezvadné (tj. opravené či doplněné) faktury. O dobu prodloužení s doručením bezvadné faktury se prodlužuje lhůta splatnosti faktury.
8. V případě, že se datum splatnosti uvedené na faktuře liší od data splatnosti stanoveného Smlouvou, je rozhodující datum splatnosti stanovené Smlouvou. V takovém případě neplatí ustanovení předchozího odstavce, tj. faktura se považuje za řádně vystavenou, pokud neobsahuje jiné nedostatky.
9. Cena za Lesnické činnosti bude hrazena vždy jednou měsíčně, a to v rozsahu skutečně poskytnutého a zároveň zcela ukončeného a Lesy ČR převzatého plnění. Smluvní partner je oprávněn vždy jednou měsíčně vyúčtovat cenu za Lesnické činnosti podle Smlouvy provedené v předcházejícím kalendářním měsíci, a to samostatnou fakturou za Pěstební činnosti a samostatnou fakturou za Těžební činnosti. Smluvní partner je povinen řádně vystavit a doručit fakturu vždy nejpozději do 15. kalendářního dne měsíce, který následuje po kalendářním měsíci, ve kterém byly provedeny Lesnické činnosti, jejichž cena je fakturou vyúčtována. Smluvní partner však není oprávněn vyúčtovat Lesnické činnosti, které jsou předmětem reklamace (námitek) ze strany Lesů ČR, a to až do úplného vyřízení reklamace (námitek). V případě, že po úplném vyřízení reklamace (námitek) vyjde najevo potřeba vyúčtovat, příp. doúčtovat cenu za Lesnické činnosti, které byly předmětem reklamace (námitek), bude následně cena za tyto Lesnické činnosti vyúčtována fakturou, kterou jsou vyúčtovány Lesnické činnosti provedené v kalendářním měsíci, ve kterém došlo k úplnému vyřízení reklamace (námitek).
10. Cena dříví bude hrazena vždy jednou měsíčně, a to v rozsahu skutečně dodaného dříví. Lesy ČR jsou oprávněny vždy jednou měsíčně vyúčtovat fakturou cenu dříví podle Smlouvy dodaného v předcházejícím kalendářním měsíci. Lesy ČR jsou vždy povinny vystavit a řádně doručit fakturu vždy nejpozději do 15. kalendářního dne měsíce, který následuje po kalendářním měsíci, ve kterém bylo dodáno dříví, jehož cena je fakturou vyúčtována.
11. Faktura řádně vystavená Smluvním partnerem je řádně doručena, je-li doručena na adresu LS uvedené v čl. V. odst. 1 Smlouvy, pokud Lesy ČR nestanoví písemně jinak. Faktura řádně vystavená Lesy ČR je řádně doručena, je-li doručena dle Smlouvy na adresu sídla Smluvního partnera uvedenou ve Smlouvě, pokud Smluvní partner předem písemně neoznámí Lesům ČR jinou adresu pro doručování.
12. Veškeré cenové údaje týkající se plnění podle Smlouvy se uvádějí v korunách českých. Rovněž všechny platby podle Smlouvy budou probíhat v českých korunách, a to bezhotovostním převodem ve prospěch bankovního účtu smluvní strany, která je v konkrétním případě v postavení věřitele, uvedeného ve Smlouvě, resp. ve prospěch jiného účtu, jehož identifikaci tato smluvní strana předem písemně sdělí druhé smluvní straně, přičemž pouhé uvedení takového jiného účtu na faktuře se nepovažuje za dostačující. Smluvní strany se při platbách zavazují používat příslušné variabilní symboly, pokud jsou uvedeny na faktuře. Náklady na bankovní poplatky nese každá smluvní strana sama.

13. V případě výskytu nepředvídatelných přírodních událostí (živelná či kůrovcová kalamita apod.) se mohou smluvní strany dohodnout na prodloužení lhůty splatnosti faktur vystavovaných Lesy ČR za dříví. Podmínkou uzavření dohody o prodloužení lhůty splatnosti je zároveň uzavření dohody o přiměřeném navýšení bankovní záruky dle čl. XXI. Smlouvy zohledňujícím předpokládaný nárůst finančního objemu nesplatných závazků Smluvního partnera a zároveň dohody o případném prodloužení lhůty splatnosti faktur vystavovaných Smluvním partnerem za Lesnické činnosti a o způsobu započítávání vzájemných pohledávek.
14. V případě prodlení smluvní strany s doručením faktury se o dobu tohoto prodlení prodlužuje lhůta splatnosti faktury.

XVIII. Některé dispozice s pohledávkami

1. Smluvní strany jsou oprávněny započíst jakoukoliv svou splatnou pohledávku proti splatné pohledávce druhé smluvní strany, a to i částečně. Smluvní strany jsou dále oprávněny jednostranně započíst jakoukoliv svou splatnou či nesplatnou vyfakturovanou pohledávku proti splatné či nesplatné vyfakturované pohledávce druhé smluvní strany, a to i částečně, a to s odloženou účinností jednání směřujícího k započtení do doby splatnosti obou pohledávek tak, aby k účinnosti jednání směřujícího k započtení došlo v okamžiku střetu započítávaných pohledávek. Započíst lze jakoukoliv pohledávku bez ohledu na to, zda vznikla na základě Smlouvy, proti jakékoliv pohledávce druhé smluvní strany bez ohledu na to, zda vznikla na základě Smlouvy.
2. Provedení zápočtu ze strany Smluvního partnera podle předchozího odstavce mohou Lesy ČR odmítnout do dne splatnosti faktury, a to v odůvodněných případech (např. podmínky dotací atd.). V případech, kdy Lesy ČR zápočet ze strany Smluvního partnera podle předchozího odstavce odmítnou, není Smluvní partner oprávněn zápočet podle předchozího odstavce provést.
3. Započtení se provádí jednostranným písemným projevem vůle adresovaným druhé smluvní straně. Započtení pohledávky provedené v rozporu s pravidly sjednanými Smlouvou je neplatné. Dohodou smluvních stran lze v jednotlivých případech započíst jakékoliv pohledávky bez ohledu na pravidla sjednaná ve Smlouvě.
4. Smluvní strana není oprávněna bez předchozího výslovného písemného souhlasu druhé smluvní strany:
 - a) zřídit zástavní právo k pohledávkám, které má či jí vzniknou za druhou smluvní stranou na základě Smlouvy; nebo
 - b) postoupit pohledávku, kterou má či jí vznikne za druhou smluvní stranou na základě Smlouvy; nebo
 - c) postoupit svá práva a povinnosti ze Smlouvy nebo z její části; nebo
 - d) učinit jakékoliv právní nebo jiné jednání, vč. opomenutí, směřující ke změně v osobě věřitele, kterému je druhá smluvní strana povinna plnit svůj dluh vzniklý na základě Smlouvy, s výjimkou změny v osobě věřitele dle zák. č. 125/2008 Sb., o přeměnách obchodních společností a družstev, ve znění pozdějších předpisů.
5. V případě, že bude dle zákona č. 182/2006 Sb., o úpadku a způsobech jeho řešení (insolvenční zákon), ve znění pozdějších předpisů, vydáno pravomocné soudní rozhodnutí o úpadku jedné ze smluvních stran, stanou se dnem právní moci rozhodnutí o úpadku nebo o prohlášení konkursu, a to dle toho, který nastane dříve,

splatné veškeré pohledávky vzniklé na základě Smlouvy za smluvní stranou, o jejímž úpadku bylo pravomocně rozhodnuto či na jejíž majetek byl konkurs pravomocně prohlášen.

VŠEOBECNÁ USTANOVENÍ

XIX. Odpovědnost za škodu

1. Smluvní strany jsou povinny v průběhu trvání smluvního poměru založeného Smlouvou předcházet možným újmám, popř. i zakročit k odvrácení škody.
2. Smluvní partner je povinen veškeré činnosti upravené Smlouvou zajišťovat a vykonávat tak, aby neohrozil zejména životní prostředí, majetek České republiky nebo majetek užívaný Lesy ČR, ani majetek jiných právnických nebo fyzických osob, zdraví svých zaměstnanců nebo třetích osob. Smluvní partner je povinen realizovat smluvní činnosti tak, aby jejich provedením nezapříčinil ohrožení platnosti osvědčení Lesů ČR o účasti v regionální certifikaci systémem PEFC, certifikaci řady CFCS 2002, příp. dalších certifikátů získaných Lesy ČR, o kterých bude informován. Smluvní partner prohlašuje, že je zcela srozuměn s požadavky vyplývajícími z uvedených osvědčení a certifikátů Lesů ČR.
3. Smluvní partner odpovídá za škody, které vzniknou v souvislosti s prováděním činností upravených Smlouvou. Smluvní partner odpovídá i za škody, které způsobí jeho zaměstnanci nebo právnické či fyzické osoby, které Smluvní partner využije pro plnění povinností podle Smlouvy nebo k jiným činnostem, a to bez ohledu na to, zda se jedná o Poddodavatele či jiné osoby, včetně škod takto způsobených cestou do místa plnění, v místě plnění nebo cestou z místa plnění a v bezprostředním okolí. Smluvní partner nese odpovědnost za plnění svých povinností podle Smlouvy ve stejném rozsahu i v případě, že činnosti upravené Smlouvou provádí prostřednictvím třetích osob. Pro vyloučení pochybností se uvádí, že smluvní strany vylučují aplikaci ustanovení § 2914 věta druhá Občanského zákoníku.
4. Lesy ČR odpovídají za škody, které způsobí Smluvnímu partnerovi porušením povinností stanovených Smlouvou, včetně škody způsobené znehodnocením v souladu se Smlouvou vytěženého dříví či snížením kvality takového dříví tím, že neoprávněně znemožní Smluvnímu partnerovi nakládat s uvedeným dřívím.
5. Smluvní partner dále odpovídá, a to i v případě, že činnosti bude Smluvní partner provádět prostřednictvím třetích osob, zejména za:
 - a) škody na životním prostředí, životech a zdraví lidí a živočichů, rostlinách, kulturních památkách, zvláště chráněných druzích rostlin či živočichů, a škody na majetku České republiky, včetně majetku České republiky, k němuž mají Lesy ČR právo hospodařit či majetku dalších osob, ke kterým dojde v důsledku používání nevhodných či nedovolených technologií či postupů, používání nevhodných či nedovolených ropných produktů, nepovolených chemikálií, závadných látek a materiálů či nedodržením právních předpisů [zejména Zákona o rostlinolékařské péči, zákona č. 185/2001 Sb., o odpadech a o změně některých dalších zákonů, ve znění pozdějších předpisů, Vodního zákona, Zákona o ochraně přírody a krajiny, zákona č. 20/1987 Sb., o státní památkové péči, ve znění pozdějších předpisů, vyhlášky č. 327/2012 Sb., o ochraně včel, zvěře, vodních organismů a dalších necílových organismů při použití přípravků na ochranu rostlin, ve znění pozdějších předpisů];

- b) škody vzniklé nedodržením povinností vyplývajících pro vlastníka lesa z ustanovení § 32 odst. 8, § 33 odst. 1 (vyjma hlášení dle druhé věty), § 33 odst. 5, a § 34 odst. 1 a 2 Zákona o lesích;
 - c) škody v důsledku neodkorněného či neasanovaného dříví, včetně tím vzniklých nákladů na asanaci dříví proti škůdcům a na ochranu okolních Porostů;
 - d) škody vzniklé ztrátou platnosti osvědčení o účasti v regionální certifikaci systémem PEFC, případně dalších certifikátů získaných Lesy ČR, způsobené činnostmi Smluvního partnera v rozporu se Smlouvou nebo právními předpisy;
 - e) škody vzniklé nedodržením povinností vyplývajících z předpisů k zajištění ochrany zdraví a bezpečnosti při práci;
 - f) škody vzniklé nedodržením povinností vyplývajících z předpisů k zabezpečení požární ochrany či nedodržením povinností vyplývajících z Přílohy č. Z5 – Zásady požární ochrany;
 - g) škody způsobené tím, že v důsledku prodlení Smluvního partnera musely být některé činnosti provedeny jinou osobou;
 - h) škody vzniklé nedodržením dalších povinností stanovených Smlouvou nebo obecně závaznými právními předpisy.
6. V případě, že některé ze smluvních stran brání ve splnění povinnosti podle Smlouvy mimořádná nepředvídatelná a nepřekonatelná překážka vzniklá nezávisle na její vůli ve smyslu ustanovení § 2913 odst. 2 Občanského zákoníku, není tato smluvní strana povinna platit smluvní pokutu zajišťující splnění takové povinnosti podle Smlouvy, ani nést jiné odpovědnostní následky. Smluvní strana, která je dotčena působením překážky dle ustanovení § 2913 odst. 2 Občanského zákoníku, je povinna písemně oznámit existenci takové překážky druhé smluvní straně bezodkladně poté, kdy se o překážce dozvěděla nebo při náležité péči mohla dozvědět, jinak odpovídá za vzniklou škodu. Lesy ČR odpovídají ve smyslu tohoto odstavce zejména za škody vzniklé následkem neoznámení změn v dokumentech, ke kterému jsou povinny dle čl. VII. odst. 5 Smlouvy.
7. Odpovědnost za škodu a náhrada škody se řídí Smlouvou a dále příslušnými právními předpisy, zejména Občanským zákoníkem. Odpovědnost za škodu způsobenou provozní činností se řídí ustanovením § 2924 Občanského zákoníku. Výše náhrady škody na lesních porostech se řídí Zákonem o lesích a prováděcími právními předpisy, zejména vyhláškou č. 55/1999 Sb., o způsobu výpočtu výše újmy nebo škody způsobené na lesích, ve znění pozdějších předpisů, jinak příslušnými právními předpisy.

XX. Odpovědnost za vady

1. Odpovědnost za vady provedených Lesnických činností se řídí příslušnými ustanoveními Občanského zákoníku upravujícími smlouvu o dílo, pokud není ve Smlouvě stanoveno jinak.
2. V případě odstranitelných vad Lesy ČR zpravidla přednostně uplatní právo na bezplatné odstranění vady. Jestliže reklamovaná vada není včas a řádně odstraněna, mají Lesy ČR právo na přiměřenou slevu z ceny Lesnických činností nebo na základě předchozího vyrozumění Smluvního partnera právo na odstranění vady vlastními zaměstnanci či třetími osobami na náklady Smluvního partnera. Smluvní partner se zavazuje takto vyúčtované náklady Lesům ČR uhradit. Volba nároků z odpovědnosti za vady náleží Lesům ČR.

3. Smluvní partner poskytuje Lesům ČR záruku za jakost Pěstebních činností dle porostních skupin v dále uvedeném rozsahu:
- a) zalesňování (mimo vad způsobených extrémním přísuškem, požáry, povodněmi, dobyt看em, zvěří a spálením výhonů pozdním mrazem, pokud vznik těchto vad nezapříčinil Smluvní partner):
 - záruka za Jarní zalesnění trvající do konce měsíce září téhož kalendářního roku;
 - záruka za Podzimní zalesnění trvající do konce měsíce května následujícího kalendářního roku a u 7. a 8. LVS do konce měsíce června následujícího kalendářního roku;
 - b) záruka za ochranu proti klikorohu trvající od okamžiku aplikace přípravku, uvedeného v záznamech používání přípravků dle čl. VIII. odst. 10 písm. a) Smlouvy, minimálně po dobu 30 dnů od aplikace přípravku;
 - c) záruka za ochranu proti okusu zvěří trvající do konce pátého kalendářního měsíce následujícího po kalendářním měsíci, ve kterém Lesy ČR převzaly příslušné Pěstební činnosti, pokud v této době nenastalo poškození prostředků ochrany třetí osobou;
 - d) záruka za aplikaci pesticidů, včetně chemické asanace dřeva proti hmyzím škůdcům insekticidy, trvající do konce kalendářního měsíce následujícího po kalendářním měsíci, ve kterém se prokazatelně začal projevovat účinek zásahu, nebo do konce doby výrobcem garantované účinnosti použitého přípravku od doby aplikace, pokud je doba této garantované účinnosti delší.

Pokud je podle tohoto odstavce požadována záruční doba, použije Smluvní partner přípravek minimálně s požadovanou záruční dobou; v případech, kdy Smluvní partner použije přípravek s kratší záruční dobou, než je Lesy ČR požadována, musí provést opakované ošetření přípravkem na své vlastní náklady tak, aby celková požadovaná záruční doba byla zcela a nepřetržitě dodržena. Záruka dle tohoto odstavce se nevztahuje na případy, kdy k nedodržení jakosti Pěstebních činností dojde v důsledku působení hmyzích škůdců, hlodavců či projevů vandalismu. Záruka dle tohoto odstavce se ovšem uplatní tam, kde ochrana před působením hmyzích škůdců, hlodavců či projevů vandalismu byla součástí dodávky Pěstebních činností.

4. Zalesnění musí být provedeno v souladu se Zákonem o lesích a vyhláškou č. 139/2004 Sb., kterou se stanoví podrobnosti o přenosu semen a sazenic lesních dřevin, o evidenci o původu reprodukčního materiálu a podrobnosti o obnově lesních porostů a o zalesňování pozemků prohlášených za pozemky určené k plnění funkcí lesa, ve znění pozdějších předpisů, přičemž úhyn na zalesňování nesmí překročit 10 % vysázeného počtu jedinců každé dřeviny zvlášť na zalesňované ploše. Pokud úhyn na zalesňování překročí 10 % vysázeného počtu jedinců každé dřeviny zvlášť na zalesňované ploše, je Smluvní partner povinen provést náhradní zalesňování v rozsahu přesahujícím 10 %, a to v nejbližším termínu pro zalesňování stanoveném Lesy ČR. Překročil-li však úhyn na zalesňování 10 %, ačkoli byl Smluvní partner nejpozději při akceptaci výsledků Pěstebních činností Lesy ČR upozorněn na nekvalitně provedené práce či nekvalitní sadební materiál, je Smluvní partner povinen provést náhradní zalesňování v celém rozsahu úhynu, nikoli pouze v rozsahu přesahujícím 10%. Pokud nebude náhradní zalesňování provedeno do konce smluvního poměru založeného Smlouvou, jsou Lesy ČR oprávněny požadovat po Smluvním partnerovi úhradu částky odpovídající součtu ceny sazenic potřebných k provedení náhradního zalesňování dle Přílohy č. P4 – Ceník pěstebních činností (část B – ceník SaMa) a aktuální ceny za náhradní zalesňování dle Přílohy č. P4 – Ceník pěstebních činností (část A – ceník PČ). Obdobně jsou Lesy ČR oprávněny

požadovat po Smluvním partnerovi úhradu částky odpovídající součtu ceny sazenic potřebných k provedení náhradního zalesňování dle Přílohy č. P4 - Ceník pěstebních činností (část B – ceník SaMa) a aktuální ceny za náhradní zalesňování dle Přílohy č. P4 – Ceník pěstebních činností (část A – ceník PČ) v případě, že k úhynu na zalesňování dojde po skončení smluvního poměru založeného Smlouvou v průběhu záruční doby podle odst. 3 tohoto článku.

5. Smluvní strany dále ujednaly, že nebude-li mezi nimi, v případě provádění Pěstebních činností, dosaženo shody o oprávněnosti či neoprávněnosti reklamace (zejména co se týká příčin vzniku, popř. rozsahu vad), jsou Lesy ČR oprávněny zajistit posouzení odbornou institucí (např. Výzkumný ústav lesního hospodářství a myslivosti, v.v.i., lesnické fakulty či jiné obdobné instituce). Stanovisko takové instituce bude závazné pro obě smluvní strany. Pro případ, že ze stanoviska vypracovaného odbornou institucí bude učiněn závěr v neprospěch Smluvního partnera (např. názor Smluvního partnera se ukáže jako nesprávný či bude možno z jiného důvodu usuzovat na odpovědnost Smluvního partnera), náklady spojené s vypracováním takového stanoviska jdou k tíži Smluvního partnera, resp. Lesy ČR jsou oprávněny tyto náklady požadovat po Smluvním partnerovi; v případě, že závěr stanoviska bude učiněn v neprospěch Lesů ČR, náklady spojené s vypracováním stanoviska jdou k tíži Lesů ČR; v ostatních případech náklady spojené s vypracováním stanoviska smluvní strany uhradí rovným dílem.
6. Nároky z odpovědnosti za vady se nedotýkají případného nároku na náhradu škody či práva na zaplacení smluvní pokuty.

XXI. Zajištění závazků a smluvní sankce

1. Plnění veškerých závazků vyplývajících pro Smluvního partnera ze Smlouvy či závazků se Smlouvou souvisejících či na ni navazujících (náhrada škody, bezdůvodné obohacení, apod.) bude zajištěno formou bankovní záruky ve smyslu ustanovení § 2029 a násl. Občanského zákoníku platné a účinné v prvním roce plnění Smlouvy minimálně od okamžiku uzavření Smlouvy **nejméně do 31. 3. 2019**, a v dalších letech platné a účinné od 1. dubna daného roku nejméně do konce března roku následujícího. Za tímto účelem poskytne Smluvní partner Lesům ČR pro první rok plnění Smlouvy před jejím podpisem a pro další roky plnění Smlouvy vždy nejpozději do 31. ledna daného roku plnění originál záruční listiny ve prospěch Lesů ČR jako oprávněného z bankovní záruky, z jejíhož obsahu bude zřejmé, že banka poskytne Lesům ČR plnění až do **výše nejméně 5 290 000,- Kč**. Záruční listina musí být vystavena bankou oprávněnou poskytovat záruky dle zákona č. 21/1992 Sb., o bankách, ve znění pozdějších předpisů, či spořitelním či úvěrním družstvem oprávněným poskytovat záruky dle zákona č. 87/1995 Sb., o spořitelních a úvěrních družstvech a některých opatřeních s tím souvisejících. V případě prodlení s předložením bankovní záruky ve stanoveném termínu jsou Lesy ČR oprávněny pozastavit Těžební činnosti, a to až do okamžiku řádného předložení příslušné bankovní záruky. Dojde-li během plnění Smlouvy ke snížení ročního objemu Těžebních činností o více než 20% z předpokládaného objemu Těžebních činností uvedeného v Sumáři těžebních činností pro danou SÚJ, který byl přílohou Zadávací dokumentace, může Smluvní partner po dohodě s Lesy ČR poměrným způsobem snížit rozsah poskytované bankovní záruky. Dojde-li následně ke zvýšení objemu Těžebních činností, je Smluvní partner povinen obnovit rozsah poskytované bankovní záruky do plné výše dle věty druhé tohoto odstavce, a to do 30 dnů ode dne oznámení o zvýšení objemu Těžebních činností. Dojde-li během plnění Smlouvy

ke zvýšení ročního objemu Těžebních činností oproti předpokládanému objemu Těžebních činností uvedeného v Sumáři těžebních činností pro danou SÚJ, který byl přílohou Zadávací dokumentace, jsou Lesy ČR oprávněny požadovat navýšení poskytované bankovní záruky, přičemž Smluvní partner je při uplatnění tohoto práva Lesů ČR povinen rozsah bankovní záruky bezodkladně, nejpozději však do 30 dnů ode dne oznámení o zvýšení objemu Těžebních činností, navýšit. V případě prodlení s obnovením, popř. navýšením, rozsahu bankovní záruky jsou Lesy ČR rovněž oprávněny pozastavit Těžební činnosti, a to až do okamžiku řádného obnovení, popř. navýšení, bankovní záruky do plné, resp. požadované, výše.

2. Smluvní strany mohou vstoupit do jednání o úpravě výše bankovní záruky poskytnuté Lesům ČR Smluvním partnerem dle předchozího odstavce tohoto článku v případech, kdy v důsledku aplikace Zákona o majetkovém vyrovnání s RC a NS dojde k podstatnému snížení ročního objemu Těžebních činností Smluvního partnera na SÚJ.
3. Lesy ČR jsou oprávněny obrátit se na banku uvedenou v záruční listině za účelem uspokojení jakéhokoli peněžitého nebo penězi ocenitelného nároku vzniklého ze Smlouvy nebo v souvislosti s ní v případě, že:
 - a) Smluvní partner neuhradí cenu dříví stanovenou dle Smlouvy ve sjednané lhůtě; nebo
 - b) Smluvní partner neprovede Lesnické činnosti řádně a včas nebo nesplní jakýkoli jiný závazek vyplývající z poměru založeného Smlouvou nebo z poměru v důsledku porušení Smlouvy vzniklého.
4. Bankovní záruka musí být splatná na první požádání, bez odkladu, bez námitek, bez nutnosti předchozí výzvy adresované Smluvnímu partnerovi, bez nutnosti předložení jakýchkoliv dokumentů a bez přezkoumávání předmětného právního poměru.
5. Smluvní partner je povinen v případě, že bude Lesy ČR z bankovní záruky čerpáno, zajistit do 10 kalendářních dnů ode dne vyplacení bankovní záruky Lesům ČR obnovení bankovní záruky do plné výše nebo sjednat ve stejné lhůtě novou bankovní záruku ve finanční výši odpovídající uspokojenému nároku a zároveň prokázat splnění této povinnosti poskytnutím originálu listiny obnovené či další nové bankovní záruky Lesům ČR.
6. Lesy ČR jsou oprávněny požadovat po Smluvním partnerovi v souvislosti s prováděním Pěstební činnosti zaplacení smluvní pokuty:
 - a) pokud se Smluvní partner ocitne v prodlení s prováděním Pěstebních činností podle Smlouvy, a to ve výši 10 % z finančního objemu nesplněné části závazku, tj. z ceny podle Přílohy č. P4 – Ceník pěstebních činností (část A – ceník PČ) za nevykonanou Pěstební činnost, za každý i započatý kalendářní měsíc prodlení s výjimkou výkonů (podvýkonů) výsadby lesních dřevin a obnovy lesa v Jarním zalesnění i Podzimním zalesnění a s výjimkou výchovných zásahů do 40 let věku označených v Pěstebních projektech jako stupeň naléhavosti 1, tj. „neodkladně naléhavé“, není-li v konkrétním případě Smlouvou stanoveno jinak;
 - b) pokud se Smluvní partner ocitne v prodlení s prováděním Jarního zalesnění podle Smlouvy o více než 10 % plošného rozsahu Jarního zalesnění, a to ve výši 10 % z finančního objemu části plnění, tj. ze součtu ceny podle Přílohy č. P4 – Ceník pěstebních činností (část A - ceník PČ) a ceny podle Přílohy č. P4 – Ceník pěstebních činností (část B - ceník SaMa), o kterou byl skutečně realizovaný

- plošný rozsah Jarního zalesnění nižší než 90% plošného rozsahu dle aktuálního Pěstebního projektu. Pro výpočet smluvní pokuty dle předchozí věty se použije průměrná cena za celý objem Jarního zalesnění;
- c) pokud se Smluvní partner ocitne v prodlení s prováděním Podzimního zalesnění podle Smlouvy o více než 3 % plošného rozsahu Podzimního zalesnění, a to ve výši 10 % z finančního objemu nesplněné části plnění, tj. ze součtu ceny podle Přílohy č. P4 – Ceník pěstebních činností (část A - ceník PČ) a ceny podle Přílohy č. P4 – Ceník pěstebních činností (část B - ceník SaMa), o kterou byl skutečně realizovaný plošný rozsah Podzimního zalesnění nižší než 97% plošného rozsahu dle aktuálního Pěstebního projektu. Pro výpočet smluvní pokuty dle předchozí věty se použije průměrná cena za celý objem Podzimního zalesnění;
 - d) pokud se Smluvní partner ocitne v prodlení s prováděním výchovných zásahů do 40 let věku označených v Pěstebnímu projektu jako stupeň naléhavosti 1, tj. „neodkladně naléhavé“, ve výši 5.000,- Kč za každý i započatý hektar výchovných zásahů, na němž k prodlení dojde, a to za každý i započatý kalendářní rok prodlení;
 - e) za porušení zásad užívání LDS ve výši 15.000,- Kč za každý jednotlivý případ porušení režimu užívání LDS dle Přílohy č. T2 – Podrobné podmínky provádění těžebních činností;
 - f) za porušení povinností při obraně a ochraně proti kůrovcům, a to ve výši, která je uvedena v Příloze č. Z3 – Obrana a ochrana proti kůrovcům;
 - g) za včasné neošetření Kořenových náběhů či kmenů, které Smluvní partner poškodí při provádění Pěstebních činností podle Smlouvy ve výši 300,- Kč za každý včas neošetřený Kořenový náběh či kmen stojícího stromu;
 - h) za nesplnění termínu opravy oplocenky, jejíž stav umožňuje volné vniknutí zvěře s rizikem vzniku škod způsobených zvěří, ve výši 500,- Kč za každý započatý den prodlení termínu dokončení prací; sankce dle písm. a) tohoto odstavce se v těchto případech neuplatňuje;
 - i) za jakékoli porušení Smlouvy či obecně závazných právních předpisů v souvislosti s Pěstební činností, s výjimkou případů uvedených v tomto odstavci pod písm. a) – h), ve výši 5.000,- Kč, a to za každé takové jednotlivé porušení, pokud Smluvní partner neprovedl nápravu ani v dodatečné lhůtě za tímto účelem mu Lesy ČR určené nebo pokud se jedná o opakované (min. 2x) porušení v témže kalendářním roce.

7. Lesy ČR jsou oprávněny požadovat po Smluvním partnerovi v souvislosti s prováděním Těžební činnosti zaplacení smluvní pokuty:

- a) za porušení zásad užívání LDS ve výši 15.000,- Kč za každý jednotlivý případ porušení režimu užívání LDS dle Přílohy č. T2 – Podrobné podmínky provádění těžebních činností;
- b) za včasné neošetření Kořenových náběhů či kmenů, které Smluvní partner poškodí při těžbě či přibližování, ve výši 300,- Kč za každý včas neošetřený Kořenový náběh či kmen stojícího stromu;
- c) za provedení neoprávněné těžby dříví ve výši 1.000,- Kč za každý 1 m³ neoprávněně vytěženého dříví;
- d) za porušení povinností při obraně a ochraně proti kůrovcům, a to ve výši, která je uvedena v Příloze č. Z3 – Obrana a ochrana proti kůrovcům;
- e) za každý do stabilní polohy neuvedený pařez po zpracovaném vývratu dle Přílohy č. T2 – Podrobné podmínky provádění těžebních činností, ve výši 100,- Kč, s výjimkou extrémních lokalit;
- f) za každý jednotlivý zavěšený strom, který nebyl odstraněn do konce pracovní směny, ve výši 1.000,- Kč;

- g) pokud se Smluvní partner ocitne v prodlení s protokolárním předáním Porostu Lesům ČR dle čl. IX. odst. 1 Smlouvy, a to ve výši 150,- Kč za každý 1 celý m³ z celkového objemu dříví určeného k těžbě podle Zadávacích listů pro těžební činnosti předmětného Porostu za každé započaté kalendářní čtvrtletí prodlení, s výjimkou výkonů (podvýkonů) výchovných zásahů do 40 let věku označených v Těžebních projektech jako stupeň naléhavosti 1, tj. „neodkladně naléhavé“, není-li v konkrétním případě Smlouvou ujednáno jinak;
 - h) pokud se Smluvní partner ocitne v prodlení s prováděním výchovných zásahů do 40 let věku označených v Těžebním projektu jako stupeň naléhavosti 1, tj. „neodkladně naléhavé“, ve výši 4.000,- Kč za každý i započatý hektar výchovných zásahů, na němž k prodlení dojde, a to za každý i započatý kalendářní rok prodlení;
 - i) za každé porušení povinnosti při oznamování odvozu dříví podle čl. XIV. odst. 6 Smlouvy ve výši 1.000,- Kč, a to za každé jednotlivé porušení;
 - j) za jakékoli porušení Smlouvy či obecně závazných právních předpisů v souvislosti s Těžební činností, s výjimkou případů uvedených v tomto odstavci pod písm. a) – i), ve výši 5.000,- Kč, a to za každé takové jednotlivé porušení, pokud Smluvní partner neprovedl nápravu ani v dodatečné lhůtě za tímto účelem mu Lesy ČR určené nebo pokud se jedná o opakované porušení (min. 2x) v témže kalendářním roce.
8. Smluvní partner je oprávněn požadovat po Lesích ČR v souvislosti s prováděním Pěstební činnosti zaplacení smluvní pokuty v případě, že:
- a) na základě bezdůvodné výzvy Lesů ČR Smluvní partner zastaví či omezí provádění Pěstebních činností, a to ve výši 1 % z finančního objemu neoprávněně zastavených činností, tj. z ceny podle Přílohy č. P4 – Ceník pěstebních činností (část A – ceník PČ), minimálně však 5.000,- Kč za každý jednotlivý případ neoprávněného zastavení či omezení činnosti;
 - b) Lesy ČR v rozporu s čl. VIII. odst. 3 Smlouvy neprovedou ani do 5 pracovních dnů po písemné výzvě Smluvního partnera převzetí soupisů provedených Pěstebních činností či akceptaci výsledků Pěstebních činností, a to ve výši 5.000,- Kč za každý jednotlivý případ.
9. Smluvní partner je oprávněn požadovat po Lesích ČR v souvislosti s prováděním Těžební činnosti zaplacení smluvní pokuty:
- a) v případě, že na základě bezdůvodné výzvy Lesů ČR Smluvní partner zastaví či omezí provádění Těžebních činností, a to ve výši 1 % z finančního objemu neoprávněně zastavených činností, tj. z ceny podle Přílohy č. T3 – Ceník těžebních činností za neoprávněně zastavenou Těžební činnost za každý započatý den neoprávněného zastavení či omezení Těžební činnosti;
 - b) za nedodržení celkového sjednaného objemu daných Těžebních činností v m³ dle aktuálního ročního Těžebního projektu o více než 10 %, ve výši 7 % z finančního objemu části plnění, o kterou byl skutečně realizovaný objem Těžebních činností nižší než 90 % objemu Těžebních činností dle aktuálního ročního Těžebního projektu, přičemž aktuálním ročním Těžebním projektem se rozumí Projekt zahrnující případné změny v Projektech provedené dle čl. XIII. Smlouvy. Smluvní partner však není oprávněn po Lesích ČR požadovat zaplacení smluvní pokuty, pokud není sjednaný objem Těžebních činností dle předchozí věty dodržen z důvodu nedodržení sjednaného objemu nahodilých těžeb;
 - c) za opožděné vyznačení projektované úmyslné nebo výchovné těžby ve výši 1.000,- Kč za každý i započatý hektar nevyznačeného těžebního zásahu a to za každý započatý měsíc opožděného vyznačení;

- d) pokud Lesy ČR ani do 5 pracovních dnů po předchozí bezodkladné písemné výzvě Smluvního partnera nesplní svou povinnost dle čl. IX. odst. 9 Smlouvy, a to ve výši 5.000,- Kč za každý Porost, v němž ze strany Lesů ČR dojde k porušení;
 - e) pokud Lesy ČR ani do 5 pracovních dnů po písemné výzvě Smluvního partnera nesplní povinnost převzít Číselníky a Zadávací listy pro těžební činnosti s vyznačením provedených Těžebních činností podle čl. IX. odst. 5 Smlouvy, a to ve výši 5.000,- Kč za každý jednotlivý případ;
 - f) pokud se Lesy ČR ocitnou v prodlení s akceptací Číselníků či Zadávacích listů pro těžební činnosti s vyznačením provedených Těžebních činností podle čl. IX. odst. 6 Smlouvy, a to ve výši 500,- Kč za každý den prodlení;
 - g) pokud se Lesy ČR ocitnou v prodlení s termíny dle čl. XIII. odst. 2 Smlouvy, a to ve výši 300,- Kč za každý den prodlení.
10. Lesy ČR jsou oprávněny požadovat po Smluvním partnerovi zaplacení smluvní pokuty v případě prodlení Smluvního partnera se splněním povinnosti podle čl. XIV. Smlouvy provést soustředění vytěženého dříví nebo odvézt dříví z pozemků určených k plnění funkcí lesa nebo jiných pozemků ve vlastnictví či užívání České republiky nebo Lesů ČR ve výši 50,- Kč za každý 1 m³ nesoustředěného dříví nebo za každý 1 m³ neodvezeného dříví, a to za každý i započatý kalendářní měsíc prodlení.
11. Při neoprávněném odvozu dříví je Smluvní partner povinen uhradit smluvní pokutu ve výši 20.000,- Kč za každý jednotlivý případ. Za jeden případ se považuje odvoz dříví z jednoho Porostu.
12. Lesy ČR jsou oprávněny požadovat po Smluvním partnerovi zaplacení smluvní pokuty v případě, že Smluvní partner nezajistí minimálně požadovaný počet technicko-hospodářských pracovníků pro SÚJ dle čl. VII. odst. 16 Smlouvy ani přes písemnou výzvu Lesů ČR nebo v případě prodlení Smluvního partnera se splněním povinnosti předložit Lesům ČR jmenný seznam technicko-hospodářských pracovníků k jednotlivým revírům podle čl. VII. odst. 17 Smlouvy nebo v případě prodlení Smluvního partnera se splněním povinnosti jmenný seznam aktualizovat dle čl. VII. odst. 18 Smlouvy,
- a to ve výši 500,-Kč/1 technicko-hospodářského pracovníka a každý i započatý den prodlení.
- (Pro vyloučení pochybností smluvní strany uvádí, že v případě, že Smluvní partner nepředloží Lesům ČR jmenný seznam v ujednaném termínu, bude se pro účely výpočtu smluvní pokuty dle tohoto odstavce vycházet z počtu technicko-hospodářských pracovníků požadovaného v Příloze č. Z2 – Ostatní informace, tj. příslušná smluvní sankce bude vypočtena jako počet technicko-hospodářských pracovníků požadovaný Přílohou č. Z2 – Ostatní informace x 500,-Kč/1 technicko-hospodářský pracovník a každý i započatý den prodlení.)
13. Lesy ČR jsou dále oprávněny požadovat po Smluvním partnerovi zaplacení smluvní pokuty ve výši:
- a) 20.000,- Kč v případě, že Smluvní partner bude v prodlení s plněním povinnosti předložit na výzvu Lesů ČR jakýkoli dokument podle čl. VI. odst. 2 nebo 3 Smlouvy delším než patnáct dnů;

- b) 1.000,- Kč v případě opakovaného porušení (tj. tatáž povinnost více než dvakrát) kterékoli z povinností Smluvního partnera vyplývajících z čl. VII. odst. 11 Smlouvy;
- c) 20.000,- Kč v případě, že Smluvní partner nesplní ve stanovené lhůtě povinnosti dle čl. XXI. odst. 5 Smlouvy;
- d) 10% z výše bankovní záruky specifikované v čl. XXI. odst. 1 Smlouvy, která má být Smluvním partnerem poskytnuta k zajištění plnění jeho závazků vyplývajících ze Smlouvy či závazků se Smlouvou souvisejících či na ni navazujících, a to v případě, že Smluvní partner bude i po dodatečné lhůtě poskytnuté Lesy ČR v prodlení s předložením originálu záruční listiny vystavené bankou ve prospěch Lesů ČR ve smyslu čl. XXI. odst. 1 Smlouvy;
- e) 5.000,- Kč v případě, že se na základě pravomocného rozhodnutí příslušných orgánů prokáže nepravdivost údajů obsažených v čestném prohlášení podle čl. VI. odst. 6 Smlouvy;
- f) 1.000,- Kč v případě, že Smluvní partner bude v prodlení s plněním povinnosti oznámit Lesům ČR zahájení řízení a uvést datum jeho zahájení dle čl. VI. odst. 8 Smlouvy;
- g) 1.000,- Kč v případě, že Smluvní partner bude v prodlení s plněním povinnosti předložit Lesům ČR kopii pravomocného rozhodnutí, jímž se řízení končí, a uvést datum právní moci, dle čl. VI. odst. 9 Smlouvy;

a to vždy za každý jednotlivý případ porušení (v případě porušení povinnosti dle písm. b) až při třetím a každém následném porušení povinnosti) a i jen započatý den prodlení. V případě porušení povinnosti dle písm. f) a g) však celková výše smluvní pokuty za každý jednotlivý případ porušení může činit nejvýše 60.000,- Kč.

- 14. Ujednáním o smluvní pokutě, ani jejím zaplacením není dotčena povinnost smluvní strany splnit závazek zajištěný smluvní pokutou, povinnost k náhradě škody, oprávnění smluvní strany od Smlouvy odstoupit či ji vypovědět.
- 15. V případě prodlení s plněním peněžitého závazku, jehož splnění není zajištěno smluvní pokutou, je smluvní strana, která je v prodlení, povinna zaplatit úrok z prodlení, jehož výše se řídí příslušnými právními předpisy (ustanovení § 1970 Občanského zákoníku). Tím není dotčeno právo druhé smluvní strany na náhradu takto vzniklé škody v plné výši. Smluvní strana není povinna zaplatit úrok z prodlení pouze, pokud nemůže závazek splnit v důsledku prodlení druhé smluvní strany nebo pokud jí ve splnění závazku brání překážka ve smyslu ustanovení § 2913 odst. 2 Občanského zákoníku.
- 16. Pokud je v tomto článku vztaženo oprávnění na uložení smluvní pokuty na plnění Pěstebního projektu, nevztahuje se toto oprávnění na typ projektu 2 (tj. „Projekt předaný podmíněný“), a to do doby zadání předmětných Pěstebních činností Zadávacím listem pěstebních činností.

XXII. Vzájemná komunikace

- 1. Smluvní strany se vzájemně zavazují písemně si oznamovat změny údajů uvedených v záhlaví Smlouvy či změny kontaktních údajů podle tohoto článku a dále změny ve svých právních poměrech, které mají nebo mohou mít důsledky na plnění závazků ze Smlouvy, a to neprodleně, nejpozději však do 8 dnů od okamžiku, kdy tyto změny

nastaly. Smluvní strany jsou zejména povinny oznámit vstup do likvidace, zahájení insolvenčního řízení a další významné skutečnosti.

2. Veškeré informace, oznámení, faktury, upomínky, výzvy, odstoupení, výpovědi apod. učiněné podle Smlouvy (dále také jen „Podání“) se považují za doručené druhé smluvní straně, pokud jsou prokazatelně doručeny alespoň jedním z následujících způsobů, a to:
 - a) osobním doručením;
 - b) prostřednictvím kurýra;
 - c) doporučeným dopisem;
 - d) faxem se zpětným potvrzením doručení;
 - e) elektronickou poštou se zaručeným elektronickým podpisem;
 - f) prostřednictvím datové schránky;
 - g) jiným prokazatelným doručením.
3. Veškerá Podání jsou doručována řádně, pokud jsou doručována na adresy, které jsou uvedeny v záhlaví Smlouvy nebo na jiné adresy, které si smluvní strany písemně předem dohodnou, nestanoví-li Smlouva jinak.
4. Nastanou-li pochybnosti o datu doručení, má se za to, že Podání provedená doporučeným dopisem odeslaným na adresu sídla smluvní strany uvedenou ve Smlouvě se považují za doručená 3. pracovním dnem ode dne odeslání Podání prostřednictvím držitele poštovní licence bez ohledu na to, zda smluvní strana Podání převzala či nikoli. Nastanou-li pochybnosti o datu doručení Podání provedených elektronickou poštou, považují se tato za doručená následujícím pracovním dnem po dni odeslání Podání. Za doručená budou považována i Podání, která se vrátí odesílateli jako nedoručená v důsledku neoznámení nové aktuální adresy smluvní strany, jíž se doručuje, či pro jiné důvody na straně této smluvní strany. V případě odmítnutí převzetí se Podání bude považovat za doručené dnem, kdy bylo jeho přijetí odmítnuto.
5. Kontaktními osobami Smluvního partnera v záležitostech týkajících se Smlouvy (pro operativní obchodní a technická jednání) jsou *(vyplní Lesy ČR v souladu s informacemi poskytnutými Smluvním partnerem při poskytování součinnosti před podpisem Smlouvy)*:

jméno a příjmení:
funkce:
adresa:
e-mail:
tel.:
mob.:

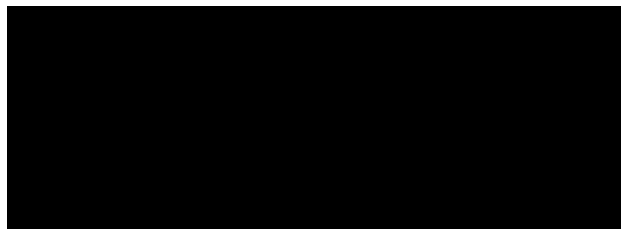

6. Kontaktními osobami Lesů ČR v záležitostech týkajících se Smlouvy (pro operativní obchodní a technická jednání) jsou:

jméno a příjmení:
funkce:
adresa:
e-mail:
tel.:
mob.:

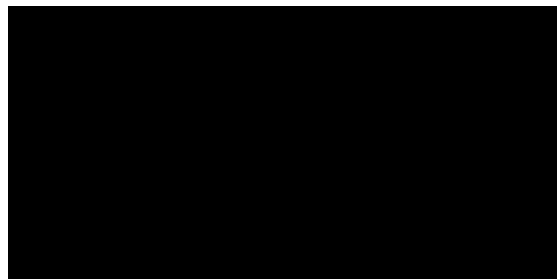

7. Každá ze smluvních stran je oprávněna své kontaktní osoby jednostranně změnit, a to prostřednictvím písemného oznámení doručeného druhé smluvní straně. Změna je účinná až okamžikem doručení oznámení druhé smluvní straně. Smluvní strany odpovídají za funkčnost uváděných faxových a telefonních čísel a elektronických adres.
8. Smluvní strany se zavazují, že důvěrné informace, které budou takto označeny a které jim byly nebo budou předány nebo budou sděleny v souvislosti se Smlouvou, nepoužijí v rozporu s účelem, ke kterému jim byly poskytnuty, a ani je nesdělí či jinak nezpřístupní bez souhlasu druhé smluvní strany třetím osobám, vyjma Poddodavatelů Smluvního partnera; za zachování mlčenlivosti Poddodavatelů odpovídá Smluvní partner. Toto ustanovení se nevztahuje na informace, které byly v době uzavření Smlouvy obecně známé, nebo se obecně známými stanou později, anebo které je třeba v nezbytně nutném rozsahu poskytnout podle zvláštních právních předpisů či pravomocných soudních rozhodnutí. Smluvní partner se zavazuje zajistit ve formě písemného smluvního ujednání závazek mlčenlivosti i ve vztahu ke svým Poddodavatelům. V tomto odstavci definovaný závazek mlčenlivosti a ochrany důvěrných informací platí i po dobu 2 let po ukončení smluvního poměru založeného Smlouvou.

XXIII. Ustanovení o vzniku a zániku Smlouvy

1. Smlouva nabývá účinnosti dnem jejího uveřejnění v souladu se Zákonem o registru smluv. V případě, že Smlouva nebude podléhat povinnosti uveřejnění dle Zákonu o registru smluv, nabývá Smlouva účinnosti dnem jejího podpisu oběma smluvními stranami. Smlouva se uzavírá na dobu určitou, a to:
 - **do 31.12.2021, nebo**
 - **do dosažení finančního limitu 120% z částky 58 041 140,- Kč** upravené o výši Smluvní inflace za dobu trvání Smlouvy,a to dle toho, která ze skutečností nastane dříve.
2. Smlouva zaniká:
 - a) uplynutím doby, na kterou byla sjednána;
 - b) dosažením finančního limitu dle předchozího odstavce;
 - c) dohodou smluvních stran uzavřenou v písemné formě;
 - d) písemným odstoupením od Smlouvy jednou ze smluvních stran;
 - e) zánikem některé ze smluvních stran bez právního nástupce;
 - f) jiným způsobem předvídaným obecně závaznými právními předpisy;
 - g) výpovědí dle odst. 6, odst. 7 nebo odst. 8 tohoto článku.
3. Kterákoliv ze smluvních stran je oprávněna odstoupit i jen od části Smlouvy z důvodů uvedených ve Smlouvě, příp. z důvodů uvedených v obecně závazných právních předpisech. Je-li dán důvod k odstoupení od Smlouvy z důvodů dle odst. 4 písm. d), e), j), k), l), m), n), nebo t) tohoto článku, smluvní strana zamýšlející odstoupit od Smlouvy nejprve, tam kde je to podle povahy skutkových okolností zakládajících důvod k odstoupení možné, vyzve druhou smluvní stranu k provedení nápravy v určené lhůtě. Pokud druhá smluvní strana neprokáže provedení nápravy v určené lhůtě, je smluvní strana oprávněna odstoupit od Smlouvy. Oznámení o odstoupení

musí být druhé smluvní straně doručeno a musí obsahovat vymezení důvodu odstoupení tak, aby jej nebylo možno zaměnit s jiným důvodem odstoupení. K zániku Smlouvy z důvodu odstoupení od Smlouvy některou ze smluvních stran dochází dnem doručení oznámení o odstoupení druhé smluvní straně, popřípadě pozdějším dnem uvedeným v tomto oznámení, a to s účinky do budoucna.

4. Lesy ČR jsou oprávněny odstoupit od Smlouvy, pokud:

- a) nabylo právní moci rozhodnutí soudu o úpadku Smluvního partnera ve smyslu zákona č. 182/2006 Sb., o úpadku a způsobech jeho řešení (insolvenční zákon), ve znění pozdějších předpisů;
- b) některé prohlášení nebo závazek Smluvního partnera podle čl. VI. odst. 2, 3 nebo 5 Smlouvy nebo jiné prohlášení obsažené v Nabídce Smluvního partnera, kterou v rámci zadávacího řízení podal na plnění Veřejné zakázky, se ukáže nepravdivým nebo porušeným;
- c) Smluvní partner je v prodlení se splněním jakéhokoliv peněžitého závazku vůči Lesům ČR vzniklého na základě Smlouvy po dobu delší než 15 kalendářních dnů;
- d) úhrn škod z Těžebních činností způsobených Smluvním partnerem v průběhu jednoho kalendářního čtvrtletí přesáhne 20 % z finančního objemu prací projektovaného pro takové kalendářní čtvrtletí Těžebním projektem;
- e) úhrn škod z Pěstebních činností způsobených Smluvním partnerem v průběhu jednoho kalendářního čtvrtletí přesáhne 10 % z finančního objemu prací projektovaného pro takové kalendářní čtvrtletí Pěstebním projektem;
- f) Smluvní partner provede více než dvakrát neoprávněnou těžbu v lesích, k nimž mají Lesy ČR právo hospodařit;
- g) Smluvní partner provede opakovaně (min. 2x) odvoz dříví, ke kterému nemá vlastnické právo, v případě neoprávněného odvozu více než 20 m³ dříví jsou Lesy ČR oprávněny odstoupit od Smlouvy již při prvním neoprávněném odvozu;
- h) Smluvní partner je v prodlení s prováděním Lesnických činností po dobu delší než 30 dnů, přestože byl na prodlení Lesy ČR písemně upozorněn, s výjimkou případů, kdy je toto prodlení způsobeno mimořádnou nepředvídatelnou a nepřekonatelnou překážkou vzniklou nezávisle na vůli Smluvního partnera ve smyslu ustanovení § 2913 odst. 2 Občanského zákoníku. Doba, po kterou trvají objektivní překážky způsobující nemožnost plnění Smluvním partnerem, se nezapočítává do doby, po kterou je Smluvní partner v prodlení s prováděním Lesnických činností;
- i) Smluvní partner je v prodlení delším než 30 dnů s plněním objemu těžby podle Těžebního projektu nebo Zadávacích listů pro těžební činnosti o více než 10 %, přestože byl na prodlení Lesy ČR písemně upozorněn, s výjimkou případů, kdy je toto prodlení způsobeno mimořádnou nepředvídatelnou a nepřekonatelnou překážkou vzniklou nezávisle na vůli Smluvního partnera ve smyslu ustanovení § 2913 odst. 2 Občanského zákoníku;
- j) Smluvní partner na pokyn Lesů ČR podle čl. VII. odst. 12 Smlouvy v požadovaném rozsahu neomezí nebo nezastaví provádění Lesnických činností;
- k) Smluvní partner poruší některou z povinností podle čl. VII. odst. 13 Smlouvy;
- l) Smluvní partner poruší povinnost odebrat dříví ve smyslu čl. XV. odst. 1 Smlouvy;
- m) Smluvní partner je v prodlení s plněním plošného rozsahu samostatně Jarního zalesnění nebo samostatně Podzimního zalesnění podle Pěstebního projektu o více než 20 %, s výjimkou případů, kdy je prokazatelně způsobeno výlučně nepříznivými klimatickými podmínkami;
- n) Smluvní partner je v prodlení delším než 30 dnů s plněním Pěstebních činností podle Pěstebního projektu nebo Zadávacích listů pěstebních činností o více než

10 % projektovaného objemu technologie, s výjimkou případů, kdy toto prodlení je prokazatelně způsobeno výlučně nepříznivými klimatickými podmínkami;

- o) Smluvní partner nedodrží zásady přenosu reprodukčního materiálu lesních dřevin podle Přílohy č. P2 – Zásady přenosu reprodukčního materiálu lesních dřevin nebo zásady chemického ošetření zejména dle čl. VIII. odst. 10 Smlouvy a vzniklý stav nenapraví ani v přiměřené lhůtě stanovené v písemné výzvě Lesů ČR, nebo tyto zásady poruší opakovaně (tj. více jak dvakrát);
- p) Smluvní partner nesplní ve stanovené lhůtě jakoukoliv povinnost dle čl. XXI. odst. 5 Smlouvy;
- q) Smluvní partner opakovaně (min. 2x) nedodrží jakoukoli svou povinnost uvedenou v čl. VII. odst. 10 nebo 11 Smlouvy;
- r) Smluvní partner i přes písemné upozornění opakovaně (min. 2x) nikoliv zanedbatelným způsobem poruší povinnost při vyplňování Číselníků dle čl. IX. Smlouvy, a to zejména ovšem nikoliv výhradně ve formě uvedení nesprávných údajů, ve formě neuvedení některých údajů, ve formě nesrozumitelného uvedení údajů. Nesprávným údajem se rozumí zejména údaj, který je uveden v rozporu s Přílohou č. T2 – Podrobné podmínky provádění těžebních činností, s Přílohou č. T4 – Definice ceníkových kódů těžebního dříví nebo s čl. IX. Smlouvy;
- s) Smluvní partner poruší povinnost k předložení originálu záruční listiny vystavené bankou ve prospěch Lesů ČR ve smyslu čl. XXI. odst. 1 Smlouvy ve lhůtách uvedených v čl. XXI. odst. 1 Smlouvy;
- t) Smluvní partner přes opakovanou výzvu (min. 2x) poruší povinnost předložit čestné prohlášení podle čl. VI. odst. 6 Smlouvy nebo pokud čestné prohlášení podle čl. VI. odst. 6 Smlouvy je nebo se ukáže být nepravdivým;
- u) Smluvní partner nebo jeho Poddodavatel bude orgánem veřejné moci opakovaně (min. 2x) pravomocně uznán vinným ze spáchání přestupku či správního deliktu, popř. jiného obdobného protiprávního jednání, v řízení dle čl. VI. odst. 8 Smlouvy;
- v) Smluvní partner v přiměřené dodatečně lhůtě poskytnuté mu Lesy ČR dle čl. VII. odst. 11 Smlouvy neodstraní vady vzniklé výkonem Lesnické činnosti.

5. Smluvní partner je oprávněn odstoupit od Smlouvy, pokud:

- a) nabylo právní moci rozhodnutí soudu o úpadku Lesů ČR ve smyslu zákona č. 182/2006 Sb., o úpadku a způsobech jeho řešení (insolvenční zákon), ve znění pozdějších předpisů;
- b) některé prohlášení Lesů ČR podle čl. VI. odst. 1 Smlouvy se ukáže nepravdivým, s výjimkou situace, kdy by důvodem nepravdivosti tohoto prohlášení byl postup Lesů ČR dle Zákona o majetkovém vyrovnání s RC a NS;
- c) Lesy ČR jsou v prodlení s úhradou jakéhokoliv peněžitého závazku Smluvnímu partnerovi vzniklého na základě Smlouvy po dobu delší než 15 dnů.

6. Smluvní partner je oprávněn Smlouvu písemně vypovědět v případě, že:

- a) rozloha SÚJ, na níž Smluvní partner dle Smlouvy provádí Lesnické činnosti, se zmenší o více než 30% z původní rozlohy, tedy rozlohy, kterou SÚJ měla v den uzavření Smlouvy, nebo
- b) v důsledku aplikace Zákona o majetkovém vyrovnání s RC a NS dojde ke snížení ročního objemu Těžebních činností o více než 20 % z předpokládaného objemu Těžebních činností uvedeného v Sumáři těžebních činností pro danou SÚJ, který byl přílohou Zadávací dokumentace, nebo

- c) Smluvní partner nebude souhlasit se změnami Projektů provedenými podle čl. XIII. odst. 6 Smlouvy (jednostranná změna ze strany LČR) a takové změny v příslušném kalendářním roce budou představovat nárůst či snížení Pěstebních činností o více než 20 % celkového ročního finančního objemu těchto činností nebo, v případě Těžebních činností, nárůst či snížení o více než 20 % celkového objemu roční těžby v metrech krychlových v daném kalendářním roce, vše oproti původnímu Projektu. Smluvní partner je v tomto případě oprávněn Smlouvu vypovědět nejpozději ve lhůtě 14 dnů od oznámení změny Projektu Smluvnímu partnerovi. Pokud Smluvní partner Smlouvu takto nevypoví, platí, že se změnou Projektu vyjádřil souhlas a že došlo k dohodě o jejím obsahu.

Výpovědní doba v případech uvedených pod písm. a) – c) tohoto odstavce činí 3 měsíce a počne běžet v první den měsíce následujícího po měsíci, v němž byla písemná výpověď doručena Lesům ČR. V průběhu výpovědní doby Smluvní partner zabezpečí činnosti v plném rozsahu dle Smlouvy.

7. Lesy ČR budou každý rok trvání Smlouvy, vždy nejpozději k 30. 9., vyhodnocovat stav kůrovcového dříví. V případě, že v rámci tohoto vyhodnocení bude zjištěno, že:
- a) objem zpracovaného nebo asanovaného kůrovcového dříví zadaného dle čl. I. Přílohy č. Z3 – Obrana a ochrana proti kůrovcům za období srpen – září daného roku nepřekročil 25% Obvyklého ročního objemu těžby stanoveného v Příloze č. Z2 – Ostatní informace a zakázka je označena jako kalamitní v Příloze č. Z2 – Ostatní informace, nebo
- b) objem zpracovaného nebo asanovaného kůrovcového dříví zadaného dle čl. I. Přílohy č. Z3 – Obrana a ochrana proti kůrovcům za období leden – září daného roku překročil Obvyklý roční objem těžby stanovený v Příloze č. Z2 – Ostatní informace a zakázka je označena jako nekalamitní v Příloze č. Z2 – Ostatní informace,

je kterákoli ze smluvních stran oprávněna Smlouvu písemně vypovědět, nejpozději však do konce měsíce října daného roku; v opačném případě platí, že smluvní strany s dalším trváním Smlouvy vyjádřily výslovný souhlas a jsou povinny ji nadále v plném rozsahu plnit. Výpovědní doba pro uvedený případ počíná běžet první den měsíce následujícího po měsíci, v němž byla výpověď doručena druhé smluvní straně a skončí k 31. 12. daného roku. Během výpovědní doby je Smluvní partner povinen provádět a zabezpečit Lesnické činnosti v plném rozsahu dle Smlouvy.

8. Kterákoli ze smluvních stran je oprávněna Smlouvu písemně vypovědět v případě, že bude postupováno dle čl. XVI. odst. 6 písm. c) Smlouvy po dobu dvou bezprostředně po sobě jdoucích čtvrtletí, tj. po dobu dvou bezprostředně po sobě jdoucích čtvrtletí bude pro účely cenových úprav namísto nezveřejněného indexu použita hodnota „100,0; Smluvní partner je oprávněn takovou výpověď učinit nejpozději do 60 dnů od doručení písemného oznámení Lesů ČR obsahujícího informaci o zvoleném postupu cenové úpravy, resp. informaci o tom, že index opětovně nebyl zveřejněn, přičemž toto oznámení Lesy ČR učiní bezodkladně poté, co se dozví o opětovném neuveřejnění indexu. Lesy ČR jsou oprávněny výpověď učinit nejpozději do 60ti dnů od odeslání písemného oznámení o neuveřejnění indexu Smluvnímu partnerovi. Nebude-li kterákoli ze smluvních stran učiněna výpověď v uvedené lhůtě, platí, že smluvní strany s dalším trváním Smlouvy vyjádřily výslovný souhlas a jsou povinny ji nadále v plném rozsahu plnit (nadále bude indexováno plně v souladu s čl. XVI. odst. 6 Smlouvy, nebude-li příslušný index vydán). Výpovědní doba v daném případě činí 3

měsíce a počíná běžet první den měsíce následujícího po měsíci, v němž byla výpověď doručena druhé smluvní straně. Během výpovědní doby je Smluvní partner povinen provádět a zabezpečit Lesnické činnosti v plném rozsahu dle Smlouvy. Pro vyloučení pochybností smluvní strany shodně uvádí, že pro účely cenových úprav do uplynutí výpovědní doby bude postupováno plně v souladu s čl. XVI. odst. 6 Smlouvy (nebude-li příslušný index vydán).

9. V případě zániku Smlouvy před uplynutím doby jejího trvání je Smluvní partner povinen předložit Lesům ČR do 15 pracovních dnů po zániku Smlouvy souhrnnou zprávu, ze které bude vyplývat rekapitulace stavu SÚJ a ve které budou zejména podrobně specifikovány práce, které nesnesou odkladu, a v případě jejich neprovedení by hrozila újma. Do 15 pracovních dnů po zániku Smlouvy je Smluvní partner povinen předat Lesům ČR zpět podklady jemu předané do výpůjčky dle čl. VII. odst. 4 Smlouvy, či vrátit jiné předané podklady a materiály poskytnuté v rámci plnění Smlouvy.
10. V případě zániku Smlouvy jsou smluvní strany povinny vypořádat své vzájemné závazky podle Smlouvy bez zbytečného odkladu. Smluvní strany se dohodly, že závazky vzniklé v důsledku provedení Lesnických činností, dodávek dříví dle Smlouvy, jakož i jakékoliv jiné peněžité i nepeněžité závazky vzniklé na základě Smlouvy, budou v případě zániku Smlouvy vypořádány dle podmínek zaniklé Smlouvy, a to včetně cen Lesnických činností a dříví určených dle zaniklé Smlouvy. Odstoupením od Smlouvy či jiným jejím zánikem nezaniká právo smluvních stran na zaplacení plnění vzájemně si poskytnutého na základě Smlouvy dle podmínek Smlouvy, a to včetně ceny dříví a ceny Lesnických činností. Odstoupením od Smlouvy či jiným jejím zánikem nezaniká právo Lesů ČR na čerpání bankovní záruky dle čl. XXI. Smlouvy, jakož ani závazky, na jejichž pokrytí se bankovní záruka vztahuje.
11. Pokud je v tomto článku vztaheno oprávnění na odstoupení od Smlouvy na plnění Pěstebního projektu, nevztahuje se toto oprávnění na typ projektu 2 (tj. „Projekt předaný podmíněný“), a to do doby zadání předmětných Pěstebních činností Zadávacím listem pěstebních činností.

XXIV. Criminal Compliance doložka (Prevence a detekce trestněprávních či neetických jednání, případná reakce na taková jednání)

1. Smluvní strany níže svým podpisem stvrzují, že v průběhu vyjednávání o této Smlouvě vždy jednaly a postupovaly čestně a transparentně a současně se zavazují, že takto budou jednat i při plnění této Smlouvy a veškerých činnostech s ní souvisejících.
2. Smluvní strany se dále zavazují vždy jednat tak a přijmout taková opatření, aby nedošlo ke vzniku důvodného podezření na spáchání trestného činu či k samotnému jeho spáchání (včetně formy účastenství), v důsledku tedy jednat tak, aby kterékoli ze smluvních stran nemohla být přičtena odpovědnost podle zákona č. 418/2011 Sb., o trestní odpovědnosti právnických osob a řízení proti nim, nebo nevznikla trestní odpovědnost fyzických osob (včetně zaměstnanců) podle zákona č. 40/2009 Sb., trestní zákoník, případně aby nebylo zahájeno trestní stíhání proti jakékoliv ze smluvních stran včetně jejich zaměstnanců podle platných právních předpisů.
3. Lesy ČR za tímto účelem vytvořily tzv. Criminal compliance program Lesů České republiky, s.p. (viz www.lesy.cz) (dále jen „CCP LČR“), a v jeho rámci přijaly závazek dodržovat zejména Kodex CCP LČR, Protikorupční program LČR a Etický

kodeks zaměstnanců LČR, a to včetně všech příloh, čímž se Lesy ČR vymezují proti jakémukoli protiprávnímu a neetickému jednání a nastavují postupy k prevenci a odhalování takového jednání. Za účelem naplnění tohoto článku, tj. za účelem nastavení funkčních a efektivních prevenčních procesů při plnění Smlouvy nebo v souvislosti s ním, lze obsah těchto dokumentů poskytnout na žádost druhé smluvní straně, která je rovněž může přijmout za své, a to v plném jejich znění.

XXV. Řešení sporů

1. Případné spory mezi smluvními stranami, které mezi nimi vzniknou v souvislosti s plněním Smlouvy, budou řešeny přednostně vzájemným jednáním a dohodou.
2. Nepodaří-li se spory vyřešit smírně, sjednávají pro řešení sporů ze Smlouvy smluvní strany ve smyslu ustanovení § 89a zákona č. 99/1963 Sb., občanský soudní řád, ve znění pozdějších předpisů, jako místně příslušný soud v prvním stupni, který je obecným soudem, nebo v jehož obvodu je sídlo obecného soudu Lesů ČR v době uzavření Smlouvy.

XXVI. Závěrečná ustanovení

1. Smluvní strany berou na vědomí a jsou plně srozuměny s povinností uveřejnit Smlouvu včetně veškerých jejích příloh, změn a dodatků plně v souladu se Zákonem o zadávání veřejných zakázek, resp. Zákonem o registru smluv.
2. Smlouva a právní poměry jí upravené se řídí právním řádem České republiky, zejména pak Občanským zákoníkem a Zákonem o lesích. Při výkladu Smlouvy je třeba přihlídnout i k obchodním zvykostem zachovávaným obecně v odvětví lesního hospodářství (např. DP). Smluvní strany pro účely výkladu Smlouvy vylučují aplikaci ustanovení § 557 Občanského zákoníku (pravidlo contra proferentem).
3. Pro vyloučení pochybností strany výslovně potvrzují, že jsou podnikateli a Smlouvu uzavírají při svém podnikání, pročež se na Smlouvu a závazky z ní vzniklé neuplatní ustanovení § 1793 Občanského zákoníku (neúměrné zkrácení) ani ustanovení § 1796 Občanského zákoníku (lichva).
4. Smluvní strany vylučují aplikaci ustanovení § 1799 a § 1800 Občanského zákoníku (doložky v adhezních smlouvách) na Smlouvu a závazky z ní vzniklé.
5. Smlouva může být měněna, doplňována či ukončena pouze v písemné formě. Smluvní strany berou na vědomí, že změny Smlouvy je možno sjednat pouze za podmínek stanovených právními předpisy o zadávání veřejných zakázek.
6. Práva a povinnosti vyplývající ze Smlouvy nelze bez předchozího písemného souhlasu druhé smluvní strany převést na třetí osobu.
7. Pokud je Smluvním partnerem více osob, které plní předmět Smlouvy společně, odpovídají tyto osoby Lesům ČR i třetím osobám z právních poměrů vzniklých na základě Smlouvy nebo v souvislosti s ní, příp. s plněním poskytovaným na jejím základě, společně a nerozdílně.
8. Smlouva je vyhotovena v pěti stejnopisech, z nichž Lesy ČR obdrží dva a Smluvní partner 3 stejnopisy.

9. Smluvní strany prohlašují, že si Smlouvu před podpisem přečetly, porozuměly Smlouvě i všem jejím jednotlivým ustanovením a používaným pojmům a obratům a souhlasí s celým jejím obsahem, který vyjadřuje jejich pravou a svobodnou vůli, což stvrzují svými podpisy.
10. V případě, že některá ustanovení Smlouvy jsou nebo se stanou z jakéhokoliv důvodu obsoletní, neaplikovatelná, neúčinná nebo neplatná, a to včetně účinků rozhodnutí soudu, správního orgánu či jiného orgánu státní moci, případně z důvodu přijetí nového právního předpisu či zrušení stávajícího právního předpisu či z důvodu přechodu vlastnictví majetku státu ve správě Lesů ČR na třetí osobu, nebude to mít za následek neplatnost či neúčinnost Smlouvy jako celku ani jiných ustanovení Smlouvy, pokud je takovéto obsoletní, neaplikovatelné, neplatné či neúčinné ustanovení oddělitelné od zbytku Smlouvy. Smluvní strany se zavazují příslušné neplatné ustanovení nahradit novým platným a účinným ustanovením, jehož věcný význam bude shodný nebo nejbližší nahrazovanému ustanovení, přičemž účel a smysl Smlouvy zůstane zachován, nebo se použije právní předpis, který nejbližší odpovídá účelu a smyslu Smlouvy, popř. bude požádáno o vydání nového rozhodnutí soudu, správního orgánu či jiného orgánu státní moci, které bude nejbližší odpovídat smyslu a účelu Smlouvy nebo k jeho naplnění přispěje. Výše uvedené platí i pro vyplnění mezer ve Smlouvě. Ustanovení čl. X. odst. 4 Smlouvy a čl. XVI. odst. 5 a 6 Smlouvy nejsou tímto ustanovením dotčena.
11. Lesy ČR uveřejní na svém profilu zadavatele údaje a dokumenty, jejichž uveřejnění je vyžadováno dle ust. § 219 Zákona o zadávání veřejných zakázek.
12. Nedílnou součástí Smlouvy jsou tyto její přílohy:
- Příloha č. D1 – Ceník dříví [část Ceník prodeje dříví (hroubí) na lokalitě “přípni”; část Řazení dřevin do skupin];
 - Příloha č. D2 – Matice pro výpočet cen dříví;
 - Příloha č. P1 – Pěstební projekt pro rok 2018;
 - Příloha č. P2 – Zásady přenosu reprodukčního materiálu lesních dřevin;
 - Příloha č. P3 – Podrobné podmínky provádění pěstebních činností;
 - Příloha č. P4 – Ceník pěstebních činností (část A - ceník PČ; část B - ceník SaMa);
 - Příloha č. P5 – Katalog pro oplocenky používané při mechanické ochraně mladých lesních porostů;
 - Příloha č. P6 – Řadič výkonů pěstebních činností;
 - Příloha č. T1 – Těžební projekt pro rok 2018;
 - Příloha č. T2 – Podrobné podmínky provádění těžebních činností;
 - Příloha č. T3 – Ceník těžebních činností;

- Příloha č. T4 – Definice ceníkových kódů těžného dříví;
- Příloha č. T5 – Řadič výkonů těžebních činností;
- Příloha č. Z1 – Vzor Zadávacího listu - Pěstební a ostatní činnosti;
- Příloha č. Z1/a – Vzor Zadávacího listu - Těžební činnosti;
- Příloha č. Z1/b – Vzor Zadávacího listu - Roztroušená nahodilá těžba;
- Příloha č. Z1/c – Vzor Zadávacího listu - Objednávka asanace;
- Příloha č. Z2 – Ostatní informace;
- Příloha č. Z3 – Obrana a ochrana proti kůrovcům;
- Příloha č. Z4 – Zásady bezpečnosti a ochrany zdraví při práci;
- Příloha č. Z5 – Zásady požární ochrany;
- Příloha č. Z6 – Vzor čestného prohlášení.

V případě rozporu vlastního textu Smlouvy s přílohami Smlouvy má přednost vlastní text Smlouvy.

V Brně dne 28.2.2018

V Sušici dne 28.2.2018

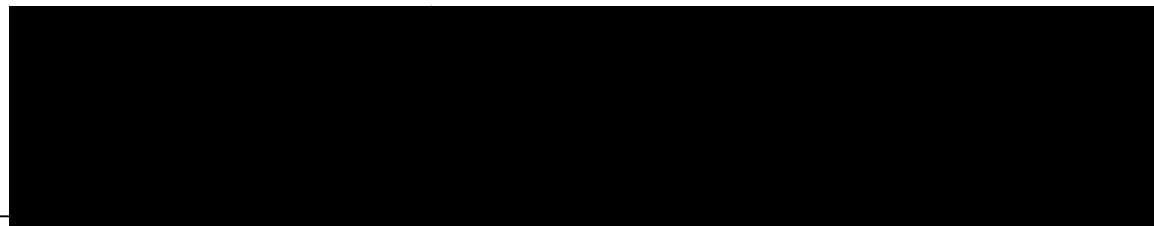

Lesy České republiky, s. p.

Jihozápadní dřevařská a.s.

Ing. Dalibor Šafařík Ph.D.
ředitel Krajského ředitelství Brno

Ing. Roman Milota
předseda představenstva

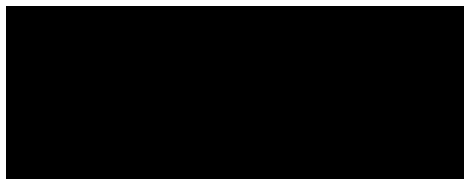

Ing. Miroslav Michna
člen představenstva

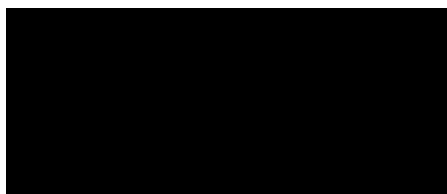

PŘÍLOHA Č. D1 CENÍK DŘÍVÍ

Měrná jednotka = Kč/m³

SD	č. SD	CK	druh těžby	kvalita	skupina hmotností							
					-0,09	-0,14	-0,19	-0,29	-0,49	-0,69	-0,99	1,00+
SM, JD, DG	1	1000	Podrostní	běžná	285	490	648	942	1 094	1 408	1 451	1 443
SM, JD, DG	1	3000	Na holině	běžná	310	515	623	917	1 069	1 358	1 481	1 493
SM, JD, DG	1	xx10	Bez rozlišení	souše	1	1	99	352	543	693	732	692
SM, JD, DG	1	xx20	Bez rozlišení	kůrovec	1	1	199	388	536	800	792	808
SM, JD, DG	1	xx30	Bez rozlišení	lapák			270	446	690	887	1 194	1 185
SM, JD, DG	1	xx40	Bez rozlišení	živelná	1	1	367	627	756	932	1 154	1 145
SM, JD, DG												
BO	2	1000	Podrostní	běžná	254	376	511	661	837	963	1 025	1 032
BO	2	3000	Na holině	běžná	279	401	536	686	862	988	1 063	1 120
BO	2	xx10	Bez rozlišení	souše	54	136	311	393	444	476	473	458
BO	2	xx40	Bez rozlišení	živelná	104	226	361	511	591	764	789	821
BO												
MD	3	1000	Podrostní	běžná	249	291	422	707	1 159	1 564	1 576	1 559
MD	3	3000	Na holině	běžná	274	316	447	732	1 184	1 589	1 601	1 574
MD	3	xx10	Bez rozlišení	souše	1	1	1	532	934	1 035	1 068	1 098
MD	3	xx40	Bez rozlišení	živelná	1	1	47	332	692	1 129	1 190	1 329
MD												
BK, JS, JV	4	1000	Podrostní	běžná	559	590	636	800	911	945	981	967
BK, JS, JV	4	3000	Na holině	běžná	584	615	661	850	961	995	1 031	992
BK, JS, JV	4	xx10	Bez rozlišení	souše	509	540	586	750	807	807	830	802
BK, JS, JV	4	xx40	Bez rozlišení	živelná	534	565	611	775	862	895	919	916
BK, JS, JV												
DB, OR, TR	5	1000	Podrostní	běžná	434	465	528	696	836	934	984	1 002
DB, OR, TR	5	3000	Na holině	běžná	459	490	553	721	751	830	892	879
DB, OR, TR	5	xx10	Bez rozlišení	souše	409	440	503	671	811	878	897	884
DB, OR, TR	5	xx40	Bez rozlišení	živelná	419	450	513	532	629	597	605	598
DB, OR, TR												
BR, OsL - T	6	1000	Podrostní	běžná	159	190	236	250	280	244	246	233
BR, OsL - T	6	3000	Na holině	běžná	184	215	261	275	305	269	271	258
BR, OsL - T	6	xx10	Bez rozlišení	souše	109	140	186	200	230	194	196	183
BR, OsL - T	6	xx40	Bez rozlišení	živelná	134	165	211	225	255	219	221	208
BR, OsL - T												
OL, TP, OsL - M	7	1000	Podrostní	běžná	109	140	186	200	230	194	196	183
OL, TP, OsL - M	7	3000	Na holině	běžná	134	165	211	225	255	219	221	208
OL, TP, OsL - M	7	xx10	Bez rozlišení	souše	59	90	136	150	180	144	146	133
OL, TP, OsL - M	7	xx40	Bez rozlišení	živelná	84	115	161	175	205	169	171	158
OL, TP, OsL - M												

PŘÍLOHA č. D2 MATICE PRO VÝPOČET CEN DŘÍVÍ

Matice vah LČR pro aplikaci Indexů cen dříví

Indexační dřevina SM			-0,09	-0,14	-0,19	-0,29	-0,49	-0,69	-0,99	+1,00
kvalita	Jakost ČSÚ	dřevina ČSÚ								
běžná	Výřezy III. AB třídy jakosti	smrk	0,03	0,09	0,20	0,31	0,38	0,43	0,45	0,47
	Výřezy III. C třídy jakosti	smrk	0,01	0,02	0,05	0,07	0,09	0,10	0,11	0,11
	Výřezy III. D třídy jakosti	smrk	0,00	0,01	0,04	0,09	0,13	0,15	0,17	0,18
	Dřív V. třídy jakosti - dřív pro výrobu buničiny	smrk	0,96	0,88	0,71	0,53	0,40	0,32	0,27	0,24
	celkem		1,00	1,00	1,00	1,00	1,00	1,00	1,00	1,00
souše	Výřezy III. AB třídy jakosti	smrk	0,00	0,00	0,00	0,00	0,00	0,00	0,00	0,00
	Výřezy III. C třídy jakosti	smrk	0,00	0,00	0,00	0,00	0,00	0,00	0,00	0,00
	Výřezy III. D třídy jakosti	smrk	0,00	0,10	0,22	0,37	0,49	0,58	0,65	0,70
	Dřív V. třídy jakosti - dřív pro výrobu buničiny	smrk	1,00	0,90	0,78	0,63	0,51	0,42	0,35	0,30
	celkem		1,00	1,00	1,00	1,00	1,00	1,00	1,00	1,00
kůrovcové	Výřezy III. AB třídy jakosti	smrk	0,00	0,00	0,03	0,07	0,12	0,15	0,18	0,21
	Výřezy III. C třídy jakosti	smrk	0,00	0,06	0,12	0,20	0,26	0,29	0,33	0,35
	Výřezy III. D třídy jakosti	smrk	0,02	0,04	0,08	0,12	0,15	0,18	0,18	0,18
	Dřív V. třídy jakosti - dřív pro výrobu buničiny	smrk	0,98	0,90	0,77	0,61	0,47	0,38	0,31	0,26
	celkem		1,00	1,00	1,00	1,00	1,00	1,00	1,00	1,00
lapák	Výřezy III. AB třídy jakosti	smrk	0,00	0,00	0,00	0,03	0,05	0,07	0,09	0,11
	Výřezy III. C třídy jakosti	smrk	0,00	0,05	0,14	0,22	0,28	0,31	0,35	0,37
	Výřezy III. D třídy jakosti	smrk	0,02	0,05	0,09	0,14	0,20	0,24	0,25	0,26
	Dřív V. třídy jakosti - dřív pro výrobu buničiny	smrk	0,98	0,90	0,77	0,61	0,47	0,38	0,31	0,26
	celkem		1,00	1,00	1,00	1,00	1,00	1,00	1,00	1,00
živečná	Výřezy III. AB třídy jakosti	smrk	0,00	0,00	0,05	0,14	0,21	0,26	0,31	0,35
	Výřezy III. C třídy jakosti	smrk	0,00	0,04	0,09	0,12	0,17	0,19	0,20	0,21
	Výřezy III. D třídy jakosti	smrk	0,02	0,04	0,05	0,09	0,11	0,13	0,13	0,14
	Dřív V. třídy jakosti - dřív pro výrobu buničiny	smrk	0,98	0,92	0,81	0,65	0,51	0,42	0,36	0,30
	celkem		1,00	1,00	1,00	1,00	1,00	1,00	1,00	1,00
Indexační dřevina BO			-0,09	-0,14	-0,19	-0,29	-0,49	-0,69	-0,99	+1,00
kvalita	Jakost	dřevina								
běžná	Výřezy III. AB třídy jakosti	borovice	0,00	0,01	0,11	0,21	0,32	0,41	0,48	0,53
	Výřezy III. C třídy jakosti	borovice	0,00	0,01	0,03	0,06	0,10	0,13	0,14	0,15
	Výřezy III. D třídy jakosti	borovice	0,02	0,07	0,10	0,13	0,11	0,08	0,05	0,02
	Dřív V. třídy jakosti - dřív pro výrobu buničiny	borovice	0,98	0,91	0,76	0,60	0,47	0,38	0,33	0,30
	celkem		1,00	1,00	1,00	1,00	1,00	1,00	1,00	1,00
souše	Výřezy III. AB třídy jakosti	borovice	0,00	0,00	0,00	0,00	0,00	0,00	0,00	0,00
	Výřezy III. C třídy jakosti	borovice	0,00	0,00	0,00	0,00	0,00	0,00	0,00	0,00
	Výřezy III. D třídy jakosti	borovice	0,00	0,00	0,07	0,17	0,30	0,39	0,47	0,53
	Dřív V. třídy jakosti - dřív pro výrobu buničiny	borovice	1,00	1,00	0,93	0,83	0,70	0,61	0,53	0,47
	celkem		1,00	1,00	1,00	1,00	1,00	1,00	1,00	1,00
lapák	Výřezy III. AB třídy jakosti	borovice	0,00	0,00	0,01	0,02	0,04	0,07	0,10	0,12
	Výřezy III. C třídy jakosti	borovice	0,00	0,03	0,06	0,08	0,11	0,12	0,14	0,15
	Výřezy III. D třídy jakosti	borovice	0,00	0,05	0,13	0,22	0,30	0,34	0,35	0,38
	Dřív V. třídy jakosti - dřív pro výrobu buničiny	borovice	1,00	0,92	0,80	0,68	0,55	0,47	0,41	0,35
	celkem		1,00	1,00	1,00	1,00	1,00	1,00	1,00	1,00
živečná	Výřezy III. AB třídy jakosti	borovice	0,00	0,01	0,08	0,18	0,25	0,30	0,34	0,36
	Výřezy III. C třídy jakosti	borovice	0,00	0,02	0,06	0,08	0,12	0,13	0,14	0,15
	Výřezy III. D třídy jakosti	borovice	0,00	0,03	0,05	0,06	0,07	0,08	0,10	0,12
	Dřív V. třídy jakosti - dřív pro výrobu buničiny	borovice	1,00	0,94	0,81	0,68	0,56	0,49	0,42	0,37
	celkem		1,00	1,00	1,00	1,00	1,00	1,00	1,00	1,00

Indexační dřevina MD				-0,09	-0,14	-0,19	-0,29	-0,49	-0,69	-0,99	+1,00
kvalita	Jakost	dřevina									
běžná	Výřezy III. AB třídy jakosti	modřín		0,00	0,01	0,06	0,17	0,29	0,41	0,51	0,55
	Výřezy III. C třídy jakosti	modřín		0,00	0,01	0,06	0,08	0,13	0,17	0,21	0,23
	Výřezy III. D třídy jakosti	modřín		0,00	0,08	0,11	0,14	0,11	0,09	0,05	0,03
	Dřív V. třídy jakosti - dřív pro výrobu buničiny	borovice		1,00	0,90	0,77	0,61	0,47	0,33	0,23	0,19
		celkem			1,00	1,00	1,00	1,00	1,00	1,00	1,00
souše	Výřezy III. AB třídy jakosti	modřín		0,00	0,00	0,00	0,00	0,00	0,00	0,00	0,00
	Výřezy III. C třídy jakosti	modřín		0,00	0,00	0,00	0,00	0,00	0,00	0,00	0,00
	Výřezy III. D třídy jakosti	modřín		0,00	0,05	0,14	0,24	0,38	0,52	0,63	0,70
	Dřív V. třídy jakosti - dřív pro výrobu buničiny	borovice		1,00	0,95	0,86	0,76	0,62	0,48	0,37	0,30
		celkem			1,00	1,00	1,00	1,00	1,00	1,00	1,00
lapák	Výřezy III. AB třídy jakosti	modřín		0,00	0,00	0,01	0,02	0,04	0,07	0,09	0,11
	Výřezy III. C třídy jakosti	modřín		0,00	0,01	0,06	0,09	0,13	0,20	0,23	0,23
	Výřezy III. D třídy jakosti	modřín		0,00	0,04	0,11	0,21	0,29	0,34	0,38	0,42
	Dřív V. třídy jakosti - dřív pro výrobu buničiny	borovice		1,00	0,95	0,82	0,68	0,54	0,39	0,30	0,24
		celkem			1,00	1,00	1,00	1,00	1,00	1,00	1,00
živečná	Výřezy III. AB třídy jakosti	modřín		0,00	0,01	0,06	0,16	0,26	0,34	0,38	0,42
	Výřezy III. C třídy jakosti	modřín		0,00	0,01	0,06	0,09	0,11	0,17	0,19	0,19
	Výřezy III. D třídy jakosti	modřín		0,00	0,01	0,04	0,05	0,07	0,10	0,11	0,13
	Dřív V. třídy jakosti - dřív pro výrobu buničiny	borovice		1,00	0,97	0,84	0,70	0,56	0,39	0,32	0,26
		celkem			1,00	1,00	1,00	1,00	1,00	1,00	1,00
Indexační dřevina BK				-0,09	-0,14	-0,19	-0,29	-0,49	-0,69	-0,99	+1,00
kvalita	Jakost	dřevina									
běžná	Výřezy III. AB třídy jakosti	buk		0,00	0,00	0,00	0,00	0,04	0,07	0,11	0,16
	Výřezy III. C třídy jakosti	buk		0,00	0,00	0,00	0,00	0,04	0,05	0,07	0,08
	Výřezy III. D třídy jakosti	buk		0,00	0,00	0,00	0,00	0,04	0,07	0,13	0,17
	Dřív V. třídy jakosti - dřív pro výrobu buničiny	buk		0,64	0,71	0,76	0,80	0,70	0,66	0,56	0,48
	Dřív VI. třídy jakosti - palivové dříví	listnaté		0,36	0,29	0,24	0,20	0,18	0,15	0,13	0,11
	celkem			1,00	1,00	1,00	1,00	1,00	1,00	1,00	1,00
souše	Výřezy III. AB třídy jakosti	buk		0,00	0,00	0,00	0,00	0,00	0,00	0,00	0,00
	Výřezy III. C třídy jakosti	buk		0,00	0,00	0,00	0,00	0,00	0,00	0,00	0,00
	Výřezy III. D třídy jakosti	buk		0,00	0,00	0,00	0,00	0,00	0,00	0,00	0,00
	Dřív V. třídy jakosti - dřív pro výrobu buničiny	buk		0,55	0,58	0,60	0,62	0,65	0,67	0,68	0,70
	Dřív VI. třídy jakosti - palivové dříví	listnaté		0,45	0,42	0,40	0,38	0,35	0,33	0,32	0,30
	celkem			1,00	1,00	1,00	1,00	1,00	1,00	1,00	1,00
živečná	Výřezy III. AB třídy jakosti	buk		0,00	0,00	0,00	0,00	0,02	0,05	0,07	0,11
	Výřezy III. C třídy jakosti	buk		0,00	0,00	0,00	0,00	0,03	0,04	0,05	0,07
	Výřezy III. D třídy jakosti	buk		0,00	0,00	0,00	0,00	0,03	0,07	0,13	0,17
	Dřív V. třídy jakosti - dřív pro výrobu buničiny	buk		0,65	0,68	0,70	0,71	0,65	0,59	0,53	0,45
	Dřív VI. třídy jakosti - palivové dříví	listnaté		0,35	0,32	0,30	0,29	0,27	0,25	0,22	0,20
	celkem			1,00	1,00	1,00	1,00	1,00	1,00	1,00	1,00
Indexační dřevina DB				-0,09	-0,14	-0,19	-0,29	-0,49	-0,69	-0,99	+1,00
kvalita	Jakost	dřevina									
běžná	Výřezy III. AB třídy jakosti	čub		0,00	0,00	0,00	0,01	0,06	0,11	0,18	0,23
	Výřezy III. C třídy jakosti	čub		0,00	0,00	0,00	0,01	0,04	0,09	0,16	0,17
	Výřezy III. D třídy jakosti	čub		0,00	0,00	0,00	0,03	0,07	0,11	0,13	0,15
	Dřív V. třídy jakosti - dřív pro výrobu buničiny	čub		0,70	0,75	0,78	0,77	0,67	0,56	0,42	0,35
	Dřív VI. třídy jakosti - palivové dříví	listnaté		0,30	0,25	0,22	0,18	0,16	0,13	0,11	0,10
	celkem			1,00	1,00	1,00	1,00	1,00	1,00	1,00	1,00
souše	Výřezy III. AB třídy jakosti	čub		0,00	0,00	0,00	0,00	0,00	0,00	0,00	0,00
	Výřezy III. C třídy jakosti	čub		0,00	0,00	0,00	0,00	0,00	0,00	0,00	0,00
	Výřezy III. D třídy jakosti	čub		0,00	0,00	0,00	0,00	0,00	0,05	0,10	0,20
	Dřív V. třídy jakosti - dřív pro výrobu buničiny	čub		0,65	0,67	0,70	0,72	0,75	0,72	0,69	0,60
	Dřív VI. třídy jakosti - palivové dříví	listnaté		0,35	0,33	0,30	0,28	0,25	0,23	0,21	0,20
	celkem			1,00	1,00	1,00	1,00	1,00	1,00	1,00	1,00
živečná	Výřezy III. AB třídy jakosti	čub		0,00	0,00	0,00	0,00	0,02	0,05	0,13	0,19
	Výřezy III. C třídy jakosti	čub		0,00	0,00	0,00	0,00	0,04	0,07	0,10	0,12
	Výřezy III. D třídy jakosti	čub		0,00	0,00	0,00	0,00	0,06	0,11	0,15	0,17
	Dřív V. třídy jakosti - dřív pro výrobu buničiny	čub		0,65	0,70	0,75	0,79	0,70	0,61	0,48	0,40
	Dřív VI. třídy jakosti - palivové dříví	listnaté		0,35	0,30	0,25	0,21	0,18	0,16	0,14	0,12
	celkem			1,00	1,00	1,00	1,00	1,00	1,00	1,00	1,00

1. Vzorec pro výpočet Smluvní inflace (INF_{xQ}) dle čl. X. odst. 3 Smlouvy

INF_{xQ} - výše Smluvní inflace se vypočte se dle vzorce:

$$\begin{aligned} INF_{xQ} = & (KIMZD_{1Q} * KIMZD_{2Q} * \dots * KIMZD_{xQ} * 0,75 \\ & + KIPHM_{1Q} * KIPHM_{2Q} * \dots * KIPHM_{xQ} * 0,15 \\ & + KIPRU_{1Q} * KIPRU_{2Q} * \dots * KIPRU_{xQ} * 0,10) * 100 - 100 \end{aligned}$$

Kde:

$KIMZD_{1-xQ}$ Klouzavé indexy mezd

$KIPHM_{1-xQ}$ Klouzavé indexy PHM

$KIPRU_{1-xQ}$ Klouzavé indexy průmyslu

$KIMZD_{1Q}$ Klouzavý index mezd pro druhé čtvrtletí 2018

$KIPHM_{1Q}$ Klouzavý index PHM pro třetí čtvrtletí 2018

$KIPRU_{1Q}$ Klouzavý index průmyslu pro třetí čtvrtletí 2018

Čtyřkvartální Klouzavé indexy jsou počítány z čtvrtletních indexů dle vzorce:

$$KI_Q = (I_{Q-4} * I_{Q-3} * I_{Q-2} * I_{Q-1} - 1) / 4 + 1$$

Čtvrtletní indexy (I_Q) jsou počítány rozdílně dle charakteru zdrojových dat.

- V případě Indexů mezd ($IMZD_Q$) je zdrojem výše průměrné měsíční mzdy (za čtvrtletí) uveřejněná ČSÚ ve dvou po sobě následujících čtvrtletích. Index mezd se vypočte podílem příslušných průměrných mezd:

$$IMZD_Q = \frac{\text{výše mzdy}_Q}{\text{výše mzdy}_{Q-1}}$$

- V případě Indexů PHM ($IPHM_Q$) jsou zdrojem průměrné čtvrtletní ceny nafty vypočtené jako průměr měsíčních cen motorové nafty uveřejněných ČSÚ. Index PHM se vypočte podílem příslušných čtvrtletních cen nafty:

$$IPHM_Q = \frac{\text{průměrná čtvrtletní cena nafty}_Q}{\text{průměrná čtvrtletní cena nafty}_{Q-1}}$$

- V případě Indexů průmyslu ($IPRU_Q$) jsou zdrojem průměrné indexy za čtvrtletí vypočtené jako průměr měsíčních bazických Indexů cen Zemědělských a lesnických strojů (průměr roku 2015 = 100) uveřejněných ČSÚ. Index průmyslu se vypočte podílem příslušných čtvrtletních průměrných indexů:

$$IPRU_Q = \frac{\text{průměrný index}_Q}{\text{průměrný index}_{Q-1}}$$

1.1. Teoretický příklad výpočtu Smluvní inflace (INF_{xQ}) dle čl. X. odst. 3 Smlouvy

Příklad výpočtu pro třetí a čtvrté čtvrtletí roku 2018 za teoretického předpokladu že:

- A.) budou ČSÚ vyhlášeny čtvrtletní průměrné hrubé mzdy v odvětví Zemědělství, lesnictví a rybářství v uvedené výši, z nichž bude možné odvodit uvedené klouzavé indexy:

Průměrná hrubá měsíční mzda podle odvětví - sekce CZ-NACE

v Kč, na přepočtené počty

Ukazatel Indicator	2017				2018	
	Q1	Q2	Q3	Q4	Q1	Q2
A Zemědělství, lesnictví a rybářství Agriculture, forestry and fishing	23 952	20 126	21 396	22 907	25 049	21 348
čtvrtletní Indexy mezd		0,84...	1,063...	1,071...	1,094...	0,852...
Klouzavý index mezd (KIMZD _{1Q})	průměrná změna 2Q.2017 - 1Q.2018 ==>				1,011...	
Klouzavý index mezd (KIMZD _{2Q})					průměrná změna 3Q.2017 - 2Q.2018 ==> 1,015...	

B.) budou ČSÚ vyhlášeny měsíční ceny motorové nafty v uvedené výši, z nichž bude možné odvodit uvedené klouzavé indexy:

Průměrné ceny pohonných hmot za jednotlivé měsíce

rok čtvrtletí	2017									2018								
	Q2			Q3			Q4			Q1			Q2			Q3		
období	4/17	5/17	6/17	7/17	8/17	9/17	10/17	11/17	12/17	1/18	2/18	3/18	4/18	5/18	6/18	7/18	8/18	9/18
Motorová nafta (Kč/l)	27,28	25,45	25,59	25,97	26,91	28,21	28,21	27,64	27,75	28,23	28,54	29,40	30,37	30,51	30,31	30,09	30,28	30,54
čtvrtletní průměry cen	26,107...			27,03...			27,867...			28,723...			30,397...			30,303...		
čtvrtletní Indexy PHM				1,035...			1,031...			1,031...			1,058...			0,997...		
Klouzavý index PHM (KIPHM _{1Q})	průměrná změna 3Q.2017 - 2Q.2018 ==>									1,041...								
Klouzavý index PHM (KIPHM _{2Q})										průměrná změna 4Q.2017 - 3Q.2018 ==> 1,03...								

C.) budou ČSÚ vyhlášeny indexy cen Zemědělských a lesnických strojů v uvedené výši, z nichž bude možné odvodit uvedené klouzavé indexy:

Index cen průmyslových výrobců podle sekce, subsekce, oddílu a skupiny CZ-CPA v České republice (Průměr roku 2015 = 100)

rok čtvrtletí	2017									2018								
	Q2			Q3			Q4			Q1			Q2			Q3		
období	4/17	5/17	6/17	7/17	8/17	9/17	10/17	11/17	12/17	1/18	2/18	3/18	4/18	5/18	6/18	7/18	8/18	9/18
CK 283 Zemědělské a lesnické stroje	102,7	103,6	103,4	103	104,6	104	104,1	104	102,8	103,1	103,4	103,2	106,5	108,2	109,1	109,2	110,1	109,1
čtvrtletní průměr indexů	103,233...			103,867...			103,633...			103,233...			107,933...			109,467...		
čtvrtletní Indexy průmyslu				1,006...			0,998...			0,996...			1,046...			1,014...		
Klouzavý index průmyslu (KIPRU _{1Q})	průměrná změna 2Q.2017 - 1Q.2018 ==>									1,011...								
Klouzavý index průmyslu (KIPRU _{2Q})										průměrná změna 3Q.2017 - 2Q.2018 ==> 1,013...								

1.1.1. Výpočet Smluvní inflace pro třetí čtvrtletí 2018

Výše Smluvní inflace za druhé čtvrtletí 2018 (pro úpravu cen ve třetím čtvrtletí 2018) se vypočte dosazením do výše uvedeného vzorce:

$$INF_{1Q} = (1,011 \dots * 0,75 + 1,041 \dots * 0,15 + 1,011 \dots * 0,10) * 100 - 100 = 1,6\%$$

1.1.2. Výpočet Smluvní inflace pro čtvrté čtvrtletí 2018

Výše Smluvní inflace za druhé a třetí čtvrtletí 2018 (pro úpravu cen ve čtvrtém čtvrtletí 2018) se vypočte dosazením do výše uvedeného vzorce:

$$INF_{2Q} = (1,011 \dots * 1,015 \dots * 0,75 + 1,041 \dots * 1,030 \dots * 0,15 + 1,011 \dots * 1,013 * 0,10) * 100 - 100 = 3,3\%$$

2. Vzorec pro výpočet indexované ceny jehličnatého dříví dle čl. XVI. odst. 3 Smlouvy

$$CD_Q = (CD + SD) * \frac{100 + V\%_{XQ}}{100} - SD * \frac{100 + INF_{XQ}}{100}$$

Kde:

CD_Q indexovaná cena dříví

CD nabídnutá cena dříví (při pni) dle Přílohy č. D1 – Ceník dříví [část Ceník prodeje dříví (hroubí) na lokalitě "při pni"]

SD Modelová hodnota soustředování dříví na OM dle Přílohy č. T3 – Ceník těžebních činností

INF_{XQ} výše Smluvní inflace

$V\%_{XQ}$ výše procentního rozdílu odpovídajícího změně Indexů cen dříví, vypočte se součtem vážených změn Indexů cen dříví jednotlivých jakostí určené indexační dřeviny. Váhy změn Indexů cen dříví pro jednotlivé ceníkové položky dříví dle jakostí jsou stanoveny v této Příloze (v tabulce „Matice vah LČR pro aplikaci Indexů cen dříví“). Výpočet dle vzorce:

$$V\%_{XQ} = V_{Jak1} * \left(\left(\frac{ICDV_{Jak1.1Q}}{100} * \frac{ICDV_{Jak1.2Q}}{100} * \dots * \frac{ICDV_{Jak1.XQ}}{100} * 0,5 \right. \right. \\ \left. \left. + \frac{ICDN_{Jak1.1Q}}{100} * \frac{ICDN_{Jak1.2Q}}{100} * \dots * \frac{ICDN_{Jak1.XQ}}{100} * 0,5 \right) * 100 - 100 \right) \\ + V_{Jak2} * \left(\left(\frac{ICDV_{Jak2.1Q}}{100} * \frac{ICDV_{Jak2.2Q}}{100} * \dots * \frac{ICDV_{Jak2.XQ}}{100} * 0,5 \right. \right. \\ \left. \left. + \frac{ICDN_{Jak2.1Q}}{100} * \frac{ICDN_{Jak2.2Q}}{100} * \dots * \frac{ICDN_{Jak2.XQ}}{100} * 0,5 \right) * 100 - 100 \right) \\ + \dots + V_{JakY} * \left(\left(\frac{ICDV_{Jak3.1Q}}{100} * \frac{ICDV_{Jak3.2Q}}{100} * \dots * \frac{ICDV_{Jak3.XQ}}{100} * 0,5 \right. \right. \\ \left. \left. + \frac{ICDN_{Jak3.1Q}}{100} * \frac{ICDN_{Jak3.2Q}}{100} * \dots * \frac{ICDN_{Jak3.XQ}}{100} * 0,5 \right) * 100 - 100 \right)$$

Kde:

V_{Jak1-Y} jsou váhy změn Indexů cen dříví pro jednotlivé ceníkové položky dříví dle kvality, hmotností a jakosti stanovené v této Příloze

$ICDV_{Jak1-Y,1-XQ}$ jsou Indexy cen v lesnictví (surové dříví) VLASTNÍCI (předchozí období = 100) vyhlášené Českým statistickým úřadem (ČSÚ)

$ICDN_{Jak1-Y,1-XQ}$ jsou Indexy cen v lesnictví (surové dříví) NEVLASTNÍCI (předchozí období = 100) vyhlášené Českým statistickým úřadem (ČSÚ)

$ICDV_{Jak1-Y,1Q}$ a $ICDN_{Jak1-Y,1Q}$ odpovídá Indexům cen dříví za 2. kalendářní čtvrtletí roku 2018 a $ICDV_{Jak1-Y,XQ}$ a $ICDN_{Jak1-Y,XQ}$ odpovídá Indexům cen dříví za čtvrtletí bezprostředně předcházející kalendářnímu čtvrtletí, pro které jsou ceny dříví upravovány.

2.1. Teoretický příklad výpočtu indexované ceny jehličnatého dříví (CD_Q) dle čl. XVI. odst. 3 Smlouvy

Příklad výpočtu pro třetí a čtvrté čtvrtletí roku 2018 za teoretického předpokladu že:

A.) bude nabídnutá cena dříví (při pni) pro skupinu dřevin smrk (SM) běžné kvality ve skupině hmotností -0,69 ve výši 1200 Kč/m³ (CD), které odpovídá Modelová hodnota soustředování dříví na OM ve výši 300 Kč/m³ (SD). Pro tuto dřevinu, kvalitu a hmotnost jsou v této Příloze stanoveny váhy pro aplikaci Indexů cen dříví dle jakosti:

JAKOST	OZNAČENÍ JAKOSTI	INDEXAČNÍ DŘEVINA	VÁHY V SH -0,69
Výřezy III. A/B třídy jakosti	Jak1	smrk	0,43
Výřezy III. C třídy jakosti	Jak2	smrk	0,10
Výřezy III. D třídy jakosti	Jak3	smrk	0,15
Dříví V. třídy jakosti - dříví pro výrobu buničiny	Jak4	smrk	0,32

B.) budou ČSÚ vyhlášeny Indexy cen v lesnictví (surové dříví) VLASTNÍCI (předchozí období = 100) a Indexy cen v lesnictví (surové dříví) NEVLASTNÍCI (předchozí období = 100) pro jednotlivé jakosti dřeviny smrk ve výši:

JAKOST	OZNAČENÍ JAKOSTI	INDEX. DŘEVINA	INDEXY CEN DŘÍVÍ za 2. čtvrtletí 2018		INDEXY CEN DŘÍVÍ za 3. čtvrtletí 2018	
			VLASTNÍCI	NEVLASTNÍCI	VLASTNÍCI	NEVLASTNÍCI
			ICDV _{Jak1-4.1Q}	ICDN _{Jak1-4.1Q}	ICDV _{Jak1-4.2Q}	ICDN _{Jak1-4.2Q}
Výřezy III. A/B třídy jakosti	Jak1	smrk	107,7	106,9	95,1	96,6
Výřezy III. C třídy jakosti	Jak2	smrk	106,2	106,6	95,1	94,2
Výřezy III. D třídy jakosti	Jak3	smrk	104,5	103,9	97,3	100,8
Dříví V. třídy jakosti - dříví pro výrobu buničiny	Jak4	smrk	104,5	106,2	98,8	97,1

C.) bude stanovena Smluvní inflace pro třetí a čtvrté čtvrtletí 2018 dle příkladového výpočtu pro výpočet Smluvní inflace v článku 1.1. této přílohy

2.1.1. Výpočet indexované ceny jehličnatého dříví pro třetí čtvrtletí 2018 (příklad nárůstu ceny dříví)

Výše procentního rozdílu odpovídajícího změně Indexů cen dříví za 2. čtvrtletí 2018 se vypočte po dosažení do výše uvedeného vzorce:

$$\begin{aligned}
 V\%_{1Q} = & 0,43 * \left(\left(\frac{107,7}{100} * 0,5 + \frac{106,9}{100} * 0,5 \right) * 100 - 100 \right) \\
 & + 0,10 * \left(\left(\frac{106,2}{100} * 0,5 + \frac{106,6}{100} * 0,5 \right) * 100 - 100 \right) \\
 & + 0,15 * \left(\left(\frac{104,5}{100} * 0,5 + \frac{103,9}{100} * 0,5 \right) * 100 - 100 \right) \\
 & + 0,32 * \left(\left(\frac{104,5}{100} * 0,5 + \frac{106,2}{100} * 0,5 \right) * 100 - 100 \right) = 6,1 \%
 \end{aligned}$$

Indexovaná cena jehličnatého dříví pro třetí čtvrtletí 2018 se vypočte dle vzorce:

$$\begin{aligned}
 CD_{3Q2018} = & (CD + SD) * \frac{100 + V\%_{1Q}}{100} - SD * \frac{100 + INF_{1Q}}{100} \\
 = & (1200 + 300) * \frac{100 + 6,1}{100} - 300 * \frac{100 + 1,6}{100} = 1287 \text{ Kč/m}^3
 \end{aligned}$$

2.1.2. Výpočet indexované ceny jehličnatého dříví pro čtvrté čtvrtletí 2018 (příklad mezičtvrtletního poklesu ceny dříví)

Výše procentního rozdílu odpovídajícího změně Indexů cen dříví za 2. a 3. čtvrtletí 2018 se vypočte po dosazení do výše uvedeného vzorce:

$$\begin{aligned}
 V\%_{2Q} = & 0,43 * \left(\left(\frac{107,7}{100} * \frac{95,1}{100} * 0,5 + \frac{106,9}{100} * \frac{96,6}{100} * 0,5 \right) * 100 - 100 \right) \\
 & + 0,10 * \left(\left(\frac{106,2}{100} * \frac{95,1}{100} * 0,5 + \frac{106,6}{100} * \frac{94,2}{100} * 0,5 \right) * 100 - 100 \right) \\
 & + 0,15 * \left(\left(\frac{104,5}{100} * \frac{97,3}{100} * 0,5 + \frac{103,9}{100} * \frac{100,8}{100} * 0,5 \right) * 100 - 100 \right) \\
 & + 0,32 * \left(\left(\frac{104,5}{100} * \frac{98,8}{100} * 0,5 + \frac{106,2}{100} * \frac{97,1}{100} * 0,5 \right) * 100 - 100 \right) = 2,8 \%
 \end{aligned}$$

Indexovaná cena jehličnatého dříví pro čtvrté čtvrtletí 2018 se vypočte dle vzorce:

$$\begin{aligned}
 CD_{4Q2018} = & (CD + SD) * \frac{100 + V\%_{2Q}}{100} - SD * \frac{100 + INF_{2Q}}{100} \\
 = & (1200 + 300) * \frac{100 + 2,8}{100} - 300 * \frac{100 + 3,3}{100} = 1232 \text{ Kč/m}^3
 \end{aligned}$$

3. Vzorec pro výpočet dodatečné fakturace cenových rozdílů jehličnatého dříví dle čl. XVI. odst. 4 Smlouvy

$$F_Q = (CD_{Q+1} - CD_Q) * DOD_Q$$

Kde:

F_Q dodatečně fakturovaná částka za dané čtvrtletí

CD_Q cena dříví pro dané čtvrtletí dle čl. XVI. odst. 3 Smlouvy

CD_{Q+1} cena dříví pro následující čtvrtletí dle čl. XVI. odst. 3 Smlouvy

DOD_Q dle číselníku dodané množství dříví

3.1. Teoretický příklad výpočtu dodatečné fakturace cenových rozdílů jehličnatého dříví dle čl. XVI. odst. 4 Smlouvy

Příklad výpočtu dodatečné fakturace cenových rozdílů za třetí čtvrtletí 2018 za předpokladu výše vypočtených indexovaných cen jehličnatého dříví pro třetí a čtvrté čtvrtletí 2018 (článek 2.1.1. a 2.1.2. této přílohy) a pro uvažovaný objem dodaného dříví ve třetím čtvrtletí 2018 dle číselníku ve výši 100m³ v dřevině smrk běžné kvality hmotností -0,69 m³.

$$F_Q = (1232 - 1287) * 100 = -5500 \text{ Kč}$$

Po vyhlášení Indexů cen dříví za třetí čtvrtletí 2018 by tedy došlo k vystavení opravného daňového dokladu na částku 5.500 Kč ve prospěch Smluvního partnera.

4. Vzorec pro výpočet indexované ceny listnatého dříví dle čl. XVI. odst. 3 Smlouvy

$$CD_Q = (CD + SD) * \frac{100 + V\%_{XQ}}{100} - SD * \frac{100 + INF_{XQ}}{100}$$

Kde:

CD_Q indexovaná cena dříví

CD nabídnutá cena dříví (při pni) dle Přílohy č. D1 – Ceník dříví [část Ceník prodeje dříví (hroubí) na lokalitě "při pni"]

SD Modelová hodnota soustředování dříví na OM dle Přílohy č. T3 – Ceník těžebních činností

INF_{XQ} výše Smluvní inflace

$V\%_{XQ}$ výše procentního rozdílu odpovídajícího změně klouzavých indexů, vypočte se součtem vážených změn čtyřkvartálních klouzavých Indexů cen dříví jednotlivých jakostí určené indexační dřeviny. Váhy změn klouzavých indexů pro jednotlivé ceníkové položky dříví dle jakostí jsou stanoveny v této Příloze (v tabulce „Matice vah LČR pro aplikaci Indexů cen dříví“). Výpočet dle vzorce:

$$\begin{aligned} V\%_{XQ} = & \left(V_{Jak1} * (KICDV_{Jak1.1Q} * KICDV_{Jak1.2Q} * \dots * KICDV_{Jak1.XQ} * 0,5 \right. \\ & \left. + KICDN_{Jak1.1Q} * KICDN_{Jak1.2Q} * \dots * KICDN_{Jak1.XQ} * 0,5) \right. \\ & + V_{Jak2} * (KICDV_{Jak2.1Q} * KICDV_{Jak2.2Q} * \dots * KICDV_{Jak2.XQ} * 0,5 \\ & \left. + KICDN_{Jak2.1Q} * KICDN_{Jak2.2Q} * \dots * KICDN_{Jak2.XQ} * 0,5) + \dots \right. \\ & \left. + V_{JakY} * (KICDV_{JakY.1Q} * KICDV_{JakY.2Q} * \dots * KICDV_{JakY.XQ} * 0,5 \right. \\ & \left. + KICDN_{JakY.1Q} * KICDN_{JakY.2Q} * \dots * KICDN_{JakY.XQ} * 0,5) \right) * 100 - 100 \end{aligned}$$

Kde:

V_{Jak1-Y} jsou váhy změn klouzavých indexů pro jednotlivé ceníkové položky dříví dle kvality, hmotností a jakostí stanovené v této Příloze

$KICDV_{Jak1-Y,1-XQ}$ a $KICDN_{Jak1-Y,1-XQ}$ jsou klouzavé indexy pro jednotlivé jakosti, vypočtené jako čtyřkvartální průměry změn Indexů cen v lesnictví dle vzorce:

$$\begin{aligned} KICDV_{Jak1-Y,1-XQ} &= \left(\frac{ICDV_{Jak1-Y,Q-3}}{100} * \frac{ICDV_{Jak1-Y,Q-2}}{100} * \frac{ICDV_{Jak1-Y,Q-1}}{100} * \frac{ICDV_{Jak1-Y,Q}}{100} - 1 \right) / 4 + 1 \\ KICDN_{Jak1-Y,1-XQ} &= \left(\frac{ICDN_{Jak1-Y,Q-3}}{100} * \frac{ICDN_{Jak1-Y,Q-2}}{100} * \frac{ICDN_{Jak1-Y,Q-1}}{100} * \frac{ICDN_{Jak1-Y,Q}}{100} - 1 \right) / 4 + 1 \end{aligned}$$

Kde:

$ICDV_{Jak1-Y,Q-x}$ jsou Indexy cen v lesnictví (surové dříví) VLASTNÍCI (předchozí období = 100) vyhlášené Českým statistickým úřadem (ČSÚ)

$ICDN_{Jak1-Y,Q-x}$ jsou Indexy cen v lesnictví (surové dříví) NEVLASTNÍCI (předchozí období = 100) vyhlášené Českým statistickým úřadem (ČSÚ)

Příčemž pro $KICDV_{Jak1-Y,1Q}$ a $KICDN_{Jak1-Y,1Q}$, tedy klouzavé indexy sloužící k první úpravě cen listnatého dříví pro třetí čtvrtletí 2018, budou $ICDV_{Jak1-Y,Q-4}$ a $ICDN_{Jak1-Y,Q-4}$ odpovídat Indexům cen dříví za 3. kalendářní čtvrtletí roku 2017 a $ICDV_{Jak1-Y,Q}$ a $ICDN_{Jak1-Y,Q}$ odpovídat Indexům cen dříví za druhé čtvrtletí roku 2018, tedy čtvrtletí bezprostředně předcházející kalendářnímu čtvrtletí, pro které jsou ceny dříví upravovány. Obdobně pro $KICDV_{Jak1-Y,2Q}$ a $KICDN_{Jak1-Y,2Q}$, tedy klouzavé indexy sloužící k druhé úpravě cen listnatého dříví pro čtvrté čtvrtletí 2018 (řetězením s $KICDV_{Jak1-Y,1Q}$ a $KICDN_{Jak1-Y,1Q}$), budou $ICDV_{Jak1-Y,Q-4}$ a $ICDN_{Jak1-Y,Q-4}$ odpovídat Indexům cen dříví za 4. kalendářní čtvrtletí roku 2017 a $ICDV_{Jak1-Y,Q}$ a $ICDN_{Jak1-Y,Q}$ odpovídat Indexům cen dříví za 3. čtvrtletí roku 2018, tedy čtvrtletí bezprostředně předcházející kalendářnímu čtvrtletí, pro které jsou ceny dříví upravovány. Atd.

4.1. Teoretický příklad výpočtu indexované ceny listnatého dříví (CD_Q) dle čl. XVI. odst. 3 Smlouvy

Příklad výpočtu pro třetí a čtvrté čtvrtletí roku 2018 za teoretického předpokladu že:

A.) bude nabídnuta cena dříví (při pni) pro skupinu dřevin buk (BK) běžné kvality ve skupině hmotností -0,69 ve výši 1000 Kč/m³ (CD), které odpovídá Modelová hodnota soustředování dříví na OM ve výši 300 Kč/m³ (SD). Pro tuto dřevinu, kvalitu a hmotnost jsou v této Příloze stanoveny váhy pro aplikaci Indexů cen dříví dle jakosti:

JAKOST	OZNAČENÍ JAKOSTI	INDEXAČNÍ DŘEVINA	VÁHY V SH -0,69
Výřezy III. A/B třídy jakosti	Jak1	buk	0,07
Výřezy III. C třídy jakosti	Jak2	buk	0,05
Výřezy III. D třídy jakosti	Jak3	buk	0,07
Dříví V. třídy jakosti - dříví pro výrobu buničiny	Jak4	buk	0,66
Dříví VI. třídy jakosti – palivové dříví	Jak5	listnaté	0,15

B.) budou ČSÚ vyhlášeny Indexy cen v lesnictví (surové dříví) VLASTNÍCI (předchozí období = 100) a Indexy cen v lesnictví (surové dříví) NEVLASTNÍCI (předchozí období = 100) pro jednotlivé jakosti dřeviny buk v uvedené výši, z nichž bude možné odvodit uvedené klouzavé průměry:

JAKOST	OZNAČENÍ JAKOSTI	INDEX. DŘEVINA	3.čtvrtletí 2017	4.čtvrtletí 2017	1.čtvrtletí 2018	2.čtvrtletí 2018	3.čtvrtletí 2018	klouzavé indexy pro 3Q 2018	klouzavé indexy pro 4Q 2018
VLASTNÍCI (ICDV)			ICDV _{Jak1-5;1Q-4}	ICDV _{Jak1-5;1Q-3}	ICDV _{Jak1-5;1Q-2}	ICDV _{Jak1-5;1Q-1}	ICDV _{Jak1-5;2Q-1}	KICDV _{Jak1-5;1Q}	KICDV _{Jak1-5;2Q}
Výřezy III. A/B třídy jakosti	Jak1	buk	93,9	84,1	130,6	98,4	94,8	1,0037	1,0061
Výřezy III. C třídy jakosti	Jak2	buk	99,6	86,5	119,5	102,5	96,7	1,0138	1,0061
Výřezy III. D třídy jakosti	Jak3	buk	101	95,8	106,4	102,9	90,1	1,0148	0,9863
Dříví V. třídy jakosti - dříví pro výrobu buničiny	Jak4	buk	100,3	96,2	105,4	93,7	95	0,9882	0,9756
Dříví VI. třídy jakosti - palivové dříví	Jak5	listnaté	97,3	101,4	95,8	94,1	105,9	0,9724	0,9920
NEVLASTNÍCI (ICDN)			ICDN _{Jak1-5;1Q-4}	ICDN _{Jak1-5;1Q-3}	ICDN _{Jak1-5;1Q-2}	ICDN _{Jak1-5;1Q-1}	ICDN _{Jak1-5;2Q-1}	KICDN _{Jak1-5;1Q}	KICDN _{Jak1-5;2Q}
Výřezy III. A/B třídy jakosti	Jak1	buk	93,2	98,6	108,2	101,5	93,5	1,0023	1,0031
Výřezy III. C třídy jakosti	Jak2	buk	95,8	98,6	101,6	95,3	99,7	0,9786	0,9880
Výřezy III. D třídy jakosti	Jak3	buk	107,6	89,6	111,9	104,8	90,6	1,0327	0,9880
Dříví V. třídy jakosti - dříví pro výrobu buničiny	Jak4	buk	96,1	94,3	98,9	101,8	100	0,9781	0,9874
Dříví VI. třídy jakosti - palivové dříví	Jak5	listnaté	99,1	98,4	100,8	100,6	92,3	0,9972	0,9802
			průměr změny 3Q.2017 - 2Q.2018 ---->						
			průměr změny 4Q.2017 - 3Q.2018 ---->						

C.) bude stanovena Smluvní inflace pro třetí a čtvrté čtvrtletí 2018 dle příkladového výpočtu pro výpočet Smluvní inflace v článku 1.1. této přílohy

4.1.1. Výpočet indexované ceny listnatého dříví pro třetí čtvrtletí 2018

Výše procentního rozdílu odpovídajícího změně klouzavých indexů za 2. čtvrtletí 2018 se vypočte po dosazení do výše uvedeného vzorce:

$$\begin{aligned}
 V\%_{1Q} &= (0,07 * (1,0037 \dots * 0,5 + 1,0023 \dots * 0,5) \\
 &+ 0,05 * (1,0138 \dots * 0,5 + 0,9786 \dots * 0,5) \\
 &+ 0,07 * (1,0148 \dots * 0,5 + 1,0327 \dots * 0,5) \\
 &+ 0,66 * (0,9882 \dots * 0,5 + 0,9781 \dots * 0,5) \\
 &+ 0,15 * (0,9724 \dots * 0,5 + 0,9972 \dots * 0,5)) * 100 - 100 = -1,2 \%
 \end{aligned}$$

Indexovaná cena listnatého dříví pro třetí čtvrtletí 2018 se vypočte dle vzorce:

$$\begin{aligned}
 CD_{3Q2018} &= (CD + SD) * \frac{100 + V\%_{1Q}}{100} - SD * \frac{100 + INF_{1Q}}{100} \\
 &= (1000 + 300) * \frac{100 - 1,2}{100} - 300 * \frac{100 + 1,6}{100} = 979 \text{ Kč}/m^3
 \end{aligned}$$

4.1.2. Výpočet indexované ceny listnatého dříví pro čtvrté čtvrtletí 2018

Výše procentního rozdílu odpovídajícího změně klouzavých indexů za 2. a 3. čtvrtletí 2018 se vypočte po dosazení do výše uvedeného vzorce:

$$\begin{aligned}
 V\%_{2Q} &= (0,07 * (1,0037 \dots * 1,0061 \dots * 0,5 + 1,0023 \dots * 1,0031 \dots * 0,5) \\
 &+ 0,05 * (1,0138 \dots * 1,0061 \dots * 0,5 + 0,9786 \dots * 0,9880 \dots * 0,5) \\
 &+ 0,07 * (1,0148 \dots * 0,9863 \dots * 0,5 + 1,0327 \dots * 0,9880 \dots * 0,5) \\
 &+ 0,66 * (0,9882 \dots * 0,9756 \dots * 0,5 + 0,9781 \dots * 0,9874 \dots * 0,5) \\
 &+ 0,15 * (0,9724 \dots * 0,9724 \dots * 0,5 + 0,9972 \dots * 0,9802 \dots * 0,5)) * 100 - 100 = -2,7 \%
 \end{aligned}$$

Indexovaná cena listnatého dříví pro čtvrté čtvrtletí 2018 se vypočte dle vzorce:

$$\begin{aligned}
 CD_{4Q2018} &= (CD + SD) * \frac{100 + V\%_{2Q}}{100} - SD * \frac{100 + INF_{2Q}}{100} \\
 &= (1000 + 300) * \frac{100 - 2,7}{100} - 300 * \frac{100 + 3,3}{100} = 955 \text{ Kč}/m^3
 \end{aligned}$$

PŘÍLOHA č. P1 PĚSTEBNÍ PROJEKT PRO ROK 2018

Sml zak	TP Výk Pdv	Revír	Kód L H C	J P R L	Idx hol	Mě-síc	Kód mater	Dodání mater.	Nalé-havost	Plocha ha	Množství MJ	Cena za jedn. služby,mater.	Hodnota služeb	Hodnota sad.mat.	Hodnota PČ celkem
---------	------------	-------	-----------	---------	---------	--------	-----------	---------------	-------------	-----------	-------------	-----------------------------	----------------	------------------	-------------------

Výběrová kritéria:

(
 ("33 Typ projektu" je v seznamu
 (1, 2)) a
 ("38 Číslo zakázky" = 347))

347 1 - Tišnov KZ 2018-2021 * Předaný projekt

011 011	1	1332 106A04	3						1	0,03	9,000				
011 011	1	1332 110H07	3						1	0,08	60,000				
011 011	1	1332 121C11	3						1	0,38	89,000				
011 011	1	1332 127C10	3						1	0,14	75,000				
011 011	3	1332 305B11b	3						1	0,05	20,000				
011 011	3	1332 316A11	11						1	0,45	251,000				
011 011	3	1332 318A11	10						1	0,22	107,000				
011 011	3	1332 320B09	5						1	0,55	100,000				
011 011	3	1332 320D09	5						1	0,50	71,000				
011 011	3	1332 321B11	3						1	0,10	25,000				
011 011	4	1332 402A11	3						1	0,10	35,000				
011 011	4	1332 402C11	3						1	0,15	100,000				
011 011	4	1332 405C11a	3						1	0,15	70,000				
011 011	4	1332 406D11	3						1	0,20	120,000				
011 011	4	1332 406E11	3						1	0,15	35,000				
011 011	4	1332 407B11	3						1	0,10	40,000				
011 011	4	1332 407C11	3						1	0,10	50,000				
011 011	4	1332 410B09	3						1	0,25	250,000				
011 011	4	1332 410B12	3						1	0,05	10,000				
011 011	4	1332 410C12	3						1	0,05	10,000				
011 011	4	1332 410D11	3						1	0,15	40,000				
011 011	4	1332 424C11	3						1	0,20	100,000				
011 011	4	1332 424D09	3						1	0,05	10,000				
011 011	4	1332 424E11	3						1	0,20	150,000				
011 011	4	1332 424F03	3						1	0,05	15,000				
011 011	4	1332 424F08	3						1	0,05	20,000				
011 011	4	1332 425B09	3						1	0,10	20,000				
011 011	4	1332 425C11	3						1	0,20	100,000				
011 011	4	1332 425E05	3						1	0,08	45,000				
011 011	6	1332 636A12	3						1	0,04	39,000				
011 011	6	1332 637A10a	3						1	0,03	38,000				
011 011	6	1332 638B10	3						1	0,09	108,000				
011 011	6	1332 644C11	3						1	0,04	64,000				
011 011	6	1421 170C05a	3						1	0,09	48,000				
347 011	011-Úklid a pálení klestu - jehličnatého + listnatého									5,17	2324,000 m3				

011 111	1	1332 126F11b	3						1	0,11	39,000				
011 111	3	1332 304B10	9						1	0,65	124,000				
011 111	3	1332 304C09	9						1	0,80	147,000				
011 111	3	1332 319A09	10						1	2,50	400,000				
011 111	6	1332 631B09	3						1	0,04	30,000				
011 111	6	1332 642A11	6						1	0,05	45,000				
011 111	6	1332 644D11	3						1	0,03	45,000				
011 111	6	1332 646A03	3						1	0,02	13,000				
011 111	6	1332 646B06	3						1	0,02	11,000				
347 011	111-Úklid klestu (bez pálení) - ručně - jehl.+list.									4,22	854,000 m3				

011 611	1	1332 121C11	3						1	0,38					
011 611	3	1332 306B12	3						1	0,12					
011 611	3	1332 316A11	3						1	0,15					
011 611	3	1332 318A11	3						1	0,12					
011 611	3	1332 322B03	3						1	0,05					
011 611	3	1332 323A15	3						1	0,09					
011 611	3	1332 323C08	3						1	0,08					
011 611	6	1332 631B09	3						1	0,04					
011 611	6	1332 632B11	3						1	0,04					
011 611	6	1332 644C11	3						1	0,03					
011 611	6	1421 170C05a	3						1	0,03					
347 011	611-Dočišťování ploch po těžbě									1,13					

* 011-Vyklizování ploch po těžbě										10,52	3178,000				
=====															
012 051	4	1332 414F12	7						1	0,20					
347 012	051-Příprava půdy na holině-mechanizovaně celoplošně									0,20					

Sml. zak	TP Výk Pdv	Revír	Kód L H C	J P R L	Idx hol	Mě-síc	Kód mater	Dodání mater.	Nalé-havost	Plocha ha	Množství MJ	Cena za jedn. služby, mater.	Hodnota služeb	Hodnota sad.mat.	Hodnota PČ celkem	
012 071	4	1332	404G10		7	6	SML	1		0,20						
012 071	4	1332	410B09		7	6	SML	1		0,22						
012 071	4	1332	410B12		7	6	SML	1		0,15						
012 071	4	1332	414F10		7	6	SML	1		0,12						
012 071	4	1332	424C09		7	6	SML	1		0,08						
347 012	Příprava půdy na holině-chemicky celoplošně										0,77					

012 171	3	1332	319D11		8	6	SML	1		0,27						
012 171	3	1332	320D09		8	6	SML	1		0,50						
012 171	4	1332	414F10		7	6	SML	1		0,50						
012 171	4	1332	414F12		7	6	SML	1		0,50						
347 012	Příprava půdy pod porostem-chemicky celoplošně										1,77					

* 012-Příprava půdy pro obnovu lesa										2,74						
=====																
016 211	1	1332	106A04		71	4	83260	SML	1	0,03	0,150					
016 211	1	1332	110H07		71	4	1260	SML	1	0,08	0,350					
016 211	1	1332	121C11		61	4	1260	SML	1	0,38	1,550					
016 211	1	1332	124B13		61	4	53265	SML	1	0,38	1,550					
016 211	1	1332	126F11b		71	4	1260	SML	1	0,11	0,450					
016 211	1	1332	127C10		61	4	1260	SML	1	0,09	0,400					
016 211	2	1332	203E12		61	4	50155	SML	1	0,10	0,800					
016 211	2	1332	204E09		71	10	1265	SML	1	0,02	0,080					
016 211	2	1332	208C08		71	10	50155	SML	1	0,10	0,800					
016 211	2	1332	212A01b		71	10	50255	SML	1	0,15	1,200					
016 211	2	1332	212A11		71	10	50155	SML	1	0,11	0,880					
016 211	2	1332	212A12		71	4	1260	SML	1	0,15	0,600					
016 211	2	1332	212A12		71	4	50155	SML	1	0,09	0,720					
016 211	2	1332	212B08		61	4	10265	SML	1	0,05	0,250					
016 211	2	1332	212C13		71	10	10255	SML	1	0,04	0,200					
016 211	2	1332	213E08		62	4	50155	SML	1	0,06	0,480					
016 211	2	1332	214E08a		71	4	10265	SML	1	0,13	0,660					
016 211	2	1332	218C09		61	4	10265	SML	1	0,05	0,250					
016 211	2	1332	223B07		61	4	53260	SML	1	0,12	0,720					
016 211	2	1332	223B07		71	4	53260	SML	1	0,10	0,600					
016 211	2	1332	223B13		61	4	42260	SML	1	0,12	0,960					
016 211	2	1332	224A13		71	10	50255	SML	1	0,36	2,880					
016 211	2	1332	224B12		61	4	53265	SML	1	0,12	0,720					
016 211	2	1332	224D09		71	4	53260	SML	1	0,10	0,600					
016 211	2	1332	225C10		61	4	10265	SML	1	0,01	0,050					
016 211	2	1332	226B10		71	10	1255	SML	1	0,10	0,400					
016 211	2	1332	226B10		71	10	18245	SML	1	0,06	0,240					
016 211	2	1332	226C08		71	10	53250	SML	1	0,16	0,960					
016 211	2	1332	227B05a		61	4	53145	SML	1	0,08	0,480					
016 211	2	1332	227B08b		61	4	50155	SML	1	0,13	0,780					
016 211	2	1332	227B08b		71	4	42155	SML	1	0,18	1,440					
016 211	2	1332	228D09		71	10	1255	SML	1	0,06	0,240					
016 211	2	1332	228D09		71	10	18245	SML	1	0,13	0,520					
016 211	2	1332	228D09		71	10	50155	SML	1	0,15	1,200					
016 211	2	1332	229A09		61	4	18250	SML	1	0,01	0,040					
016 211	2	1332	229A09		71	4	1250	SML	1	0,11	0,440					
016 211	2	1332	229B05		71	4	10260	SML	1	0,11	0,550					
016 211	2	1332	229B05		71	4	50155	SML	1	0,09	0,720					
016 211	2	1332	229C07		61	4	18250	SML	1	0,04	0,160					
016 211	2	1332	229C07		71	4	18250	SML	1	0,21	0,840					
016 211	3	1332	306B12		61	4	1260	SML	1	0,12	0,480					
016 211	3	1332	313C08		61	4	42260	SML	1	0,08	0,720					
016 211	3	1332	313C08		71	4	42260	SML	1	0,27	2,430					
016 211	3	1332	316A11		71	4	1260	SML	1	0,15	0,600					
016 211	3	1332	318A11		61	4	1260	SML	1	0,12	0,480					
016 211	3	1332	321A10		71	4	1260	SML	1	0,05	0,200					
016 211	3	1332	321B11		71	4	1260	SML	1	0,05	0,200					
016 211	3	1332	321B11		71	4	42260	SML	1	0,42	3,780					
016 211	3	1332	322B03		61	4	53390	SML	1	0,05	0,050					
016 211	3	1332	322C10		71	4	1260	SML	1	0,55	2,200					
016 211	3	1332	323A15		61	4	1260	SML	1	0,09	0,360					
016 211	3	1332	323B06		71	4	1260	SML	1	0,08	0,320					
016 211	3	1332	323C08		71	4	1260	SML	1	0,08	0,320					
016 211	3	1332	325B07		71	4	1260	SML	1	0,08	0,320					
016 211	4	1332	402A11		71	4	18255	SML	1	0,10	0,400					
016 211	4	1332	405C11a		71	4	1260	SML	1	0,05	0,200					
016 211	4	1332	405D12		81	4	1260	SML	1	0,25	1,000					
016 211	4	1332	405D12		81	4	10270	SML	1	0,13	0,650					
016 211	4	1332	407C05		71	4	50260	SML	1	0,04	0,350					
016 211	4	1332	409B11		71	4	1260	SML	1	0,05	0,200					
016 211	4	1332	409B11		71	4	50260	SML	1	0,02	0,200					
016 211	4	1332	409C11b		71	4	18255	SML	1	0,02	0,100					

Sml zak	TP Výk Pdv	Revír	Kód L H C	J P R L	Idx hol	Mě-sic	Kód mater	Dodání mater.	Nalé-havost	Plocha ha	Množství MJ	Cena za jedn. služby mater.	Hodnota služeb	Hodnota sad.mat.	Hodnota PČ celkem
016 211		4	1332	410C12	71	4	18255	SML	1	0,20	0,800				
016 211		4	1332	411B13	71	4	1260	SML	1	0,10	0,400				
016 211		4	1332	411B13	71	4	50260	SML	1	0,20	1,800				
016 211		4	1332	413A08	61	4	53270	SML	1	0,15	0,900				
016 211		4	1332	415B07	61	4	42260	SML	1	0,08	0,750				
016 211		4	1332	424C11	71	4	53270	SML	1	0,33	2,000				
016 211		4	1332	424E11	71	4	53270	SML	1	0,33	2,000				
016 211		4	1332	424F03	71	4	18255	SML	1	0,04	0,200				
016 211		4	1332	425B09	71	4	42260	SML	1	0,04	0,350				
016 211		4	1332	425D07	71	4	50260	SML	1	0,09	0,750				
016 211		4	1332	425E05	71	4	61260	SML	1	0,08	0,500				
016 211		4	1332	425E07a	71	4	53270	SML	1	0,16	1,000				
016 211		6	1332	611B10	71	10	1260	SML	1	0,04	0,160				
016 211		6	1332	631B09	61	4	1260	SML	1	0,04	0,160				
016 211		6	1332	632B11	71	4	1260	SML	1	0,11	0,540				
016 211		6	1332	632B11	81	10	1265	SML	1	0,06	0,240				
016 211		6	1332	635A10	71	10	1265	SML	1	0,08	0,320				
016 211		6	1332	635B10a	71	10	1260	SML	1	0,03	0,120				
016 211		6	1332	636A12	71	10	42260	SML	1	0,05	0,500				
016 211		6	1332	637B13	71	10	1265	SML	1	0,08	0,320				
016 211		6	1332	638A08b	71	4	50260	SML	1	0,07	0,630				
016 211		6	1332	638B10	71	10	1260	SML	1	0,05	0,200				
016 211		6	1332	641D14	61	4	20250	SML	1	0,10	0,900				
016 211		6	1332	642A11	81	10	1260	SML	1	0,05	0,200				
016 211		6	1332	644C07	61	4	1260	SML	1	0,05	0,200				
016 211		6	1332	644C11	71	4	1260	SML	1	0,12	0,480				
016 211		6	1332	644C11	71	10	1265	SML	1	0,05	0,200				
016 211		6	1332	644D11	71	10	1260	SML	1	0,05	0,200				
016 211		6	1332	644E09	61	4	1260	SML	1	0,13	0,650				
016 211		6	1332	644E09	81	10	1265	SML	1	0,10	0,400				
016 211		6	1332	644E09	81	10	50155	SML	1	0,08	0,720				
016 211		6	1332	646A03	71	10	1260	SML	1	0,04	0,160				
016 211		6	1332	646B03	61	4	1260	SML	1	0,04	0,160				
016 211		6	1332	646B06	61	4	1260	SML	1	0,04	0,160				
016 211		6	1332	646C03	71	10	1260	SML	1	0,04	0,160				
016 211		6	1332	646D09	71	10	1260	SML	1	0,03	0,120				
016 211		6	1421	170C05a	61	4	50260	SML	1	0,09	0,810				
347 016	211-První sadba do nepřipravené půdy-ruční-jamková									10,94	62,630 tis				
016 221		2	1332	226B12	61	10	18245	SML	1	0,05	0,200				
016 221		2	1332	228D08	71	10	18245	SML	1	0,14	0,560				
016 221		2	1332	229C10	71	10	50155	SML	1	0,16	1,280				
347 016	221-První sadba do nepřipravené půdy-ruční-štěrbinová									0,35	2,040 tis				
016 611		2	1332	203E12	61	4	1265	SML	1	0,05	0,250				
016 611		2	1332	203E12	61	4	30255	SML	1	0,05	0,200				
016 611		2	1332	212A11	53	4	1265	SML	1	0,01	0,040				
016 611		2	1332	212A11	61	4	1265	SML	1	0,01	0,040				
016 611		2	1332	212B10	41	4	50260	SML	1	0,03	0,240				
016 611		2	1332	213B10	52	4	10265	SML	1	0,10	0,500				
016 611		2	1332	213C11	51	4	10265	SML	1	0,01	0,050				
016 611		2	1332	214E01	2	4	50155	SML	1	0,07	0,560				
016 611		2	1332	214E14	52	4	10265	SML	1	0,01	0,050				
016 611		2	1332	214E14	52	4	53265	SML	1	0,03	0,180				
016 611		2	1332	214G14a	42	4	53390	SML	1	0,15	0,150				
016 611		2	1332	217B08	51	4	10255	SML	1	0,01	0,050				
016 611		2	1332	218A01b	1	4	50390	SML	1	0,10	0,600				
016 611		2	1332	223B13	61	4	30255	SML	1	0,08	0,280				
016 611		2	1332	223B13	61	4	42265	SML	1	0,09	0,720				
016 611		2	1332	224B12	51	4	53265	SML	1	0,01	0,060				
016 611		2	1332	224C15	51	4	42265	SML	1	0,01	0,080				
016 611		2	1332	225C10	61	4	10265	SML	1	0,05	0,250				
016 611		3	1332	308F11a	61	4	1260	SML	1	0,10	0,400				
016 611		3	1332	308G12	51	4	42265	SML	1	0,03	0,240				
016 611		3	1332	316A11	51	4	50260	SML	1	0,02	0,160				
016 611		3	1332	317B11	61	4	50260	SML	1	0,03	0,240				
016 611		3	1332	317B11	61	4	53390	SML	1	0,05	0,050				
016 611		3	1332	319B11	31	4	50260	SML	1	0,03	0,240				
016 611		3	1332	319B11	31	4	61260	SML	1	0,03	0,180				
016 611		3	1332	319D11	31	4	61260	SML	1	0,03	0,180				
016 611		3	1332	320D01b	1	4	50260	SML	1	0,03	0,240				
016 611		3	1332	320E10	31	4	50260	SML	1	0,04	0,320				
016 611		3	1332	320E10	31	4	61260	SML	1	0,03	0,180				
016 611		3	1332	321B01e	1	4	30255	SML	1	0,03	0,050				
016 611		3	1332	322C10	51	4	1260	SML	1	0,05	0,200				
016 611		3	1332	322D13	61	4	1260	SML	1	0,22	0,880				
016 611		3	1332	323A15	61	4	53260	SML	1	0,03	0,180				
016 611		3	1332	323C01a	1	4	53390	SML	1	0,04	0,040				

Sml zak	TP Výk Pdv	Revír	Kód L H C	J P R L	Idx hol	Mě- síc	Kód mater	Dodání mater.	Nalé- havost	Plocha ha	Množství MJ	Cena za jedn. služby mater.	Hodnota služeb	Hodnota sad.mat.	Hodnota PČ celkem
016 611		3	1332 325A00		1	4	53390	SML	1	0,02	0,020				
016 611		3	1332 325B10		21	4	42265	SML	1	0,04	0,320				
016 611		4	1332 404C08		61	4	80275	SML	1	0,02	0,150				
016 611		4	1332 410B09		51	4	53270	SML	1	0,01	0,050				
016 611		4	1332 410C12		51	4	18255	SML	1	0,03	0,100				
016 611		4	1332 410D11		61	4	1260	SML	1	0,03	0,150				
016 611		4	1332 414F12		51	4	53270	SML	1	0,06	0,400				
016 611		4	1332 424A11		31	4	20255	SML	1	0,03	0,300				
016 611		4	1332 424E11		42	4	18255	SML	1	0,03	0,100				
016 611		4	1332 424E11		43	4	18255	SML	1	0,03	0,100				
016 611		4	1332 425A08b		61	4	42260	SML	1	0,02	0,200				
016 611		4	1332 425C03		51	4	42260	SML	1	0,03	0,300				
016 611		4	1332 426A04		51	4	42260	SML	1	0,03	0,300				
016 611		6	1332 238B01b		2	4	1260	SML	1	0,03	0,120				
016 611		6	1332 631B13		61	10	1260	SML	1	0,01	0,040				
016 611		6	1332 632A10		31	10	10260	SML	1	0,01	0,050				
016 611		6	1332 632B11		51	4	1260	SML	1	0,05	0,200				
016 611		6	1332 635B10a		61	10	1260	SML	1	0,01	0,040				
016 611		6	1332 636A12		51	4	1260	SML	1	0,03	0,120				
016 611		6	1332 637B13		31	4	42260	SML	1	0,01	0,100				
016 611		6	1332 638B10		41	4	1260	SML	1	0,05	0,200				
016 611		6	1332 641D11a		51	4	1260	SML	1	0,02	0,080				
016 611		6	1332 642A01a		61	10	1260	SML	1	0,02	0,080				
016 611		6	1332 642A01d		1	4	53390	SML	1	0,02	0,020				
016 611		6	1332 642A11		31	4	1260	SML	1	0,01	0,040				
016 611		6	1332 642A11		41	4	1260	SML	1	0,02	0,080				
016 611		6	1332 642A11		51	10	1260	SML	1	0,03	0,120				
016 611		6	1332 642A11		51	10	50260	SML	1	0,03	0,240				
016 611		6	1332 642A13		41	4	20250	SML	1	0,04	0,360				
016 611		6	1332 642C11		41	4	20250	SML	1	0,06	0,540				
016 611		6	1332 642C11		51	4	1260	SML	1	0,01	0,040				
016 611		6	1332 644C11		41	4	1260	SML	1	0,04	0,160				
016 611		6	1332 644D01a		4	4	53390	SML	1	0,02	0,020				
016 611		6	1332 644D11		51	10	1260	SML	1	0,02	0,080				
016 611		6	1332 644E09		61	10	1260	SML	1	0,02	0,080				
016 611		6	1332 646B12		41	4	1260	SML	1	0,01	0,040				
016 611		6	1332 646B12		51	4	1260	SML	1	0,02	0,080				
016 611		6	1332 646C12		41	4	1260	SML	1	0,01	0,040				
016 611		6	1332 646C12		41	4	20250	SML	1	0,05	0,450				
016 611		6	1332 930D00		4	30255	SML	1	0,02	0,080					
347 016	611-Opakovaná sadba do nepř.půdy-ruční-jamková									2,71	14,070 tis				
* 016-Zalesňování sadbou										14,00	78,740				
017 211		2	1332 212C13		10	10255	SML	1	0,04	0,200					
017 211		3	1332 319D11		10	50260	SML	1	0,20	1,800					
017 211		3	1332 320D09		10	10270	SML	1	0,10	0,500					
017 211		3	1332 320D09		10	50260	SML	1	0,40	3,200					
347 017	211-První podsadba do nepřipr.půdy-ruční-jamková									0,74	5,700 tis				
* 017-Zalesňování podsadbou										0,74	5,700				
022 011		2	1332 208C08		71	9		1	0,10	0,160					
022 011		2	1332 212A01b		71	9		1	0,08	0,120					
022 011		2	1332 212A11		71	9		1	0,11	0,170					
022 011		2	1332 212B08		61	3		1	0,05	0,100					
022 011		2	1332 223B07		61	3		1	0,12	0,110					
022 011		2	1332 223B07		71	3		1	0,10	0,100					
022 011		2	1332 224B12		61	3		1	0,12	0,160					
022 011		2	1332 226B10		71	10		1	0,06	0,100					
022 011		2	1332 226B12		61	10		1	0,05	0,120					
022 011		2	1332 227B05a		61	3		1	0,08	0,120					
022 011		2	1332 227B08b		61	3		1	0,13	0,160					
022 011		2	1332 227B08b		61	10		1	0,13	0,120					
022 011		2	1332 227B08b		71	10		1	0,18	0,200					
022 011		2	1332 228D08		71	10		1	0,14	0,180					
022 011		2	1332 228D09		71	10		1	0,28	0,300					
022 011		2	1332 229B05		71	3		1	0,13	0,240					
022 011		2	1332 229B05		71	10		1	0,09	0,120					
022 011		2	1332 229C07		71	3		1	0,21	0,195					
022 011		2	1332 229C10		71	10		1	0,20	0,160					
022 011		3	1332 313C08		61	3		1	0,08	0,100					
022 011		3	1332 313C08		71	3		1	0,27	0,286					
022 011		3	1332 319D11		8			1	0,27	0,300					
022 011		3	1332 320D09		8			1	0,50	0,500					
022 011		3	1332 321B11		71	3		1	0,42	0,330					

Sml zak	TP Výk Pdv	Revír	Kód L H C	J P R L	Idx hol	Mě-síc	Kód mater	Dodání mater.	Nalé-havost	Plocha ha	Množství MJ	Cena za jedn. služby mater.	Hodnota služeb	Hodnota sad.mat.	Hodnota PČ celkem
022 011	4	1332	405D12	81 3					1	0,13	0,210				
022 011	4	1332	407C05	71 3					1	0,04	0,080				
022 011	4	1332	409C11b	71 3					1	0,02	0,090				
022 011	4	1332	413A08	61 3					1	0,15	0,160				
022 011	4	1332	415B07	61 3					1	0,08	0,120				
022 011	4	1332	424C11	71 3					1	0,32	0,240				
022 011	4	1332	424E11	71 3					1	0,24	0,150				
022 011	4	1332	424F03	71 3					1	0,04	0,080				
022 011	4	1332	425B09	71 3					1	0,40	0,080				
022 011	4	1332	425D07	71 3					1	0,09	0,190				
022 011	4	1332	425E05	71 3					1	0,08	0,110				
022 011	4	1332	425E07a	71 3					1	0,16	0,160				
022 011	6	1332	636A12	71 10					1	0,05	0,110				
022 011	6	1332	638A08b	71 3					1	0,07	0,130				
022 011	6	1332	641F01c	1 6					1	0,10	0,150				
022 011	6	1332	644E09	81 10					1	0,08	0,120				
022 011	6	1421	170C05a	61 3					1	0,09	0,140				
347 022	011-Oplocenky z nov.mat.-drátěné-Drátěná 150/3									6,04	6,771	km			

022 021	1	1332	124B13	61 3					1	0,38	0,260				
347 022	021-Oplocenky z nov.mat.-drátěné-Polozáv.150/3									0,38	0,260	km			

022 121	2	1332	212C13	71 9					1	0,04	0,120				
347 022	121-Oplocenky z nov.mat.-dřevěné-Pacov 150/3									0,04	0,120	km			

022 211	3	1332	303B01c	11					1	0,52	0,450				
022 211	3	1332	316A01d	1 6					1	0,30	0,250				
022 211	3	1332	317B01a	1 8					1	0,25	0,250				
022 211	3	1332	322A01a	2 10					1	0,20	0,200				
022 211	3	1332	322A01c	6					1	0,25	0,220				
022 211	3	1332	322C00	1 6					1	0,50	0,500				
022 211	4	1332	411A01a	1 12					1	0,04	0,070				
022 211	4	1332	411A01b	1 12					1	0,01	0,050				
022 211	4	1332	424C01a	3 12					1	0,52	0,300				
022 211	4	1332	424G01a	1 12					1	0,37	0,300				
022 211	6	1332	641F01c	1 6					1	0,10	0,150				
347 022	211-Rozeb. a likvid.oploc.-drátěné-do 180 cm včetně									3,06	2,740	km			

* 022-Oplocování mladých lesních porostů										9,52	9,891				
=====															
023 111	2	1332	203E12	21 5	52	SML			1	0,28	2,240				
023 111	2	1332	204B01	1 5	52	SML			1	0,12	0,620				
023 111	2	1332	204D01a	1 5	52	SML			1	0,17	1,020				
023 111	2	1332	204D01b	2 5	52	SML			1	0,20	1,600				
023 111	2	1332	204E12	31 5	52	SML			1	0,28	1,200				
023 111	2	1332	204E12	42 5	52	SML			1	0,27	2,400				
023 111	2	1332	206B01a	1 5	52	SML			1	0,21	1,200				
023 111	2	1332	206B11	31 5	52	SML			1	0,11	0,440				
023 111	2	1332	212A01b	4 5	52	SML			1	0,11	0,200				
023 111	2	1332	212A11	52 5	52	SML			1	0,08	0,720				
023 111	2	1332	212A12	31 5	52	SML			1	0,17	0,400				
023 111	2	1332	212B10	41 5	52	SML			1	0,03	0,120				
023 111	2	1332	212C01b	2 5	52	SML			1	0,29	1,900				
023 111	2	1332	212D01a	1 5	52	SML			1	0,05	0,400				
023 111	2	1332	212D12	31 5	52	SML			1	0,10	0,400				
023 111	2	1332	212D12	42 5	52	SML			1	0,11	0,400				
023 111	2	1332	214E01	2 5	52	SML			1	0,34	1,800				
023 111	2	1332	214E14	52 5	52	SML			1	0,05	0,250				
023 111	2	1332	214G14a	42 5	52	SML			1	0,09	0,210				
023 111	2	1332	217C14	41 5	52	SML			1	0,23	2,100				
023 111	2	1332	217D01	2 5	52	SML			1	0,46	2,400				
023 111	2	1332	218A01b	1 5	52	SML			1	0,17	1,200				
023 111	2	1332	218C10	41 5	52	SML			1	0,11	0,500				
023 111	2	1332	218D00a	5	52	SML			1	0,05	0,300				
023 111	2	1332	222B01a	2 5	52	SML			1	0,19	0,300				
023 111	2	1332	223A13	21 5	52	SML			1	0,17	0,600				
023 111	2	1332	223B13	51 5	52	SML			1	0,15	1,200				
023 111	2	1332	224C10	41 5	52	SML			1	0,04	0,300				
023 111	2	1332	224C15	51 5	52	SML			1	0,06	0,350				
023 111	2	1332	224D11	51 5	52	SML			1	0,08	0,480				
023 111	2	1332	225D04	51 5	52	SML			1	0,04	0,110				
023 111	2	1332	226A11a	51 5	52	SML			1	0,06	0,480				
023 111	2	1332	227A09b	41 5	52	SML			1	0,03	0,100				
023 111	2	1332	228D09	31 5	52	SML			1	0,12	0,860				
023 111	2	1332	228D09	51 5	52	SML			1	0,16	1,280				

Sml zak	TP Výk Pdv	Revír	Kód L H C	J P R L	Idx hol	Mě-síc	Kód mater	Dodání mater.	Nalé-havost	Plocha ha	Množství MJ	Cena za jedn. služby mater.	Hodnota služeb	Hodnota sad.mat.	Hodnota PČ celkem
023 111		2	1332	229B11	51	5	52	SML	1	0,24	1,440				
023 111		2	1332	229C10	61	5	52	SML	1	0,40	2,400				
023 111		2	1332	230C00		5	52	SML	1	0,05	0,200				
023 111		2	1332	231A00		5	52	SML	1	0,23	0,700				
023 111		2	1332	231A09a	41	5	52	SML	1	0,05	0,300				
023 111		2	1332	231D13	41	5	52	SML	1	0,36	2,400				
023 111		5	1332	902A10	31	5	52	SML	1	0,25	2,000				
347 023	111-Nátěry			kultur repelenty-letní						6,76	39,520 tis				
023 121		1	1332	102A12a	61	10	51	SML	1	0,07	0,600				
023 121		1	1332	106A04	71	10	51	SML	1	0,03	0,150				
023 121		1	1332	110H07	31	10	51	SML	1	0,11	0,450				
023 121		1	1332	110H07	71	10	51	SML	1	0,08	0,350				
023 121		1	1332	110H13	21	10	51	SML	1	0,61	2,350				
023 121		1	1332	121C06	51	10	51	SML	1	0,07	0,350				
023 121		1	1332	121C11	61	10	51	SML	1	0,38	1,550				
023 121		1	1332	121D10a	21	10	51	SML	1	0,47	1,700				
023 121		1	1332	121E09	31	10	51	SML	1	0,04	0,200				
023 121		1	1332	121E09	61	10	51	SML	1	0,05	0,300				
023 121		1	1332	124E13	51	10	51	SML	1	0,22	0,900				
023 121		1	1332	124F00		10	51	SML	1	0,40	1,000				
023 121		1	1332	126F00		10	51	SML	1	0,10	0,400				
023 121		1	1332	126F11b	51	10	51	SML	1	0,20	1,300				
023 121		1	1332	126F11b	71	10	51	SML	1	0,11	0,450				
023 121		1	1332	127C10	21	10	51	SML	1	0,17	0,650				
023 121		1	1332	127C10	61	10	51	SML	1	0,09	0,400				
023 121		2	1332	201A00		10	71	SML	1	0,14	0,560				
023 121		2	1332	203D01	4	10	71	SML	1	0,14	0,560				
023 121		2	1332	203D11	21	10	71	SML	1	0,05	0,200				
023 121		2	1332	204B01	1	10	71	SML	1	0,15	0,600				
023 121		2	1332	204C01	1	10	71	SML	1	0,25	1,000				
023 121		2	1332	204D09	41	10	71	SML	1	0,10	0,600				
023 121		2	1332	204D15	52	10	71	SML	1	0,45	1,600				
023 121		2	1332	206A13	31	10	71	SML	1	0,28	1,400				
023 121		2	1332	206B11	31	10	71	SML	1	0,11	0,500				
023 121		2	1332	206B11	32	10	71	SML	1	0,08	0,320				
023 121		2	1332	207A01	2	10	71	SML	1	0,56	4,480				
023 121		2	1332	207A01	3	10	71	SML	1	0,07	0,560				
023 121		2	1332	207D01b	1	10	71	SML	1	0,14	0,800				
023 121		2	1332	209B11a	51	10	71	SML	1	0,63	1,800				
023 121		2	1332	209B11a	52	10	71	SML	1	0,09	0,360				
023 121		2	1332	209B11b	41	10	71	SML	1	0,56	3,400				
023 121		2	1332	210B10	31	10	71	SML	1	0,61	2,400				
023 121		2	1332	211A12	31	10	71	SML	1	0,87	3,900				
023 121		2	1332	212A01b	4	10	71	SML	1	0,58	0,500				
023 121		2	1332	212A11	31	10	71	SML	1	0,30	1,200				
023 121		2	1332	212A11	53	10	71	SML	1	0,32	1,440				
023 121		2	1332	212A11	61	10	71	SML	1	0,22	0,880				
023 121		2	1332	212A12	51	10	71	SML	1	0,06	0,240				
023 121		2	1332	212A12	71	10	71	SML	1	0,24	0,960				
023 121		2	1332	212B10	31	10	71	SML	1	0,70	2,800				
023 121		2	1332	212C13	31	10	71	SML	1	0,60	2,400				
023 121		2	1332	212D01a	1	10	71	SML	1	0,05	0,400				
023 121		2	1332	212D12	31	10	71	SML	1	0,97	3,800				
023 121		2	1332	212D12	41	10	71	SML	1	0,42	1,700				
023 121		2	1332	212D12	42	10	71	SML	1	0,52	2,100				
023 121		2	1332	212D12	43	10	71	SML	1	0,15	0,600				
023 121		2	1332	213B01a	1	10	71	SML	1	0,07	0,300				
023 121		2	1332	213B01b	1	10	71	SML	1	0,13	0,520				
023 121		2	1332	213B10	31	10	71	SML	1	0,26	1,050				
023 121		2	1332	213B10	41	10	71	SML	1	0,09	0,400				
023 121		2	1332	213B10	51	10	71	SML	1	0,12	0,400				
023 121		2	1332	213B10	61	10	71	SML	1	0,04	0,160				
023 121		2	1332	213B12	41	10	71	SML	1	0,55	2,900				
023 121		2	1332	213C01b	3	10	71	SML	1	0,13	0,520				
023 121		2	1332	213C01b	4	10	71	SML	1	0,18	0,720				
023 121		2	1332	213C01b	5	10	71	SML	1	0,05	0,200				
023 121		2	1332	213C11	41	10	71	SML	1	0,55	2,200				
023 121		2	1332	213C11	42	10	71	SML	1	0,58	2,320				
023 121		2	1332	213C11	52	10	71	SML	1	0,16	0,640				
023 121		2	1332	213E08	51	10	71	SML	1	0,04	0,160				
023 121		2	1332	214A01a	1	10	71	SML	1	0,18	1,100				
023 121		2	1332	214A09	31	10	71	SML	1	0,07	0,280				
023 121		2	1332	214G14a	42	10	71	SML	1	0,25	0,800				
023 121		2	1332	217C01a	1	10	71	SML	1	0,13	0,520				
023 121		2	1332	217C14	41	10	71	SML	1	0,65	3,900				
023 121		2	1332	217D01	2	10	71	SML	1	0,46	1,000				
023 121		2	1332	217D14	41	10	71	SML	1	0,15	0,600				
023 121		2	1332	217D14	51	10	71	SML	1	0,15	0,600				

Sml zak	TP Výk Pdv	Revír	Kód L H C	J P R L	Idx hol	Mě- síc	Kód mater	Dodání mater.	Nalé- havost	Plocha ha	Množství MJ	Cena za jedn. služby, mater.	Hodnota služeb	Hodnota sad. mat.	Hodnota PČ celkem
023 121	2	1332	218A00		10	71	SML	1	0,05	0,200					
023 121	2	1332	218A01b		71 10	71	SML	1	0,06	0,240					
023 121	2	1332	218C10		41 10	71	SML	1	0,23	1,000					
023 121	2	1332	218C10		51 10	71	SML	1	0,03	0,100					
023 121	2	1332	218C10		52 10	71	SML	1	0,08	0,200					
023 121	2	1332	218D00a		10	71	SML	1	0,10	0,400					
023 121	2	1332	222B01a		2 10	71	SML	1	0,29	1,750					
023 121	2	1332	222B00		10	71	SML	1	0,11	0,440					
023 121	2	1332	222B01c		1 10	71	SML	1	0,05	0,200					
023 121	2	1332	222C01		4 10	71	SML	1	0,13	0,550					
023 121	2	1332	222C01		5 10	71	SML	1	0,10	0,300					
023 121	2	1332	222D08		31 10	71	SML	1	0,15	0,600					
023 121	2	1332	223A01		1 10	71	SML	1	0,31	1,200					
023 121	2	1332	223A09		21 10	71	SML	1	0,12	0,480					
023 121	2	1332	223A09		51 10	71	SML	1	0,27	1,080					
023 121	2	1332	223A09		52 10	71	SML	1	0,10	0,400					
023 121	2	1332	223A13		21 10	71	SML	1	0,23	0,920					
023 121	2	1332	223B13		31 10	71	SML	1	0,26	1,050					
023 121	2	1332	223B13		51 10	71	SML	1	0,20	1,400					
023 121	2	1332	223B13		61 10	71	SML	1	0,16	0,840					
023 121	2	1332	224A13		31 10	71	SML	1	0,14	0,560					
023 121	2	1332	224B01		5 10	71	SML	1	0,15	0,600					
023 121	2	1332	224B12		21 10	71	SML	1	0,13	0,520					
023 121	2	1332	224B12		31 10	71	SML	1	0,20	0,800					
023 121	2	1332	224B12		32 10	71	SML	1	0,34	1,360					
023 121	2	1332	224B12		41 10	71	SML	1	0,18	0,720					
023 121	2	1332	224B12		42 10	71	SML	1	0,38	1,520					
023 121	2	1332	224B12		51 10	71	SML	1	0,15	0,660					
023 121	2	1332	224B12		61 10	71	SML	1	0,30	1,200					
023 121	2	1332	224C10		41 10	71	SML	1	0,04	0,160					
023 121	2	1332	224C10		61 10	71	SML	1	0,04	0,160					
023 121	2	1332	224C12		51 10	71	SML	1	0,02	0,100					
023 121	2	1332	224C15		51 10	71	SML	1	0,06	0,400					
023 121	2	1332	224D11		51 10	71	SML	1	0,15	1,100					
023 121	2	1332	225A10		21 10	71	SML	1	0,20	0,800					
023 121	2	1332	225A10		31 10	71	SML	1	0,06	0,240					
023 121	2	1332	225A11		21 10	71	SML	1	0,03	0,120					
023 121	2	1332	225C10		22 10	71	SML	1	0,67	2,440					
023 121	2	1332	225D14		31 10	71	SML	1	0,61	2,400					
023 121	2	1332	225F01		3 10	71	SML	1	0,15	0,600					
023 121	2	1332	225F01		4 10	71	SML	1	0,11	0,450					
023 121	2	1332	225F12		21 10	71	SML	1	0,20	0,800					
023 121	2	1332	225F12		41 10	71	SML	1	0,05	0,200					
023 121	2	1332	225G01a		1 10	71	SML	1	0,11	0,440					
023 121	2	1332	225G09		41 10	71	SML	1	0,15	0,600					
023 121	2	1332	225G14		21 10	71	SML	1	0,35	1,400					
023 121	2	1332	226A01a		3 10	71	SML	1	0,81	3,000					
023 121	2	1332	226A02a		41 10	71	SML	1	0,05	0,200					
023 121	2	1332	226A02a		51 10	71	SML	1	0,03	0,150					
023 121	2	1332	226A09		31 10	71	SML	1	0,71	2,840					
023 121	2	1332	226A11a		41 10	71	SML	1	0,28	1,120					
023 121	2	1332	226A11a		51 10	71	SML	1	0,06	0,550					
023 121	2	1332	226B10		21 10	71	SML	1	0,20	0,800					
023 121	2	1332	226B10		31 10	71	SML	1	0,04	0,160					
023 121	2	1332	226B10		33 10	71	SML	1	0,74	2,960					
023 121	2	1332	226B10		41 10	71	SML	1	0,14	0,560					
023 121	2	1332	227B00b		10	71	SML	1	0,05	0,200					
023 121	2	1332	227B00a		10	71	SML	1	0,09	0,400					
023 121	2	1332	227B01b		1 10	71	SML	1	0,33	1,300					
023 121	2	1332	227B01b		2 10	71	SML	1	0,04	0,160					
023 121	2	1332	227B05a		31 10	71	SML	1	0,05	0,200					
023 121	2	1332	227B05a		61 10	71	SML	1	0,08	0,320					
023 121	2	1332	227B13		21 10	71	SML	1	0,61	1,650					
023 121	2	1332	228A05b		31 10	71	SML	1	0,02	0,080					
023 121	2	1332	228B00		10	71	SML	1	0,38	0,520					
023 121	2	1332	228B01a		1 10	71	SML	1	0,24	0,480					
023 121	2	1332	228B01c		3 10	71	SML	1	0,09	0,360					
023 121	2	1332	228B08		31 10	71	SML	1	0,05	0,200					
023 121	2	1332	228B08		61 10	71	SML	1	0,06	0,300					
023 121	2	1332	228C08		31 10	71	SML	1	0,09	0,360					
023 121	2	1332	228C10		21 10	71	SML	1	0,40	1,000					
023 121	2	1332	228D01b		2 10	71	SML	1	0,05	0,200					
023 121	2	1332	228D01b		3 10	71	SML	1	0,17	0,680					
023 121	2	1332	228D09		31 10	71	SML	1	0,12	1,020					
023 121	2	1332	228D09		41 10	71	SML	1	0,06	0,540					
023 121	2	1332	228D09		51 10	71	SML	1	0,05	0,340					
023 121	2	1332	228D09		61 10	71	SML	1	0,33	1,420					
023 121	2	1332	229A09		51 10	71	SML	1	0,99	3,960					
023 121	2	1332	229B08b		51 10	71	SML	1	0,11	0,440					
023 121	2	1332	229B11		51 10	71	SML	1	1,09	4,840					

Sml. zak	TP Výk Pdv	Revír	Kód L H C	J P R L	Idx hol	Mě- síc	Kód mater	Dodání mater.	Nalé- havost	Plocha ha	Množství MJ	Cena za jedn. služby, mater.	Hodnota služeb	Hodnota sad. mat.	Hodnota PČ celkem
023 121	2	1332 229B11	52 10	71	SML	1	0,14	0,625							
023 121	2	1332 229B11	61 10	71	SML	1	0,02	0,100							
023 121	2	1332 229C01	4 10	71	SML	1	0,14	0,560							
023 121	2	1332 229C10	21 10	71	SML	1	0,32	1,350							
023 121	2	1332 229C10	61 10	71	SML	1	0,98	4,710							
023 121	2	1332 230A11b	61 10	71	SML	1	0,06	0,360							
023 121	2	1332 230C00	10	71	SML	1	0,05	0,200							
023 121	2	1332 230C00	1 10	71	SML	1	0,09	0,360							
023 121	2	1332 231A00	10	71	SML	1	0,23	0,690							
023 121	2	1332 231A09a	41 10	71	SML	1	0,05	0,300							
023 121	2	1332 231D13	41 10	71	SML	1	0,21	1,570							
023 121	3	1332 304D10	31 10	73	SML	1	0,68	2,600							
023 121	3	1332 305E13	31 10	73	SML	1	0,64	2,500							
023 121	3	1332 306B12	61 10	73	SML	1	0,12	0,480							
023 121	3	1332 308F00a	10	73	SML	1	0,20	0,800							
023 121	3	1332 308F11a	61 10	73	SML	1	1,04	4,160							
023 121	3	1332 313C00	10	73	SML	1	0,49	1,960							
023 121	3	1332 313C08	41 10	73	SML	1	0,06	0,240							
023 121	3	1332 316A00	10	73	SML	1	0,10	0,400							
023 121	3	1332 316A01c	5 10	73	SML	1	0,63	2,500							
023 121	3	1332 316A11	21 10	73	SML	1	0,10	0,400							
023 121	3	1332 316A11	51 10	73	SML	1	1,01	4,000							
023 121	3	1332 316A11	71 10	73	SML	1	0,15	0,600							
023 121	3	1332 316B01c	1 10	73	SML	1	0,35	1,200							
023 121	3	1332 316C00	10	73	SML	1	0,56	2,150							
023 121	3	1332 316C09	41 10	73	SML	1	0,18	0,700							
023 121	3	1332 317A00	10	73	SML	1	0,08	0,320							
023 121	3	1332 317A00	1 10	73	SML	1	0,04	0,160							
023 121	3	1332 317B11	21 10	73	SML	1	0,70	2,800							
023 121	3	1332 317B11	41 10	73	SML	1	0,07	0,400							
023 121	3	1332 317B11	61 10	73	SML	1	0,53	2,120							
023 121	3	1332 318A11	61 10	73	SML	1	0,17	0,650							
023 121	3	1332 318C00	10	73	SML	1	0,15	0,600							
023 121	3	1332 321A07	41 10	73	SML	1	0,09	0,320							
023 121	3	1332 321A10	41 10	73	SML	1	0,63	2,520							
023 121	3	1332 321A10	71 10	73	SML	1	0,05	0,200							
023 121	3	1332 321A10	81 10	73	SML	1	0,10	0,400							
023 121	3	1332 321B00	10	73	SML	1	0,46	1,800							
023 121	3	1332 321B01e	1 10	73	SML	1	0,20	0,600							
023 121	3	1332 321B11	21 10	73	SML	1	0,06	0,240							
023 121	3	1332 321B11	41 10	73	SML	1	1,09	4,360							
023 121	3	1332 321B11	51 10	73	SML	1	0,27	1,050							
023 121	3	1332 321B11	71 10	73	SML	1	0,15	0,600							
023 121	3	1332 321B11	81 10	73	SML	1	0,15	0,600							
023 121	3	1332 322A00	10	73	SML	1	0,12	0,480							
023 121	3	1332 322A08	41 10	73	SML	1	0,04	0,160							
023 121	3	1332 322A08	51 10	73	SML	1	0,05	0,200							
023 121	3	1332 322A12	31 10	73	SML	1	0,10	0,400							
023 121	3	1332 322C00	10	73	SML	1	0,50	2,000							
023 121	3	1332 322C10	41 10	73	SML	1	0,27	1,080							
023 121	3	1332 322C10	51 10	73	SML	1	0,30	1,100							
023 121	3	1332 322C10	61 10	73	SML	1	0,10	0,400							
023 121	3	1332 322C10	71 10	73	SML	1	0,55	2,200							
023 121	3	1332 322D13	61 10	73	SML	1	0,56	2,240							
023 121	3	1332 323A15	61 10	73	SML	1	0,09	0,320							
023 121	3	1332 323B00	10	73	SML	1	0,07	0,280							
023 121	3	1332 323B06	21 10	73	SML	1	0,13	0,500							
023 121	3	1332 323B06	31 10	73	SML	1	0,14	0,550							
023 121	3	1332 323B06	71 10	73	SML	1	0,04	0,160							
023 121	3	1332 323B06	81 10	73	SML	1	0,04	0,160							
023 121	3	1332 323C08	51 10	73	SML	1	0,20	0,800							
023 121	3	1332 323C08	61 10	73	SML	1	0,13	0,520							
023 121	3	1332 323C08	71 10	73	SML	1	0,08	0,320							
023 121	3	1332 323C12	31 10	73	SML	1	0,13	0,520							
023 121	3	1332 323C12	41 10	73	SML	1	0,09	0,450							
023 121	3	1332 323C12	51 10	73	SML	1	0,05	0,200							
023 121	3	1332 323D09	21 10	73	SML	1	0,25	1,000							
023 121	3	1332 324C06b	51 10	73	SML	1	0,05	0,200							
023 121	3	1332 324D00	10	73	SML	1	0,06	0,240							
023 121	3	1332 324D09	51 10	73	SML	1	0,05	0,200							
023 121	3	1332 325A00	10	73	SML	1	0,17	0,680							
023 121	3	1332 325B07	71 10	73	SML	1	0,08	0,320							
023 121	3	1332 325B10	21 10	73	SML	1	0,71	2,840							
023 121	3	1332 325B10	51 10	73	SML	1	0,24	0,960							
023 121	3	1332 325E00	10	73	SML	1	0,08	0,320							
023 121	4	1332 402A11	61 10	53	SML	1	0,40	1,467							
023 121	4	1332 402C11	51 10	53	SML	1	0,20	0,720							
023 121	4	1332 402C11	61 10	53	SML	1	0,49	1,782							
023 121	4	1332 403D14	51 10	53	SML	1	0,17	0,560							
023 121	4	1332 404C14	51 10	53	SML	1	0,28	0,920							

Sml zak	TP Výk Pdv	Revír	Kód L H C	J P R L	Idx hol.	Mě-síc	Kód mater.	Dodání mater.	Nalé-havost	Plocha ha	Množství MJ	Cena za jedn. služby	Hodnota služeb	Hodnota sad.mat.	Hodnota PČ celkem
023 121	4	1332	405C11a	41 10	53	SML	1	0,30	0,960						
023 121	4	1332	405C11a	42 10	53	SML	1	0,62	2,000						
023 121	4	1332	405C11a	51 10	53	SML	1	0,18	0,648						
023 121	4	1332	405D12	51 10	53	SML	1	0,04	0,144						
023 121	4	1332	406A01c	61 10	53	SML	1	0,05	0,162						
023 121	4	1332	406A12	51 10	53	SML	1	0,08	0,264						
023 121	4	1332	406A12	52 10	53	SML	1	0,41	1,485						
023 121	4	1332	406D11	51 10	53	SML	1	0,08	0,272						
023 121	4	1332	406D11	52 10	53	SML	1	0,01	0,063						
023 121	4	1332	406D11	61 10	53	SML	1	0,52	1,890						
023 121	4	1332	406E11	41 10	53	SML	1	0,08	0,272						
023 121	4	1332	406F11	43 10	53	SML	1	0,24	0,768						
023 121	4	1332	406F11	51 10	53	SML	1	0,12	0,441						
023 121	4	1332	407B11	51 10	53	SML	1	0,46	1,656						
023 121	4	1332	407C11	21 10	53	SML	1	0,66	2,128						
023 121	4	1332	407C11	51 10	53	SML	1	0,05	0,198						
023 121	4	1332	409A11	21 10	53	SML	1	0,07	0,240						
023 121	4	1332	409A11	51 10	53	SML	1	0,43	1,584						
023 121	4	1332	409A11	71 10	53	SML	1	0,15	0,540						
023 121	4	1332	410C12	51 10	53	SML	1	0,32	1,143						
023 121	4	1332	410D11	41 10	53	SML	1	0,18	0,675						
023 121	4	1332	410D11	51 10	53	SML	1	0,07	0,252						
023 121	4	1332	410D11	52 10	53	SML	1	0,12	0,450						
023 121	4	1332	410D11	61 10	53	SML	1	0,20	0,720						
023 121	4	1332	411A12a	31 10	53	SML	1	0,11	0,352						
023 121	4	1332	411B13	51 10	53	SML	1	0,12	0,400						
023 121	4	1332	424C11	41 10	53	SML	1	0,19	0,624						
023 121	4	1332	424C11	51 10	53	SML	1	0,26	0,972						
023 121	4	1332	424C11	61 10	53	SML	1	0,42	1,530						
023 121	4	1332	424D00	10	53	SML	1	0,38	1,440						
023 121	4	1332	424D11	61 10	53	SML	1	0,30	1,080						
023 121	4	1332	424E11	21 10	53	SML	1	0,12	0,400						
023 121	4	1332	424E11	41 10	53	SML	1	0,13	0,408						
023 121	4	1332	424E11	42 10	53	SML	1	0,07	0,240						
023 121	4	1332	424E11	44 10	53	SML	1	0,30	1,080						
023 121	4	1332	424F15	21 10	53	SML	1	0,21	0,680						
023 121	4	1332	424F15	22 10	53	SML	1	0,32	1,000						
023 121	4	1332	424F15	51 10	53	SML	1	0,15	0,567						
023 121	4	1332	424G11	31 10	53	SML	1	0,24	0,760						
023 121	4	1332	425C11	31 10	53	SML	1	0,13	0,416						
023 121	4	1332	425C11	41 10	53	SML	1	0,45	1,456						
023 121	4	1332	425C11	51 10	53	SML	1	1,00	3,618						
023 121	5	1332	901D14	31 10	73	SML	1	0,35	1,300						
023 121	5	1332	902A10	31 10	51	SML	1	0,25	2,000						
023 121	5	1332	918E03	61 10	51	SML	1	0,07	0,100						
023 121	6	1332	238B00	10	51	SML	1	0,05	0,450						
023 121	6	1332	238B01b	2 10	51	SML	1	0,56	2,520						
023 121	6	1332	611B10	71 10	51	SML	1	0,04	0,160						
023 121	6	1332	631B01d	4 10	51	SML	1	0,05	0,200						
023 121	6	1332	631B09	61 10	51	SML	1	0,04	0,160						
023 121	6	1332	631B10	21 10	51	SML	1	0,22	0,800						
023 121	6	1332	631B10	41 10	51	SML	1	0,08	0,320						
023 121	6	1332	631B10	51 10	51	SML	1	0,47	1,880						
023 121	6	1332	631B10	61 10	51	SML	1	0,30	1,200						
023 121	6	1332	631B13	21 10	51	SML	1	0,30	1,200						
023 121	6	1332	631B13	61 10	51	SML	1	0,15	0,600						
023 121	6	1332	632A00	10	51	SML	1	0,37	1,000						
023 121	6	1332	632A01a	3 10	51	SML	1	0,04	0,160						
023 121	6	1332	632A01b	5 10	51	SML	1	0,03	0,120						
023 121	6	1332	632A01b	6 10	51	SML	1	0,03	0,120						
023 121	6	1332	632A10	31 10	51	SML	1	0,20	0,800						
023 121	6	1332	632A11b	61 10	51	SML	1	0,23	0,920						
023 121	6	1332	632A13	31 10	51	SML	1	0,27	1,080						
023 121	6	1332	632B00	10	51	SML	1	0,21	0,840						
023 121	6	1332	632B01a	1 10	51	SML	1	0,10	0,400						
023 121	6	1332	632B01a	6 10	51	SML	1	0,05	0,200						
023 121	6	1332	632B11	41 10	51	SML	1	0,15	0,600						
023 121	6	1332	632B11	51 10	51	SML	1	0,17	0,680						
023 121	6	1332	632B11	71 10	51	SML	1	0,21	0,840						
023 121	6	1332	635A00	10	51	SML	1	0,10	0,200						
023 121	6	1332	635A10	21 10	51	SML	1	0,30	1,200						
023 121	6	1332	635A10	41 10	51	SML	1	0,23	0,900						
023 121	6	1332	635A10	51 10	51	SML	1	0,49	1,900						
023 121	6	1332	635A10	61 10	51	SML	1	0,22	0,880						
023 121	6	1332	635A10	71 10	51	SML	1	0,08	0,320						
023 121	6	1332	635A12	41 10	51	SML	1	0,23	0,920						
023 121	6	1332	635B00	10	51	SML	1	0,08	0,300						
023 121	6	1332	635B01a	5 10	51	SML	1	0,10	0,200						
023 121	6	1332	635B10a	21 10	51	SML	1	0,09	0,360						
023 121	6	1332	635B10a	41 10	51	SML	1	0,04	0,160						

Sml zak	TP Výk Pdv	Revír	Kód L H C	J P R L	Idx hol	Mě-síc	Kód mater	Dodání mater.	Nalé-havost	Plocha ha	Množství MJ	Cena za jedn. služby mater.	Hodnota služeb	Hodnota sad.mat.	Hodnota PČ celkem
023 121	6	1332	635B10a	51 10	51	SML	1	0,14	0,570						
023 121	6	1332	635B10a	61 10	51	SML	1	0,10	0,400						
023 121	6	1332	636A00	10	51	SML	1	0,39	1,000						
023 121	6	1332	636A01	6 10	51	SML	1	0,39	1,250						
023 121	6	1332	636A12	21 10	51	SML	1	0,05	0,200						
023 121	6	1332	636A12	31 10	51	SML	1	0,29	1,160						
023 121	6	1332	636A12	51 10	51	SML	1	0,12	0,500						
023 121	6	1332	636B08	51 10	51	SML	1	0,03	0,120						
023 121	6	1332	637A00	10	51	SML	1	0,21	0,800						
023 121	6	1332	637A01a	5 10	73	SML	1	0,12	0,180						
023 121	6	1332	637A10a	31 10	73	SML	1	0,05	0,200						
023 121	6	1332	637A10a	51 10	73	SML	1	0,19	0,360						
023 121	6	1332	637B00	10	73	SML	1	0,27	1,080						
023 121	6	1332	637B01a	3 10	73	SML	1	0,03	0,120						
023 121	6	1332	637B13	31 10	73	SML	1	0,26	1,040						
023 121	6	1332	637B13	51 10	51	SML	1	0,10	0,400						
023 121	6	1332	637B13	71 10	51	SML	1	0,13	0,520						
023 121	6	1332	638A08a	51 10	73	SML	1	0,02	0,080						
023 121	6	1332	638A08b	51 10	73	SML	1	0,03	0,120						
023 121	6	1332	638A10	31 10	73	SML	1	0,22	0,800						
023 121	6	1332	638A10	51 10	73	SML	1	0,05	0,200						
023 121	6	1332	638A11	41 10	73	SML	1	0,30	1,200						
023 121	6	1332	638B01a	2 10	73	SML	1	0,10	0,400						
023 121	6	1332	638B10	41 10	73	SML	1	0,60	2,400						
023 121	6	1332	638B10	51 10	73	SML	1	0,05	0,200						
023 121	6	1332	638B10	61 10	73	SML	1	0,12	0,480						
023 121	6	1332	638B10	71 10	51	SML	1	0,05	0,200						
023 121	6	1332	641D01a	4 10	73	SML	1	0,03	0,120						
023 121	6	1332	641D11a	51 10	73	SML	1	0,10	0,400						
023 121	6	1332	641F01b	4 10	73	SML	1	0,10	0,400						
023 121	6	1332	641F11	21 10	73	SML	1	0,03	0,120						
023 121	6	1332	641F11	31 10	73	SML	1	0,06	0,240						
023 121	6	1332	641F11	51 10	73	SML	1	0,08	0,320						
023 121	6	1332	642A00	10	73	SML	1	0,28	0,500						
023 121	6	1332	642A01a	61 10	73	SML	1	0,15	0,600						
023 121	6	1332	642A02a	61 10	73	SML	1	0,01	0,040						
023 121	6	1332	642A11	21 10	73	SML	1	0,11	0,440						
023 121	6	1332	642A11	31 10	73	SML	1	0,04	0,150						
023 121	6	1332	642A11	41 10	73	SML	1	0,06	0,240						
023 121	6	1332	642A11	51 10	73	SML	1	0,10	0,400						
023 121	6	1332	642A11	61 10	73	SML	1	0,37	1,480						
023 121	6	1332	642A13	41 10	73	SML	1	0,10	1,000						
023 121	6	1332	642C11	41 10	73	SML	1	0,28	2,000						
023 121	6	1332	642C11	51 10	73	SML	1	0,03	0,120						
023 121	6	1332	644A00	10	73	SML	1	0,15	0,450						
023 121	6	1332	644A01a	2 10	73	SML	1	0,07	0,200						
023 121	6	1332	644C00	10	73	SML	1	0,06	0,200						
023 121	6	1332	644C01a	4 10	73	SML	1	0,05	0,200						
023 121	6	1332	644C01a	5 10	73	SML	1	0,01	0,040						
023 121	6	1332	644C07	61 10	51	SML	1	0,05	0,200						
023 121	6	1332	644C09	21 10	73	SML	1	0,12	0,480						
023 121	6	1332	644C09	31 10	51	SML	1	0,10	0,900						
023 121	6	1332	644C09	41 10	51	SML	1	0,20	0,800						
023 121	6	1332	644C11	21 10	51	SML	1	0,09	0,360						
023 121	6	1332	644C11	31 10	51	SML	1	0,02	0,080						
023 121	6	1332	644C11	41 10	51	SML	1	0,21	0,880						
023 121	6	1332	644C11	61 10	51	SML	1	0,01	0,040						
023 121	6	1332	644C11	71 10	51	SML	1	0,17	0,680						
023 121	6	1332	644D00	10	51	SML	1	0,05	0,100						
023 121	6	1332	644D01a	4 10	51	SML	1	0,02	0,080						
023 121	6	1332	644D01a	7 10	51	SML	1	0,03	0,120						
023 121	6	1332	644D11	31 10	51	SML	1	0,05	0,200						
023 121	6	1332	644D11	41 10	51	SML	1	0,19	0,760						
023 121	6	1332	644D11	51 10	51	SML	1	0,14	0,560						
023 121	6	1332	644D11	61 10	51	SML	1	0,01	0,040						
023 121	6	1332	644D11	71 10	51	SML	1	0,05	0,200						
023 121	6	1332	644E09	21 10	51	SML	1	0,06	0,200						
023 121	6	1332	644E09	31 10	51	SML	1	0,04	0,160						
023 121	6	1332	644E09	41 10	51	SML	1	0,10	0,400						
023 121	6	1332	644E09	51 10	51	SML	1	0,06	0,240						
023 121	6	1332	644E09	61 10	51	SML	1	0,29	1,200						
023 121	6	1332	646A03	71 10	51	SML	1	0,04	0,160						
023 121	6	1332	646A09	21 10	51	SML	1	0,11	0,440						
023 121	6	1332	646A09	41 10	51	SML	1	0,06	0,240						
023 121	6	1332	646A14	31 10	51	SML	1	0,12	0,440						
023 121	6	1332	646B01a	4 10	51	SML	1	0,03	0,120						
023 121	6	1332	646B03	61 10	51	SML	1	0,08	0,320						
023 121	6	1332	646B06	61 10	51	SML	1	0,16	0,640						
023 121	6	1332	646B12	21 10	51	SML	1	0,18	0,720						
023 121	6	1332	646B12	41 10	51	SML	1	0,08	0,320						

Sml zak	TP Výk Pdv	Revír	Kód L H C	J P R L	Idx hol	Mě- síc	Kód mater	Dodání mater.	Nalé- havost	Plocha ha	Množství MJ	Cena za jedn. služby, mater.	Hodnota služeb	Hodnota sad.mat.	Hodnota PČ celkem
023	121	6	1332	646B12	51	10	51	SML	1	0,12	0,480				
023	121	6	1332	646C03	51	10	51	SML	1	0,04	0,320				
023	121	6	1332	646C03	71	10	51	SML	1	0,04	0,160				
023	121	6	1332	646C12	21	10	51	SML	1	0,16	0,400				
023	121	6	1332	646C12	41	10	51	SML	1	0,42	2,850				
023	121	6	1332	646D09	41	10	51	SML	1	0,19	0,760				
023	121	6	1332	652A07	31	10	51	SML	1	0,02	0,080				
023	121	6	1332	930B00a	10		73	SML	1	0,35	2,500				
023	121	6	1332	930B00b	10		73	SML	1	0,15	0,920				
023	121	6	1332	930C00	10		73	SML	1	0,16	1,200				
023	121	6	1332	930D00	10		73	SML	1	0,30	0,900				
023	121	6	1421	170B00	10		73	SML	1	0,15	0,500				
023	121	6	1421	170B08	21	10	73	SML	1	0,09	0,360				
347	023	121-Nátěry kultur repelenty-zimní								84,89	341,082 tis				

023	151	2	1332	203D11			52	SML	1	0,20					
023	151	2	1332	203D11	61	5	52	SML	1	0,20					
023	151	2	1332	203E12	61	5	52	SML	1	0,60					
023	151	2	1332	210A13	41	5	52	SML	1	0,30					
023	151	2	1332	212A11			52	SML	1	0,60					
023	151	2	1332	212A12			52	SML	1	0,30					
023	151	2	1332	214C09	51	5	52	SML	1	0,05					
023	151	2	1332	218C10	41	5	52	SML	1	0,40					
023	151	2	1332	231D13	41	5	52	SML	1	0,45					
023	151	2	1332	231D15	41	5	52	SML	1	0,52					
023	151	3	1332	324C06b			52	SML	1	1,00					
347	023	151-Ochrana náletů repelenty-letní								4,62					

023	161	2	1332	203D11			71	SML	1	0,70					
023	161	2	1332	203D11	62	10	71	SML	1	0,27					
023	161	2	1332	203E12	61	10	71	SML	1	0,92					
023	161	2	1332	204A10a			71	SML	1	0,30					
023	161	2	1332	204D09	41	10	71	SML	1	0,10					
023	161	2	1332	204E09	61	10	71	SML	1	0,03					
023	161	2	1332	204E12	42	10	71	SML	1	0,27					
023	161	2	1332	206A10			71	SML	1	0,40					
023	161	2	1332	206B11			71	SML	1	0,45					
023	161	2	1332	207A12			71	SML	1	0,50					
023	161	2	1332	208C08			71	SML	1	0,15					
023	161	2	1332	210A13	41	10	71	SML	1	0,41					
023	161	2	1332	210B10			71	SML	1	0,75					
023	161	2	1332	212A11			71	SML	1	0,75					
023	161	2	1332	212A12			71	SML	1	0,60					
023	161	2	1332	212D12			71	SML	1	0,06					
023	161	2	1332	213B10			71	SML	1	0,50					
023	161	2	1332	213C01a	1	10	71	SML	1	0,23					
023	161	2	1332	214C09			71	SML	1	0,20					
023	161	2	1332	214C09	51	10	71	SML	1	0,07					
023	161	2	1332	214E08a			71	SML	1	0,25					
023	161	2	1332	214G14a	71	10	71	SML	1	0,05					
023	161	2	1332	217A09			71	SML	1	0,75					
023	161	2	1332	217C14	41	10	71	SML	1	0,21					
023	161	2	1332	218B09			71	SML	1	1,20					
023	161	2	1332	218C10			71	SML	1	0,80					
023	161	2	1332	218D00b			71	SML	1	0,11					
023	161	2	1332	218D01	1	10	71	SML	1	0,16					
023	161	2	1332	225F12			71	SML	1	0,40					
023	161	2	1332	226A09			71	SML	1	0,40					
023	161	2	1332	226A11a			71	SML	1	0,10					
023	161	2	1332	226B12			71	SML	1	0,25					
023	161	2	1332	227B13			71	SML	1	0,08					
023	161	2	1332	227B13	71	10	71	SML	1	0,35					
023	161	2	1332	229C10	71	10	71	SML	1	0,04					
023	161	2	1332	231D13	41	10	71	SML	1	0,45					
023	161	2	1332	231D15	41	10	71	SML	1	0,52					
347	023	161-Ochrana náletů repelenty-zimní								13,78					

023	311	2	1332	223B13	61	5	81	SML	1	0,30	0,080				
023	311	3	1332	322B03	61	4	81	SML	1	0,05	0,050				
023	311	3	1332	323C01a	1	4	81	SML	1	0,04	0,040				
347	023	311-Individuální ochrana - tubusové chrániče								0,39	0,170 tis				

023	321	3	1332	321B01e	1	4	99	SML	1	0,03	0,050				
023	321	6	1332	930D00			99	SML	1	0,03	0,080				

Sml. zak	TP Výk Pdv	Revír	Kód L H C	J P R L	Idx hol	Mě- síc	Kód mater	Dodání mater.	Nalé- havost	Plocha ha	Množství MJ	Cena za jedn. služby, mater.	Hodnota služeb	Hodnota sad. mat.	Hodnota PČ celkem
----------	------------	-------	-----------	---------	---------	---------	-----------	---------------	--------------	-----------	-------------	------------------------------	----------------	-------------------	-------------------

347 023 321-Individuální ochrana - opichy 0,06 0,130 tis

* 023-Ochrana mladých lesních porostů proti zvěři 110,50 380,902

024 021	1	1332 110H07	31	6					1	0,11					
024 021	1	1332 121C06	51	6					1	0,07					
024 021	1	1332 121D10a	21	6					1	0,47					
024 021	1	1332 121E09	31	6					1	0,04					
024 021	1	1332 124E13	51	6					1	0,22					
024 021	1	1332 126F11b	51	6					1	0,10					
024 021	3	1332 303C07	21	7					1	0,04					
024 021	3	1332 304D10	31	6					1	0,68					
024 021	3	1332 304D10	31	9					1	0,68					
024 021	3	1332 305B00a		6					1	0,56					
024 021	3	1332 305B11b	31	6					1	0,56					
024 021	3	1332 305B11b	31	9					1	0,56					
024 021	3	1332 305E13	31	5					1	0,64					
024 021	3	1332 305E13	31	8					1	0,64					
024 021	3	1332 306B12	61	8					1	0,12					
024 021	3	1332 308F11a	61	8					1	1,04					
024 021	3	1332 316A00		7					1	0,05					
024 021	3	1332 316A11	21	6					1	0,10					
024 021	3	1332 316A11	21	8					1	0,10					
024 021	3	1332 316A11	31	6					1	0,04					
024 021	3	1332 316A11	31	8					1	0,04					
024 021	3	1332 316A11	51	8					1	1,02					
024 021	3	1332 316A11	71	8					1	0,15					
024 021	3	1332 316B00		7					1	0,20					
024 021	3	1332 316C00		6					1	0,56					
024 021	3	1332 316C00		8					1	0,56					
024 021	3	1332 316C09	41	7					1	0,18					
024 021	3	1332 316C09	41	10					1	0,18					
024 021	3	1332 317A00		7					1	0,08					
024 021	3	1332 317B11	41	7					1	0,07					
024 021	3	1332 317B11	61	6					1	0,53					
024 021	3	1332 318A11	61	8					1	0,17					
024 021	3	1332 318B00		7					1	0,13					
024 021	3	1332 321A07	41	8					1	0,16					
024 021	3	1332 321A10	41	8					1	0,58					
024 021	3	1332 321A10	71	8					1	0,05					
024 021	3	1332 321B00		8					1	0,46					
024 021	3	1332 321B01e	1	8					1	0,51					
024 021	3	1332 321B11	21	7					1	0,06					
024 021	3	1332 321B11	41	8					1	1,09					
024 021	3	1332 321B11	51	8					1	0,27					
024 021	3	1332 321B11	71	8					1	0,15					
024 021	3	1332 321B11	81	8					1	0,15					
024 021	3	1332 322A00		7					1	0,12					
024 021	3	1332 322A08	41	7					1	0,04					
024 021	3	1332 322A08	51	8					1	0,05					
024 021	3	1332 322A12	31	6					1	0,10					
024 021	3	1332 322C00		8					1	0,50					
024 021	3	1332 322C10	41	5					1	0,27					
024 021	3	1332 322C10	41	7					1	0,27					
024 021	3	1332 322C10	51	5					1	0,30					
024 021	3	1332 322C10	51	8					1	0,30					
024 021	3	1332 322D13	61	6					1	0,56					
024 021	3	1332 322D13	61	9					1	0,56					
024 021	3	1332 323A15	61	8					1	0,09					
024 021	3	1332 323B00		7					1	0,07					
024 021	3	1332 323B06	21	7					1	0,13					
024 021	3	1332 323B06	31	6					1	0,14					
024 021	3	1332 323B06	71	8					1	0,04					
024 021	3	1332 323B06	81	8					1	0,08					
024 021	3	1332 323C08	51	5					1	0,20					
024 021	3	1332 323C08	51	8					1	0,20					
024 021	3	1332 323C12	31	6					1	0,13					
024 021	3	1332 323C12	31	8					1	0,13					
024 021	3	1332 323C12	41	7					1	0,09					
024 021	3	1332 323D09	21	7					1	0,25					
024 021	3	1332 323D09	21	9					1	0,20					
024 021	3	1332 324C06b	51	7					1	0,05					
024 021	3	1332 324C06b	51	9					1	0,05					
024 021	3	1332 324D00		7					1	0,06					
024 021	3	1332 325A00		7					1	0,17					
024 021	3	1332 325A00		9					1	0,17					
024 021	3	1332 325B07	71	8					1	0,08					
024 021	3	1332 325B10	21	9					1	0,73					

Sml zak	TP Výk Pdv	Revír	Kód L H C	J P R L	Idx hol	Mě- sic	Kód mater	Dodání mater.	Nalé- havost	Plocha ha	Množství MJ	Cena za jedn. služby mater.	Hodnota služeb	Hodnota sad.mat.	Hodnota PČ celkem
024 021	3	1332	325B10	51	8				1	0,24					
024 021	3	1332	325E00		7				1	0,08					
024 021	4	1332	402A11	61	9				1	0,40					
024 021	4	1332	402C11	51	9				1	0,20					
024 021	4	1332	402C11	61	9				1	0,49					
024 021	4	1332	405C11a	42	9				1	0,62					
024 021	4	1332	405C11a	51	9				1	0,18					
024 021	4	1332	406A01c	61	9				1	0,05					
024 021	4	1332	406A12	52	9				1	0,41					
024 021	4	1332	406D11	61	9				1	0,52					
024 021	4	1332	406E11	41	9				1	0,08					
024 021	4	1332	406F11	43	9				1	0,24					
024 021	4	1332	406F11	51	9				1	0,12					
024 021	4	1332	407B11	51	9				1	0,46					
024 021	4	1332	407C11	21	9				1	0,66					
024 021	4	1332	407C11	51	9				1	0,05					
024 021	4	1332	409A11	21	9				1	0,07					
024 021	4	1332	409A11	51	9				1	0,43					
024 021	4	1332	409A11	71	9				1	0,15					
024 021	4	1332	410C12	51	9				1	0,32					
024 021	4	1332	410D11	41	9				1	0,18					
024 021	4	1332	410D11	52	9				1	0,12					
024 021	4	1332	410D11	61	9				1	0,20					
024 021	4	1332	411A12a	31	9				1	0,11					
024 021	4	1332	411A12b	31	9				1	0,08					
024 021	4	1332	411B13	51	9				1	0,12					
024 021	4	1332	424C11	41	9				1	0,19					
024 021	4	1332	424C11	51	9				1	0,26					
024 021	4	1332	424C11	61	9				1	0,42					
024 021	4	1332	424D11	61	9				1	0,30					
024 021	4	1332	424E11	21	9				1	0,12					
024 021	4	1332	424E11	41	9				1	0,13					
024 021	4	1332	424E11	42	9				1	0,07					
024 021	4	1332	424E11	44	9				1	0,30					
024 021	4	1332	424F15	21	9				1	0,21					
024 021	4	1332	424F15	22	9				1	0,32					
024 021	4	1332	424F15	51	9				1	0,15					
024 021	4	1332	425C11	31	9				1	0,13					
024 021	4	1332	425C11	41	9				1	0,45					
024 021	4	1332	425C11	51	9				1	1,00					
024 021	5	1332	901D14	31	6				1	0,35					
024 021	6	1332	238B01b		2	8			1	0,46					
024 021	6	1332	631B01d		4	7			1	0,05					
024 021	6	1332	631B09	61	6				1	0,04					
024 021	6	1332	631B10	41	10				1	0,08					
024 021	6	1332	631B10	51	6				1	0,69					
024 021	6	1332	631B10	61	6				1	0,33					
024 021	6	1332	631B13	61	6				1	0,15					
024 021	6	1332	632A01a	3	7				1	0,06					
024 021	6	1332	632A01b	6	7				1	0,03					
024 021	6	1332	632A10	31	6				1	0,43					
024 021	6	1332	632A11b	61	6				1	0,23					
024 021	6	1332	632B01a	1	7				1	0,05					
024 021	6	1332	632B11	41	6				1	0,15					
024 021	6	1332	632B11	51	6				1	0,20					
024 021	6	1332	632B11	71	6				1	0,15					
024 021	6	1332	635A10	61	6				1	0,22					
024 021	6	1332	635A10	71	6				1	0,04					
024 021	6	1332	635B10a	61	6				1	0,10					
024 021	6	1332	636A01	5	7				1	0,10					
024 021	6	1332	636A01	6	7				1	0,20					
024 021	6	1332	636A12	21	7				1	0,05					
024 021	6	1332	636A12	31	7				1	0,24					
024 021	6	1332	636A12	51	7				1	0,12					
024 021	6	1332	637A00		7				1	0,21					
024 021	6	1332	637A01a	5	7				1	0,12					
024 021	6	1332	637A10a	31	6				1	0,05					
024 021	6	1332	637A10a	51	6				1	0,19					
024 021	6	1332	637B00		7				1	0,27					
024 021	6	1332	637B13	31	7				1	0,26					
024 021	6	1332	637B13	51	7				1	0,05					
024 021	6	1332	637B13	71	6				1	0,05					
024 021	6	1332	638A08a	51	7				1	0,02					
024 021	6	1332	638A08b	51	7				1	0,03					
024 021	6	1332	638A10	31	7				1	0,27					
024 021	6	1332	638A11	41	7				1	0,30					
024 021	6	1332	638B01a	2	7				1	0,05					
024 021	6	1332	638B10	41	6				1	0,60					
024 021	6	1332	638B10	51	6				1	0,05					
024 021	6	1332	638B10	61	6				1	0,12					

Sml zak	TP Výk Pdv	Revír	Kód L H C	J P R L	Idx hol	Mě- síc	Kód mater	Dodání mater.	Nalé- havost	Plocha ha	Množství MJ	Cena za jedn. služby, mater.	Hodnota služeb	Hodnota sad.mat.	Hodnota PČ celkem
024 021	6	1332	641D11a	51	7				1	0,10					
024 021	6	1332	641F01b	4	7				1	0,15					
024 021	6	1332	641F11	21	7				1	0,03					
024 021	6	1332	641F11	31	6				1	0,06					
024 021	6	1332	641F11	51	6				1	0,08					
024 021	6	1332	642A00		4				1	0,10					
024 021	6	1332	642A01a	61	7				1	0,15					
024 021	6	1332	642A02a	61	7				1	0,01					
024 021	6	1332	642A11	31	7				1	0,04					
024 021	6	1332	642A11	41	7				1	0,06					
024 021	6	1332	642A11	51	7				1	0,10					
024 021	6	1332	642A11	61	6				1	0,43					
024 021	6	1332	644A01a	2	7				1	0,07					
024 021	6	1332	644A01a	3	7				1	0,01					
024 021	6	1332	644C00		7				1	0,06					
024 021	6	1332	644C01a	4	7				1	0,05					
024 021	6	1332	644C07	61	6				1	0,05					
024 021	6	1332	644C09	41	6				1	0,13					
024 021	6	1332	644C11	21	6				1	0,09					
024 021	6	1332	644C11	31	6				1	0,02					
024 021	6	1332	644C11	41	6				1	0,21					
024 021	6	1332	644C11	61	6				1	0,01					
024 021	6	1332	644C11	71	6				1	0,12					
024 021	6	1332	644D00		7				1	0,05					
024 021	6	1332	644D01a	4	7				1	0,08					
024 021	6	1332	644D11	31	7				1	0,05					
024 021	6	1332	644D11	41	7				1	0,19					
024 021	6	1332	644D11	51	7				1	0,14					
024 021	6	1332	644D11	61	7				1	0,01					
024 021	6	1332	644D11	71	6				1	0,05					
024 021	6	1332	644E09	51	7				1	0,06					
024 021	6	1332	644E09	61	7				1	0,39					
024 021	6	1332	646B01a	4	7				1	0,03					
024 021	6	1332	646B03	61	7				1	0,04					
024 021	6	1332	646B06	61	6				1	0,16					
024 021	6	1332	646B12	21	6				1	0,18					
024 021	6	1332	646B12	41	6				1	0,08					
024 021	6	1332	646B12	51	7				1	0,13					
024 021	6	1332	646C12	21	7				1	0,16					
024 021	6	1332	646C12	41	6				1	0,05					
024 021	6	1332	646D09	41	7				1	0,16					
024 021	6	1332	930B00a		6				1	0,10					
024 021	6	1332	930C00		6				1	0,04					
024 021	6	1332	930D00		7				1	0,10					
024 021	6	1421	170B08	21	7				1	0,09					
347 024	021-Ožínání		- ručně - v pružích							42,56					

024 031	1	1332	106B08	61	6				1	0,05					
024 031	1	1332	110H07	31	6				1	0,06					
024 031	1	1332	110H13	21	9				1	0,47					
024 031	1	1332	121D10a	21	9				1	0,49					
024 031	1	1332	124A00		9				1	0,13					
024 031	1	1332	125B10	51	6				1	0,06					
024 031	1	1332	126E11	31	9				1	0,15					
024 031	1	1332	127C08	51	6				1	0,06					
024 031	1	1332	127C10	21	9				1	0,36					
024 031	2	1332	214E01	2	6				1	0,34					
024 031	2	1332	214E14	51	6				1	0,15					
024 031	2	1332	214E14	52	6				1	0,15					
024 031	2	1332	214G00		6				1	0,03					
024 031	2	1332	214G01b	1	6				1	0,15					
024 031	2	1332	214G08	51	6				1	0,07					
024 031	2	1332	214G14a	31	6				1	0,03					
024 031	2	1332	214G14a	41	6				1	0,52					
024 031	2	1332	214G14a	42	6				1	0,15					
024 031	2	1332	214G14a	61	6				1	0,05					
024 031	2	1332	217C14	41	6				1	0,35					
024 031	3	1332	303B07	51	7				1	0,06					
024 031	3	1332	304B00		7				1	0,13					
024 031	3	1332	304B10	21	8				1	1,44					
024 031	3	1332	304B10	31	7				1	0,08					
024 031	3	1332	304C00		6				1	0,45					
024 031	3	1332	304D01a	1	8				1	0,25					
024 031	3	1332	304D10	31	8				1	0,24					
024 031	3	1332	304F00		8				1	0,12					
024 031	3	1332	304F12	31	6				1	0,26					
024 031	3	1332	304F12	31	9				1	0,26					
024 031	3	1332	305B00a	1	8				1	0,22					
024 031	3	1332	305B11b	31	6				1	0,25					

Sml zak	TP Výk Pdv	Revír	Kód L H C	J P R L	Idx hol	Mě- síc	Kód mater	Dodání mater.	Nalé- havost	Plocha ha	Množství MJ	Cena za jedn. služby, mater.	Hodnota služeb	Hodnota sad.mat.	Hodnota PČ celkem
024 031	3	1332	305D00		8				1	0,12					
024 031	3	1332	305D01b		6	8			1	0,30					
024 031	3	1332	305E01a		1	8			1	0,34					
024 031	3	1332	305E01a		2	8			1	0,73					
024 031	3	1332	306D16		21	5			1	0,30					
024 031	3	1332	306D16		21	10			1	0,25					
024 031	3	1332	308F11a		61	5			1	0,35					
024 031	3	1332	313C01a		4	7			1	0,39					
024 031	3	1332	313C08		61	7			1	0,54					
024 031	3	1332	313C08		71	8			1	0,07					
024 031	3	1332	313C08		81	8			1	0,06					
024 031	3	1332	316A00		1	8			1	0,08					
024 031	3	1332	316A11		51	7			1	0,34					
024 031	3	1332	316B01b		1	10			1	0,30					
024 031	3	1332	316C00		1	8			1	0,10					
024 031	3	1332	317B11		61	7			1	0,25					
024 031	3	1332	318A11		61	8			1	0,17					
024 031	3	1332	318B04		61	7			1	0,07					
024 031	3	1332	318C00		1	8			1	0,19					
024 031	3	1332	319B01b		1	8			1	0,05					
024 031	3	1332	319B07		71	8			1	0,12					
024 031	3	1332	319B11		31	9			1	0,78					
024 031	3	1332	319D07		71	8			1	0,12					
024 031	3	1332	319D11		21	8			1	0,30					
024 031	3	1332	319D11		31	8			1	0,71					
024 031	3	1332	320B00		1	7			1	0,07					
024 031	3	1332	320D01b		1	8			1	0,14					
024 031	3	1332	320E10		21	8			1	0,20					
024 031	3	1332	320E10		31	8			1	0,74					
024 031	3	1332	320E10		71	8			1	0,11					
024 031	3	1332	321A10		41	8			1	0,27					
024 031	3	1332	321B11		41	10			1	0,41					
024 031	3	1332	322C01b		1	7			1	0,10					
024 031	3	1332	322E00			6			1	0,10					
024 031	3	1332	323C12		31	8			1	0,18					
024 031	3	1332	325B10		21	8			1	0,32					
024 031	3	1332	325C03a		61	7			1	0,06					
024 031	3	1332	325E00		1	8			1	0,04					
024 031	4	1332	401B04		61	9			1	0,06					
024 031	4	1332	402A11		21	9			1	0,73					
024 031	4	1332	402A11		31	9			1	0,53					
024 031	4	1332	402A11		32	9			1	0,26					
024 031	4	1332	402A11		71	9			1	0,08					
024 031	4	1332	402B05		61	9			1	0,07					
024 031	4	1332	402C11		61	9			1	0,26					
024 031	4	1332	404C08		51	9			1	0,12					
024 031	4	1332	404C08		61	9			1	0,04					
024 031	4	1332	404G10		51	9			1	0,44					
024 031	4	1332	404H07		51	9			1	0,04					
024 031	4	1332	405A05a		61	9			1	0,11					
024 031	4	1332	405A08		51	9			1	0,07					
024 031	4	1332	405C07		51	9			1	0,15					
024 031	4	1332	405C11a		41	9			1	0,11					
024 031	4	1332	405C11a		52	9			1	0,20					
024 031	4	1332	405D12		31	9			1	0,25					
024 031	4	1332	405D12		32	9			1	0,20					
024 031	4	1332	406A02a		61	9			1	0,03					
024 031	4	1332	406A03		61	9			1	0,02					
024 031	4	1332	406A04		61	9			1	0,03					
024 031	4	1332	406A07a		61	9			1	0,15					
024 031	4	1332	406B07		51	9			1	0,08					
024 031	4	1332	406C08		51	9			1	0,31					
024 031	4	1332	406D05		51	9			1	0,16					
024 031	4	1332	406D11		52	9			1	0,33					
024 031	4	1332	406E01c		61	9			1	0,07					
024 031	4	1332	406E11		31	9			1	0,37					
024 031	4	1332	406E11		51	9			1	0,24					
024 031	4	1332	406E11		52	9			1	0,35					
024 031	4	1332	406E11		61	9			1	0,12					
024 031	4	1332	407B11		51	9			1	0,36					
024 031	4	1332	407C11		22	9			1	0,27					
024 031	4	1332	407C11		23	9			1	0,30					
024 031	4	1332	407C11		51	9			1	0,25					
024 031	4	1332	407C11		52	9			1	0,18					
024 031	4	1332	409A11		31	9			1	0,18					
024 031	4	1332	409A11		41	9			1	0,33					
024 031	4	1332	409B07		51	9			1	0,09					
024 031	4	1332	409C11b		71	9			1	0,02					
024 031	4	1332	410A05		51	9			1	0,07					
024 031	4	1332	410B09		61	9			1	0,19					

Sml zak	TP Výk Pdv	Revír	Kód L H C	J P R L	Idx hol	Mě-síc	Kód mater	Dodání mater.	Nalé-havost	Plocha ha	Množství MJ	Cena za jedn. služby mater.	Hodnota služeb	Hodnota sad.mat.	Hodnota PČ celkem
024 031		4	1332 410C01c		1	9			1	0,66					
024 031		4	1332 410C12		51	9			1	0,15					
024 031		4	1332 410C12		71	9			1	0,20					
024 031		4	1332 410D11		32	9			1	0,37					
024 031		4	1332 410D11		52	9			1	0,16					
024 031		4	1332 411A08		51	9			1	0,12					
024 031		4	1332 411A12b		31	9			1	0,06					
024 031		4	1332 411B13		52	9			1	0,07					
024 031		4	1332 411B13		61	9			1	0,36					
024 031		4	1332 411B13		71	9			1	0,25					
024 031		4	1332 412D07		41	9			1	0,29					
024 031		4	1332 413A08		41	9			1	0,06					
024 031		4	1332 413A08		61	9			1	0,15					
024 031		4	1332 414F10		51	9			1	0,13					
024 031		4	1332 414F12		51	9			1	0,33					
024 031		4	1332 414F12		52	9			1	0,30					
024 031		4	1332 424A11		31	9			1	0,51					
024 031		4	1332 424B10		51	9			1	0,18					
024 031		4	1332 424C01a		3	9			1	0,31					
024 031		4	1332 424D04		51	9			1	0,04					
024 031		4	1332 424D09		51	9			1	0,21					
024 031		4	1332 424E03		51	9			1	0,08					
024 031		4	1332 424E11		41	9			1	0,21					
024 031		4	1332 424E11		42	9			1	0,27					
024 031		4	1332 424E11		43	9			1	0,34					
024 031		4	1332 424E11		51	9			1	0,47					
024 031		4	1332 424E11		52	9			1	0,25					
024 031		4	1332 424E11		61	9			1	0,15					
024 031		4	1332 424F04		21	9			1	0,04					
024 031		4	1332 424F08		31	9			1	0,04					
024 031		4	1332 425A08b		61	9			1	0,11					
024 031		4	1332 425B01a		61	9			1	0,08					
024 031		4	1332 425B09		51	9			1	0,57					
024 031		4	1332 425C03		51	9			1	0,14					
024 031		4	1332 426A04		51	9			1	0,04					
024 031		4	1332 426A07		51	9			1	0,04					
024 031		4	1332 426A09		51	9			1	0,52					
024 031		5	1332 525B01		1	6			1	0,04					
024 031		5	1332 525B09a		51	6			1	0,06					
024 031		5	1332 901D14		31	6			1	0,22					
024 031		5	1332 902A10		31	6			1	0,75					
024 031		5	1332 918E03		61	8			1	0,07					
024 031		6	1332 631B01c		2	6			1	0,15					
024 031		6	1332 631B10		21	7			1	0,22					
024 031		6	1332 631B10		51	6			1	0,24					
024 031		6	1332 631B10		61	6			1	0,10					
024 031		6	1332 635A10		21	7			1	0,16					
024 031		6	1332 635A10		31	6			1	0,20					
024 031		6	1332 635A10		41	6			1	0,16					
024 031		6	1332 635B01b		1	7			1	0,15					
024 031		6	1332 635B10a		21	7			1	0,09					
024 031		6	1332 635B10a		51	7			1	0,22					
024 031		6	1332 636A12		31	7			1	0,05					
024 031		6	1332 637A00		7				1	0,38					
024 031		6	1332 637A01b		1	7			1	0,05					
024 031		6	1332 637A10a		71	7			1	0,06					
024 031		6	1332 637B13		31	7			1	0,05					
024 031		6	1332 638A01c		1	7			1	0,05					
024 031		6	1332 638A01f		1	7			1	0,09					
024 031		6	1332 638A08b		71	6			1	0,07					
024 031		6	1332 641D14		61	6			1	0,32					
024 031		6	1332 641E01b		2	7			1	0,05					
024 031		6	1332 641F01c		1	7			1	0,10					
024 031		6	1332 641F01c		2	7			1	0,18					
024 031		6	1332 642A11		51	7			1	0,12					
024 031		6	1332 642A11		61	6			1	0,08					
024 031		6	1332 642A13		41	7			1	0,10					
024 031		6	1332 642B01c		1	7			1	0,23					
024 031		6	1332 642C01d		1	7			1	0,08					
024 031		6	1332 642C11		31	7			1	0,08					
024 031		6	1332 642C11		41	6			1	0,31					
024 031		6	1332 644C01b		2	7			1	0,06					
024 031		6	1332 644C01b		3	7			1	0,05					
024 031		6	1332 644C09		31	6			1	0,23					
024 031		6	1332 644C09		41	6			1	0,24					
024 031		6	1332 644D01b		4	7			1	0,20					
024 031		6	1332 644D09		31	7			1	0,51					
024 031		6	1332 644E09		61	7			1	0,40					
024 031		6	1332 646C03		51	6			1	0,04					
024 031		6	1332 646C12		41	6			1	0,30					

Sml zak	TP Výk Pdv	Revír	Kód L H C	J P R L	Idx hol	Mě- síc	Kód mater	Dodání mater.	Nalé- havost	Plocha ha	Množství MJ	Cena za jedn. služby mater.	Hodnota služeb	Hodnota sad.mat.	Hodnota PČ celkem	
024	031	6	1332	652A07	31	7			1	0,05						
024	031	6	1332	930B00a		10			1	0,20						
024	031	6	1332	930C00		10			1	0,18						
024	031	6	1421	170B00		7			1	0,15						
024	031	6	1421	170B01c	1	7			1	0,11						
024	031	6	1421	170C05a	61	6			1	0,09						
347	024	031	Ožínání - ručně - celoplošně									41,92				

024	421	2	1332	203D11	21	5	6	SML	1	0,05					
024	421	2	1332	204C01	1	5	6	SML	1	0,25					
024	421	2	1332	204D01b	1	5	6	SML	1	0,15					
024	421	2	1332	204D09	61	5	6	SML	1	0,05					
024	421	2	1332	204D15	52	5	6	SML	1	0,45					
024	421	2	1332	204E09	61	5	6	SML	1	0,08					
024	421	2	1332	206B01a	2	5	6	SML	1	0,17					
024	421	2	1332	206B08	51	5	6	SML	1	0,04					
024	421	2	1332	206B11	31	5	6	SML	1	0,11					
024	421	2	1332	206B11	32	5	6	SML	1	0,08					
024	421	2	1332	209B11a	51	5	6	SML	1	0,39					
024	421	2	1332	209B11a	52	5	6	SML	1	0,09					
024	421	2	1332	210B10	31	5	6	SML	1	0,51					
024	421	2	1332	211A12	31	5	6	SML	1	0,87					
024	421	2	1332	212A11	31	5	6	SML	1	0,30					
024	421	2	1332	212A11	53	5	6	SML	1	0,32					
024	421	2	1332	212A11	61	5	6	SML	1	0,22					
024	421	2	1332	212A11	71	5	6	SML	1	0,20					
024	421	2	1332	212B10	31	5	6	SML	1	0,71					
024	421	2	1332	212C13	31	5	6	SML	1	0,60					
024	421	2	1332	212D12	31	5	6	SML	1	0,97					
024	421	2	1332	212D12	41	5	6	SML	1	0,42					
024	421	2	1332	212D12	42	5	6	SML	1	0,52					
024	421	2	1332	212D12	43	5	6	SML	1	0,10					
024	421	2	1332	213B01a	1	5	6	SML	1	0,07					
024	421	2	1332	213B01b	1	5	6	SML	1	0,13					
024	421	2	1332	213B10	31	5	6	SML	1	0,26					
024	421	2	1332	213B10	51	5	6	SML	1	0,12					
024	421	2	1332	213B10	52	5	6	SML	1	0,12					
024	421	2	1332	213B10	61	5	6	SML	1	0,04					
024	421	2	1332	213B12	31	5	6	SML	1	0,41					
024	421	2	1332	213C01b	4	5	6	SML	1	0,18					
024	421	2	1332	213C11	41	5	6	SML	1	0,55					
024	421	2	1332	213C11	42	5	6	SML	1	0,58					
024	421	2	1332	213C11	51	5	6	SML	1	0,08					
024	421	2	1332	213C11	52	5	6	SML	1	0,16					
024	421	2	1332	213E08	51	5	6	SML	1	0,04					
024	421	2	1332	213E08	62	5	6	SML	1	0,06					
024	421	2	1332	214A09	31	5	6	SML	1	0,07					
024	421	2	1332	217D14	41	5	6	SML	1	0,15					
024	421	2	1332	217D14	51	5	6	SML	1	0,15					
024	421	2	1332	218D00a		5	6	SML	1	0,10					
024	421	2	1332	222B00		5	6	SML	1	0,11					
024	421	2	1332	222D08	31	5	6	SML	1	0,15					
024	421	2	1332	223A01	1	5	6	SML	1	0,31					
024	421	2	1332	223A09	21	5	6	SML	1	0,12					
024	421	2	1332	223A09	51	5	6	SML	1	0,27					
024	421	2	1332	223A09	52	5	6	SML	1	0,10					
024	421	2	1332	223A13	21	5	6	SML	1	0,23					
024	421	2	1332	223B13	31	5	6	SML	1	0,38					
024	421	2	1332	223B13	61	5	6	SML	1	0,22					
024	421	2	1332	224B12	21	5	6	SML	1	0,13					
024	421	2	1332	224B12	32	5	6	SML	1	0,34					
024	421	2	1332	224B12	33	5	6	SML	1	0,28					
024	421	2	1332	224B12	41	5	6	SML	1	0,18					
024	421	2	1332	224B12	42	5	6	SML	1	0,38					
024	421	2	1332	224D11	51	5	6	SML	1	0,15					
024	421	2	1332	225A10	21	5	6	SML	1	0,20					
024	421	2	1332	225A10	31	5	6	SML	1	0,06					
024	421	2	1332	225A11	21	5	6	SML	1	0,03					
024	421	2	1332	225C10	21	5	6	SML	1	0,66					
024	421	2	1332	225D05	61	5	6	SML	1	0,06					
024	421	2	1332	225D14	31	5	6	SML	1	0,61					
024	421	2	1332	225F12	21	5	6	SML	1	0,20					
024	421	2	1332	225F12	41	5	6	SML	1	0,05					
024	421	2	1332	225G09	41	5	6	SML	1	0,15					
024	421	2	1332	225G14	21	5	6	SML	1	0,35					
024	421	2	1332	226A02a	41	5	6	SML	1	0,05					
024	421	2	1332	226A09	31	5	6	SML	1	0,71					
024	421	2	1332	226A11a	41	5	6	SML	1	0,23					
024	421	2	1332	226B10	21	5	6	SML	1	0,20					

Sml zak	TP Výk Pdv	Revír	Kód L H C	J P R L	Idx hol	Mě-síc	Kód mater	Dodání mater.	Nalé-havost	Plocha ha	Množství MJ	Cena za jedn. služby mater.	Hodnota služeb	Hodnota sad.mat.	Hodnota PČ celkem
024 421	2	1332	226B10		31	5	6	SML	1	0,04					
024 421	2	1332	226B10		33	5	6	SML	1	0,74					
024 421	2	1332	226B10		41	5	6	SML	1	0,14					
024 421	2	1332	227B00b			5	6	SML	1	0,05					
024 421	2	1332	227B00a			5	6	SML	1	0,09					
024 421	2	1332	227B01b		1	5	6	SML	1	0,33					
024 421	2	1332	227B01b		2	5	6	SML	1	0,04					
024 421	2	1332	227B05a		31	5	6	SML	1	0,05					
024 421	2	1332	227B13		21	5	6	SML	1	0,61					
024 421	2	1332	228A05b		31	5	6	SML	1	0,02					
024 421	2	1332	228B00			5	6	SML	1	0,38					
024 421	2	1332	228B01a		1	5	6	SML	1	0,24					
024 421	2	1332	228B01c		3	5	6	SML	1	0,09					
024 421	2	1332	228B08		31	5	6	SML	1	0,05					
024 421	2	1332	228C08		31	5	6	SML	1	0,09					
024 421	2	1332	228C10		21	5	6	SML	1	0,40					
024 421	2	1332	228D01b		2	5	6	SML	1	0,05					
024 421	2	1332	228D01b		3	5	6	SML	1	0,17					
024 421	2	1332	228D09		31	5	6	SML	1	0,06					
024 421	2	1332	228D09		51	5	6	SML	1	0,02					
024 421	2	1332	228D09		61	5	6	SML	1	0,36					
024 421	2	1332	229A09		51	5	6	SML	1	0,99					
024 421	2	1332	229B08b		51	5	6	SML	1	0,11					
024 421	2	1332	229B11		51	5	6	SML	1	0,85					
024 421	2	1332	229B11		52	5	6	SML	1	0,10					
024 421	2	1332	229C01		4	5	6	SML	1	0,14					
024 421	2	1332	229C10		21	5	6	SML	1	0,29					
024 421	2	1332	229C10		61	5	6	SML	1	0,64					
024 421	3	1332	306B12		61	4	6	SML	1	0,12					
024 421	3	1332	308F00a			5	6	SML	1	1,03					
024 421	3	1332	308F11a		61	4	6	SML	1	1,04					
024 421	3	1332	313C00			5	6	SML	1	0,49					
024 421	3	1332	316A11		51	4	6	SML	1	1,02					
024 421	3	1332	316A11		71	4	6	SML	1	0,15					
024 421	3	1332	317B11		61	4	6	SML	1	0,53					
024 421	3	1332	321A07		41	4	6	SML	1	0,16					
024 421	3	1332	321A10		41	4	6	SML	1	0,58					
024 421	3	1332	321A10		71	4	6	SML	1	0,05					
024 421	3	1332	321A10		81	10	6	SML	1	0,10					
024 421	3	1332	321B00			4	6	SML	1	0,46					
024 421	3	1332	321B11		21	4	6	SML	1	0,06					
024 421	3	1332	321B11		41	4	6	SML	1	1,09					
024 421	3	1332	321B11		51	4	6	SML	1	0,27					
024 421	3	1332	321B11		71	4	6	SML	1	0,15					
024 421	3	1332	321B11		81	10	6	SML	1	0,15					
024 421	3	1332	322A00			4	6	SML	1	0,12					
024 421	3	1332	322A08		41	4	6	SML	1	0,04					
024 421	3	1332	322A08		51	4	6	SML	1	0,05					
024 421	3	1332	322A12		31	4	6	SML	1	0,10					
024 421	3	1332	322C00			4	6	SML	1	0,25					
024 421	3	1332	322D08		81	4	6	SML	1	0,04					
024 421	3	1332	323A15		61	4	6	SML	1	0,09					
024 421	3	1332	323C08		71	4	6	SML	1	0,08					
024 421	3	1332	323C12		31	4	6	SML	1	0,13					
024 421	3	1332	323C12		41	4	6	SML	1	0,09					
024 421	3	1332	325B07		71	4	6	SML	1	0,08					
024 421	3	1332	325B10		21	4	6	SML	1	1,03					
024 421	3	1332	325B10		51	4	6	SML	1	0,24					
024 421	6	1332	631B10		21	4	4	SML	1	0,20					
024 421	6	1332	631B13		21	4	4	SML	1	0,30					
024 421	6	1332	632A00			4	4	SML	1	0,37					
024 421	6	1332	632A13		31	4	4	SML	1	0,27					
024 421	6	1332	632B00			4	4	SML	1	0,21					
024 421	6	1332	632B01a		2	4	4	SML	1	0,02					
024 421	6	1332	632B01a		6	4	4	SML	1	0,05					
024 421	6	1332	635A00			4	4	SML	1	0,08					
024 421	6	1332	635A10		21	4	4	SML	1	0,31					
024 421	6	1332	635A10		41	4	4	SML	1	0,22					
024 421	6	1332	635A10		51	4	4	SML	1	0,49					
024 421	6	1332	635A12		41	4	4	SML	1	0,23					
024 421	6	1332	635B00			4	4	SML	1	0,08					
024 421	6	1332	635B10a		21	4	4	SML	1	0,09					
024 421	6	1332	635B10a		41	4	4	SML	1	0,04					
024 421	6	1332	635B10a		51	4	4	SML	1	0,14					
024 421	6	1332	636A00			4	4	SML	1	0,39					
024 421	6	1332	641D01a		3	4	4	SML	1	0,05					
024 421	6	1332	641D01a		4	4	4	SML	1	0,03					
024 421	6	1332	642A11		21	4	4	SML	1	0,11					
024 421	6	1332	644A00			4	4	SML	1	0,15					
024 421	6	1332	644C09		21	4	4	SML	1	0,13					

SmL zak	TP Výk Pdv	Revír	Kód L H C	J P R L	Idx hol	Mě- síc	Kód mater	Dodání mater.	Nalé- havost	Plocha ha	Množství MJ	Cena za jedn. služby mater.	Hodnota služeb	Hodnota sad.mat.	Hodnota PČ celkem
024 421	6	1332	644E09	21 4	4	SML	1	0,06							
024 421	6	1332	644E09	31 4	4	SML	1	0,04							
024 421	6	1332	644E09	41 4	4	SML	1	0,10							
024 421	6	1332	646A09	21 4	4	SML	1	0,11							
024 421	6	1332	646A09	41 4	4	SML	1	0,06							
024 421	6	1332	646A14	31 4	4	SML	1	0,12							
347 024	421-Chemická ochrana MLP proti buření - v pruzích										39,21				

024 431	2	1332	203E12	21 5	6	SML	1	0,28							
024 431	2	1332	204D01a	1 5	6	SML	1	0,17							
024 431	2	1332	204D01b	2 5	6	SML	1	0,20							
024 431	2	1332	204D15	51 5	6	SML	1	0,46							
024 431	2	1332	204E01b	1 5	6	SML	1	0,33							
024 431	2	1332	204E12	42 5	6	SML	1	0,27							
024 431	2	1332	206A13	31 5	6	SML	1	0,28							
024 431	2	1332	206B01a	1 5	6	SML	1	0,21							
024 431	2	1332	207A00	5	6	SML	1	0,29							
024 431	2	1332	207A01	2 5	6	SML	1	0,56							
024 431	2	1332	207A01	3 5	6	SML	1	0,07							
024 431	2	1332	207D01b	1 5	6	SML	1	0,14							
024 431	2	1332	209B11b	41 5	6	SML	1	0,56							
024 431	2	1332	210B10	31 5	6	SML	1	0,25							
024 431	2	1332	212A11	32 5	6	SML	1	0,05							
024 431	2	1332	212A11	51 5	6	SML	1	0,08							
024 431	2	1332	212A11	53 5	6	SML	1	0,15							
024 431	2	1332	212A12	31 5	6	SML	1	0,17							
024 431	2	1332	212B10	31 5	6	SML	1	0,28							
024 431	2	1332	212B10	41 5	6	SML	1	0,03							
024 431	2	1332	212C01b	2 5	6	SML	1	0,29							
024 431	2	1332	212C01b	3 5	6	SML	1	0,14							
024 431	2	1332	212D01a	1 5	6	SML	1	0,05							
024 431	2	1332	212D12	41 5	6	SML	1	0,31							
024 431	2	1332	212D12	51 5	6	SML	1	0,12							
024 431	2	1332	212D12	52 5	6	SML	1	0,06							
024 431	2	1332	212D12	53 5	6	SML	1	0,05							
024 431	2	1332	213B10	41 5	6	SML	1	0,54							
024 431	2	1332	213B10	52 5	6	SML	1	0,12							
024 431	2	1332	213B12	31 5	6	SML	1	0,14							
024 431	2	1332	213C11	41 5	6	SML	1	0,19							
024 431	2	1332	213C11	51 5	6	SML	1	0,08							
024 431	2	1332	213E08	61 5	6	SML	1	0,08							
024 431	2	1332	217B08	51 5	6	SML	1	0,05							
024 431	2	1332	217D01	2 5	6	SML	1	0,46							
024 431	2	1332	218A01a	3 5	6	SML	1	0,20							
024 431	2	1332	218A01b	1 5	6	SML	1	0,17							
024 431	2	1332	218B01	1 5	6	SML	1	0,29							
024 431	2	1332	218C10	41 5	6	SML	1	0,24							
024 431	2	1332	222A00	5	6	SML	1	0,48							
024 431	2	1332	222A14	21 5	6	SML	1	0,06							
024 431	2	1332	222B01a	2 5	6	SML	1	0,29							
024 431	2	1332	223A13	21 5	6	SML	1	0,17							
024 431	2	1332	223B13	51 5	6	SML	1	0,20							
024 431	2	1332	223B13	61 5	6	SML	1	1,02							
024 431	2	1332	224C10	41 5	6	SML	1	0,04							
024 431	2	1332	224C10	61 5	6	SML	1	0,20							
024 431	2	1332	224C12	51 5	6	SML	1	0,12							
024 431	2	1332	224C15	51 5	6	SML	1	0,06							
024 431	2	1332	224D11	51 5	6	SML	1	0,08							
024 431	2	1332	225A11	21 5	6	SML	1	0,25							
024 431	2	1332	225C01c	1 5	6	SML	1	0,18							
024 431	2	1332	225C10	22 5	6	SML	1	0,67							
024 431	2	1332	225C10	41 5	6	SML	1	0,03							
024 431	2	1332	225C10	61 5	6	SML	1	0,26							
024 431	2	1332	225D04	51 5	6	SML	1	0,04							
024 431	2	1332	225D05	51 5	6	SML	1	0,15							
024 431	2	1332	225G01b	1 5	6	SML	1	0,09							
024 431	2	1332	225G09	31 5	6	SML	1	0,10							
024 431	2	1332	226A01a	3 5	6	SML	1	0,81							
024 431	2	1332	226A09	31 5	6	SML	1	0,25							
024 431	2	1332	226A11a	41 5	6	SML	1	0,05							
024 431	2	1332	226A11a	51 5	6	SML	1	0,06							
024 431	2	1332	226B10	32 5	6	SML	1	0,52							
024 431	2	1332	227A09b	41 5	6	SML	1	0,03							
024 431	2	1332	227A12	31 5	6	SML	1	0,29							
024 431	2	1332	228D08	61 5	6	SML	1	0,04							
024 431	2	1332	228D09	31 5	6	SML	1	0,06							
024 431	2	1332	228D09	41 5	6	SML	1	0,06							
024 431	2	1332	228D09	51 5	6	SML	1	0,30							
024 431	2	1332	228D09	61 5	6	SML	1	0,39							

Sml zak	TP Výk Pdv	Revír	Kód L H C	J P R L	Idx hol	Mě-síc	Kód mater	Dodání mater.	Nalé-havost	Plocha ha	Množství MJ	Cena za jedn. služby mater.	Hodnota služeb	Hodnota sad.mat.	Hodnota PČ celkem
024 431	2	1332	229A09	51 5	6	SML	1	0,35							
024 431	2	1332	229A09	61 5	6	SML	1	0,17							
024 431	2	1332	229B11	51 5	6	SML	1	0,47							
024 431	2	1332	229B11	52 5	6	SML	1	0,04							
024 431	2	1332	229B11	61 5	6	SML	1	0,02							
024 431	2	1332	230C00	5	6	SML	1	0,05							
024 431	2	1332	231A00	5	6	SML	1	0,23							
024 431	2	1332	231A09a	41 5	6	SML	1	0,05							
024 431	2	1332	231D13	41 5	6	SML	1	0,54							
024 431	3	1332	304B00	4	6	SML	1	0,13							
024 431	3	1332	304B10	21 4	6	SML	1	1,44							
024 431	3	1332	304B10	31 4	6	SML	1	0,08							
024 431	3	1332	304B10	71 4	6	SML	1	0,09							
024 431	3	1332	304C00	5	6	SML	1	0,68							
024 431	3	1332	304D01a	1 5	6	SML	1	0,25							
024 431	3	1332	304D10	31 5	6	SML	1	0,22							
024 431	3	1332	304F00	4	6	SML	1	0,18							
024 431	3	1332	305B00a	1 5	6	SML	1	0,22							
024 431	3	1332	305B00b	1 5	6	SML	1	0,24							
024 431	3	1332	305B11b	31 5	6	SML	1	0,25							
024 431	3	1332	305D00	5	6	SML	1	0,12							
024 431	3	1332	305D01b	6 5	6	SML	1	0,30							
024 431	3	1332	305E01a	1 5	6	SML	1	0,34							
024 431	3	1332	305E01a	2 5	6	SML	1	0,73							
024 431	3	1332	308F00a	4	6	SML	1	0,35							
024 431	3	1332	308F00b	4	6	SML	1	0,10							
024 431	3	1332	308F11a	61 4	6	SML	1	0,35							
024 431	3	1332	313C00	1 4	6	SML	1	0,17							
024 431	3	1332	313C08	61 4	6	SML	1	0,09							
024 431	3	1332	313C08	61 8	6	SML	1	0,45							
024 431	3	1332	313C08	71 4	6	SML	1	0,07							
024 431	3	1332	313C08	81 4	6	SML	1	0,06							
024 431	3	1332	316A00	1 4	6	SML	1	0,08							
024 431	3	1332	316A11	51 4	6	SML	1	0,34							
024 431	3	1332	316B01b	1 4	6	SML	1	0,30							
024 431	3	1332	316C00	1 8	6	SML	1	0,10							
024 431	3	1332	317B11	61 4	6	SML	1	0,30							
024 431	3	1332	318A11	61 4	6	SML	1	0,17							
024 431	3	1332	318B04	61 4	6	SML	1	0,07							
024 431	3	1332	318C00	1 4	6	SML	1	0,19							
024 431	3	1332	319B01b	1 4	6	SML	1	0,05							
024 431	3	1332	319B07	71 4	6	SML	1	0,12							
024 431	3	1332	319B11	31 5	6	SML	1	0,78							
024 431	3	1332	319D07	71 4	6	SML	1	0,12							
024 431	3	1332	319D11	21 4	6	SML	1	0,30							
024 431	3	1332	319D11	31 5	6	SML	1	0,71							
024 431	3	1332	320D01b	1 5	6	SML	1	0,14							
024 431	3	1332	320E00	8	6	SML	1	0,06							
024 431	3	1332	320E10	21 5	6	SML	1	0,20							
024 431	3	1332	320E10	31 5	6	SML	1	0,74							
024 431	3	1332	320E10	71 4	6	SML	1	0,11							
024 431	3	1332	321A10	41 4	6	SML	1	0,27							
024 431	3	1332	321B11	41 4	6	SML	1	0,41							
024 431	3	1332	322B03	61 4	6	SML	1	0,05							
024 431	3	1332	322C10	71 4	6	SML	1	0,66							
024 431	3	1332	322E00	4	6	SML	1	0,10							
024 431	3	1332	323B06	71 4	6	SML	1	0,04							
024 431	3	1332	323B06	81 10	6	SML	1	0,04							
024 431	3	1332	323C12	31 4	6	SML	1	0,18							
024 431	3	1332	325B10	21 4	6	SML	1	0,30							
024 431	4	1332	401B04	61 5	6	SML	1	0,06							
024 431	4	1332	402A11	21 5	6	SML	1	0,73							
024 431	4	1332	402A11	31 5	6	SML	1	0,53							
024 431	4	1332	402A11	32 5	6	SML	1	0,26							
024 431	4	1332	402A11	61 5	6	SML	1	0,40							
024 431	4	1332	402B05	61 5	6	SML	1	0,07							
024 431	4	1332	402C11	51 5	6	SML	1	0,20							
024 431	4	1332	402C11	61 5	6	SML	1	0,75							
024 431	4	1332	403D14	51 5	6	SML	1	0,17							
024 431	4	1332	404C08	51 5	6	SML	1	0,12							
024 431	4	1332	404C08	61 5	6	SML	1	0,04							
024 431	4	1332	404C14	51 5	6	SML	1	0,28							
024 431	4	1332	404G10	51 5	6	SML	1	0,44							
024 431	4	1332	404H07	51 5	6	SML	1	0,04							
024 431	4	1332	405A05a	61 5	6	SML	1	0,11							
024 431	4	1332	405A08	51 5	6	SML	1	0,07							
024 431	4	1332	405C00	5	6	SML	1	0,06							
024 431	4	1332	405C07	51 5	6	SML	1	0,15							
024 431	4	1332	405C11a	23 5	6	SML	1	0,54							
024 431	4	1332	405C11a	41 5	6	SML	1	0,41							

Sml zak	TP Výk Pdv	Revír	Kód L H C	J P R L	Idx hol	Mě- síc	Kód mater	Dodání mater.	Nalé- havost	Plocha ha	Množství MJ	Cena za jedn. služby, mater.	Hodnota služeb	Hodnota sad.mat.	Hodnota PČ celkem
024 431	4	4	1332 405C11a		42	5	6	SML	1	0,62					
024 431	4	4	1332 405C11a		51	5	6	SML	1	0,18					
024 431	4	4	1332 405C11a		52	5	6	SML	1	0,20					
024 431	4	4	1332 405D01d		1	5	6	SML	1	0,67					
024 431	4	4	1332 405D12		31	5	6	SML	1	0,27					
024 431	4	4	1332 405D12		32	5	6	SML	1	0,20					
024 431	4	4	1332 405D12		51	5	6	SML	1	0,07					
024 431	4	4	1332 406A01c		61	5	6	SML	1	0,05					
024 431	4	4	1332 406A02a		61	5	6	SML	1	0,03					
024 431	4	4	1332 406A03		61	5	6	SML	1	0,02					
024 431	4	4	1332 406A04		61	5	6	SML	1	0,03					
024 431	4	4	1332 406A07a		61	5	6	SML	1	0,15					
024 431	4	4	1332 406A12		51	5	6	SML	1	0,08					
024 431	4	4	1332 406A12		52	5	6	SML	1	0,41					
024 431	4	4	1332 406C08		41	5	6	SML	1	0,09					
024 431	4	4	1332 406C08		51	5	6	SML	1	0,31					
024 431	4	4	1332 406D05		51	5	6	SML	1	0,16					
024 431	4	4	1332 406D11		41	5	6	SML	1	0,40					
024 431	4	4	1332 406D11		51	5	6	SML	1	0,08					
024 431	4	4	1332 406D11		52	5	6	SML	1	0,33					
024 431	4	4	1332 406D11		61	5	6	SML	1	0,52					
024 431	4	4	1332 406E01b		2	5	6	SML	1	0,04					
024 431	4	4	1332 406E01c		61	5	6	SML	1	0,07					
024 431	4	4	1332 406E11		31	5	6	SML	1	0,63					
024 431	4	4	1332 406E11		41	5	6	SML	1	0,08					
024 431	4	4	1332 406E11		51	5	6	SML	1	0,24					
024 431	4	4	1332 406E11		52	5	6	SML	1	0,35					
024 431	4	4	1332 406E11		61	5	6	SML	1	0,12					
024 431	4	4	1332 406F11		42	5	6	SML	1	0,39					
024 431	4	4	1332 406F11		43	5	6	SML	1	0,24					
024 431	4	4	1332 406F11		51	5	6	SML	1	0,12					
024 431	4	4	1332 407B11		51	5	6	SML	1	0,82					
024 431	4	4	1332 407C11		21	5	6	SML	1	0,66					
024 431	4	4	1332 407C11		22	5	6	SML	1	0,27					
024 431	4	4	1332 407C11		23	5	6	SML	1	0,30					
024 431	4	4	1332 407C11		51	5	6	SML	1	0,30					
024 431	4	4	1332 407C11		52	5	6	SML	1	0,18					
024 431	4	4	1332 409A11		21	5	6	SML	1	0,07					
024 431	4	4	1332 409A11		31	5	6	SML	1	0,18					
024 431	4	4	1332 409A11		41	5	6	SML	1	0,33					
024 431	4	4	1332 409A11		51	5	6	SML	1	0,43					
024 431	4	4	1332 409B07		51	5	6	SML	1	0,09					
024 431	4	4	1332 410A05		51	5	6	SML	1	0,07					
024 431	4	4	1332 410B09		31	5	6	SML	1	0,05					
024 431	4	4	1332 410B09		41	5	6	SML	1	0,08					
024 431	4	4	1332 410B09		51	5	6	SML	1	0,05					
024 431	4	4	1332 410B09		61	5	6	SML	1	0,19					
024 431	4	4	1332 410C01c		1	5	6	SML	1	0,66					
024 431	4	4	1332 410C12		41	5	6	SML	1	0,26					
024 431	4	4	1332 410C12		51	5	6	SML	1	0,47					
024 431	4	4	1332 410D11		32	5	6	SML	1	0,37					
024 431	4	4	1332 410D11		41	5	6	SML	1	0,18					
024 431	4	4	1332 410D11		52	5	6	SML	1	0,28					
024 431	4	4	1332 410D11		61	5	6	SML	1	0,20					
024 431	4	4	1332 411A08		51	5	6	SML	1	0,12					
024 431	4	4	1332 411A12a		31	5	6	SML	1	0,11					
024 431	4	4	1332 411A12b		31	5	6	SML	1	0,14					
024 431	4	4	1332 411B13		51	5	6	SML	1	0,12					
024 431	4	4	1332 411B13		52	5	6	SML	1	0,07					
024 431	4	4	1332 411B13		61	5	6	SML	1	0,36					
024 431	4	4	1332 412D07		41	5	6	SML	1	0,29					
024 431	4	4	1332 413A08		41	5	6	SML	1	0,06					
024 431	4	4	1332 414F10		51	5	6	SML	1	0,13					
024 431	4	4	1332 414F12		51	5	6	SML	1	0,33					
024 431	4	4	1332 414F12		52	5	6	SML	1	0,30					
024 431	4	4	1332 424A11		31	5	6	SML	1	0,51					
024 431	4	4	1332 424B10		51	5	6	SML	1	0,18					
024 431	4	4	1332 424C01a		2	5	6	SML	1	0,32					
024 431	4	4	1332 424C01a		3	5	6	SML	1	0,31					
024 431	4	4	1332 424C11		41	5	6	SML	1	0,19					
024 431	4	4	1332 424C11		51	5	6	SML	1	0,26					
024 431	4	4	1332 424C11		61	5	6	SML	1	0,42					
024 431	4	4	1332 424D00			5	6	SML	1	0,38					
024 431	4	4	1332 424D04		51	5	6	SML	1	0,04					
024 431	4	4	1332 424D09		51	5	6	SML	1	0,21					
024 431	4	4	1332 424D11		61	5	6	SML	1	0,30					
024 431	4	4	1332 424E01a		3	5	6	SML	1	0,33					
024 431	4	4	1332 424E03		51	5	6	SML	1	0,08					
024 431	4	4	1332 424E11		21	5	6	SML	1	0,12					
024 431	4	4	1332 424E11		41	5	6	SML	1	0,34					

Sml zak	TP Výk Pdv	Revír	Kód L H C	J P R L	Idx hol	Mě- síc	Kód mater	Dodání mater.	Nalé- havost	Plocha ha	Množství MJ	Cena za jedn. služby mater.	Hodnota služeb	Hodnota sad. mat.	Hodnota PČ celkem
024 431		4	1332 424E11		42	5	6 SML		1	0,34					
024 431		4	1332 424E11		43	5	6 SML		1	0,34					
024 431		4	1332 424E11		44	5	6 SML		1	0,30					
024 431		4	1332 424E11		51	5	6 SML		1	0,47					
024 431		4	1332 424E11		52	5	6 SML		1	0,25					
024 431		4	1332 424E11		61	5	6 SML		1	0,15					
024 431		4	1332 424F04		21	5	6 SML		1	0,04					
024 431		4	1332 424F08		31	5	6 SML		1	0,04					
024 431		4	1332 424F15		21	5	6 SML		1	0,21					
024 431		4	1332 424F15		22	5	6 SML		1	0,32					
024 431		4	1332 424F15		51	5	6 SML		1	0,15					
024 431		4	1332 424G11		31	5	6 SML		1	0,24					
024 431		4	1332 425A08b		61	5	6 SML		1	0,11					
024 431		4	1332 425B01a		61	5	6 SML		1	0,08					
024 431		4	1332 425B09		51	5	6 SML		1	0,57					
024 431		4	1332 425C03		51	5	6 SML		1	0,14					
024 431		4	1332 425C11		31	5	6 SML		1	0,13					
024 431		4	1332 425C11		41	5	6 SML		1	0,45					
024 431		4	1332 425C11		51	5	6 SML		1	1,00					
024 431		4	1332 426A04		51	5	6 SML		1	0,04					
024 431		4	1332 426A07		51	5	6 SML		1	0,04					
024 431		4	1332 426A09		51	5	6 SML		1	0,52					
347 024	431-Chemická ochrana MLP proti buřeni - celoplošně									62,54					

024 511		2	1332 212A01b		2	8			1	0,40					
024 511		2	1332 225F01		3	8			1	1,37					
024 511		2	1332 226A01a		2	8			1	0,49					
024 511		2	1332 227A12		31	8			1	0,29					
024 511		2	1332 227B13		31	8			1	0,24					
024 511		3	1332 303B00			5			1	0,15					
024 511		3	1332 316A01c			6			1	0,70					
024 511		3	1332 316B01a			8			1	1,50					
347 024	511-Odstranění škodících dřevin - ručně									5,14					

* 024-Ochrana mladých lesních porostů proti buřeni 191,37

031 311		1	1332 103C01b			9			1	0,19					
031 311		1	1332 121D01b			9			1	0,16					
031 311		1	1332 121E01			9			1	0,72					
031 311		1	1332 123E01			9			1	0,05					
031 311		1	1332 126D01			9			1	0,06					
031 311		2	1332 203A02b			5			1	0,24					
031 311		2	1332 203D02a			5			1	0,47					
031 311		2	1332 204D01a			5			1	0,27					
031 311		2	1332 211B01			5			1	1,39					
031 311		2	1332 213C01a			9			1	0,30					
031 311		2	1332 213C01b			5			1	1,24					
031 311		2	1332 213E02			5			1	0,12					
031 311		2	1332 214A02			5			1	0,02					
031 311		2	1332 217C01b			5			1	0,29					
031 311		2	1332 217F02			5			1	0,08					
031 311		2	1332 218A01a			9			1	0,93					
031 311		2	1332 222B01b			9			1	0,47					
031 311		2	1332 224B01			5			1	1,08					
031 311		2	1332 224B02b			5			1	0,07					
031 311		2	1332 224C01a			5			1	0,75					
031 311		2	1332 224D01a			5			1	0,62					
031 311		3	1332 305D01a			8			1	3,15					
031 311		3	1332 308G01b			4			1	0,29					
031 311		3	1332 308G02			5			1	0,51					
031 311		3	1332 319B01a			9			1	0,43					
031 311		3	1332 319C02a			7			1	0,13					
031 311		3	1332 319D02			10			1	0,51					
031 311		3	1332 320D02			5			1	0,28					
031 311		3	1332 321A01b			8			1	0,61					
031 311		3	1332 321A01c			4			1	0,22					
031 311		3	1332 321B01d			9			1	0,24					
031 311		4	1332 401A01			9			1	0,92					
031 311		4	1332 402A11			3			1	0,36					
031 311		4	1332 407C01c			9			1	0,17					
031 311		4	1332 410D11			3			1	0,25					
031 311		4	1332 411B01b			12			1	0,50					
031 311		4	1332 411B01c			12			1	0,56					
031 311		4	1332 411B02c			12			1	0,65					
031 311		4	1332 411B03b			12			1	1,07					
031 311		4	1332 415B03			12			1	0,49					
031 311		4	1332 425C01c			12			1	1,85					

Sml zak	TP Výk Pdv	Revír	Kód L H C	J P R L	Idx hol	Mě- síc	Kód mater	Dodání mater.	Nalé- havost	Plocha ha	Množství MJ	Cena za jedn. služby mater.	Hodnota služeb	Hodnota sad.mat.	Hodnota PČ celkem
031 311	6	1332	631A02		9				1	0,09					
031 311	6	1332	635B02b		9				1	0,72					
031 311	6	1332	638A02c		9				1	0,95					
031 311	6	1332	638A02d		9				1	0,10					
031 311	6	1332	638B02a		12				1	2,19					
031 311	6	1332	642B01b		6				1	0,26					
031 311	6	1332	644B02a		12				1	1,55					
031 311	6	1332	644D02c		6				1	0,77					
031 311	6	1332	644E02		12				1	0,37					
031 311	6	1332	646C02a		12				1	4,23					
031 311	6	1332	646C02b		6				1	0,65					
031 311	6	1421	170C02c		3				1	0,51					
347 031 311	Prořezávky - jehličnaté + listnaté - ručně									35,10					

031 611	2	1332	213C01b		5				1	1,24	0,150				
031 611	3	1332	305D01a		8				1	3,15	0,350				
031 611	6	1332	638B02a		12				1	2,19	0,500				
031 611	6	1332	644B02a		12				1	1,55	0,200				
031 611	6	1332	646C02a		12				1	4,23	0,500				
347 031 611	Rozčleňování porostů									12,36	1,700 km				

* 031-Prořezávky										47,46	1,700				
=====															
032 311	2	1332	204D02b		8				1	0,20					
032 311	2	1332	205C02		10				1	0,10					
032 311	2	1332	205D03		10				1	0,10					
032 311	2	1332	207D03		12				1	0,10					
032 311	2	1332	207E03		12				1	0,08					
032 311	2	1332	208C03a		12				1	0,05					
032 311	2	1332	210C02		8				1	0,10					
032 311	2	1332	210C03		8				1	0,25					
032 311	2	1332	212B03		12				1	0,15					
032 311	2	1332	214A03		12				1	0,15					
032 311	2	1332	214B03		10				1	0,15					
032 311	6	1332	636A03		9				1	0,80					
032 311	6	1332	637B03		12				1	0,10					
032 311	6	1332	642A03		12				1	1,10					
347 032 311	Zpřístupňování porostů řezem									3,43					

* 032-Ostat.náklady na výchovu les. porostů do 40 let										3,43					
=====															
035 011	2	1332	213C01b		6				1	1,24	0,500				
347 035 011	Vývětfování předcházející ochraně									1,24	0,500 tis				

035 131	2	1332	213C01b		6	79	SML		1	1,24	0,500				
347 035 131	Ochrana kmenů repelenty - celoploš. nátěr kmene									1,24	0,500 tis				

* 035-Ochrana lesa proti zvěři										2,48	1,000				
=====															
347 1 - Tišnov KZ 2018-2021 * Předaný projekt															celkem zakázka

Sml zak	TP Výk Pdv	Revír	Kód L H C	J P R L	Idx hol	Mě- síc	Kód mater	Dodání mater.	Nalé- havost	Plocha ha	Množství MJ	Cena za jedn. služby, mater.	Hodnota služeb	Hodnota sad. mat.	Hodnota PČ celkem
347 2 - Tišnov KZ 2018-2021 * Předaný-podmíněný															

	011 011	1	1332	999X999		12			2	0,50	300,000				
	011 011	2	1332	204E09		3			2	0,08	67,000				
	011 011	2	1332	206B08		3			2	0,10	27,000				
	011 011	2	1332	206B11		3			2	0,10	65,000				
	011 011	2	1332	208C08		3			2	0,09	76,000				
	011 011	2	1332	212B08		3			2	0,10	78,000				
	011 011	2	1332	218B09		3			2	0,05	25,000				
	011 011	2	1332	223B07		3			2	0,12	39,000				
	011 011	2	1332	224A13		3			2	0,36	194,000				
	011 011	2	1332	224B12		3			2	0,18	148,000				
	011 011	2	1332	225D05		3			2	0,05	34,000				
	011 011	2	1332	226A11a		3			2	0,15	67,000				
	011 011	2	1332	226B10		3			2	0,15	114,000				
	011 011	2	1332	226B12		3			2	0,10	96,000				
	011 011	2	1332	227B05a		3			2	0,08	43,000				
	011 011	2	1332	228B08		3			2	0,08	44,000				
	011 011	2	1332	228D08		3			2	0,04	20,000				
	011 011	2	1332	229B05		3			2	0,09	47,000				
	011 011	2	1332	229C07		3			2	0,10	50,000				
	011 011	2	1332	229C10		3			2	0,36	100,000				
	011 011	2	1332	231A09c		3			2	0,21	117,000				
	011 011	2	1332	999X999		12			2	0,80	500,000				
	011 011	3	1332	999X999		11			2	2,00	500,000				
	011 011	4	1332	999X999		12			2	2,00	1000,000				
	011 011	6	1332	999X999		12			2	2,00	200,000				
347	011	011-Úklid a pálení klestu - jehličnatého + listnatého								9,89	3951,000	m3			

	011 111	1	1332	999X999		12			2	2,00	1000,000				
	011 111	2	1332	203D11		12			2	1,00	227,000				
	011 111	2	1332	203E10		12			2	0,20	60,000				
	011 111	2	1332	203E12		12			2	0,50	156,000				
	011 111	2	1332	213A11		9			2	2,00	207,000				
	011 111	2	1332	214B11		9			2	1,00	136,000				
	011 111	2	1332	999X999		12			2	1,00	100,000				
	011 111	6	1332	999X999		9			2	2,50	400,000				
	011 111	6	1332	999X999		12			2	1,00	400,000				
347	011	111-Úklid klestu (bez pálení) - ručně - jehl.+list.								11,20	2686,000	m3			

	011 211	6	1332	999X999		12			2	0,10	50,000				
347	011	211-Pálení sneseného klestu - jehličn. + listnat.								0,10	50,000	m3			

	011 311	2	1332	228D09		9			2	0,15	80,000				
347	011	311-Štěpkování klestu - s rozmetáním štěpky								0,15	80,000	m3			

	011 411	2	1332	229C10		4			2	0,40	136,000				
	011 411	2	1332	999X999		12			2	1,00	600,000				
	011 411	4	1332	999X999		12			2	2,00	700,000				
	011 411	6	1332	999X999		12			2	2,20	380,000				
347	011	411-Drcení klestu								5,60	1816,000	m3			

	011 611	1	1332	999X999		12			2	1,00					
	011 611	2	1332	999X999		9			2	1,00					
	011 611	3	1332	999X999		10			2	1,80					
	011 611	6	1332	999X999		9			2	1,10					
347	011	611-Dočišťování ploch po těžbě								4,90					

	* 011-Vyklizování ploch po těžbě									31,84	8583,000				
=====															
	012 051	2	1332	212A11		7			2	0,10					
	012 051	2	1332	212A12		7			2	0,10					
	012 051	2	1332	224B12		7			2	0,30					
347	012	051-Příprava půdy na holině-mechanizovaně celoplošně								0,50					

	012 071	1	1332	999X999		12	6 SML		2	1,00					
	012 071	2	1332	213C11		5	6 SML		2	0,10					
	012 071	2	1332	226A11a		5	6 SML		2	0,12					
	012 071	6	1332	999X999		9	6 SML		2	1,05					
347	012	071-Příprava půdy na holině-chemicky celoplošně								2,27					

Sml zak	TP Výk Pdv	Revír	Kód L H C	J P R L	Idx hol	Mě- sic	Kód mater	Dodání mater.	Nalé- havost	Plocha ha	Množství MJ	Cena za jedn. služby mater.	Hodnota služeb	Hodnota sad.mat.	Hodnota PČ celkem	
	012 171	2	1332 206B11			9	6	SML	2	0,70						
	012 171	2	1332 210B10			9	6	SML	2	1,29						
	012 171	2	1332 212A11			9	6	SML	2	0,98						
	012 171	2	1332 212A12			9	6	SML	2	1,43						
	012 171	2	1332 212D12			9	6	SML	2	1,24						
	012 171	2	1332 218C10			9	6	SML	2	2,05						
347	012		171-Příprava půdy pod porostem-chemicky celoplošně								7,69					

	* 012-Příprava půdy pro obnovu lesa										10,46					
=====																
	022 211	2	1332 226A01a		3	12			2	0,81	0,300					
	022 211	6	1332 635B01b		1	12			2	0,15	0,250					
	022 211	6	1332 641D01b			12			2	0,05	0,120					
347	022		211-Rozeb. a likvid.oploc.-drátěné-do 180 cm včetně								1,01	0,670 km				

	022 981	1	1332 999X999			12			2		0,700					
	022 981	2	1332 999X999			6			2		0,250					
	022 981	2	1332 999X999			9			2		0,250					
	022 981	2	1332 999X999			12			2		0,250					
	022 981	3	1332 999X999			4			2		0,500					
	022 981	3	1332 999X999			9			2		0,500					
	022 981	4	1332 999X999			12			2		1,000					
	022 981	5	1332 999X999			12			2		0,100					
	022 981	6	1332 999X999			9			2		2,000					
347	022		981-Údržba a opravy oplocenek									5,550 km				

	* 022-Oplocování mladých lesních porostů										1,01	6,220				
=====																
	023 111	6	1332 999X999		6	52	SML		2	0,50	5,000					
347	023		111-Nátěry kultur repelenty-letní								0,50	5,000 tis				

	023 161	6	1332 999X999		10	51	SML		2	0,80						
347	023		161-Ochrana náletů repelenty-zimní								0,80					

	023 371	2	1332 999X999			5			2	0,50	0,200					
347	023		371-Individuální ochrana - údržba a opravy								0,50	0,200 tis				

	* 023-Ochrana mladých lesních porostů proti zvěři										1,80	5,200				
=====																
	024 021	1	1332 999X999			9			2	0,30						
	024 021	2	1332 999X999			8			2	12,17						
	024 021	4	1332 999X999			9			2	3,00						
	024 021	5	1332 999X999			9			2	0,35						
	024 021	6	1332 999X999			8			2	5,00						
347	024		021-Ožínání - ručně - v pruzích									20,82				

	024 031	1	1332 999X999			9			2	0,40						
	024 031	2	1332 999X999			8			2	17,65						
	024 031	3	1332 999X999			9			2	0,94						
	024 031	4	1332 999X999			9			2	3,00						
	024 031	5	1332 999X999			9			2	1,50						
	024 031	6	1332 999X999			6			2	0,80						
	024 031	6	1332 999X999			8			2	2,00						
347	024		031-Ožínání - ručně - celoplošně									26,29				

	024 421	2	1332 999X999		7	6	SML		2	3,00						
347	024		421-Chemická ochrana MLP proti bušení - v pruzích									3,00				

	024 431	2	1332 999X999		7	6	SML		2	3,00						
	024 431	4	1332 999X999		9	6	SML		2	3,00						
347	024		431-Chemická ochrana MLP proti bušení - celoplošně									6,00				

	* 024-Ochrana mladých lesních porostů proti bušení										56,11					
=====																
	025 011	1	1332 999X999		5	45	SML		2	0,66	2,750					
	025 011	1	1332 999X999		7	45	SML		2	0,66	2,750					

Sml zak	TP Výk Pdv	Revír	Kód L H C	J P R L	Idx hol	Mě- síc	Kód mater	Dodání mater.	Nalé- havost	Plocha ha	Množství MJ	Cena za jedn. služby mater.	Hodnota služeb	Hodnota sad.mat.	Hodnota PČ celkem
	025 011	2	1332	999X999		5	45	SML	2	5,18	21,900				
	025 011	2	1332	999X999		8	45	SML	2	6,42	27,280				
	025 011	3	1332	999X999		5	45	SML	2	5,79	21,160				
	025 011	3	1332	999X999		7	45	SML	2	5,79	21,160				
	025 011	3	1332	999X999		9	45	SML	2	1,00	4,000				
	025 011	4	1332	999X999		5	45	SML	2	3,00	12,000				
	025 011	4	1332	999X999		7	45	SML	2	3,00	12,000				
	025 011	6	1332	999X999		4	45	SML	2	3,20	12,500				
	025 011	6	1332	999X999		8	45	SML	2	1,20	7,500				
347	025 011-Klikoroh borový - chemické ošetření kultury									35,90	145,000 tis				

* 025-Ochrana mladých lesních por. proti hmyzím škůdcům										35,90	145,000				
=====															
	026 021	1	1332	999X999		12			2	1,50	150,000				
	026 021	2	1332	999X999		10			2	3,61	361,000				
	026 021	3	1332	999X999		10			2	4,00	400,000				
347	026 021-Hlodavci-klad.návnad nebo pastí spolu s vým.návnad									9,11	911,000 ks				

* 026-Ochrana mlad.les.por.proti hlodavcům a ost.škod.vl										9,11	911,000				
=====															
	036 011	1	1332	999X999		4			2		20,000				
	036 011	2	1332	999X999		3			2		42,000				
	036 011	2	1332	999X999		9			2		42,000				
	036 011	4	1332	999X999		3			2		20,000				
	036 011	5	1332	999X999		4			2		10,000				
	036 011	6	1332	999X999		3			2		20,000				
347	036 011-Lapače na kůrovce - instalace										154,000 ks				

	036 031	1	1332	999X999		8			2		5,000				
	036 031	2	1332	999X999		6			2		50,000				
	036 031	4	1332	999X999		4			2		80,000				
	036 031	5	1332	999X999		8			2		5,000				
	036 031	6	1332	999X999		6			2		5,000				
347	036 031-Otrávené lapáky - instalace										145,000 ks				

	036 033	1	1332	999X999		8			2		5,000				
	036 033	5	1332	999X999		8			2		5,000				
	036 033	6	1332	999X999		3			2		10,000				
347	036 033-Otrávené lapáky - výroba a instalace trojnožky										20,000 ks				

	036 111	1	1332	999X999		3			2		40,000				
	036 111	1	1332	999X999		6			2		40,000				
	036 111	1	1332	999X999		9			2		60,000				
	036 111	2	1332	999X999		3			2		250,000				
	036 111	2	1332	999X999		5			2		100,000				
	036 111	2	1332	999X999		6			2		70,000				
	036 111	3	1332	999X999		3			2		200,000				
	036 111	3	1332	999X999		6			2		200,000				
	036 111	4	1332	999X999		3			2		250,000				
	036 111	5	1332	999X999		8			2		10,000				
	036 111	6	1332	999X999		3			2		150,000				
	036 111	6	1332	999X999		6			2		50,000				
347	036 111-Lapáky - kladení - SM										1420,000 ks				

	036 112	1	1332	999X999		6			2		40,000				
347	036 112-Lapáky ve větvích										40,000 ks				

	036 141	1	1332	999X999		6			2		10,000				
	036 141	6	1332	999X999		6			2		10,000				
347	036 141-Lapáky - asanace - SM odkorněním										20,000 m3				

	036 161	1	1332	999X999		6			2		10,000				
	036 161	2	1332	999X999		5			2		250,000				
	036 161	2	1332	999X999		6			2		50,000				
	036 161	2	1332	999X999		7			2		35,000				
	036 161	3	1332	999X999		6			2		200,000				
	036 161	6	1332	999X999		4			2		150,000				
347	036 161-Lapáky - asanace všech dřevin chemicky										695,000 m3				

Sml zak	TP Výk Pdv	Revír	Kód L H C	J P R L	Idx hol	Mě- síc	Kód mater	Dodání mater.	Nalé- havost	Plocha ha	Množství MJ	Cena za jedn. služby mater.	Hodnota služeb	Hodnota sad.mat.	Hodnota PČ celkem
	036 171	1	1332 999X999			6			2		5,000				
	036 171	5	1332 999X999			6			2		5,000				
	036 171	6	1332 999X999			6			2		5,000				
347	036 171-Otrávené lapáky - asanace chemicky (ks)										15,000 ks				
	036 311	2	1332 999X999			6			2		300,000				
	036 311	2	1332 999X999			7			2		200,000				
347	036 311-Asanace kůrovce.dříví-p. náhr. za včas.zpr.(letní)										500,000 m3				
	036 321	1	1332 999X999			6			2		10,000				
347	036 321-Asanace kůrovcového dříví - SM - mechanická										10,000 m3				
	036 331	1	1332 999X999			8			2		10,000				
	036 331	2	1332 999X999			6			2		300,000				
	036 331	2	1332 999X999			7			2		200,000				
	036 331	3	1332 999X999			8			2		500,000				
	036 331	4	1332 999X999			9			2		400,000				
	036 331	5	1332 999X999			7			2		50,000				
	036 331	6	1332 999X999			9			2		250,000				
347	036 331-Asanace kůrovcového dříví - SM - chemická										1710,000 m3				
	036 341	1	1332 999X999			6			2		10,000				
347	036 341-Asanace kůrovcového dříví - SM - kombinovaná										10,000 m3				
	036 345	1	1332 999X999			6			2		50,000				
	036 345	2	1332 999X999			6			2		50,000				
	036 345	5	1332 999X999			6			2		20,000				
	036 345	6	1332 999X999			6			2		50,000				
347	036 345-Asanace kůrovcového dříví - SM - insekticidní sítě										170,000 m3				
	036 346	1	1332 999X999			6			2		50,000				
	036 346	2	1332 999X999			7			2		50,000				
	036 346	6	1332 999X999			6			2		50,000				
347	036 346-Asanace kůrovcového dříví - opakované použití IS										150,000 m3				
	036 421	1	1332 999X999			6			2		5,000				
347	036 421-Asanace kůrovcem ohroženého dříví-SM- mechanická										5,000 m3				
	036 431	1	1332 999X999			6			2		5,000				
	036 431	2	1332 999X999			5			2		100,000				
	036 431	2	1332 999X999			6			2		100,000				
	036 431	2	1332 999X999			7			2		100,000				
	036 431	3	1332 999X999			6			2		150,000				
	036 431	4	1332 999X999			9			2		400,000				
	036 431	5	1332 999X999			6			2		5,000				
	036 431	6	1332 999X999			6			2		10,000				
347	036 431-Asanace kůrovcem ohroženého dříví-SM- chemická										870,000 m3				
	036 441	1	1332 999X999			6			2		5,000				
347	036 441-Asanace kůrovcem ohroženého dříví-SM- kombinovaná										5,000 m3				
	036 511	1	1332 999X999			6			2		5,000				
	036 511	5	1332 999X999			6			2		5,000				
	036 511	6	1332 999X999			6			2		5,000				
347	036 511-Asanace těžebního odpadu										15,000 m3				
	036 521	1	1332 999X999			6			2		50,000				
	036 521	2	1332 999X999			6			2		200,000				
	036 521	5	1332 999X999			6			2		10,000				
	036 521	6	1332 999X999			6			2		50,000				
347	036 521-Asanace skládek										310,000 m2				
	036 531	1	1332 999X999			11			2	0,05	0,500				
	036 531	5	1332 999X999			11			2	0,05	0,500				
347	036 531-Asanace mlazin(tyčk.) napad.kůrovci-ručně-pálením									0,10	1,000 tis				
	036 541	1	1332 999X999			6			2	0,05	0,500				

Sml. zak	TP Výk Pdv	Revír	Kód L H C	J P R L	Idx hol	Mě- síc	Kód mater	Dodání mater.	Nalé- havost	Plocha ha	Množství MJ	Cena za jedn. služby mater.	Hodnota služeb	Hodnota sad.mat.	Hodnota PČ celkem
	036 541	5	1332 999X999			7			2	0,20	6,000				
	036 541	6	1332 999X999			9			2	0,05	0,200				
347	036 541-Asanace mlazín (tyčk.) napad. kůrovci-ručně-chemicky									0,30	6,700 tis				

	036 551	1	1332 999X999			6			2	0,05	0,500				
	036 551	2	1332 999X999			6			2	0,10	0,500				
	036 551	5	1332 999X999			6			2	0,05	0,500				
	036 551	6	1332 999X999			6			2	0,05	0,500				
347	036 551-Asanace mlazín (tyčk.) napad. kůr. -ručně-drcením, štěp									0,25	2,000 tis				

	* 036-Ochrana lesa proti hmyzím a ostatním škůdcům									0,65	6273,700				
=====															
	058 111	1	1332 999X999			12			2		10,000				
	058 111	2	1332 999X999			12			2		48,000				
	058 111	3	1332 999X999			5			2		60,000				
	058 111	4	1332 999X999			12			2		100,000				
	058 111	5	1332 999X999			12			2		30,000				
	058 111	6	1332 999X999			9			2		20,000				
347	058 111-Ruční práce										268,000 h				

	058 121	1	1332 999X999			12			2		10,000				
	058 121	2	1332 999X999			12			2		48,000				
	058 121	3	1332 999X999			8			2		25,000				
	058 121	4	1332 999X999			12			2		50,000				
	058 121	5	1332 999X999			12			2		30,000				
	058 121	6	1332 999X999			9			2		50,000				
347	058 121-Práce s JMP										213,000 h				

	058 131	1	1332 999X999			12			2		10,000				
	058 131	2	1332 999X999			12			2		48,000				
	058 131	3	1332 999X999			4			2		10,000				
	058 131	5	1332 999X999			12			2		5,000				
	058 131	6	1332 999X999			9			2		10,000				
347	058 131-Práce s traktorem										83,000 h				

	058 141	2	1332 999X999			7			2		64,000				
	058 141	3	1332 999X999			10			2		20,000				
	058 141	4	1332 999X999			12			2		50,000				
	058 141	5	1332 999X999			12			2		50,000				
	058 141	6	1332 999X999			9			2		20,000				
347	058 141-Práce s křovinořezem										204,000 h				

	058 151	1	1332 999X999			12			2		10,000				
347	058 151-Práce s koněm										10,000 h				

	058 161	2	1332 999X999			5			2		64,000				
	058 161	4	1332 999X999			12			2		50,000				
	058 161	6	1332 999X999			9			2		5,000				
347	058 161-Práce se zádočným postřikovačem										119,000 h				

	* 058-Ostatní pěstební práce										897,000				
=====															

347 2 - Tišnov KZ 2018-2021 * Předaný-podmíněný

celkem zakázka

Sml zak	TP Výk Pdv	Revír	Kód L H C	J P R L	Idx hol	Mě- síc	Kód mater	Dodání mater.	Nalé- havost	Plocha ha	Množství MJ	Cena za jedn. služby, mater.	Hodnota služeb	Hodnota sad.mat.	Hodnota PČ celkem
------------	---------------	-------	--------------	---------	------------	------------	--------------	------------------	-----------------	--------------	----------------	---------------------------------	-------------------	---------------------	----------------------

Úhrn za LS 144 LS Černá Hora

(kontrolní čísla)

539,64

20477,053

Rozpis dle zakázek:

347 - Tišnov KZ 2018-2021



Sml zak	DM 70	Les obl	LVS	Re-vír	Druh SM	Specifikace druhu dřevina	sazenic, osiva t y p	trída obal	Projekt. plocha	Projekt. množství	Průměrná cena SM	Hodnota sad.mat.	Poznámka (z TAB171)
---------	-------	---------	-----	--------	---------	---------------------------	----------------------	------------	-----------------	-------------------	------------------	------------------	---------------------

Výběrová kritéria:

(
 ("33 Typ projektu" je v seznamu
 (1, 2)) a
 ("38 Číslo zakázky" = 347))

347 1 Tišnov KZ 2018-2021 * smluvní materiál

					1	53265 KLEN	sazenice	6 SAD	0,38	1,550			
					2	1265 SMRK	sazenice	6 SAD	0,05	0,250			
					2	30255 MODŘÍN	sazenice	5 SAD	0,05	0,200			
					2	50155 BUK	semenáčky	5 SAD	0,10	0,800			
347	16	4			celkem LO Českomoravská vrch LVS:buk.				0,58	2,800			
					1	1260 SMRK	sazenice	6 PRK	0,66	2,750			
					1	83260 OLŠE LEPK	sazenice	6 PRK	0,03	0,150			
					2	1260 SMRK	sazenice	6 PRK	0,15	0,600			
					2	1265 SMRK	sazenice	6 SAD	0,04	0,160			
					2	10255 JEDLE	sazenice	5 SAD	0,09	0,450			
					2	10265 JEDLE	sazenice	6 SAD	0,35	1,760			
					2	50155 BUK	semenáčky	5 SAD	0,43	3,440			
					2	50255 BUK	sazenice	5 SAD	0,15	1,200			
					2	50260 BUK	sazenice	6 PRK	0,03	0,240			
					2	50390 BUK	poloodrost	9 PRK	0,10	0,600			
					2	53265 KLEN	sazenice	6 SAD	0,03	0,180			
					2	53390 KLEN	poloodrost	9 PRK	0,15	0,150			
					3	1260 SMRK	sazenice	6 PRK	0,12	0,480			
					3	10270 JEDLE	sazenice	7 PRK	0,10	0,500			
					3	50260 BUK	sazenice	6 PRK	0,70	5,800			
					3	61260 JILM HORSK	sazenice	6 PRK	0,09	0,540			
					4	1260 SMRK	sazenice	6 PRK	0,30	1,200			
					4	10270 JEDLE	sazenice	7 PRK	0,13	0,650			
					4	18255 DOUGLASKA	sazenice	5 SAD	0,10	0,400			
					4	80275 LÍPA SRD	sazenice	7 SAD	0,02	0,150			
347	16	5			celkem LO Českomoravská vrch LVS:jd-bk				3,77	21,400			
					3	42260 DUB ZIMNÍ	sazenice	6 PRK	0,35	3,150			
347	31	4			celkem LO Českomor.mezihoří LVS:buk.				0,35	3,150			
					6	1260 SMRK	sazenice	6 PRK	0,01	0,040			
					6	20250 BOROVICE	sazenice	5 PRK	0,20	1,800			
347	33	2			celkem LO Předhoří Českomor.vr LVS:bk-db				0,21	1,840			
					2	42265 DUB ZIMNÍ	sazenice	6 SAD	0,01	0,080			
					3	1260 SMRK	sazenice	6 PRK	0,60	2,400			
					3	42265 DUB ZIMNÍ	sazenice	6 SAD	0,04	0,320			
					4	42260 DUB ZIMNÍ	sazenice	6 PRK	0,08	0,750			
					4	53270 KLEN	sazenice	7 PRK	0,06	0,400			
					6	1260 SMRK	sazenice	6 PRK	1,22	5,110			
					6	1265 SMRK	sazenice	6 SAD	0,37	1,480			
					6	10260 JEDLE	sazenice	6 PRK	0,01	0,050			
					6	20250 BOROVICE	sazenice	5 PRK	0,05	0,450			
					6	42260 DUB ZIMNÍ	sazenice	6 PRK	0,06	0,600			
					6	50155 BUK	semenáčky	5 SAD	0,08	0,720			
					6	50260 BUK	sazenice	6 PRK	0,19	1,680			
					6	53390 KLEN	poloodrost	9 PRK	0,04	0,040			
347	33	3			celkem LO Předhoří Českomor.vr LVS:db-bk				2,81	14,080			
					2	1250 SMRK	sazenice	5 PRK	0,11	0,440			
					2	1255 SMRK	sazenice	5 SAD	0,16	0,640			
					2	10260 JEDLE	sazenice	6 PRK	0,11	0,550			
					2	10265 JEDLE	sazenice	6 SAD	0,06	0,300			
					2	18245 DOUGLASKA	sazenice	4 SAD	0,38	1,520			
					2	18250 DOUGLASKA	sazenice	5 PRK	0,26	1,040			
					2	30255 MODŘÍN	sazenice	5 SAD	0,08	0,280			
					2	42155 DUB ZIMNÍ	semenáčky	5 SAD	0,18	1,440			
					2	42260 DUB ZIMNÍ	sazenice	6 PRK	0,12	0,960			
					2	42265 DUB ZIMNÍ	sazenice	6 SAD	0,09	0,720			
					2	50155 BUK	semenáčky	5 SAD	0,53	3,980			
					2	50255 BUK	sazenice	5 SAD	0,36	2,880			
					2	53145 KLEN	semenáčky	4 SAD	0,08	0,480			
					2	53250 KLEN	sazenice	5 PRK	0,16	0,960			
					2	53260 KLEN	sazenice	6 PRK	0,32	1,920			
					2	53265 KLEN	sazenice	6 SAD	0,13	0,780			
					3	1260 SMRK	sazenice	6 PRK	0,90	3,600			
					3	30255 MODŘÍN	sazenice	5 SAD	0,03	0,050			
					3	42260 DUB ZIMNÍ	sazenice	6 PRK	0,42	3,780			
					3	42265 DUB ZIMNÍ	sazenice	6 SAD	0,03	0,240			

Sml zak	DM 70	Les obl	LVS	Re- vir	Druh SM	Specifikace druhu dřevina	sazenic, osiva t y p	trída obal	Projekt. plocha	Projekt. množství	Průměrná cena SM	Hodnota sad.mat.	Poznámka (z TAB171)
					3 50260	BUK	sazenice	6 PRK	0,05	0,400			
					3 53260	KLEN	sazenice	6 PRK	0,03	0,180			
					3 53390	KLEN	poloodrost	9 PRK	0,16	0,160			
					4 18255	DOUGLASKA	sazenice	5 SAD	0,10	0,400			
					4 20255	BOROVICE	sazenice	5 SAD	0,03	0,300			
					4 42260	DUB ZIMNÍ	sazenice	6 PRK	0,12	1,150			
					4 50260	BUK	sazenice	6 PRK	0,09	0,750			
					4 53270	KLEN	sazenice	7 PRK	0,97	5,900			
					4 61260	JILM HORSK	sazenice	6 PRK	0,08	0,500			
					6 1260	SMRK	sazenice	6 PRK	0,04	0,160			
					6 30255	MODŘÍN	sazenice	5 SAD	0,02	0,080			
347	33			4	celkem LO Předhoří Českomor.vr			LVS:buk.	6,20	36,540			
					3 1260	SMRK	sazenice	6 PRK	0,12	0,480			
					4 1260	SMRK	sazenice	6 PRK	0,18	0,750			
					4 18255	DOUGLASKA	sazenice	5 SAD	0,25	1,000			
					4 50260	BUK	sazenice	6 PRK	0,26	2,350			
					4 53270	KLEN	sazenice	7 PRK	0,01	0,050			
347	33			5	celkem LO Předhoří Českomor.vr			LVS:jd-bk	0,82	4,630			
347	1				Tišnov KZ 2018-2021 * smluvní materiál				14,74	84,440			
					v tom druh SM, LO, LVS:								
					1250 33	4			0,11	0,440			
				*	1250	SMRK	sazenice	5 PRK	0,11	0,440			
					1255 33	4			0,16	0,640			
				*	1255	SMRK	sazenice	5 SAD	0,16	0,640			
					1260 16	5			1,23	5,030			
					1260 33	2			0,01	0,040			
					1260 33	3			1,82	7,510			
					1260 33	4			0,94	3,760			
					1260 33	5			0,30	1,230			
				*	1260	SMRK	sazenice	6 PRK	4,30	17,570			
					1265 16	4			0,05	0,250			
					1265 16	5			0,04	0,160			
					1265 33	3			0,37	1,480			
				*	1265	SMRK	sazenice	6 SAD	0,46	1,890			
					10255 16	5			0,09	0,450			
				*	10255	JEDLE	sazenice	5 SAD	0,09	0,450			
					10260 33	3			0,01	0,050			
					10260 33	4			0,11	0,550			
				*	10260	JEDLE	sazenice	6 PRK	0,12	0,600			
					10265 16	5			0,35	1,760			
					10265 33	4			0,06	0,300			
				*	10265	JEDLE	sazenice	6 SAD	0,41	2,060			
					10270 16	5			0,23	1,150			
				*	10270	JEDLE	sazenice	7 PRK	0,23	1,150			
					18245 33	4			0,38	1,520			
				*	18245	DOUGLASKA	sazenice	4 SAD	0,38	1,520			
					18250 33	4			0,26	1,040			
				*	18250	DOUGLASKA	sazenice	5 PRK	0,26	1,040			
					18255 16	5			0,10	0,400			
					18255 33	4			0,10	0,400			
					18255 33	5			0,25	1,000			
				*	18255	DOUGLASKA	sazenice	5 SAD	0,45	1,800			
					20250 33	2			0,20	1,800			
					20250 33	3			0,05	0,450			
				*	20250	BOROVICE	sazenice	5 PRK	0,25	2,250			
					20255 33	4			0,03	0,300			
				*	20255	BOROVICE	sazenice	5 SAD	0,03	0,300			
					30255 16	4			0,05	0,200			
					30255 33	4			0,13	0,410			
				*	30255	MODŘÍN	sazenice	5 SAD	0,18	0,610			
					42155 33	4			0,18	1,440			
				*	42155	DUB ZIMNÍ	semenáčky	5 SAD	0,18	1,440			
					42260 31	4			0,35	3,150			
					42260 33	3			0,14	1,350			
					42260 33	4			0,66	5,890			
				*	42260	DUB ZIMNÍ	sazenice	6 PRK	1,15	10,390			
					42265 33	3			0,05	0,400			
					42265 33	4			0,12	0,960			
				*	42265	DUB ZIMNÍ	sazenice	6 SAD	0,17	1,360			
					50155 16	4			0,10	0,800			
					50155 16	5			0,43	3,440			
					50155 33	3			0,08	0,720			
					50155 33	4			0,53	3,980			
				*	50155	BUK	semenáčky	5 SAD	1,14	8,940			
					50255 16	5			0,15	1,200			
					50255 33	4			0,36	2,880			
				*	50255	BUK	sazenice	5 SAD	0,51	4,080			

Sml zak	DM 70	Les obl	LVS	Re-vír	Druh SM	Specifikace druhu dřevina	sazenic, osiva t y p	trída obal	Projekt. plocha	Projekt. množství	Průměrná cena SM	Hodnota sad.mat.	Poznámka (z TAB171)
					50260	16	5		0,73	6,040			
					50260	33	3		0,19	1,680			
					50260	33	4		0,14	1,150			
					50260	33	5		0,26	2,350			
*					50260	BUK		sazenice 6 PRK	1,32	11,220			
					50390	16	5		0,10	0,600			
*					50390	BUK		poloodrost 9 PRK	0,10	0,600			
					53145	33	4		0,08	0,480			
*					53145	KLEN		semenáčky 4 SAD	0,08	0,480			
					53250	33	4		0,16	0,960			
*					53250	KLEN		sazenice 5 PRK	0,16	0,960			
					53260	33	4		0,35	2,100			
*					53260	KLEN		sazenice 6 PRK	0,35	2,100			
					53265	16	4		0,38	1,550			
					53265	16	5		0,03	0,180			
					53265	33	4		0,13	0,780			
*					53265	KLEN		sazenice 6 SAD	0,54	2,510			
					53270	33	3		0,06	0,400			
					53270	33	4		0,97	5,900			
					53270	33	5		0,01	0,050			
*					53270	KLEN		sazenice 7 PRK	1,04	6,350			
					53390	16	5		0,15	0,150			
					53390	33	3		0,04	0,040			
					53390	33	4		0,16	0,160			
*					53390	KLEN		poloodrost 9 PRK	0,35	0,350			
					61260	16	5		0,09	0,540			
					61260	33	4		0,08	0,500			
*					61260	JILM HORSK		sazenice 6 PRK	0,17	1,040			
					80275	16	5		0,02	0,150			
*					80275	LÍPA SRD		sazenice 7 SAD	0,02	0,150			
					83260	16	5		0,03	0,150			
*					83260	OLŠE LEPK		sazenice 6 PRK	0,03	0,150			

Sml zak	DM 70	Les obl	LVS	Re- vír	Druh SM	Specifikace druhu dřevina	sazenic, t y p	osiva třída obal	Projekt. plocha	Projekt. množství	Průměrná cena SM	Hodnota sad.mat.	Poznámka (z TAB171)
ÚHRN za LS	144	LS Černá Hora				(kontrolní čísla)			14,74	84,440			
v tom dodání druh SM, revír:													
1			1250		2				0,11	0,440			
1	*		1250		SMRK	sazenice	5	PRK	0,11	0,440			
1			1255		2				0,16	0,640			
1	*		1255		SMRK	sazenice	5	SAD	0,16	0,640			
1			1260		1				0,66	2,750			
1			1260		2				0,15	0,600			
1			1260		3				1,74	6,960			
1			1260		4				0,48	1,950			
1			1260		6				1,27	5,310			
1	*		1260		SMRK	sazenice	6	PRK	4,30	17,570			
1			1265		2				0,09	0,410			
1			1265		6				0,37	1,480			
1	*		1265		SMRK	sazenice	6	SAD	0,46	1,890			
1			10255		2				0,09	0,450			
1	*		10255		JEDLE	sazenice	5	SAD	0,09	0,450			
1			10260		2				0,11	0,550			
1			10260		6				0,01	0,050			
1	*		10260		JEDLE	sazenice	6	PRK	0,12	0,600			
1			10265		2				0,41	2,060			
1	*		10265		JEDLE	sazenice	6	SAD	0,41	2,060			
1			10270		3				0,10	0,500			
1			10270		4				0,13	0,650			
1	*		10270		JEDLE	sazenice	7	PRK	0,23	1,150			
1			18245		2				0,38	1,520			
1	*		18245		DOUGLASKA	sazenice	4	SAD	0,38	1,520			
1			18250		2				0,26	1,040			
1	*		18250		DOUGLASKA	sazenice	5	PRK	0,26	1,040			
1			18255		4				0,45	1,800			
1	*		18255		DOUGLASKA	sazenice	5	SAD	0,45	1,800			
1			20250		6				0,25	2,250			
1	*		20250		BOROVICE	sazenice	5	PRK	0,25	2,250			
1			20255		4				0,03	0,300			
1	*		20255		BOROVICE	sazenice	5	SAD	0,03	0,300			
1			30255		2				0,13	0,480			
1			30255		3				0,03	0,050			
1			30255		6				0,02	0,080			
1	*		30255		MODŘÍN	sazenice	5	SAD	0,18	0,610			
1			42155		2				0,18	1,440			
1	*		42155		DUB ZIMNÍ	semenáčky	5	SAD	0,18	1,440			
1			42260		2				0,12	0,960			
1			42260		3				0,77	6,930			
1			42260		4				0,20	1,900			
1			42260		6				0,06	0,600			
1	*		42260		DUB ZIMNÍ	sazenice	6	PRK	1,15	10,390			
1			42265		2				0,10	0,800			
1			42265		3				0,07	0,560			
1	*		42265		DUB ZIMNÍ	sazenice	6	SAD	0,17	1,360			
1			50155		2				1,06	8,220			
1			50155		6				0,08	0,720			
1	*		50155		BUK	semenáčky	5	SAD	1,14	8,940			
1			50255		2				0,51	4,080			
1	*		50255		BUK	sazenice	5	SAD	0,51	4,080			
1			50260		2				0,03	0,240			
1			50260		3				0,75	6,200			
1			50260		4				0,35	3,100			
1			50260		6				0,19	1,680			
1	*		50260		BUK	sazenice	6	PRK	1,32	11,220			
1			50390		2				0,10	0,600			
1	*		50390		BUK	poloodrost	9	PRK	0,10	0,600			
1			53145		2				0,08	0,480			
1	*		53145		KLEN	semenáčky	4	SAD	0,08	0,480			
1			53250		2				0,16	0,960			
1	*		53250		KLEN	sazenice	5	PRK	0,16	0,960			
1			53260		2				0,32	1,920			
1			53260		3				0,03	0,180			
1	*		53260		KLEN	sazenice	6	PRK	0,35	2,100			
1			53265		1				0,38	1,550			
1			53265		2				0,16	0,960			
1	*		53265		KLEN	sazenice	6	SAD	0,54	2,510			
1			53270		4				1,04	6,350			
1	*		53270		KLEN	sazenice	7	PRK	1,04	6,350			
1			53390		2				0,15	0,150			
1			53390		3				0,16	0,160			
1			53390		6				0,04	0,040			
1	*		53390		KLEN	poloodrost	9	PRK	0,35	0,350			
1			61260		3				0,09	0,540			
1			61260		4				0,08	0,500			

Sml zak	DM 70	Les obl	LVS	Re-vír	Druh SM	Specifikace druhu dřevina	sazenic, osiva t y p	Projekt. plocha	Projekt. množství	Průměrná cena SM	Hodnota sad.mat.	Poznámka (z TAB171)
					1	* 61260 JILM HORSK	sazenice	6	PRK	0,17	1,040	
					1	80275 4				0,02	0,150	
					1	* 80275 LÍPA SRD	sazenice	7	SAD	0,02	0,150	
					1	83260 1				0,03	0,150	
					1	* 83260 OLŠE LEPK	sazenice	6	PRK	0,03	0,150	
					* 1	smluvní materiál				14,74	84,440	

PŘÍLOHA č. P2 ZÁSADY PŘENOSU REPRODUKČNÍHO MATERIÁLU LESNÍCH DŘEVIN

Tato Příloha obsahuje zásady přenosu reprodukčního materiálu a podrobnosti o evidenci při nakládání s reprodukčním materiálem lesních dřevin.

- I. ZÁSADY POUŽITÍ REPRODUKČNÍHO MATERIÁLU LESNÍCH DŘEVIN V RÁMCI ČR A JEHO UVÁDĚNÍ DO OBĚHU
 - 1) Zásady přenosu reprodukčního materiálu (semen, semenáčků a sazenic) lesních dřevin určeného k umělé obnově lesa a k zalesňování pozemků prohlášených za pozemky určené k plnění funkcí lesa (dále také jen „reprodukční materiál lesních dřevin“), a podrobnosti o evidenci při nakládání s reprodukčním materiálem lesních dřevin a o evidenci původu založených lesních kultur, vyplývají z § 29 Zákona o lesích, a vyhlášky č. 139/2004 Sb., kterou se stanoví podrobnosti o přenosu semen a sazenic lesních dřevin, o evidenci o původu reprodukčního materiálu a podrobnosti o obnově lesních porostů a o zalesňování pozemků prohlášených za pozemky určené k plnění funkcí lesa, ve znění pozdějších předpisů. Podmínky, za nichž lze uvádět reprodukční materiál lesních dřevin do oběhu, stanovuje Zákon o obchodu s reprodukčním materiálem lesních dřevin, a vyhláška č. 29/2004 Sb., kterou se provádí zákon č. 149/2003 Sb., o obchodu s reprodukčním materiálem lesních dřevin, ve znění pozdějších předpisů.
 - 2) Reprodukční materiál lesních dřevin musí vyhovovat příslušným ustanovením Zákona o rostlinolékařské péči. Sadební materiál určitých rodů lesních dřevin vyjmenovaných v příloze č. 9 vyhlášky č. 215/2008 Sb., o opatřeních proti zavlékání a rozšiřování škodlivých organismů rostlin a rostlinných produktů, ve znění pozdějších předpisů, musí být opatřen rostlinolékařským pasem nebo náhradním rostlinolékařským pasem. Smluvní partner je povinen předat Lesům ČR originál rostlinolékařského pasu popřípadě náhradního rostlinolékařského pasu současně s Průvodním listem / Listem o původu reprodukčního materiálu lesních dřevin.
 - 3) Veškerý reprodukční materiál lesních dřevin musí být doložen originálem nebo úředně ověřenou kopií předepsaných dokladů dle Zákona o obchodu s reprodukčním materiálem lesních dřevin, a vyhlášky č. 29/2004 Sb., kterou se provádí zákon č. 149/2003 Sb., o obchodu s reprodukčním materiálem lesních dřevin, ve znění pozdějších předpisů (Průvodní list a průvodní štítek nebo List o původu).
 - 4) Slučování reprodukčního materiálu lesních dřevin určeného k obnově lesa a zalesňování pozemků prohlášených za pozemky určené k plnění funkcí lesa ve správě Lesů ČR Smluvním partnerem z různých oddílů je přípustné pouze po předchozím písemném souhlasu Lesů ČR.
 - 5) Doklady dle bodu 3) této Přílohy je Smluvní partner povinen předat Lesům ČR vždy bezodkladně po dokončení zalesňování; před zahájením zalesňování je Smluvní partner dále povinen tyto doklady Lesům ČR předat v prosté kopii.
 - 6) Vždy po ukončení Jarního nebo Podzimního zalesnění předá Smluvní partner Lesům ČR rozpis použití reprodukčního materiálu lesních dřevin v níže uvedené tabulce dle čísla revíru, porostních skupin, druhu zalesnění, čísla průvodního listu/listu o původu, dřevin, evidenčního č. uznané jednotky, redukované plochy a počtu sazenic. Povinnost doložit doklady dle bodu 3) této Přílohy tím není dotčena.
 - 7) V případě dovozu reprodukčního materiálu ze zahraničí budou takové případy řešeny individuálně s ředitelstvím Lesů ČR.

Revír č.	Porostní skupina (místo výsadby)	*Druh zalesnění	Číslo průvodního listu/listu o původu	Dřevina	Evidenční č. uznané jednotky	**Způsob pěstování	Redukovaná plocha (ha)	Počet sazenic (ks)

* Druh zalesnění: H – první, V – opakované, P – podsadba

**Způsob pěstování: P – prostokořenný, K – krytokořenný, V – množení vegetativně, G – množení generativně (v případě sje a podsje v kg S – surovina, O – osivo)

PŘÍLOHA č. P3 PODROBNÉ PODMÍNKY PROVÁDĚNÍ PĚSTEBNÍCH ČINNOSTÍ

A. Základní ustanovení

- I.** Tato Příloha obsahuje nezbytné zásady provádění vybraných Pěstebních činností. Specifikace výkonů může být dále upřesněna nebo i změněna v Příloze č. Z2 – Ostatní informace.
- II.** Smluvním partnerem v ceníku uvedené ceny dodávaných prací obsahují náklady na mzdu pracovníků za provedení práce včetně zdravotního a sociálního pojištění, pracovní a ochranné pomůcky pracovníků, dodávaný materiál a přípravky, dopravu pracovníků, materiálu a přípravků na pracoviště, pokud není v popisu níže nebo v Příloze č. Z2 – Ostatní informace uvedeno jinak. Součástí dodávky prací u všech výkonů je odstranění veškerých nádob, obalů, přepravek, zbytků chemikálií a ostatních materiálů (např. použité hřebíky) nejpozději do ukončení práce na pracovišti (v případě, že materiál dodaly Lesy ČR, bude vrácen do jejich skladu).
- III.** Jestliže při jakékoli činnosti Smluvního partnera dojde k poškození Kořenových náběhů či kmenů stojících stromů, které nejsou určeny k těžbě, musí být na náklady Smluvního partnera řádně ošetřeny do konce směny, během níž k poškození došlo. Vjezd techniky na nezpevněné linky a do Porostů je možný pouze za příznivých podmínek se souhlasem revírníka.
- IV.** Jestliže při jakékoli činnosti Smluvního partnera dojde k poškození oplocenky, musí být do konce pracovní doby provedena provizorní oprava zabraňující vstupu zvěře a definitivní oprava do konce činnosti na pracovišti. To vše na náklady Smluvního partnera.
- V.** Nebudou-li v Příloze č. Z2 – Ostatní informace, v Projektu nebo v Zadávacím listu pěstebních činností stanoveny jiné termíny pro provedení Pěstebních činností, jsou závazné tyto lhůty:

1) Obnova lesa sadbou:

a) jarní	nejdéle do
prostokořenná	31. 5. (resp. 30. 6. pro 7. a 8. LVS)
krytokořenná	30. 6.
b) podzimní	
prostokořenná	od 1. 9. do 15. 11.
krytokořenná	od 1. 7. do 15. 11.

V případě, že termín podzimního zalesnění bude ZL stanoven jinak, zejména pak v případě příznivého počasí, je Smluvní partner povinen zabezpečit reprodukční materiál rovněž tak, aby nedošlo k jeho poškození mrazem.

2) Ochrana mladých lesních porostů:

a) ochrana kultur proti zvěři	-“-	30. 11.
b) oplocování kultur	-“-	nejpozději ke dni předání zalesněné plochy, není-li do doby výstavby oplocení ochrana proti zvěři předem dohodnuta jinak
c) ožínání	-“-	30. 9.

- 3) Termín aplikace chemických přípravků bude určen optimální dobou pro aplikaci (dle návodu k použití, vývoje počasí, vývoje škůdce, apod.), případně dle instrukcí revírnicka. Způsob aplikace a množství použitého chemického přípravku budou stanoveny v souladu s návodem k použití přípravků, podmínkami aplikace a účelem použití přípravku tak, aby bylo dosaženo maximálního požadovaného účinku.
- VI.** Smluvní partner je povinen používat chemické přípravky v souladu s platným Registrem přípravků na ochranu rostlin. Při manipulaci a použití chemických látek je Smluvní partner povinen postupovat v souladu se Zákonem o rostlinolékařské péči a vyhláškou č. 327/2012 Sb., o ochraně včel, zvěře, vodních organismů a dalších necílových organismů při použití přípravků na ochranu rostlin, ve znění pozdějších předpisů. Smluvní partner Porostu vyhotoví a předá příslušné evidence v souladu s platnou legislativou Lesům ČR. Veškeré aplikace a nakládání s přípravky bude Smluvním partnerem prováděno v souladu s platným návodem k použití a bezpečnostními pokyny.
- VII.** Při veškerých činnostech je Smluvní partner povinen brát ohled zejména na zvláště chráněné části přírody, označená místa výskytu zvláště chráněných druhů rostlin, živočichů či vybraných evropských stanovišť, kulturní památky, měřičské značky (kamenné a plastové mezníky stabilizující katastrální a vlastnické hranice), výstražná a informační značení všeho druhu, objekty a zařízení sloužící veřejnosti.
- VIII.** Veškeré Pěstební činnosti je Smluvní partner povinen provést po celé projektované ploše (Porost nebo část Porostu), a to v počtu MJ, pruzích, celoplošně (podle Projektu) nebo podle vyznačení v Porostu.

B. Podrobné podmínky provádění výkonů Pěstebních činností

I. Vyklizování ploch po těžbě

- 1) Úklidem Klestu je rozuměn úklid Těžebních zbytků. Úklid Těžebních zbytků musí být proveden buď jejich uložením do hromad či pruhů, štěpkováním, drcením, spálením nebo odvozem (výroba na Lokalitě OM) tak, aby plocha byla připravena k zalesnění. Způsob úklidu Klestu určuje Projekt, popř. Zadávací list.
- 2) Těžební zbytky a zbytky dříví musí být neprodleně nejpozději do konce pracovní směny odstraněny z lesních cest 1. a 2. třídy a lesních svážnic (ČSN 736108 z června 2016), resp. z lesních cest 1. až 3. třídy (ČSN 736108 z února 1996), značených turistických a ostatních tras, stezek a pěšin, chodníků, příkopů a vodních toků.

11 011, 11 021, 11 031 – Úklid a pálení klestu – snášení Těžebních zbytků do hromad a zároveň jeho pálení při provedení protipožárních opatření (viz Příloha č. Z5 – Zásady požární ochrany).

11 111, 11 171, 11 121, 11 131 – Úklid klestu bez pálení ručně i mechanizovaně - snesení a uložení Těžebních zbytků do pruhů nebo hromad, šířka pruhů či hromady bude maximálně 2 metry. Vzdálenost pruhů (hromad) bude minimálně 10m. Pruhy budou orientovány souběžně se stávajícími, příp. uvažovanými vyklizovacími linkami v porostní skupině (dle pokynů revírnicka). V případě uložení do hromad či pruhů nesmí Klest znemožnit přístup ke stojícím stromům, tzn. stojící stromy nesmí být uloženým Klestem obrovnány.

11 211, 11 221, 11 231 – Pálení sneseného klestu – pálení Těžebních zbytků při dodržení všech protipožárních opatření (viz Příloha č. Z5 – Zásady požární ochrany).

11 311, 11 331 – Štěpkování klestu - s rozmetáním štěpky – štěpkování Těžebních zbytků štěpkovačem na frakci 5-15 cm a následné rozmetání štěpky tak, aby se nevytvořila na ploše místa s vrstvou štěpky větší než 10 cm.

11 321, 11 341 – Štěpkování klestu - bez rozmetání štěpky – štěpkování Těžebních zbytků štěpkovačem na frakci 5-15 cm.

11 411 – Drcení klestu – drcení Těžebních zbytků musí být vždy provedeno po celé určené ploše Porostu, ponechání nepodrcených ploch je nepřípustné. V případě terénních překážek (kameny, prohlubně) budou Těžební zbytky Smluvním partnerem vyneseny na vhodné místo a tam rozdrceny. Drcení musí být vždy provedeno až k povrchu půdy. Ponechání nepodrcených zbytků, které omezují následné pěstební práce včetně ručního zalesňování, je nepřípustné.

11 581 – Vyklizování ploch po těžbě jinak – viz Příloha č. Z2 – Ostatní informace.

11 611 – Dočišťování ploch po těžbě – výřez a krácení škodících dřevin, podrostu a poškozených cílových dřevin na těžební ploše a úklid takto vzniklého nehroubí. Jednotlivé sekce budou rozřezány na velikost do 2m délky.

II. Příprava půdy pro obnovu lesa

- 1) Příprava půdy pro přirozenou obnovu musí být provedena tak, aby bylo umožněno vyklíčení semen mateřského porostu na projektované ploše. Mateřský porost nesmí být poškozen.
- 2) Příprava půdy pro umělou obnovu lesa musí umožnit vysazení sazenic ve stanoveném sponu na projektované ploše.

12 011, 12 111 - Příprava půdy - ruč + mech. v ploškách - narušení půdního krytu na minerální zeminu. Případný drn musí být překlopen mimo plošku a zabezpečen tak, aby nemohlo dojít k opětovnému zaklopení.

12 021, 12 121 - Příprava půdy - ruč + mech. v pruzích - narušení půdního krytu na minerální zeminu. Případný drn musí být překlopen mimo brázdu a zabezpečen tak, aby nemohlo dojít k opětovnému zaklopení.

12 051, 12 052, 12 151 - Příprava půdy - ruč + mech. celoplošně - rozhrnutí a rozprostření hmoty nehroubí po celé ploše, její rozdrcení, převrácení a smíšení horního půdního horizontu do hloubky min. 20 cm, odstranění a zpracování zbytků porostů škodících dřevin. Stávající linky (LDS) dotčené přípravou půdy musí být po ukončení prací uvedeny do původního stavu. Nesmí dojít k zasažení stávajících náletů nebo nárostů cílových dřevin.

12 061, 12161 - Příprava půdy - chemicky v pruzích - příprava postřikové látky dle typu buřeně a návodu výrobce, rovnoměrná aplikace postřiku v pruhu. Postřikem nesmí být zasaženy nálety nebo nárosty cílových dřevin (kultury, porosty).

12 071, 12 171 - Příprava půdy - chemicky celoplošně - příprava postřikové látky dle typu buřeně a návodu výrobce, rovnoměrná aplikace postřiku po ploše, musí být dodržena stanovená hektarová dávka. Postřikem nesmí být zasaženy nálety nebo nárosty cílových dřevin (kultury, porosty).

12511 – Příprava půdy pro zales. melioracemi - viz Příloha č. Z2 – Ostatní informace.

III. Obnova lesa (zalesňování)

- 1) Cena dodávaného sadebního materiálu a semen není součástí ceny prací, je uvedena zvlášť v ceníku sadebního materiálu. Kromě sazenic dodaných Smluvním partnerem je možné k zalesňování použít vlastní sadební materiál Lesů ČR, pokud je to obsaženo v předaných Projektech. V tomto případě se na výzvu Smluvního partnera pověřený zaměstnanec Lesů ČR zúčastní přejímky sadebního materiálu ve školce.
- 2) Sadební materiál a osivo musí být v době výsadby nebo síše v dobrém zdravotním stavu a musí odpovídat požadavkům na kvalitu reprodukčního materiálu podle vyhlášky č. 29/2004 Sb., kterou se provádí zákon č. 149/2003 Sb., o obchodu s reprodukčním materiálem lesních dřevin, ve znění pozdějších předpisů, a ČSN 48 2115 Sadební materiál lesních dřevin. Nebude-li dohodnuto jinak, musí být sazenice označeny jménem výrobce a

původem, tak aby nemohlo dojít k jejich záměně, tj. jeden štítek na každých 200 ks i započatých zalesňovaných sazenic na ploše, min. však 1 ks na zalesňované ploše.

- 3) Zásady přenosu reprodukčního materiálu lesních dřevin jsou obsaženy v Příloze č. P2 – Zásady přenosu reprodukčního materiálu lesních dřevin.
- 4) Činnosti související s obnovou lesa musí být provedeny v souladu s ČSN 482116 Umělá obnova lesa a zalesňování, tj. mimo jiné i odpovídající technologií sadby, která nedeformuje kořenový systém sazenice a zajišťuje zdárný růst sazenice s ohledem na buření; např. jamka 35 x 35 cm v případě úporné buřně (např. třtina). Kořenový systém může být v souladu s touto ČSN před výsadbou zkrácen za předpokladu zachování dostatečného množství kořenového vlášení, max. však o 1/3 jeho objemu.
- 5) Se sadebním materiálem bude manipulováno a před výsadbou bude uložen tak, aby nedocházelo k vysychání kořenového systému, zapaření sadebního materiálu, nebo jeho přehřátí na přímém slunci, či k jinému poškození ovlivňujícímu ujmavost a růst sazenic.
- 6) V případě nedostatku sadebního materiálu na trhu je Smluvní partner oprávněn po předchozí písemné dohodě s Lesy ČR použít k zalesnění sadební materiál, který neodpovídá parametrům výšky nadzemní části a maximálního věku podle ČSN 48 2115.
- 7) Lesy ČR jsou oprávněny kontrolovat kvalitu a nakládání se sadebním materiálem při expedici ve školce, v průběhu dopravy, před výsadbou (manipulace, založení a uložení) i během výsadby.
- 8) Kořenový krček prostokořenného sadebního materiálu bude po zasazení v závislosti na době výsadby a stanovišti 2 (jaro) – 4 (léto a podzim) cm pod úroveň povrchu zeminy. Bal krytokořenného materiálu musí být překryt 2 cm zeminy.
- 9) Je-li dohodnuto ošetření sadebního materiálu jehličnatých dřevin proti klikorohu borovému před výsadbou, musí být provedeno prokazatelně a to ne dříve než týden před výsadbou. Název použitého přípravku a datum ošetření bude uvedeno buď v průvodních listech k sadebnímu materiálu v kolonce doplňující údaje Smluvního partnera (při ošetření ve školce) nebo v záznamu o použití přípravků na ochranu rostlin (při ošetření na místě výsadby).
Jehličnaté sazenice a semenáčky vysazované v období od 1. 4. do 31. 10. musí být ošetřeny proti klikorohu máčením před výsadbou, není-li v Příloze č. Z2 – Ostatní informace či v Projektu stanoveno jinak. Smluvní partner je oprávněn provést alternativní ošetření pouze za podmínky písemného předchozího souhlasu Lesů ČR, a to nejpozději do 3 dnů po výsadbě; úhrada ošetření - CK 25011.
- 10) Smluvní partner je povinen před zahájením výsadby proškolit veškeré osoby, které budou tuto činnost realizovat, o správném způsobu manipulace se sadebním materiálem a o způsobu výsadby.

14 011, 14 021, 14 031, 14 051, 14 081, 14 111, 14 121, 14 131, 14 151, 14 181 – Síje a podsíje - viz Příloha č. Z2 – Ostatní informace.

16 011, 16211 - Sadba a podsadba - ruční + mech. – jamková – vyhledání místa pro jamku ve sponu stanoveném v Zadávacím listu, strhnutí drnu nebo silné vrstvy humusu o rozměrech jamky na minerální zeminu, prokopání jamky po celé ploše, odstranění kamenů a překážejících kořenů. Při výsadbě prostokořenných sazenic úprava dna jamky dle tvaru kořenů (u smrku vytvoření kopečku uprostřed jamky), vložení sazenice, rozprostření kořenů do přirozené architektiky s přidáním trochu organické hmoty z okolí jamky, jejich překrytí zeminou, střední umáčknutí zeminy za účelem vytlačení vzduchu a jemné nakypření horní vrstvy zeminy (překrytí hlínou) za účelem přerušování kapilární vztlakovosti. Velikost jamek při zalesňování musí odpovídat velikosti kořenového systému zalesňovaných sazenic a výsadba nesmí způsobit jeho deformaci. Není-li v Zadávacím listu nebo v Příloze č. Z2 – Ostatní informace uvedeno jinak, miní se jamka o rozměrech 25 x 25 cm prokopaná do hloubky odpovídající přirozené architektice a velikosti kořenového systému, min. však 15 cm, případně s využitím půdních vrtáků odpovídající velikosti.

16 411, 16 611 – Opakovaná sadba a podsadba - ruční + mech. – jamková – viz 16 011, 16 211 v případě doplňování uhynulých sazenic, součástí je vyhledání uhynulé sazenice a její náhrada za novou.

16 021, 16221 – Sadba a podsadba - ruční + mech. - štěrbinová – zalesnění rýhovacím zalesňovacím strojem ve stanoveném sponu, nebo vhodným ručním sazečem, vyhledání místa pro zasazení sazenice ve sponu stanoveném v Zadávacím listu. Při ruční sadbě plochým sazečem vytvoření štěrbin dostatečné hloubky tahem jedním směrem, svislé vložení sazenice a její mírné povytažení (kořenový krček na úroveň povrchu zeminy) s cílem zabránit nežádoucí deformaci kořenového systému. Zahloubení sazeče paralelně s první štěrbinou ve vzdálenosti 5 – 10 cm, kývavým pohybem sazeče přitlačit zeminu nejprve ve spodní části štěrbin a následně v horní, z první štěrbinou musí být vytlačen veškerý vzduch. Opakované zahloubení sazeče cca 10 cm od předchozí štěrbinou a tím zamezení vysychání zeminy. Provádí 2 pracovníci (jeden vytváří rýhu, druhý vkládá sadební materiál). Při ruční sadbě krytokořenné sadby trnem musí vytvořený otvor odpovídat velikosti kořenového balu, sazenice musí být do jamky umístěna, přehrnuta zeminou, která je mírně následně středně umáčknuta.

16 421, 16 621 – Opakovaná sadba a podsadba - ruční + mech. – štěrbinová – viz 16 021, 16 221 v případě doplňování uhynulých sazenic, součástí je vyhledání uhynulé sazenice a její náhrada za novou.

16 031, 16231 - Sadba a podsadba - ruční + mech. - kopečková – viz Příloha č. Z2 – Ostatní informace.

16 431, 16 631 – Opakovaná sadba a podsadba - ruční + mech. – kopečková – viz 16 031, 16 231 v případě doplňování uhynulých sazenic, součástí je vyhledání uhynulé sazenice a její náhrada za novou.

16 041, 16 241 - Sadba a podsadba - ruční + mech. - sázecími rourami nebo dutými rýči - velikost sázecí roury (duté rýče) musí odpovídat kořenovému balu sázené sazenice, resp. semenáčku.

16 241, 16 641 – Opakovaná sadba a podsadba - ruční + mech. - sázecími rourami nebo dutými rýči – viz 16 041, 16 241 v případě doplňování uhynulých sazenic, součástí je vyhledání uhynulé sazenice a její náhrada za novou.

16 081, 16281 - Sadba a podsadba - ruční + mech. – jiná – viz Příloha č. Z2 – Ostatní informace.

16 481, 16 681 – Opakovaná sadba a podsadba - ruční + mech. – jiná – viz 16 081, 16 281 v případě doplňování uhynulých sazenic, součástí je vyhledání uhynulé sazenice a její náhrada za novou.

16 901 - Doplnění MZD – viz Příloha č. Z2 – Ostatní informace.

IV. Ošetřování mladých lesních porostů

21 011 – Ošetřování MLP kypřením půdy – ručně + mech. – viz Příloha č. Z2 – Ostatní informace.

21 111 – Ošetřování MLP jinak – viz Příloha č. Z2 – Ostatní informace.

V. Oplocování mladých lesních porostů

1) Stavba oplocenek

- a) Není-li Projektem či Přílohou č. Z2 – Ostatní informace stanoveno jinak, musí být oplocenka stabilní a musí splňovat parametry příslušného modelového typu oplocenky

Lesů ČR, dle Přílohy č. P5 - Katalogu pro oplocenky používané při mechanické ochraně mladých lesních porostů.

- b) Při oplocování z použitých dílů je součástí dodávky jejich oprava a doprava do místa stavby.
- c) Na oplocení nesmí být závady umožňující proniknutí zvěře do oplocenky.
- d) Při dokončování oplocenky je součástí dodávky zajištění vyhnání zvěře popřípadě zvířat, která mohou způsobit škodu na ochraňované kultuře, z oplocenky.

22 011, 22 021, 22 031, 22 041, 22 051, 22 061, 22 111, 22 121, 22 131, 22 141, 22 151, 22 161 - oplocenky z nových materiálů - viz Příloha č. P5 - Katalog pro oplocenky používané při mechanické ochraně mladých lesních porostů, příp. viz Příloha č. Z2 – Ostatní informace.

22 411, 22 421 - Oplocov. z použ.mater.-drátěné - pro stavbu bude použito pletivo z rozebraných oplocenek. Ostatní viz oplocenky z nových materiálů.

22 511, 22 521 - Oplocov. z použ.mater.-dřevěné - pro stavbu budou použity pole z rozebraných oplocenek. Ostatní viz oplocenky z nových materiálů.

22 611 - Zřizování oplocenek v oborách – viz Příloha č. Z2 – Ostatní informace.

22 711 – Doplnění spodního ráhna u stávajícího oplocení - parametry ráhna viz Příloha č. P5 - Katalog pro oplocenky používané při mechanické ochraně mladých lesních porostů. Ostatní viz Příloha č. Z2 – Ostatní informace.

22 721 – Doplnění vodícího drátu u stávajícího oplocení – parametry drátu viz Příloha č. P5 - Katalog pro oplocenky používané při mechanické ochraně mladých lesních porostů. Ostatní viz Příloha č. Z2 – Ostatní informace.

2) Rozebírání a likvidace oplocenek

Jestliže jsou při likvidaci oplocení dřevěné prvky páleny, bude při této činnosti postupováno v souladu s Přílohou č. Z5 – Zásady požární ochrany. Kovové součásti budou po vyhasnutí ohniště Smluvním partnerem uklizeny.

22 211, 22 221 - Rozebírání a likvidace oplocenky drátěné - sejmutí a svinutí drátěného pletiva, odvoz použitelného pletiva na revírníkem určené místo, rozebrání dřevěných dílů (sloupky, ráhna, přeazy), jejich uložení na hromady po min. 20 m mimo LDS a stávající kultury a nárosty. Sloupky je možné v úrovni povrchu terénu odříznout. Hřebíky v dřevěných dílech musí být odstraněny nebo zahnuty tak, aby nemohlo dojít k poranění osob, zvěře nebo k proražení pneumatik. Ekologická likvidace nepoužitelného pletiva je součástí technologie.

22 311, 22 321 - Rozebírání a likvidace oplocenky dřevěné - rozebrání a uložení dřevěných částí na hromady mimo LDS a stávající kultury a nárosty min. po 20 m (opětovně použitelné pole oplocenky budou podloženy a proloženy vzpěrami). Sloupky je možné v úrovni povrchu terénu odříznout. Vyčnívající hřebíky budou z dřevěných částí odstraněny, případně zahnuty tak, aby nemohlo dojít k poranění osob, zvěře nebo k proražení pneumatik.

3) Opravy oplocenek

- a) Oprava oplocenek musí být zahájena nejpozději následující pracovní den po předání objednávky. Součástí objednávky je rozsah a způsob provedení opravy. Před vlastní opravou musí být z oplocenky Smluvním partnerem vyhnána zvěř popřípadě zvířata, která mohou způsobit škodu na ochraňované kultuře.

- b) Při opravě oplocenky s výměnou celých polí a kůlů u oplocenek dřevěných nebo pletiva a kůlů u oplocenek drátěných bude cena díla počítána z ceny u příslušných podvýkonů pro oplocování (rozebírání a likvidace + stavba z nových/použ. materiálů) bez další kalkulace nákladů dle hodinové sazby.
- c) Při opravě oplocenky bez potřeby výměny nosných dílů bude oprava hrazena kalkulací nákladů dle hodinové sazby a dodaného materiálu.

22 981 – Údržba a opravy oplocenek – oprava oplocenky s výměnou nosných dílů oplocenky (sloupy + vzpěry). Výměna jednoho sloupu se při kalkulaci ceny započítává délkou jednoho pole oplocenky.

4) Kontrolní a srovnávací plochy

23 011 - Kontrolní a srovnávací plochy zřizování – zřízení dvou čtvercových ploch o straně 5m na místě určeném revírníkem. Kolem jedné z ploch zbudování oplocenky tvaru čtverce o straně 6 m s jedním žebříkem/brankou. Konstrukce a materiál oplocenky viz Příloha č. P5 - Katalog pro oplocenky používané při mechanické ochraně mladých lesních porostů – Drátěná vysoká nebo horská 200,220/3. Každá plocha vytyčena v rozích pomocí 4 dřevěných kůlů a jedním kůlem uprostřed. Minimální průměr kůlů 5 cm bez kůry, délka kůlů na oplocené ploše 0,6 – 0,7 m (min. 0,3 m musí vyčnívat nad povrch půdy), na neoplocené ploše min. 0,8 m (min. 0,5 m musí vyčnívat nad povrch půdy). Kůly zapuštěny min. 0,3 m do země, v části zapuštěné do země a 10 cm nad povrch půdy odkorněny a impregnovány vhodným přípravkem, nebo opáleny na dřevo. Neoplocená plocha stabilizována uprostřed ocelovým kolíkem průměru min. 8 mm.

23 021 - Kontrolní a srovnávací plochy - rozebírání – viz rozebírání a likvidace oplocenek.

VI. Ochrana mladých lesních porostů proti zvěři

Ochrana musí být provedena na plochách uměle zalesněných u všech jedinců cílových dřevin, u přirozených náletů a nárostů v rozsahu odpovídajícím počtu sazenic při umělém zalesnění.

Při projektování i realizaci je zohledněn dosavadní nezdár v kultuře, popřípadě ochraňování jedinci z přirozené obnovy a takto jsou také činnosti převzaty a hrazeny.

1) Mechanická ochrana terminálu

Provádí se zpravidla u jehličnatých dřevin.

23 211 - Mechanická ochrana vrcholu - Umístění na terminální výhon tak, aby v době rašení nedošlo k deformaci či zaškrcení nových prýtů. V případě použití ovčí vlny musí být pro zajištění repelentního efektu použita čerstvá stříž dle instrukce revírníka.

2) Individuální ochrana

Předmětem ochrany je celý jedinec (tubusy, oplůtky, rozsochy atd.)

23 311 – Individuální ochrana – tubusové chrániče

Instalace individuální ochrany po umělé obnově bude provedena ke dni předání zalesněné plochy.

Nosné kůly:

- dřevěné DB, AK, tvrdé listn. - o průměru min. 5 cm bez kůry (hranol 3 x 5 cm)
 - dřevěné SM, BO, MD o průměru min. 7 cm bez kůry (hranol 5 x 5 cm)
- Kůl/hranol v části zatlučené do země opálen, nebo odkorněn a penetrován vhodným prostředkem v délce 10 cm nad půdní povrch.
- železný prut průměr min. 8 mm.

Instalace chrániče - jeden nosný kůl k jednomu chrániči. Délka kůlu nad povrchem musí umožnit řádné uchycení chrániče dle konstrukce jeho úchytů. Kůl zatlučen min. 40 cm do země. Chránič bude pevně připevněn ke kůlu vázacím drátem minimálně na dvou místech vzdálených minimálně 0,5 m od sebe, přičemž sazenice nesmí být vázacím drátem omotána a zaškrcena. Další viz Příloha č. Z2 – Ostatní informace.

23 312 - Individuální ochrana - opakované použití chráničů - chrániče budou k dispozici na Lokalitě OM, opakované použití revírníkem určených chráničů. Ostatní viz 23 311.

23 321 – Individuální ochrana – opichy

Instalace individuální ochrany po umělé obnově bude provedena ke dni předání zalesněné plochy. Další viz Příloha č. Z2 – Ostatní informace.

23 331 – Individuální ochrana – oplůtky

Instalace individuální ochrany po umělé obnově bude provedena ke dni předání zalesněné plochy.

Nosné kůly:

- dřevěné DB, AK, tvrdé listn. - o průměru min. 5 cm bez kůry (hranol 3 x 5 cm)
- dřevěné SM, BO, MD o průměru min. 7 cm bez kůry (hranol 5 x 5 cm)
Kůl/hranol v části zatlučené do země opálen, nebo odkorněn a penetrován vhodným prostředkem v délce 10 cm nad půdní povrch.
- železný prut průměr min. 8 mm.

Oplůtky – dva nosné kůly k jednomu oplůtku. Délka kůlu cca o 10 cm větší než výška pletiva, kůl zatlučen min. 40 cm do země. Pletivo bude spojeno pevně do kruhu a bude pevně připevněno ke každému kůlu vázacím drátem minimálně na dvou místech vzdálených minimálně 0,5 m od sebe.

Další viz Příloha č. Z2 – Ostatní informace.

23 332 - Individuální ochrana - opakované použití pletiva - pletivo bude k dispozici na Lokalitě OM, opakované použití revírníkem určeného pletiva. Ostatní viz 23 331.

23 341 - Individuální ochrana - rozsocha

Instalace individuální ochrany po umělé obnově bude provedena ke dni předání zalesněné plochy.

Rozsocha – část kmínku jehličnatých dřevin vytěžených při prořezávce s minimálně třemi pravidelně rozmístěnými přesleny. Minimální výška 140 cm. Na spodní části rozsochy se v případě potřeby vyrobí špice pro snadnější zatlučení do země.

23 371 – individuální ochrana – oprava – výměna poškozené části individuální ochrany za novou.

23 381 - individuální ochrana - odstranění, likvidace - sejmutí a svinutí drátěného pletiva z oplůtek, uložení nosných kůlů (plastových tubusů) na hromady mimo LDS. Hřebíky v dřevěných dílech musí být odstraněny nebo zahnuty tak, aby nemohlo dojít k poranění osob, zvíře nebo k proražení pneumatik. Ekologická likvidace pletiva (plastových tubusů) je součástí technologie.

23 611 – Oplůtky v oborách – viz Příloha č. Z2 – Ostatní informace.

23 621 – Opravy oplůtek – výměna poškozené části oplůtku za nový.

3) Chemická ochrana

Musí být ošetřen terminální výhon, pokud Projekt nestanoví jinak.

23 111 - Nátěr nebo postřik kultur repelenty - letní – ošetřen musí být u jehličnanů terminální výhon a poslední přeslen, v případě listnáčů ošetření vrcholové části sazenice v délce min. 25 cm. Při aplikaci postřikovačem použití trysky odpovídající aplikované látce a výrobcem předepsanému aplikačnímu tlaku. Manipulace a příprava postřikové látky dle návodu výrobce.

23 121 - Nátěr nebo postřik kultur repelenty - zimní - délka ošetřeného výhonu je min. 1/2 jeho délky, max. do 25 cm. V případě listnaté výsadby do 50 cm výšky sazenice se ošetřuje min. 1/2 výšky sazenice. Odchylky je nutné odsouhlasit s revírníkem. Manipulace a případné nařazení dle návodu výrobce, rovnoměrné nanesení přípravku na terminální výhon. V době přejímání musí ošetřená kultura splňovat podmínku úplného zaschnutí přípravku.

23 151 - Ochrana náletů repelenty - letní - viz výkon 23 111.

23 161 - Ochrana náletů repelenty - zimní - viz výkon 23 121.

23 511 – Ochrana proti černé zvěři - viz Příloha č. Z2 - Ostatní informace.

23 711 – Nátěr nebo postřik repelenty -letní- sazenice před výsadbou – ošetření sazenic v balících, nebo přepravech. Ostatní viz výkon 23 111.

23 721 - Nátěr nebo postřik repelenty -zimní- sazenice před výsadbou - ošetření sazenic v balících, nebo přepravech. Ostatní viz výkon 23 121.

VII. Ochrana mladých lesních porostů proti buření

Zásahem nesmí být poškozeny nebo zničeny sazenice nebo jedinci cílových a melioračních dřevin z přirozené obnovy. Ožínání ruční i mechanizované musí být časově rozloženo tak, aby bylo přednostně realizováno na nejvíce buřenicích stanovištích.

1) *Mechanická ochrana*

- a) **24 011, 24021 - Ožínání ručně + mech.** – vyhledání sazenic, ožnutí buřeně v okolí sazenic na výšku strniště nejvýše do jedné třetiny výšky sazenic. Zkosená buřeně se klade kolem sazenic nebo mezi ně. Nesmí dojít k poškození sazenic. Velikost ožnuté plochy musí být taková, aby bylo vyloučeno zalehnutí sazenic okolní buřeně. Ožínáním musí být odstraněny kromě travin a bylin i škodící dřeviny a keře do síly 1 cm v kořenovém krčku.

24 031 - Ožínání ručně + mechanicky - celoplošně - viz 24 011. Po celé zadané ploše nesmí zůstat neožnutá buřeně.

- b) **24211 – Ošlapávání kultur** – musí být provedeno úplným sešlapáním buřeně kolem sazenic do vzdálenosti nejméně na výšku buřeně. Nesmí dojít k poškození sazenic.
- c) **24311 – Mulčování** - musí být provedeno tak, aby byla celá ploška o poloměru nejméně na výšku buřeně úplně pokryta mulčovacím materiálem.

2) *Chemická ochrana*

Bude použit přípravek ze skupiny herbicidů stanovený Projektem. Herbicidem nesmí být poškozena, popř. zničena cílová dřevina. Příprava aplikovaného roztoku a aplikační dávka je odvozena od druhů a stavu buřeně podle návodu výrobce.

24 411 - Chemická ochrana MLP proti buření – v ploškách – aplikace na buřeně v okolí sazenice.

24 421 - Chemická ochrana MLP proti buření – v pruzích – aplikace na buřeně v okolí sazenic dle informací revírníka.

24 431 - Chemická ochrana MLP proti buření - celoplošně - aplikace na buřeň po celé zadané ploše.

3) Výsek škodících dřevin

- a) Nehroubí a Hroubí ponechané v souladu s Projektem v Porostu musí být zkráceno na sekce nejvýše 2 m dlouhé.
- b) Arboricidy lze použít pouze v souladu s Projektem. Arboricidem nesmí být poškozena nebo zničena cílová dřevina.

24 511 - Odstranění škodících dřevin - ručně + mech. - výřez škodících dřevin, jejich stažení na zem a rozřezání na max. 2 m kusy.

24 531 - Odstranění škodících dřevin - chemicky – postřik škodících dřevin arboricidem.

24 541 - Odstranění škodících dřevin - kombinovaně - výřez škodících dřevin, jejich stažení na zem a rozřezání na max. 2 m kusy. Nátěr pařízků arboricidem.

VIII. Ochrana MLP proti hmyzím škůdcům, hlodavcům a ost. škodl. činitelům

25 011 – Klikoroh borový – chemické ošetření kultury – jedná se o ošetření spodní poloviny kmínků sazenic na ploše insekticidem, který musí obsahovat příměs barviva, není-li Zadávacím listem stanoveno jinak. Ošetření se provádí buď před výsadbou máčením sazenic nebo ošetřením na ploše nejpozději do 3 dnů po výsadbě.

25 021 – Klikoroh borový – výroba a kladení pastí spolu s výměnou návnad – cena obsahuje výrobu a kladení lapacích kůr s otrávenou návnadou, označení pastí kulem a při výměně počítání brouků.

25 111 – Ochrana MLP proti ostatním hmyzím škůdcům – obranný zásah proti jinému hmyzímu škůdci viz Příloha č. Z2 – Ostatní informace.

25 211 – Ošetření proti ponravám chrousta - při zalesnění - ošetření půdním insekticidem - aplikace látky ke kořenům při výsadbě.

25 221 – Ošetření proti ponravám chrousta - dodatečně - ošetření půdním insekticidem - aplikace látky ke kořenům u kultur.

26 011 – Hlodavci - nátěry kultur repelenty – nátěr kmínku určených sazenic repelentem po celém obvodu do výše min. 30 cm.

26 021 – Hlodavci - kladení návnad nebo pastí spolu s výměnou návnad – Pasti musí odpovídat podmínkám a účelu aplikace.

26 111 – Sypavka borová – chemické ošetření kultury fungicidem. Cena uvedena za jedno ošetření kultury.

26 211 – Padlí dubové – chemické ošetření kultury fungicidem.

26 411 – Ostatní škůdci – obranný zásah proti škůdci viz Příloha č. Z2 – Ostatní informace.

IX. Prořezávky a výchova Porostů

1) Prostřihávky

31 011 – Prostrhávký – jehličnaté i listnaté – ručně + mech – viz Příloha č. Z2 – Ostatní informace.

31 031 – Prostrhávký – jehličnaté i listnaté – chemický – viz Příloha č. Z2 – Ostatní informace.

2) Prořezávky

Prořezávka se liší od výřezu škodících dřevin tím, že na převažující ploše porostní skupiny (etáže) je realizován zásah v dřevinách základních, MZD, přimíšených a vtroušených na stanovený cílový počet.

- a) Prořezávky se provádějí podle instruktáže provedené Lesy ČR pro jednotlivé druhy dřevin.
- b) Prořezávkou odstraněné stromy musí být staženy na zem. Nehroubí a Hroubí ponechané v souladu s Projektem v Porostu musí být zkráceno na sekce nejvýše 2 m dlouhé.
- c) Arboricidy lze použít pouze v souladu s Projektem.
- d) Součástí prořezávky není rozčlenění Porostů linkami. Jejich vzájemnou vzdálenost, šířku, začátek a směr vyznačí fyzicky Lesy ČR.

31 311, 31 411, 31 511 – Prořezávky – ručně + mech – vyhledání nežádoucích jedinců, jejich pokácení a příp. zkrácení na sekce kratší než 2 m, stažení sekcí na zem. Zásahem nesmí být poškození cíloví jedinci.

31 331, 31 431, 31 531 – Prořezávky chemický – viz Příloha č. Z2 – Ostatní informace.

3) Rozčleňování Porostů

31 611 - Rozčleňování porostů - vyřezání vyznačených rozčleňovacích linií, zkrácení vyřezaného nehroubí (příp. Hroubí) na sekce kratší než 2 m a jejich odstranění z plochy linky. Výše Pařezů odpovídá úrovněmu kácení (1/3 šířky kmene). Šířka linek a vzdálenost mezi nimi vychází z předpokládané budoucí technologie soustřeďování dříví a zpravidla se pohybuje mezi 3 - 4 m vzdálených 15-40 m.

4) Zpřístupnění Porostů

- a) V rámci zpřístupnění Porostů se provádí výřez dříví a hrázkování.
- b) Součástí zpřístupnění Porostů není rozčlenění porostních skupin linkami. Vyznačení začátku a směru linky zajistí Lesy ČR.
- c) Nehroubí a Hroubí ponechané v souladu s Projektem v Porostu musí být zkráceno na sekce nejvýše 2 m dlouhé.
- d) Při hrázkování musí být vyklizeno veškeré ležící dříví a uloženo v Porostu mimo vyklizovací linky v pruzích, jejichž směr a šířku určí Lesy ČR.

32 311 – Zpřístupňování porostů řezem – zásah umožňující pohyb po Porostu za účelem provedení probírky. Jedná se o odstranění materiálu stojícího a ležícího nehroubí pokácením a rozřezáním na sekce kratší 2 m.

32 321 – Zpřístupňování porostů hrázkováním ležícího dříví – uložení vyřezaného materiálu do pruhů a hromad v Porostech dle pokynů revírníka.

32 331 – Zpřístupňování porostů řezem a hrázkováním – kombinace 32 311 a 32 321.

X. Vyvěttování Porostů

Vyvěttování se provádí podle vyznačení a instruktáže provedené Lesy ČR.

35 011 - Vyvěttování předcházející ochraně - jedná se o vyvěttování označených stromů do určené výšky. Řez musí být hladký a veden rovnoběžně s kmenem stromu bez poškození kůry kmene.

42 111, 42 121, 42 131 – oklest a ořez – jedná se o vyvěttování stromů do určené výšky. Řez/oklest musí být proveden na úrovni povrchu kmene bez poškození kůry kmene.

XI. Ochrana lesa

1) Proti ohryzu a loupání

- a) Zraňováním, nátěrem nebo mechanickou ochranou musí být bezprostředně po předchozím vyvětvení ošetřen celý projektovaný počet stromů, resp. všechny vyznačené stromy (400 - 600 ks / ha) do výšky odpovídající druhu zvěře a obvyklé sněhové pokrývce.
- b) Použití plastů výrazných barev je nepřípustné.

35 111 – Ochrana kmenů repelenty – bodováním – kmen musí být pokryt repelentem na 50 % plochy kmene a to rovnoměrně po celém obvodu až do výšky 2 m.

35 121 – Ochrana kmenů repelenty – v pruzích – kmen musí být pokryt repelentem v pruzích na 50 % plochy kmene a to rovnoměrně po celém obvodu až do výšky 2 m.

35 131 – Ochrana kmenů repelenty – celoplošně – kmen musí být pokryt repelentem po celé ploše obvodu až do výšky 2 m.

35 211 – Zraňování kůry – kůra stromů se zraní speciálním zraňovačem do výšky cca 200 cm ve třech pásmech dokola, vzdálenost mezi pásmy cca 50 cm. Zranění bude provedeno tak, aby došlo k zasmolení bazální části kmene.

35 311 – Ovazování klestem – ohnutí 2-3 přeslenů větví z výšky cca 2 m směrem k zemi a přivázání těchto větví vázacím drátem o síle 3 mm ke kmeni tak, aby nedošlo k jeho poškození a zaškrnutí. Použití přinesených nařezaných větví potřebné délky je možné v souladu s Přílohou č. Z2 – Ostatní informace.

35 321 – Ovazování jiným materiálem – viz Příloha č. Z2 – Ostatní informace.

35 331 – Odstranění ovazu + jeho likvidace - cena je za odstranění a ekologickou likvidaci použitého ovazu.

2) Ochrana lesa proti hmyzím škůdcům

Chemická a kombinovaná asanace je včetně dodávky insekticidního přípravku a vhodného smáčedla.

Zásady ochrany lesa proti kůrovci jsou obsaženy v Příloze č. Z3 – Obrana a ochrana proti kůrovci.

36 011 – Lapače na kůrovce – instalace – rozvoz lapačů do Porostu, upevnění lapače na stabilní konstrukci. Spodní hrana lapače musí být minimálně 1 m nad zemí.

36 031 – Otrávené lapáky – instalace – vyhledání vyznačeného stromu a aplikace schváleného přípravku rovnoměrně po celém povrchu kmene (směrové pokácení, odvětvení, případné zkrácení a přiblížení na požadované místo je součástí ceny dříví a ceníků těžebních činností). Smluvní partner předá revírníkům soupis lapáků s Porosty a hmotami jednotlivých kusů (Číselník dříví).

36 032 - Otrávené lapáky - stojící lapák – aplikace schváleného insekticidního přípravku na stojící strom do výšky minimálně 4 m od paty kmene po celém obvodu kmene.

36 033 - Otrávené lapáky-výroba a instal. trojnožky – v ceně je výroba trojnožky, včetně dopravy materiálu na požadované místo. Min. délka 1,5 m, min. průměr na čepu je 12 cm, spojení zajišťující pevnost a stabilitu. Aplikace schváleného přípravku rovnoměrně po celém povrchu kmene.

36 111, 36 121, 36 131 – Lapáky kladení – vyhledání vyznačeného stromu a jeho zakrytí odvětvenými větvemi (směrové pokácení, odvětvení, případné zkrácení a přiblížení na požadované místo je součástí ceníků dříví a těžebních činností). Případné odchylné požadavky musí být uvedeny v objednávce. Smluvní partner předá revírníkům soupis lapáků s jejich pořadovými čísly, Porosty a hmotami jednotlivých kusů (Číselník dříví). Místo označení pořadovým číslem je v objednávce možné požadovat označení lapáků barvou.

36 112 - Lapáky kladení ve větvích - vyhledání vyznačeného stromu bez odvětvení a bez zakrytí větvemi (směrové pokácení, odvětvení a případné zkrácení a přiblížení na požadované místo je součástí ceníků dříví a těžebních činností). Odvětvení se provádí po objednání asanace (odvozu) lapáku.

36 141, 36 151 – Lapáky – asanace odkorněním – ruční nebo mechanické oloupaní kůry.

36 161 – Lapáky – asanace všech dřevin chemicky – aplikace schváleného přípravku rovnoměrně po celém povrchu kmene. Po chemické asanaci bude dříví do 30 kalendářních dnů od ošetření přiblíženo a odvezeno.

36 170 - Otrávené lapáky-opak. chem. ošetření – opakovaná aplikace schváleného insekticidního přípravku na otrávený lapák.

36 211 – Instalace návnad na stojící stromy – viz Příloha č. Z2 – Ostatní informace.

36 321, 36 351, 36 421, 36 451 – Asanace kůrovcového a kůrovcem ohroženého dříví – mechanická - ruční nebo mechanické oloupaní kůry.

36 331, 36 431 – Asanace kůrovcového a kůrovcem ohroženého dříví – chemická - aplikace schváleného přípravku rovnoměrně po celém povrchu kmene – po otočení i ze spodní strany.

36 341, 36 371, 36 441, 36 471 – Asanace kůrovcového a kůrovcem ohroženého dříví – kombinovaná – ruční nebo mechanické oloupaní kůry, které bude doplněné pálením nebo chemickou asanací oloupané kůry.

36 345 - Asanace kůrovcového dříví - SM - insekticidní síť – přiblížení kůrovcového dříví na vhodné místo a následné přikrytí skládkovaného dříví po celém povrchu skládky tak, aby nedocházelo k šíření kůrovců do okolí (první použití sítě).

36 346 - Asanace kůrovcového dříví - SM - opakované použití insekticidní sítě – přiblížení kůrovcového dříví na vhodné místo a následné přikrytí skládkovaného dříví po celém povrchu skládky tak, aby nedocházelo k šíření kůrovců do okolí (opakované použití sítě za dobu její účinnosti).

36 381, 36 481 – Asanace kůrovcového a kůrovcem ohroženého dříví – jiné dřeviny – viz Příloha č. Z2 – Ostatní informace.

36 511 – Asanace těžebního odpadu – viz Příloha č. Z2 – Ostatní informace.

36 521 – Asanace skládek – viz Příloha č. Z2 – Ostatní informace.

36 531 – Asanace mlazin (tyčk.) napadených kůrovci – ručně i mech – pálením - vykáčení postižených stromů, vyklizení na předem určená místa a pálení včetně větví, provést protipožární opatření (viz Příloha č. Z5 – Zásady požární ochrany).

36 541 – Asanace mlazin (tyčk.) napadených kůrovci – ručně i mech – chemicky - vykáčení postižených stromů, odvětvení, postřik schváleným přípravkem.

36 551 – Asanace mlazin (tyčk.) napadených kůrovci – ručně i mech – drcením, štěpkováním - vykáčení postižených stromů, případné vyklizení stromů na předem určené místo a štěpkování veškeré hmoty.

XII. Rekonstrukce Porostů

43 011 - Celoplošná likvidace odumřelých dřevin – viz Příloha č. Z2 – Ostatní informace.

43 021 - Rekonstrukce por. náhradních dřev. v imisních oblastech - viz Příloha č. Z2 – Ostatní informace.

43 041 - Rekonstrukce porostů – výřez + hrázkování - rozřezání vyznačené nebo zadané hmoty, zkrácení na sekce o délce nejvýše 2 m, jejich následné uložení na hromady a sešlápnutí na místě mimo cílové dřeviny. Uložení do hromad viz výkon 11 111.

43 051 - Rekonstrukce porostů – výřez + vyvezení hmoty – výřez vyznačené nebo zadané hmoty, její vyvezení a uložení na hromady zpravidla na Lokalitě OM.

43 061 - Rekonstrukce porostů – štěpkováním – seštěpkování vyznačené nebo zadané hmoty v Porostu.

43 071 - Rekonstrukce porostů – shrnování valů – viz Příloha č. Z2 – Ostatní informace.

43 081 - Rekonstrukce ostatní – viz Příloha č. Z2 – Ostatní informace.

43 111 - Rekonstrukce porostů - kroužkování - viz Příloha č. Z2 - Ostatní informace.

43 121 - Rekonstrukce porostů - hyposekerka - viz Příloha č. Z2 - Ostatní informace.

XIII. Ostatní Pěstební činnosti

Zahrnují blíže nespecifikované práce, spojené s péčí o les včetně drobných úprav LDS (např. čištění svodnic vody a propustků).

Ostatní činnosti jsou kalkulovány podle hodinových sazeb za:

58 111 – Ruční práce – veškeré ruční práce dle pokynu revírnicka.

58 121 – Práce s JMP – veškeré práce s JMP dle pokynu revírnicka.

58 131 – Práce s traktorem – veškeré práce s traktorem dle pokynu revírnicka.

58 141 – Práce s křovinořezem – veškeré práce s křovinořezem dle pokynu revírnicka.

58 151 – Práce s koněm – veškeré práce s koňským potahem dle pokynu revírnicka.

58 161 – Práce se zádovým postřikovačem – veškeré práce se zádovým postřikovačem dle pokynu revírnicka. Není zahrnuta cena chemického přípravku.

58 411 – Údržba rozdělovací sítě a majetkových hranic – výřez náletů, nárostů z rozdělovací sítě, jejich rozřezání na sekce o délce nejvýše 2 m a uložení spolu s příp. dalšími těžebními zbytky a klestem do hromad mimo trasu rozdělovací sítě.

58 421 – Údržba rozdělovací sítě a majetkových hranic – chemicky – ošetření vyznačených tras registrovaným insekticidem, viz Příloha Z2 - Ostatní informace.

58 711 – Zalévání sazenic - viz Příloha Z2 - Ostatní informace.

PŘÍLOHA č. P4 CENÍK PĚSTEBNÍCH ČINNOSTÍ (část A - ceník PČ)

CK	podvýkon	MJ	cena (Kč/MJ)
11010	Úklid a pálení klestu - jehličnatého + listnatého	m3	63
11110	Úklid klestu (bez pálení) - ručně i mech. - jehl.+list.	m3	45
11210	Pálení sneseného klestu - jehličn. + listnat.	m3	35
11310	Štěpkování klestu - s rozmetáním štěrky	m3	168
11330	Štěp. klestu sneseného do hromad - s rozmet. štěp.	m3	140
11410	Drcení klestu	m3	105
11610	Dočišťování ploch po těžbě	ha	7 000
12050	Příprava půdy na holině - mech. celoplošně	ha	5 600
12070	Příprava půdy na holině - chem. celoplošně	ha	3 584
12150	Příprava půdy pod porostem - mech. celoplošně	ha	5 600
12170	Příprava půdy pod porostem - chem. celoplošně	ha	4 284
16210	Sadba a podsadba do nepřipravené půdy - ruční + mech. - jamková	1000 ks	6 300
16220	Sadba a podsadba do nepřipravené půdy - ruční + mech. - štěrbínová	1000 ks	3 920
16610	Opak. sadba a podsadba do nepřipravené půdy - ruční + mech. - jamková	1000 ks	7 000
16620	Opak. sadba a podsadba do nepřipravené půdy - ruční + mech. - štěrbínová	1000 ks	5 320
16900	Doplňování MZD	1000 ks	8 400
22010	Oplocenky z nov.mat.-drátěné-Drátěná 150/3	km	112 000
22020	Oplocenky z nov.mat.-drátěné-Položáv.150/3	km	109 200
22030	Oplocenky z nov.mat.-drátěné-Závěsná 150/3	km	98 000
22110	Oplocenky z nov.mat.-dřevěné-Koliba 150/3	km	197 400
22120	Oplocenky z nov.mat.-dřevěné-Pacov 150/3	km	169 400
22210	Rozebírání a likvid. oplocenek-drátěné-do 180 cm vč	km	13 300
22310	Rozebírání a likvid. oplocenek-dřevěné-do 180 cm vč	km	15 400
22410	Oplocov. z použ.mater.-drátěné-do 180 cm včetně	km	92 400
22710	Zřizování oplocenek - doplnění ráhén	km	30 800
22980	Údržba a opravy oplocenek	km	13 300
23010	Kontrolní a srovnávací plochy-zřizování	ks	3 780
23020	Kontrolní a srovnávací plochy-rozebírání	ks	308
23110	Nátěr nebo postřik kultur repelenty-letní	1000 ks	966
23120	Nátěr nebo postřik kultur repelenty-zimní	1000 ks	966
23150	Ochrana náletů repelenty-letní	ha	4 830
23160	Ochrana náletů repelenty-zimní	ha	4 830
23210	Mechanická ochrana vrcholu	1000 ks	18 200
23310	Individuální ochrana - tubusové chrániče	1000 ks	89 600
23312	Individuální ochrana - opakované použití chráničů	1000 ks	12 600
23320	Individuální ochrana - opichy	1000 ks	57 400
23330	Individuální ochrana - oplůtky	1000 ks	182 000
23332	Individuální ochrana - opakované použití pletiva	1000 ks	84 000
23370	Individuální ochrana - oprava	1000 ks	21 000
23380	Individuální ochrana - odstranění a likvidace	1000 ks	11 200
24020	Ožínání - ručně + mech. - v pruzích	ha	8 400
24030	Ožínání - ručně + mech. - celoplošně	ha	11 200
24210	Ošlapávání kultur	ha	5 600
24420	Chemická ochrana MLP proti bušení - v pruzích	ha	3 136
24430	Chemická ochrana MLP proti bušení - celoplošně	ha	3 724
24510	Odstranění škodících dřevin - ručně + mech.	ha	7 000
24540	Odstranění škodících dřevin - kombinované	ha	10 724
25010	Klikoroh borový - chemické ošetření kultury	1000 ks	946
26010	Hlodavci - nátěry kultur repelenty	1000 ks	966
26020	Hlodavci - kladení návnad nebo pastí spolu s výměnou návnad	ks	84

31010	Prostřihávky - jehličnaté i listnaté - ručně + mech.	ha	21 000
31310	Prořezávky - jehlič. + list. - ručně + mech	ha	16 800
31610	Rozčleňování porostů	km	5 600
32310	Zpřístupňování porostů řezem	ha	4 900
32320	Zpřístupňování porostů hrázkováním ležícího dříví	ha	2 800
35010	Vyvětvování předcházející ochraně	1000 ks	21 000
35130	Ochrana kmenů repelenty - celoploš. nátěr kmene	1000 ks	65 800
36010	Lapače na kůrovce - instalace	ks	71
36030	Otrávené lapáky - instalace	ks	869
36033	Otrávené lapáky-výroba a instal. Trojnožky	ks	869
36110	Lapáky - kladení - SM	ks	140
36112	Lapáky - kladení - SM - ve větvích	ks	112
36140	Lapáky - asanace - SM odkorněním	m3	420
36160	Lapáky - asanace všech dřevin chemicky	m3	140
36170	Otrávené lapáky-opak. chem. ošetření	ks	140
36320	Asanace kůrovcového dříví - SM - mechanická	m3	420
36330	Asanace kůrovcového dříví - chemická	m3	140
36340	Asanace kůrovcového dříví - SM - kombinovaná	m3	560
36345	Asanace kůrovcového dříví - SM - insekticidní sítě	m3	252
36346	Asanace kůrovcového dříví - SM - opakované použití insekticidní sítě	m3	252
36420	Asanace kůrovcem ohroženého dříví-SM- mechanická	m3	420
36430	Asanace kůrovcem ohroženého dříví - chemická	m3	140
36440	Asanace kůrovcem ohroženého dříví-SM- kombinovaná	m3	560
36510	Asanace těžebního odpadu	m3	42
36520	Asanace skládek	m2	7
36530	Asanace mlazín(tyčk.) napad.kůrovci - ručně i mech - pálením	ha	70 000
36540	Asanace mlazín(tyčk.) napad.kůrovci - ručně i mech - chemicky	ha	63 000
36550	Asanace mlazín(tyčk.) napad.kůr. - ručně i mech - drcením,štěp	ha	70 000
58110	Ruční práce	hod	168
58120	Práce s JMP	hod	280
58130	Práce s traktorem	hod	560
58140	Práce s křovinořezem	hod	238
58150	Práce s koněm	hod	420
58160	Práce se zádovým postřikovačem	hod	210

PŘÍLOHA č. P4 CENÍK PĚSTEBNÍCH ČINNOSTÍ (část B - ceník SaMa)

CK	dřevina	typ	třída*	obal**	cena [Kč/tis.ks]***
1250	SM	sazenice	5 mm	PRK	6 600
1255	SM	sazenice	5 mm	SAD	9 700
1260	SM	sazenice	6 mm	PRK	7 100
1265	SM	sazenice	6 mm	SAD	10 200
1270	SM	sazenice	7 mm	PRK	7 200
10250	JD	sazenice	5 mm	PRK	7 100
10255	JD	sazenice	5 mm	SAD	14 100
10260	JD	sazenice	6 mm	PRK	8 600
10265	JD	sazenice	6 mm	SAD	17 100
10270	JD	sazenice	7 mm	PRK	9 600
10275	JD	sazenice	7 mm	SAD	20 100
11260	JDO	sazenice	6 mm	PRK	9 600
11265	JDO	sazenice	6 mm	SAD	12 100
11270	JDO	sazenice	7 mm	PRK	10 600
18240	DG	sazenice	4 mm	PRK	9 600

18245	DG	sazenice	4 mm	SAD	12 100
18250	DG	sazenice	5 mm	PRK	10 600
18255	DG	sazenice	5 mm	SAD	14 100
20130	BO	semenáčky	3 mm	PRK	2 400
20140	BO	semenáčky	4 mm	PRK	3 100
20145	BO	semenáčky	4 mm	SAD	6 500
20240	BO	sazenice	4 mm	PRK	3 100
20245	BO	sazenice	4 mm	SAD	7 700
20250	BO	sazenice	5 mm	PRK	3 600
20255	BO	sazenice	5 mm	SAD	9 200
20260	BO	sazenice	6 mm	PRK	4 000
30140	MD	semenáčky	4 mm	PRK	5 800
30240	MD	sazenice	4 mm	PRK	6 600
30245	MD	sazenice	4 mm	SAD	9 100
30250	MD	sazenice	5 mm	PRK	7 600
30255	MD	sazenice	5 mm	SAD	10 100
30260	MD	sazenice	6 mm	PRK	8 100
42155	DBZ	semenáčky	5 mm	SAD	11 100
42175	DBZ	semenáčky	7 mm	SAD	10 100
42250	DBZ	sazenice	5 mm	PRK	5 900
42255	DBZ	sazenice	5 mm	SAD	11 100
42260	DBZ	sazenice	6 mm	PRK	6 500
42265	DBZ	sazenice	6 mm	SAD	12 100
42270	DBZ	sazenice	7 mm	PRK	7 000
42390	DBZ	poloodrostky	9	PRK	16 100
43260	DBC	sazenice	6 mm	PRK	5 500
43390	DBC	poloodrostky	9	PRK	14 100
50155	BK	semenáčky	5 mm	SAD	8 100
50250	BK	sazenice	5 mm	PRK	6 800
50255	BK	sazenice	5 mm	SAD	8 600
50260	BK	sazenice	6 mm	PRK	7 500
50265	BK	sazenice	6 mm	SAD	9 600
50270	BK	sazenice	7 mm	PRK	8 000
50390	BK	poloodrostky	9	PRK	18 100
51155	HB	semenáčky	5 mm	SAD	7 800
51250	HB	sazenice	5 mm	PRK	6 600
51255	HB	sazenice	5 mm	SAD	10 100
51260	HB	sazenice	6 mm	PRK	7 600
51265	HB	sazenice	6 mm	SAD	12 100
52145	JV	semenáčky	4 mm	SAD	8 600
52250	JV	sazenice	5 mm	PRK	5 100
52255	JV	sazenice	5 mm	SAD	9 100
52260	JV	sazenice	6 mm	PRK	6 100
52265	JV	sazenice	6 mm	SAD	10 600
53145	KL	semenáčky	4 mm	SAD	8 600
53250	KL	sazenice	5 mm	PRK	4 600
53255	KL	sazenice	5 mm	SAD	9 100
53260	KL	sazenice	6 mm	PRK	5 600
53265	KL	sazenice	6 mm	SAD	10 100
53270	KL	sazenice	7 mm	PRK	6 000
53390	KL	poloodrostky	9	PRK	12 100
57145	JS	semenáčky	4 mm	SAD	9 100
57250	JS	sazenice	5 mm	PRK	5 600
57255	JS	sazenice	5 mm	SAD	10 100
57260	JS	sazenice	6 mm	PRK	6 600
57265	JS	sazenice	6 mm	SAD	11 100
57270	JS	sazenice	7 mm	PRK	7 600
57390	JS	poloodrostky	9	PRK	15 100

61145	JLH	semenáčky	4 mm	SAD	15 100
61250	JLH	sazenice	5 mm	PRK	6 500
61255	JLH	sazenice	5 mm	SAD	10 100
61260	JLH	sazenice	6 mm	PRK	7 500
61265	JLH	sazenice	6 mm	SAD	11 100
61390	JLH	poloodrostky	9	PRK	11 100
66145	JR	semenáčky	4 mm	SAD	10 100
66240	JR	sazenice	4 mm	PRK	4 600
66250	JR	sazenice	5 mm	PRK	5 600
66390	JR	poloodrostky	9	PRK	12 100
67250	BRK	sazenice	5 mm	PRK	10 100
67260	BRK	sazenice	6 mm	PRK	12 600
67390	BRK	poloodrostky	9	PRK	18 100
74250	TR	sazenice	5 mm	PRK	7 100
74260	TR	sazenice	6 mm	PRK	8 600
76250	HR	sazenice	5 mm	PRK	9 600
76260	HR	sazenice	6 mm	PRK	10 600
77250	JB	sazenice	5 mm	PRK	9 600
77260	JB	sazenice	6 mm	PRK	10 600
80160	LP	semenáčky	6 mm	PRK	5 600
80165	LP	semenáčky	6 mm	SAD	9 600
80270	LP	sazenice	7 mm	PRK	6 500
80275	LP	sazenice	7 mm	SAD	10 100
80280	LP	sazenice	8 mm	PRK	7 000
80285	LP	sazenice	8 mm	SAD	12 100
80390	LP	poloodrostky	9	PRK	15 100
81270	LPV	sazenice	7 mm	PRK	6 500
81280	LPV	sazenice	8 mm	PRK	7 500
83240	OL	sazenice	4 mm	PRK	4 600
83250	OL	sazenice	5 mm	PRK	5 600
83260	OL	sazenice	6 mm	PRK	6 600
83390	OL	poloodrostky	9	PRK	11 100
86260	OS	sazenice	6 mm	PRK	7 600
93390	KS	poloodrostky	9	PRK	27 100
94390	KJ	poloodrostky	9	PRK	36 100

* u semenáčků a sazenic min. tloušťka kořenového krčku (mm), u poloodrostků výška nadzemní části (třída 8 do 80 cm včetně, třída 9 nad 80 cm), min. tloušťka kořenového krčku v rozpětí dle vyhlášky 29/2004 v platném znění

** PRK-prostokořenný; RCK-rašelinocelulózový kelímek; SAD-plastový sadbovač; OST-jinak specifikovaný

*** u semenného materiálu množství v [kg]

PŘÍLOHA č. P5 KATALOG PRO OPLOCENKY POUŽÍVANÉ PŘI MECHANICKÉ OCHRANĚ MLADÝCH LESNÍCH POROSTŮ

Pro všechny typy oplocenek:

V Příloze č. Z2 – Ostatní informace mohou být parametry oplocenek změněny nebo upřesněny. V popisu typů oplocenek jsou rozměry dřevěných částí uváděny bez kůry. Střední průměr je uváděn u nerozmítnutých tyčí a kůlů; minimální šířka u přířezů a rozmítnutých tyčí.

Obecné požadavky na dřevěné konstrukční prvky:

- dřeviny rodů SM, BO, MD, DB, AK, JL, JS;
- dříví bez hniloby; spodní část sloupků v délce o 10 cm větší než je zahlobení sloupku musí být v případě SM a BO opálena na dřevo nebo odkorněna a penetrována vhodným prostředkem;
- díra pro sloupek bude vyvrtána nebo vybrána rýčem, sloupek musí být následně pevně ukotven;
- spodní strana vzpěr bude ukotvena v zemi tak, aby nemohlo dojít k jejímu posunu;
- na krátkých stranách (5 nebo 6 polí) oplocenek se sloupky bude zavětrován sloupek nejbližší středu strany.

Hřebíky použité na konstrukce jsou o 100% delší než průměr přitloukaného materiálu, hřebíky budou dotlučeny, vyčnívající konce hřebíků zahnuté k dřevěné části oplocenky.

Součástí stavby oplocenky do 100 m délky plotu je zbudování jednoho oboustranného žebříku (tvar písmene A) nebo branky. U oplocenek s délkou plotu větší než 100 m je součástí stavby zbudování dvou oboustranných žebříků nebo dvou branek v protilehlých rozích oplocenky. Stojné díly žebříků odpovídají parametrům sloupků, příčky dle parametrů vzpěr oplocenky. Žebřík je spojen hřebíkem se sloupkem oplocenky.

Definování konstrukčních prvků oplocenek

Skupina	Účel	Příklady
Nosné prvky	Nesou funkční prvky	kůly, nosná ráhna, nosné sloupky, nosné vzpěry
Funkční prvky	Plní vlastní účel oplocenky	pletivo, ráhna, plotovky
Zpevňující prvky	Zpevňují funkční prvky	příčná ráhna, středové sloupky, drát
Stabilizační prvky	Zajišťují stabilitu konstrukce oplocenky	vzpěry

Oplocenky drátěné: Lesnické pletivo (není-li u konkrétního typu nebo v Příloze č. Z2 – Ostatní informace uvedeno jinak, min. 1x pozink - 60 g/m², spojení drátů uzlíky, min. průměr vodičích drátů 2 mm, ostatních drátů min. 1,6 mm u oplocenek výšky 150-160 cm a min. průměr vodičích drátů 2,2 mm, ostatních drátů 1,8 mm u oplocenek vyšších) se napíná na vnější stranu sloupků, otočené velkými oky nahoru, směrem k zemi se oka zmenšují a houstnou. Pletivo bude přibito min. 4 hřebíky na každý sloupek u pletiva do 180 cm výšky, nad 180 cm min. 5 hřebíky. Hřebíky k napnutí pletiva min. délky 65 mm budou zahnuté v horní části nahoru, u země dolů. Nerovnosti terénu budou předem srovnány tak, aby mezi terénem a spodním okrajem pletiva nebyla žádná mezera.

Oplocenky dřevěné: K výrobě polí lze použít pouze dřevo jehličnaté nebo z měkkých listnáčů (TP, OS - při použití těchto dřevin se zvyšuje požadovaný minimální průměr o 1 cm), na nosné sloupky a nosná ráhna pouze SM nebo BO.

Drátěná 150/3



Zvěř: srnčí, **Výška (cm):** 150 (160, 180), **Délka polí (cm):** 300, **Druh:** drátěná

Technický popis:

Pletivo upevněno na kůlech zapuštěných silnějším koncem do země 40 cm. Každý třetí kůl zavětrován (z vnitřní strany) ve výšce 2/3 pod úhlem 45°. (Pozn.: v případě výšky 180 cm je přípustné použít pletivo 160 cm s umístěním horního ráhna ve výšce 180 cm; v tomto případě musí být pletivo ve středu pole přivázáno k ráhnu drátem)

Konstrukční prvky:

Skupina prvků	Prvek	Materiál	Střední průměr	Min. šířka	Min. tloušťka	Délka
			cm	cm	cm	[cm]
nosné	kůly	tyčovina	9-13	-	-	220 (190, 200)
funkční	pletivo	150, (160,180) cm	-	-	-	-
stabilizační	vzpěry	tyčovina	7-10	-	-	140

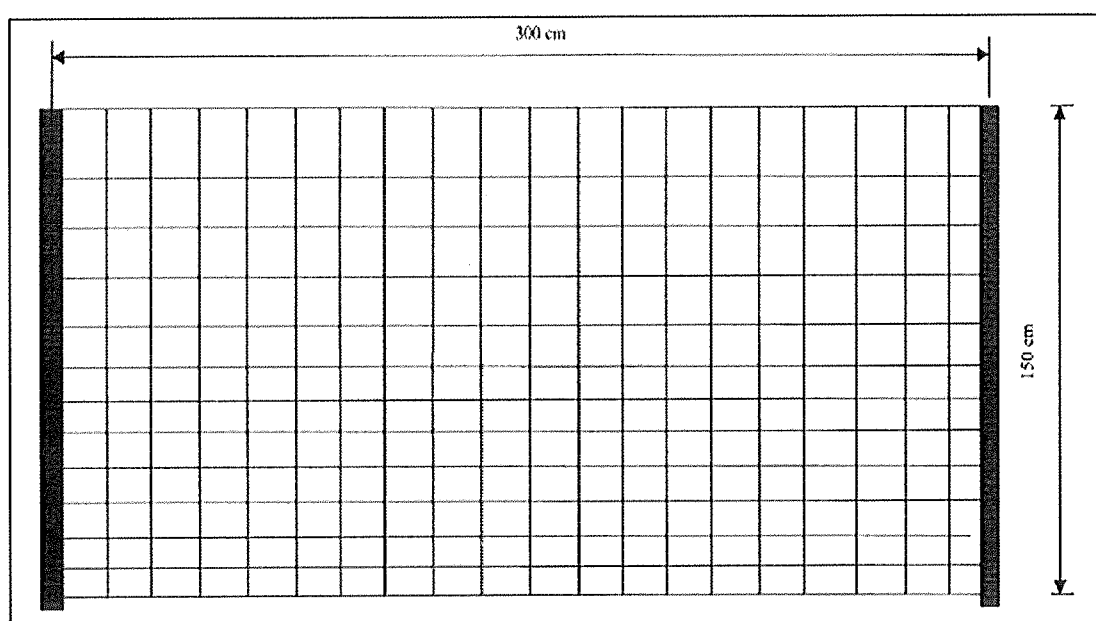

Drátěná vysoká 220/4

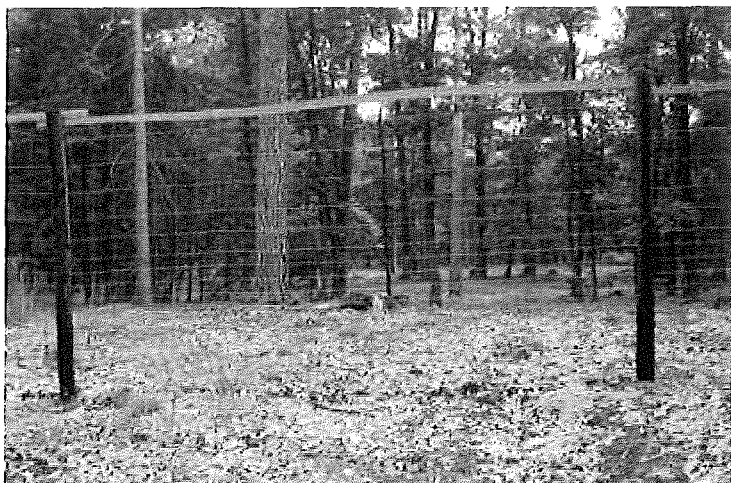

Zvěř: vysoká, srnčí, **Výška (cm):** 220 (200), **Délka polí (cm):** 400, **Druh:** drátěná

Technický popis:

Pletivo upevněno na kůlech zapuštěných silnějším koncem do země 60 cm. Každý třetí kůl zavětrován (z vnitřní strany) ve výšce 2/3 pod úhlem 45°. Dolní okraj pletiva je uprostřed pole přichycen k terénu kolíkem (případně kolíkem s hřebíkem).

Cca 20 cm nad horním okrajem pletiva umístěno ráhno, ke kterému je pletivo ve dvou místech přivázáno drátem.

Při výšce 200 cm použity kůly délky 250 cm zapuštěny 50 cm do země, horní ráhno není použito.

Konstrukční prvky:

Skupina prvků	Prvek	Materiál	Střední průměr	Min. šířka	Min. tloušťka	Délka
			cm	cm	cm	[cm]
nosné	kůly	tyčovina	10-14	-	-	280 (250)
funkční	pletivo	200 cm	-	-	-	-
stabilizační	vzpěry	tyčovina	7-10	-	-	210
funkční	horní ráhno	tyčovina	7-10	5	2,5	400

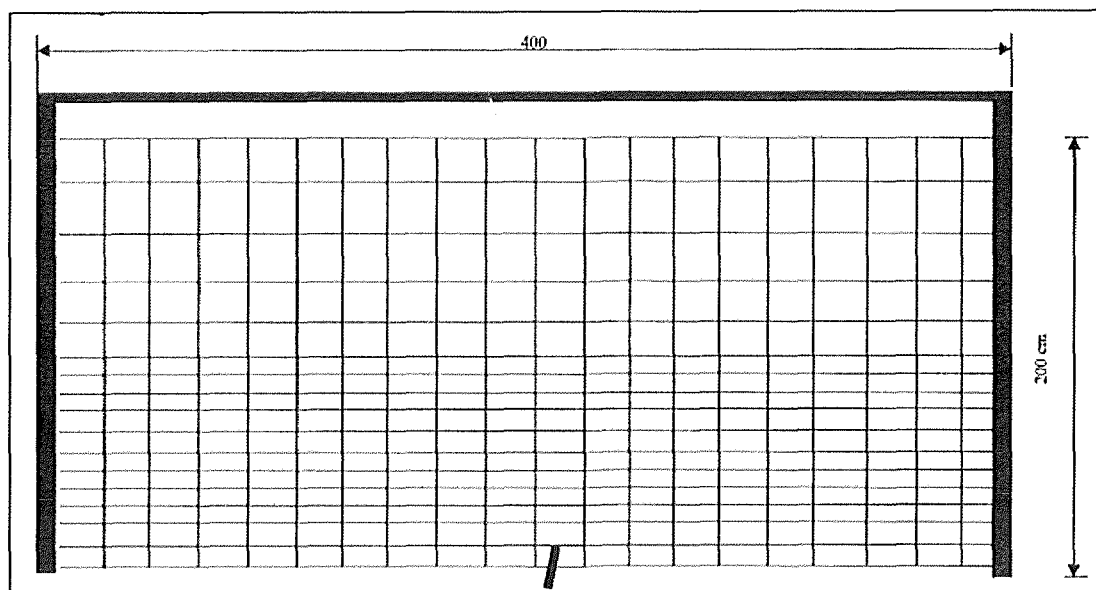

Polozávěsná 150/3



Zvěř: srnčí, **Výška (cm):** 150, **Délka polí (cm):** 300, **Druh:** drátěná

Technický popis:

Pro upevnění pletiva použity kůly v kombinaci s nosnými vzpěrami, kůly zapuštěny silnějším koncem do země 40 cm. Spodní okraj pletiva je pod nosnými vzpěrami pevně přichycen k terénu kolíkem (případně kolíkem s hřebíkem).

Konstrukční prvky:

Skupina prvků	Prvek	Materiál	Střední průměr	Min. šířka	Min. tloušťka	Délka
			cm	cm	cm	[cm]
nosné	kůly	tyčovina	9-13	-	-	190 (200)
nosné	vzpěry	tyčovina	7-10	-	-	230
funkční	pletivo	150 (160) cm		-	-	-

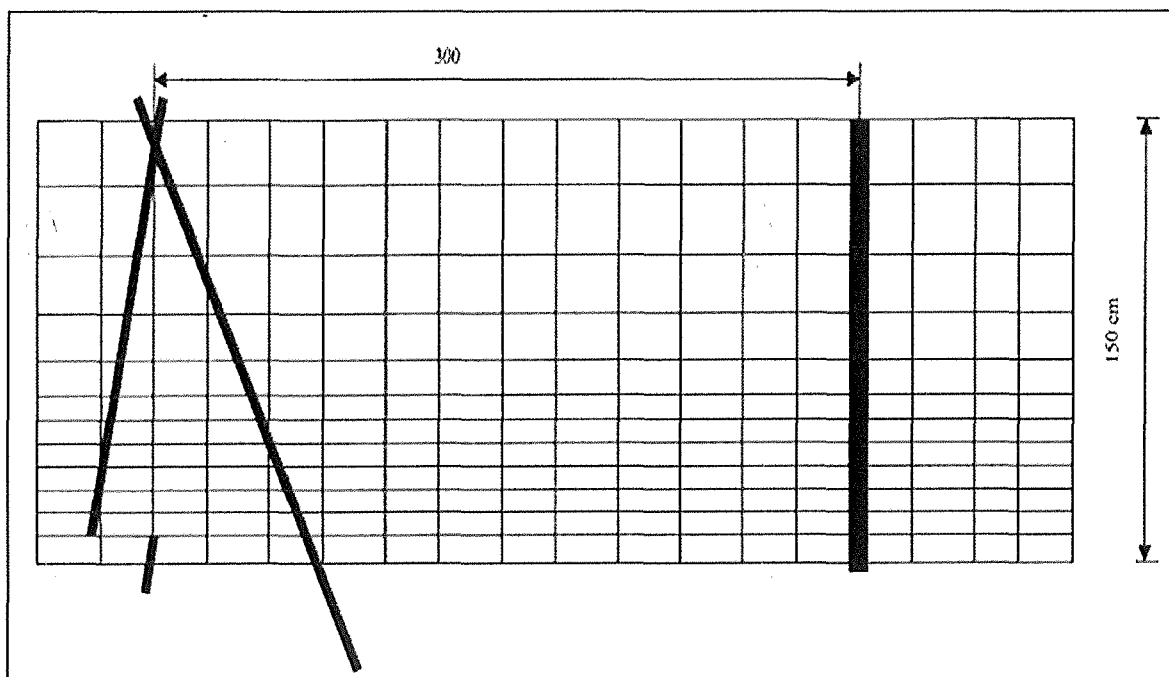

Závěsná 150/3

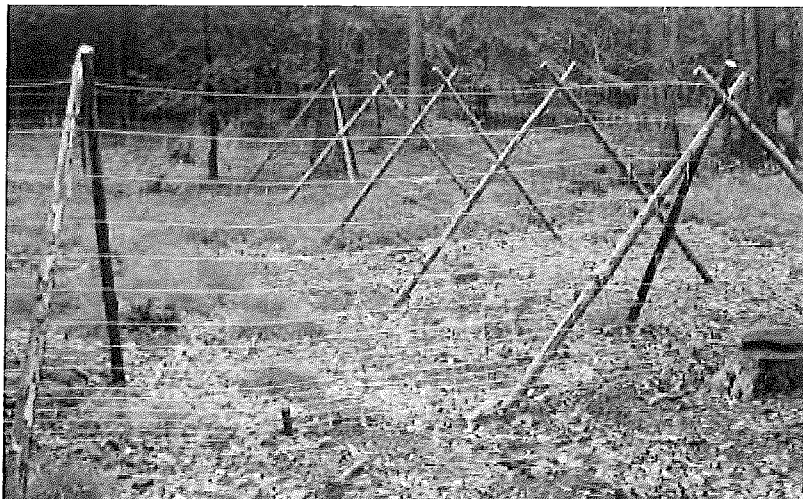

Zvěř: srnčí, **Výška (cm):** 150, **Délka polí (cm):** 300, **Druh:** drátěná

Technický popis:

Stavba bez kůlů, pletivo nesou vzpěry, v lomových bodech trojnožka; spodní okraj pletiva je v každém poli ve dvou místech pevně přichycen k terénu kolíkem (případně kolíkem s hřebíkem).

Konstrukční prvky:

Skupina prvků	Prvek	Materiál	Střední průměr	Min. šířka	Min. tloušťka	Délka
			cm	cm	cm	[cm]
nosné	vzpěry	tyčovina	7-10	-	-	230
funkční	pletivo	150(160)cm	-	-	-	-

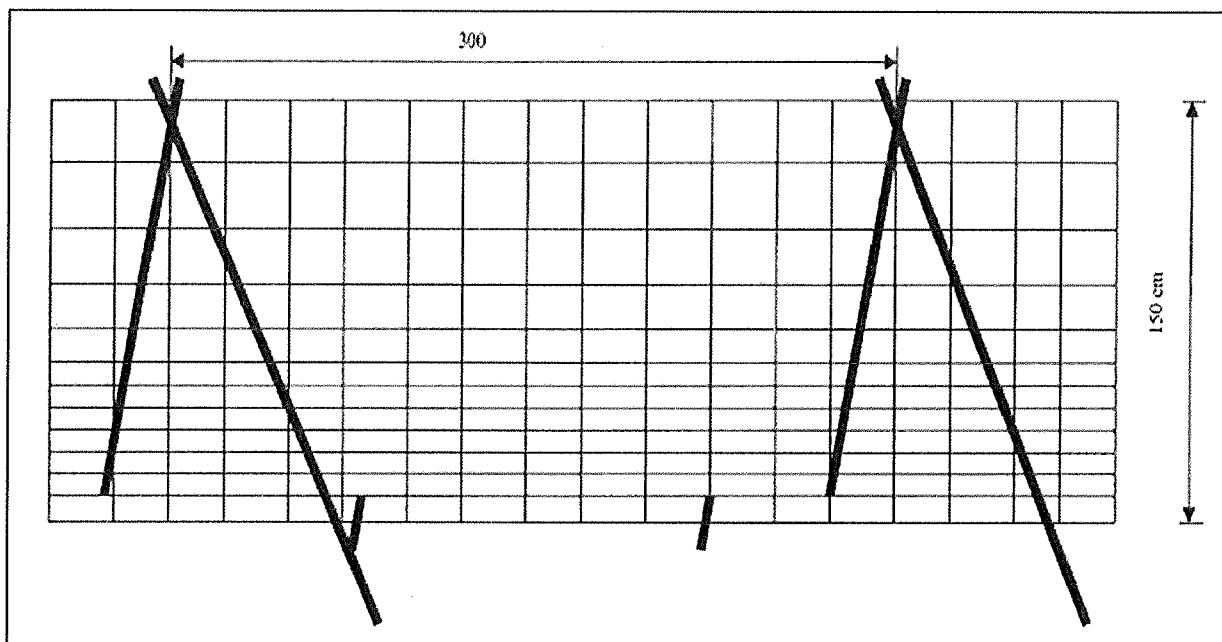

Horská drátěná 220/3,5



Zvěř: vysoká, **Výška (cm):** 220, **Délka polí (cm):** 350, **Druh:** drátěná

Technický popis:

Pletivo je upevněno na kůlech, které jsou zapuštěny silnějším koncem do země 50 cm. Každý rohový a třetí kůl zavětrován vzpěrou z vnitřní strany ve výšce 2/3 pod úhlem 45°. Cca 20 cm nad horním okrajem pletiva je v každém poli umístěno ráhno, ke kterému je pletivo ve dvou místech přivázáno drátem o průměru 2,5 mm. Dolní okraj pletiva je uprostřed pole z vnitřní strany přichycen kolíkem (případně kolíkem s hřebíkem) pevně k terénu.

Konstrukční prvky:

Skupina prvků	Prvek	Materiál	Střední průměr	Min. šířka púlená	Délka
			cm	cm	[cm]
nosné	kůly	Tyčovina	12-15	-	280
funkční	pletivo	200 cm výška	Viz popis dole	-	-
stabilizační	vzpěry	Tyčovina	9-12	-	210
funkční	horní ráhno	Tyčovina púlená	10	8	350

Pletivo: výška pletiva 200 cm, počet vodorovných drátů 25 ks, rozteč svislých drátů 15 cm, okrajové dráty mají průměr 2,5 mm, vnitřní dráty mají průměr 2 mm, povrchová úprava je 3xZn, tj. minimálně 210 g/m², výška ok od země je 16 x 5 cm, 3 x 10 cm, 2 x 15 cm, 3 x 20 cm

Drátěná s horskou vzpěrou 200/3



Zvěř: jelení, dančí, srnčí, **Výška (cm):** 200, **Délka polí (cm):** 300, **Druh:** drátěná

Technický popis:

Pletivo upevněno na kůlech, které jsou zapuštěny silnějším koncem do země 50 cm. Každý nosný kůl je zavětrován (z vnitřní i vnější strany) ve výšce 2/3 pod úhlem 45°. Ve středu každého pole je umístěna vzpěra, která podpírá první ráhno, které je umístěno v horním okraji pletiva, pletivo je připevněno k ráhnu na čtyřech místech hřebíky. Vzpěra je zapuštěna min. 20 cm do země, v dolní části odkorněna a naimpregnována dehtovým nátěrem či opálena do výšky 20 cm nad terén. Druhé ráhno je připevněno ke sloupkům cca 40 cm nad pletivem.

Konstrukční prvky:

Skupina prvků	Prvek	Materiál	Střední průměr	Min. šířka púlená	Délka
			cm	cm	[cm]
nosné	kůly	Tyčovina	13	-	250
funkční	pletivo	160 cm výška	Viz popis dole	-	-
stabilizační	vzpěry	Tyčovina	9-12	-	190
	střední vzpěra	Tyčovina	8	-	180
funkční	horní a spodní ráhno	Tyčovina púlená	10	8	350

Pletivo: výška pletiva 160 cm, počet vodorovných drátů 19 ks, rozteč svislých drátů 15 cm, okrajové dráty mají průměr 2,8 mm, vnitřní dráty mají průměr 2 mm, vzdálenost sousedních vodorovných drátů od země až do výšky 50 cm max. 5 cm.

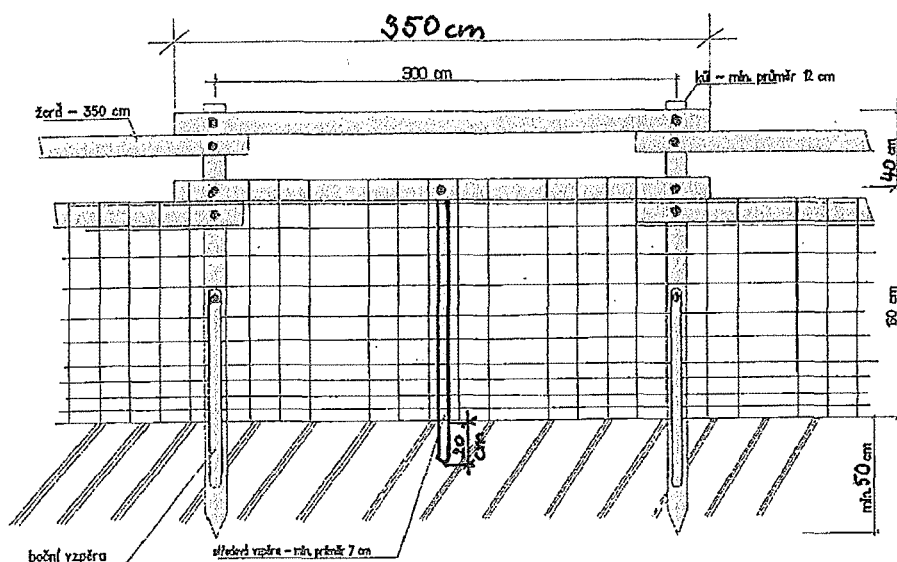

Koliba 150/3

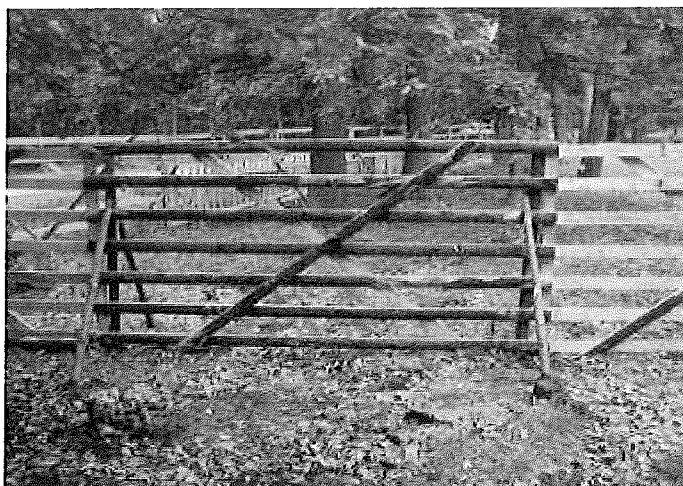

Zvěř: srnčí, **Výška (cm):** 150, **Délka polí (cm):** 300, **Druh:** dřevěná

Technický popis:

Stavba bez kůlu z dílů, stabilizace zavětrováním vzpěrami (každý spoj z obou stran) ve výšce 2/3 pod úhlem 45°.

Konstrukční prvky:

Skupina prvků	Prvek	Materiál	Střední průměr	Min. šířka	Min. tloušťka	Délka
			cm	cm	cm	[cm]
nosné	sloupky	přířezy (krajiny)	-	6	2,5	160
funkční	ráhna	přířezy (krajiny)	-	6	2	300
zpevňující	příčná ráhna	přířezy (krajiny)	-	6	2	250
stabilizační	vzpěry	tyčovina	7-9	-	-	140

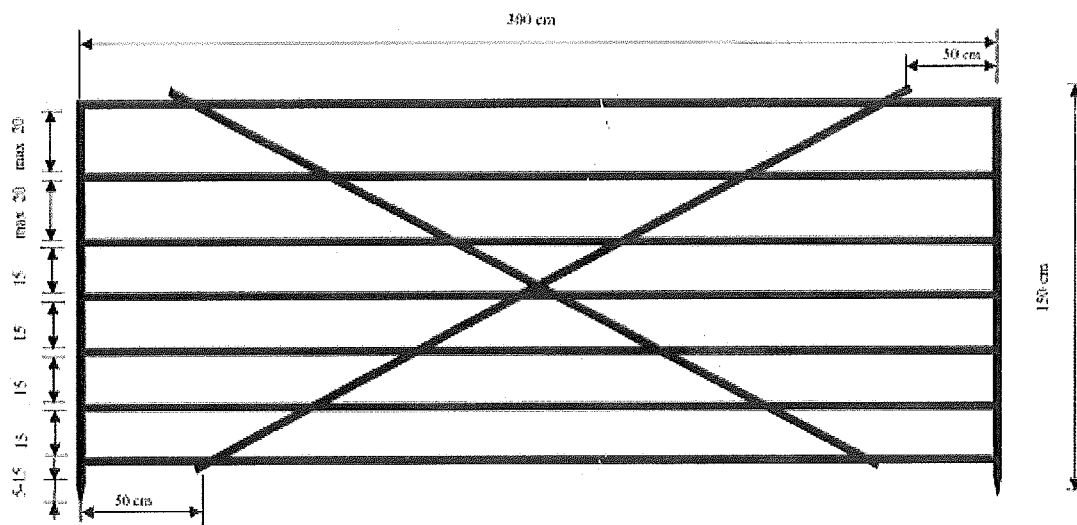

Koliba vysoká 220/3



Zvěř: vysoká, srnčí, **Výška (cm):** 220, **Délka polí (cm):** 300, **Druh:** dřevěná

Technický popis:

Stavba bez kúlů, stabilizace zavětrováním vzpěrami (každý spoj z obou stran) ve výšce 2/3 pod úhlem 45°.

Konstrukční prvky:

Skupina prvků	Prvek	Materiál	Střední průměr	Min. šířka	Min. tloušťka	Délka
			cm	cm	cm	[cm]
nosné	sloupky	přířezy (krajiny)	-	6	2,5	230
funkční	ráhna	přířezy (krajiny)	-	6	2	300
zpevňující	příčná ráhna	přířezy (krajiny)	-	6	2	300
stabilizační	vzpěry	tyčovina	8-10	-	-	210

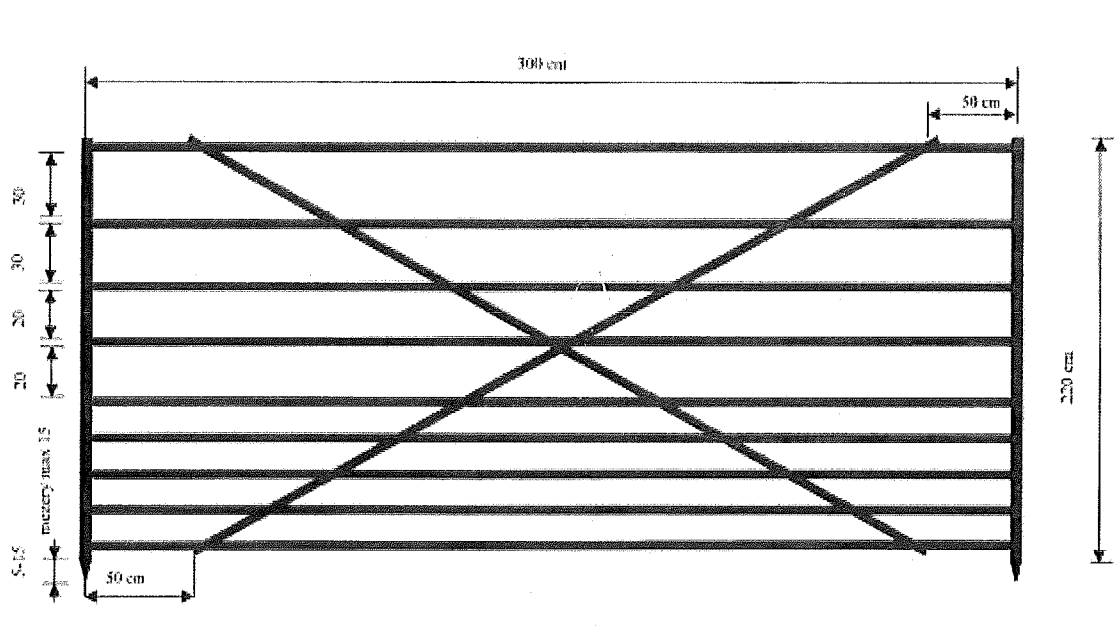

Horská široká 220/4



Zvěř: vysoká, srnčí, **Výška (cm):** 220, **Délka polí (cm):** 400, **Druh:** dřevěná

Technický popis:

Pole vyráběna v lese natloukáním na kůly zapuštěné do země 60 cm. Každý druhý kůl zavětrován střídavě z vnitřní a vnější strany ve výšce 2/3 pod úhlem 45°.

Konstrukční prvky:

Skupina prvků	Prvek	Materiál	Střední průměr	Mín. šířka	Mín. tloušťka	Délka
			cm	cm	cm	[cm]
nosné	kůly	tyčoviny	9-13	-	-	280
funkční	ráhna	Přířezy (krajiny)	-	7	2	400
zpevňující	příčná ráhna	Přířezy (krajiny)	-	7	2	270
zpevňující	střed.sloupek	Přířezy (krajiny)	-	7	2	220
stabilizační	vzpěry	tyčovina	8-10	-	-	210

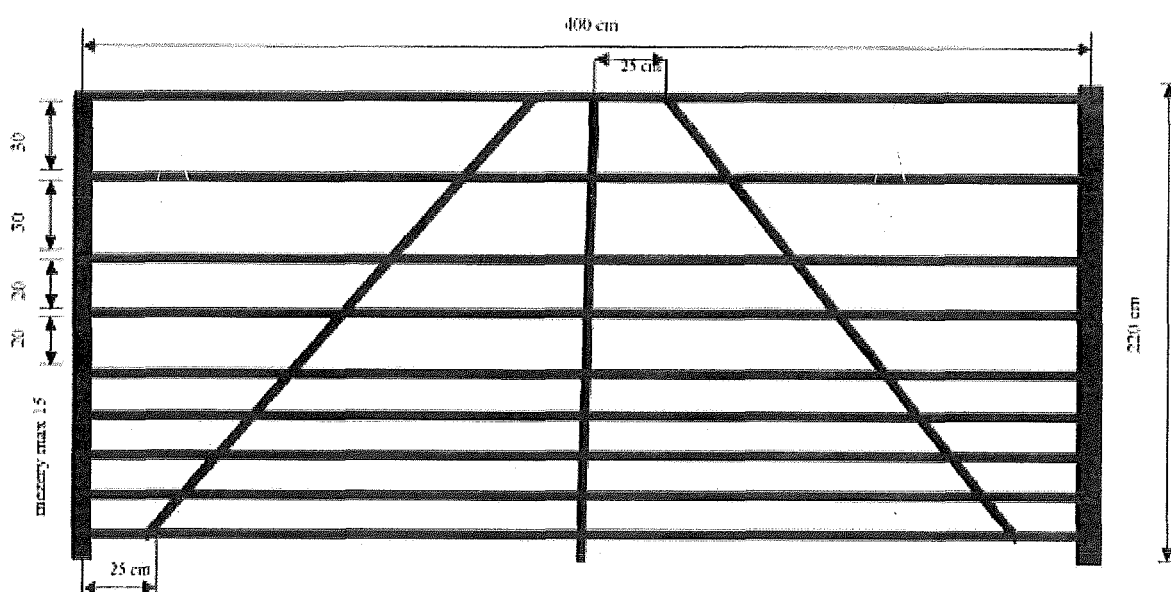

Horská úzká 220/3



Zvěř: vysoká, srnčí, **Výška (cm):** 220, **Délka polí (cm):** 300, **Druh:** dřevěná

Technický popis:

Pole vyráběna v lese natloukáním na kůly zapuštěné silnějším koncem do země 60 cm. Každý druhý kůl zavětrován střídavě z vnitřní a vnější strany ve výšce 2/3 pod úhlem 45°.

Konstrukční prvky:

Skupina prvků	Prvek	Materiál	Střední průměr	Min. šířka	Min. tloušťka	Délka
			cm	cm	cm	[cm]
nosné	kůly	tyčoviny	9-13	-	-	280
funkční	ráhna	přířezy (krajiny)	-	6	2	300
zpevňující	příčná ráhna	přířezy (krajiny)	-	6	2	300
stabilizační	vzpěry	tyčovina	8-10	-	-	210

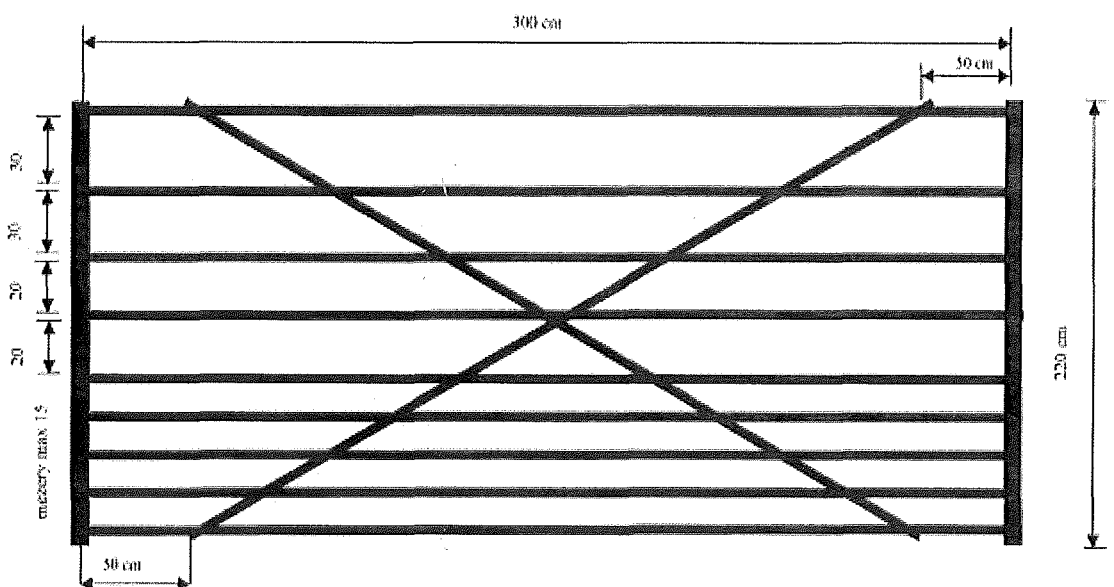

PŘÍLOHA č. P6 ŘADIČ VÝKONŮ PĚSTEBNÍCH ČINNOSTÍ

V projektech a při vykazování skutečnosti budou použity neagregované výkony PČ.

V tabulce jsou uvedeny základní podvýkony PČ a jejich rozdělení dle agregovaných cenových kódů. Lesní správa může pro potřebu vykazování výroby a v projektech použít i nadstavbový výkon na pátém místě kódu s jiným číslem než 1.

Agregované cenové kódy vysoutěžené s cenotvornou jednotkou "hod" (hodinové sazby) budou použity pro kalkulaci nákladů, které budou vykázány v jednotkách "Kč" na výkonech s předposledním číslem 9 (xxx9x) jako ostatní práce příslušné ke konkrétnímu výkonu.

CK (agregace)	Název (agregace)	Cenotvorná jednotka	výkony (projekt)	Název (projekt)	Cenotvorná jednotka
11010	Úklid a pálení klestu - jehličnatého + listnatého	m3	11011	Úklid a pálení klestu - jehličnatého + listnatého	m3
11020	Úklid a pálení klestu - jehličnatého	m3	11021	Úklid a pálení klestu - jehličnatého	m3
11030	Úklid a pálení klestu - listnatého	m3	11031	Úklid a pálení klestu - listnatého	m3
11110	Úklid klestu (bez pálení) - ručně i mech. - jehl.+list.	m3	11111	Úklid klestu (bez pálení) - ručně - jehl.+list.	m3
			11141	Úklid klestu (bez pálení) - mechan.- jehl.+list.	m3
11120	Úklid klestu (bez pálení) - ručně i mech. - jehličnatého	m3	11121	Úklid klestu (bez pálení) - ručně - jehličnatého	m3
			11151	Úklid klestu (bez pálení) - mechanizovaně - jehl.	m3
11130	Úklid klestu (bez pálení) - ručně i mech. - listnatého	m3	11131	Úklid klestu (bez pálení) - ručně - listnatého	m3
			11161	Úklid klestu (bez pálení) - mechanizovaně - list.	m3
11170	Úklid klestu (bez pálení) ručně po mech.vyvážení klestu	m3	11171	Úklid klestu (bez pálení) ručně po mech.vyvážení klestu	m3
11210	Pálení sneseného klestu - jehličn. + listnat.	m3	11211	Pálení sneseného klestu - jehličn. + listnat.	m3
11220	Pálení sneseného klestu - jehličnatého	m3	11221	Pálení sneseného klestu - jehličnatého	m3
11230	Pálení sneseného klestu - listnatého	m3	11231	Pálení sneseného klestu - listnatého	m3
11310	Štěpkování klestu - s rozmetáním štěpky	m3	11311	Štěpkování klestu - s rozmetáním štěpky	m3
11320	Štěpkování klestu - bez rozmetání štěpky	m3	11321	Štěpkování klestu - bez rozmetání štěpky	m3
11330	Štěp. klestu sneseného do hromad - s rozmet. štěp.	m3	11331	Štěp. klestu sneseného do hromad - s rozmet. štěp.	m3
11340	Štěp. klestu sneseného do hromad - bez rozmet. št.	m3	11341	Štěp. klestu sneseného do hromad - bez rozmet. št.	m3
11410	Drcení klestu	m3	11411	Drcení klestu	m3
11580	Vyklizování ploch po těžbě jinak	m3	11581	Vyklizování ploch po těžbě jinak	m3
11610	Dočišťování ploch po těžbě	ha	11611	Dočišťování ploch po těžbě	ha
12010	Příprava půdy na holině - ruč + mech. v ploškách	1000 ks	12011	Příprava půdy na holině - ručně v ploškách	1000 ks
			12031	Příprava půdy na holině - mechanizovaně v ploškách	1000 ks
12020	Příprava půdy na holině - ruč + mech. v pruzích	ha	12021	Příprava půdy na holině - ručně v pruzích	ha
			12041	Příprava půdy na holině - mechanizovaně v pruzích	ha
12050	Příprava půdy na holině - mech. celoplošně	ha	12051	Příprava půdy na holině - mechanizovaně celoplošně	ha
12052	Příprava půdy na holině - mech. celoplošně	ha	12051	Příprava půdy na holině - mechanizovaně celoplošně	ha
12060	Příprava půdy na holině - chem. v pruzích	ha	12061	Příprava půdy na holině - chemicky v pruzích	ha
12070	Příprava půdy na holině - chem. celoplošně	ha	12071	Příprava půdy na holině - chemicky celoplošně	ha

			12081	Příprava půdy na holině - chemicky celoplošně	ha
12110	Příprava půdy pod porostem - ruč + mech. v ploškách	1000 ks	12111	Příprava půdy pod porostem-ručně v ploškách	1000 ks
			12131	Příprava půdy pod porostem-mechanizov. v ploškách	1000 ks
12120	Příprava půdy pod porostem - ruč + mech. v pruzích	ha	12121	Příprava půdy pod porostem-ručně v pruzích	ha
			12141	Příprava půdy pod porostem-mechanizovaně v pruzích	ha
12150	Příprava půdy pod porostem - mech. celoplošně	ha	12151	Příprava půdy pod porostem - mechanizovaně celoplošně	ha
12160	Příprava půdy pod porostem - chem. v pruzích	ha	12161	Příprava půdy pod porostem-chemicky v pruzích	ha
12170	Příprava půdy pod porostem - chem. celoplošně	ha	12171	Příprava půdy pod porostem-chemicky celoplošně	ha
			12181	Příprava půdy pod porostem-chemicky celoplošně	ha
12510	Příprava půdy pro zales. melioracemi	km	12511	Příprava půdy pro zalesňování melioracemi	km
14010	Síše a podsíše do připravené půdy - bodově	ha	14011	První síše do připravené půdy - bodově	ha
			14211	Opakovaná síše do připravené půdy - bodově	ha
			15011	První podsíše do připravené půdy - bodově	ha
			15211	Opakovaná podsíše do připravené půdy - bodově	ha
14020	Síše a podsíše do připravené půdy - v ploškách	ha	14021	První síše do připravené půdy - v ploškách	ha
			14221	Opakovaná síše do připravené půdy - v ploškách	ha
			15021	První podsíše do připravené půdy - v ploškách	ha
			15221	Opakovaná podsíše do připravené půdy - v ploškách	ha
14030	Síše a podsíše do připravené půdy - v pruzích	ha	14031	První síše do připravené půdy - v řádcích	ha
			14041	První síše do připravené půdy - v pruzích	ha
			14231	Opakovaná síše do připravené půdy - v řádcích	ha
			14241	Opakovaná síše do připravené půdy - v pruzích	ha
			15031	První podsíše do připravené půdy - v řádcích	ha
			15041	První podsíše do připravené půdy - v pruzích	ha
			15231	Opakovaná podsíše do připravené půdy - v řádcích	ha
			15241	Opakovaná podsíše do připravené půdy - v pruzích	ha
14050	Síše a podsíše do připravené půdy - celoplošně	ha	14051	První síše do připravené půdy - celoplošně	ha
			14251	Opakovaná síše do připravené půdy - celoplošně	ha
			15051	První podsíše do připravené půdy - celoplošně	ha
			15251	Opakovaná podsíše do připravené půdy - celoplošně	ha
14080	Síše a podsíše do připravené půdy - jinak	ha	14081	První síše do připravené půdy - celoplošně	ha
			14281	Opakovaná síše do připravené půdy - celoplošně	ha
			15081	První podsíše do připravené půdy - celoplošně	ha
			15281	Opakovaná podsíše do připravené půdy - celoplošně	ha
14110	Síše a podsíše do nepřípravené půdy - bodově	ha	14111	První síše do nepřípravené půdy -	ha

				bodově	
			14311	Opakovaná síje do nepřipravené půdy – bodově	ha
			15111	První podsíje do nepřipravené půdy – bodově	ha
			15311	Opakovaná podsíje do nepřipravené půdy – bodově	ha
14120	Síje a podsíje do nepřipravené půdy - v ploškách	ha	14121	První síje do nepřipravené půdy - v ploškách	ha
			14321	Opakovaná síje do nepřipravené půdy - v ploškách	ha
			15121	První podsíje do nepřipravené půdy - v ploškách	ha
			15321	Opakovaná podsíje do nepřipravené půdy - v plošk.	ha
14130	Síje a podsíje do nepřipravené půdy - v pruzích	ha	14131	První síje do nepřipravené půdy - v řádcích	ha
			14141	První síje do nepřipravené půdy - v pruzích	ha
			14331	Opakovaná síje do nepřipravené půdy - v řádcích	ha
			14341	Opakovaná síje do nepřipravené půdy - v pruzích	ha
			15131	První podsíje do nepřipravené půdy - v řádcích	ha
			15141	První podsíje do nepřipravené půdy - v pruzích	ha
			15331	Opakovaná podsíje do nepřipravené půdy - v řádcích	ha
			15341	Opakovaná podsíje do nepřipravené půdy - v pruzích	ha
14150	Síje a podsíje do nepřipravené půdy - celoplošně	ha	14151	První síje do nepřipravené půdy – celoplošně	ha
			14351	Opakovaná síje do nepřipravené půdy – celoplošně	ha
			15151	První podsíje do nepřipravené půdy – celoplošně	ha
			15351	Opakovaná podsíje do nepřipravené půdy- celoplošně	ha
14180	Síje a podsíje do nepřipravené půdy - jinak	ha	14181	První síje do připravené půdy – celoplošně	ha
			14381	Opakovaná síje do připravené půdy – celoplošně	ha
			15181	První podsíje do připravené půdy – celoplošně	ha
			15381	Opakovaná podsíje do připravené půdy – celoplošně	ha
16010	Sadba a podsadba do připravené půdy - ruční + mech. - jamková	1000 ks	16011	První sadba do připravené půdy - ruční – jamková	1000 ks
			16111	První sadba do přípr.půdy-mechanizovaná-jamková	1000 ks
			17011	První podsadba do přípr.půdy-ruční-jamková	1000 ks
			17111	První podsadba do přípr.půdy-mechan.-jamková	1000 ks
16410	Opak. sadba a podsadba do připravené půdy - ruční + mech. - jamková	1000 ks	16411	Opakovaná sadba do příprav.půdy-ruční-jamková	1000 ks
			16511	Opakovaná sadba do přípr.půdy-mechan.-jamková	1000 ks
			17411	Opak. podsadba do přípr.půdy-ruční-jamková	1000 ks
			17511	Opak. podsadba do přípr.půdy-mechan.-jamková	1000 ks
16020	Sadba a podsadba do připravené půdy - ruční + mech. - štěrbínová	1000 ks	16021	První sadba do připravené půdy - ruční- štěrbínov	1000 ks
			16121	První sadba do přípr.půdy-mechanizovaná-štěrbínová	1000 ks
			17021	První podsadba do přípr.půdy-ruční-	1000 ks

16420	Opak. sadba a podsadba do připravené půdy - ruční + mech. - štěrbínová	1000 ks		štěrbínová	
			16421	Opakovaná sadba do příprav.půdy-ruční-štěrbínová	1000 ks
			16521	Opakovaná sadba do přípr.půdy-mechan.-štěrbínová	1000 ks
			17421	Opak. podsadba do přípr.půdy-ruční-štěrbínová	1000 ks
16030	Sadba a podsadba do připravené půdy - ruční + mech. - kopečková	1000 ks	16031	První sadba do připravené půdy - ruční - kopečková	1000 ks
			17031	První podsadba do přípr.půdy-ruční-kopečková	1000 ks
16430	Opak. sadba a podsadba do připravené půdy - ruční + mech. - kopečková	1000 ks	16431	Opakovaná sadba do příprav.půdy-ruční-kopečková	1000 ks
			17431	Opak. podsadba do přípr.půdy-ruční-kopečková	1000 ks
16040	Sadba a podsadba do připravené půdy - ruční + mech. - dutý rýč	1000 ks	16041	První sadba do připravené půdy - ruční - dutý rýč	1000 ks
			17041	První podsadba do přípr.půdy-ruční-dutý rýč	1000 ks
16440	Opak. sadba a podsadba do připravené půdy - ruční + mech. - dutý rýč	1000 ks	16441	Opakovaná sadba do příprav.půdy-ruční-dutý rýč	1000 ks
			17441	Opak. podsadba do přípr.půdy-ruční-dutý rýč	1000 ks
			16081	První sadba do připravené půdy - ruční - jiná	1000 ks
16080	Sadba a podsadba do připravené půdy - ruční + mech. - jiná	1000 ks	16181	První sadba do přípr.půdy-mechanizovaná-jiná	1000 ks
			17081	První podsadba do přípr.půdy-ruční-jiná	1000 ks
			17181	První podsadba do přípr.půdy-mechan.-jiná	1000 ks
			16481	Opakovaná sadba do příprav.půdy-ruční-jiná	1000 ks
16480	Opak. sadba a podsadba do připravené půdy - ruční + mech. - jiná	1000 ks	16581	Opakovaná sadba do přípr.půdy-mechan.-jiná	1000 ks
			17481	Opak. podsadba do přípr.půdy-ruční-jiná	1000 ks
			17581	Opak. podsadba do přípr.půdy-mechan.-jiná	1000 ks
			16211	První sadba do nepřipravené půdy-ruční-jamková	1000 ks
16210	Sadba a podsadba do nepřipravené půdy - ruční + mech. - jamková	1000 ks	16311	První sadba do nepřip.půdy-mechan.-jamková	1000 ks
			17211	První podsadba do nepřip.půdy-ruční-jamková	1000 ks
			17311	První podsadba do nepřip.půdy-mechan.-jamková	1000 ks
			16611	Opakovaná sadba do nepřip.půdy-ruční-jamková	1000 ks
16610	Opak. sadba a podsadba do nepřipravené půdy - ruční + mech. - jamková	1000 ks	16711	Opakovaná sadba do nepřip.půdy-mechan.-jamková	1000 ks
			17611	Opak. podsadba do nepřip.půdy-ruční-jamková	1000 ks
			17711	Opak. podsadba do nepřip.půdy-mechan.-jamková	1000 ks
			16221	První sadba do nepřipravené půdy-ruční-štěrbínová	1000 ks
16220	Sadba a podsadba do nepřipravené půdy - ruční + mech. - štěrbínová	1000 ks	16321	První sadba do nepřip.půdy-mechan.-štěrbínová	1000 ks
			17221	První podsadba do nepřip.půdy-ruční-štěrbínová	1000 ks
			16621	Opakovaná sadba do nepřip.půdy-ruční-štěrbínová	1000 ks
16620	Opak. sadba a podsadba do nepřipravené půdy - ruční + mech. - štěrbínová	1000 ks	16721	Opakovaná sadba do nepřip.půdy-mechan.-štěrbínová	1000 ks
			17621	Opak. podsadba do nepřip.půdy-ruční-štěrbínová	1000 ks
			16231	První sadba do nepřipravené půdy-	1000 ks
16230	Sadba a podsadba do nepřipravené půdy -	1000 ks	16231	První sadba do nepřipravené půdy-	1000 ks

16630	Opak. sadba a podsadba do nepřipravené půdy - ruční + mech. - kopečková	1000 ks		ruční-kopečková	
			17231	První podsadba do nepřipr.půdy-ruční-kopečková	1000 ks
			16631	Opakovaná sadba do nepř.půdy-ruční-kopečková	1000 ks
16240	Sadba a podsadba do nepřipravené půdy - ruční + mech. - dutý rýč	1000 ks	16241	První sadba do nepřipravené půdy-ruční-dutý rýč	1000 ks
			17241	První podsadba do nepřipr.půdy-ruční-dutý rýč	1000 ks
16640	Opak. sadba a podsadba do nepřipravené půdy - ruční + mech. - dutý rýč	1000 ks	16641	Opakovaná sadba do nepř.půdy-ruční-dutý rýč	1000 ks
			17641	Opak. podsadba do nepřipr.půdy-ruční-dutý rýč	1000 ks
16280	Sadba a podsadba do nepřipravené půdy - ruční + mech. - jiná	1000 ks	16281	První sadba do nepřipravené půdy-ruční-jiná	1000 ks
			16381	První sadba do nepřipr.půdy-mechan.-jiná	1000 ks
			17281	První podsadba do nepřipr.-ruční-jiná	1000 ks
			17381	První podsadba do nepři.půdy-mechan.-jiná	1000 ks
			16681	Opakovaná sadba do nepř.půdy-ruční-jiná	1000 ks
			16781	Opakovaná sadba do nepř.půdy-mechan.-jiná	1000 ks
			17681	Opak. podsadba do nepřipr.půdy-ruční-jiná	1000 ks
			17781	Opak. podsadba do nepřip.půdy-mechan.-jiná	1000 ks
16810	Zakládání semenných porostů sadbou - opakované	1000 ks	16811	Zakládání semenných porostů sadbou - opakované	1000 ks
16900	Doplňování MZD	1000 ks	16901	Doplňování MZD	1000 ks
21010	Ošetřování MLP kypřením půdy - ručně + mech	ha	21011	Ošetřování MLP kypřením půdy - ručně	ha
			21021	Ošetřování MLP kypřením půdy - mechanizované	ha
21110	Ošetřování MLP jinak	ha	21111	Ošetřování MLP jinak	ha
22010	Oplocenky z nov.mat.-drátěné-Drátěná 150/3	km	22011	Oplocenky z nov.mat.-drátěné-Drátěná 150/3	km
22020	Oplocenky z nov.mat.-drátěné-Polozáv.150/3	km	22021	Oplocenky z nov.mat.-drátěné-Polozáv.150/3	km
22030	Oplocenky z nov.mat.-drátěné-Závěsná 150/3	km	22031	Oplocenky z nov.mat.-drátěné-Závěsná 150/3	km
22040	Oplocenky z nov.mat.-drátěná-Drátěná 220/4	km	22041	Oplocenky z nov.mat.-drátěná-Drátěná 220/4	km
22050	Oplocenky z nov.mat.-drátěná- jiná	km	22051	Oplocenky z nov.mat.-drátěná-jiná	km
22060	Oplocenky z nov.mat.-drátěná-Horská 220/3,5	km	22061	Oplocenky z nov.mat.-drátěná-Horská 220/3,5	km
22110	Oplocenky z nov.mat.-dřevěné-Koliba 150/3	km	22111	Oplocenky z nov.mat.-dřevěné-Koliba 150/3	km
22120	Oplocenky z nov.mat.-dřevěné-Pacov 150/3	km	22121	Oplocenky z nov.mat.-dřevěné-Pacov 150/3	km
22130	Oplocenky z nov.mat.-dřevěné-Koliba vysoké 220/3	km	22131	Oplocenky z nov.mat.-dřevěné-Koliba vysoké 220/3	km
22140	Oplocenky z nov.mat.-dřevěné-Horská 220/4	km	22141	Oplocenky z nov.mat.-dřevěné-Horská 220/4	km
22150	Oplocenky z nov.mat.-dřevěné-Horská úzká 220/3	km	22151	Oplocenky z nov.mat.-dřevěné-Horská úzká 220/3	km
22160	Oplocenky z nov.mat.-dřevěné- jiná	km	22161	Oplocenky z nov.mat.-dřevěné-jiná	km
22210	Rozebírání a likvid. oplocenek-drátěné-do 180 cm včetně	km	22211	Rozeb. a likvid.oploc.-drátěné-do 180 cm včetně	km
22220	Rozebírání a likvid. oplocenek-drátěné-nad 180 cm	km	22221	Rozebírání a likvidace oploc.-drátěné-nad 180 cm	km
22310	Rozebírání a likvid. oplocenek-dřevěné-do 180 cm včetně	km	22311	Rozeb. a likvid. oploc.-dřevěné-do 180 cm včetně	km
22320	Rozebírání a likvid. oplocenek-dřevěné-nad 180 cm	km	22321	Rozebírání a likvidace oploc.-dřevěné-nad 180 cm	km

22410	Oplocov. z použ.mater.-drátěné-do 180 cm včetně	km	22411	Oplocov. z použ.mater.-drátěné-do 180 cm včetně	km
22420	Oplocov. z použ.mater.-drátěné-nad 180 cm	km	22421	Oplocov. z použ.mater.-drátěné-nad 180 cm	km
22510	Oplocov. z použ.mater.-dřevěné-do 180 cm včetně	km	22511	Oplocov. z použ.mater.-dřevěné-do 180 cm včetně	km
22520	Oplocov. z použ.mater.-dřevěné-nad 180 cm	km	22521	Oplocov. z použ.mater.-dřevěné-nad 180 cm	km
22610	Zřizování oplocenek v oborách	km	22611	Zřizování oplocenek v oborách	km
22710	Zřizování oplocenek - doplnění ráhen	km	22711	Zřizování oplocenek - doplnění ráhen	km
22720	Zřizování oplocenek - doplnění vodičího drátu	km	22721	Zřizování oplocenek - doplnění vodičího drátu	km
22980	Údržba a opravy oplocenek	km	22981	Údržba a opravy oplocenek	km
23010	Kontrolní a srovnávací plochy-zřizování	ks	23011	Kontrolní a srovnávací plochy-zřizování	ks
23020	Kontrolní a srovnávací plochy-rozebírání	ks	23021	Kontrolní a srovnávací plochy-rozebírání	ks
23110	Nátěr nebo postřik kultur repelenty-letní	1000 ks	23111	Nátěry kultur repelenty-letní	1000 ks
			23131	Postřiky kultur repelenty-letní	1000 ks
23120	Nátěr nebo postřik kultur repelenty-zimní	1000 ks	23121	Nátěry kultur repelenty-zimní	1000 ks
			23141	Postřiky kultur repelenty-zimní	1000 ks
			23181	Nátěry kultur repelenty-zimní	1000 ks
23150	Ochrana náletů repelenty-letní	ha	23151	Ochrana náletů repelenty-letní	ha
23160	Ochrana náletů repelenty-zimní	ha	23161	Ochrana náletů repelenty-zimní	ha
23210	Mechanická ochrana vrcholu	1000 ks	23211	Mechanická ochrana vrcholu	1000 ks
23310	Individuální ochrana - tubusové chrániče	1000 ks	23311	Individuální ochrana	1000 ks
23312	Individuální ochrana - opakované použití chráničů	1000 ks	23312	Individuální ochrana	1000 ks
23320	Individuální ochrana - opichy	1000 ks	23321	Individuální ochrana	1000 ks
23330	Individuální ochrana - oplůtky	1000 ks	23331	Individuální ochrana	1000 ks
23332	Individuální ochrana - opakované použití pletiva	1000 ks	23332	Individuální ochrana	1000 ks
23340	Individuální ochrana - rozsocha	1000 ks	23341	Individuální ochrana	1000 ks
23370	Individuální ochrana - oprava	1000 ks	23371	Individuální ochrana - oprava	1000 ks
23380	Individuální ochrana - odstranění a likvidace	1000 ks	23381	Individuální ochrana - odstranění a likvidace	1000 ks
23510	Ochrana proti černé zvěři	1000 ks	23511	Ochrana proti černé zvěři	1000 ks
23610	Oplůtky v oborách	ks	23611	Oplůtky v oborách	ks
23620	Opravy oplůtků	ks	23621	Opravy oplůtků	ks
23710	Nátěr nebo postřik repelenty-letní-sazenice před výsadbou	1000 ks	23711	Nátěr nebo postřik repelenty-letní-sazenice před výsadbou	1000 ks
23720	Nátěr nebo postřik repelenty-zimní-sazenice před výsadbou	1000 ks	23721	Nátěr nebo postřik repelenty-zimní-sazenice před výsadbou	1000 ks
24010	Ožínání - ručně + mech. - v ploškách	1000 ks	24011	Ožínání - ručně - v ploškách	1000 ks
			24111	Ožínání - mechanizovaně - v ploškách	1000 ks
24020	Ožínání - ručně + mech. - v pruzích	ha	24021	Ožínání - ručně - v pruzích	ha
			24121	Ožínání - mechanizovaně - v pruzích	ha
24030	Ožínání - ručně + mech. - celoplošně	ha	24031	Ožínání - ručně - celoplošně	ha
			24131	Ožínání - mechanizovaně - celoplošně	ha
24210	Ošlapávání kultur	ha	24211	Ošlapávání kultur	ha
24310	Mulčování	1000 ks	24311	Mulčování	1000 ks
24410	Chemická ochrana MLP proti buření - v ploškách	1000 ks	24411	Chemická ochrana MLP proti buření - v ploškách	1000 ks
24420	Chemická ochrana MLP proti buření - v pruzích	ha	24421	Chemická ochrana MLP proti buření - v pruzích	ha
			24461	Chemická ochrana MLP proti buření - v pruzích	ha
24430	Chemická ochrana MLP proti buření - celoplošně	ha	24431	Chemická ochrana MLP proti buření - celoplošně	ha
			24441	Chemická ochrana MLP proti buření - celoplošně	ha
			24451	Chemická ochrana MLP proti buření - celoplošně	ha
24510	Odstranění škodících dřevin - ručně + mech.	ha	24511	Odstranění škodících dřevin - ručně	ha
			24521	Odstranění škodících dřevin - mechanizovaně	ha
24530	Odstranění škodících dřevin - chemicky	ha	24531	Odstranění škodících dřevin -	ha

				chemicky	
24540	Odstranění škodících dřevin - kombinovaně	ha	24541	Odstranění škodících dřevin – kombinovaně	ha
25010	Klikoroh borový - chemické ošetření kultury	1000 ks	25011	Klikoroh borový - chemické ošetření kultury	1000 ks
25020	Klikoroh borový - výroba a kladení pastí spolu s výměnou návnad	ks	25021	Klikoroh borový - výroba a kladení pastí spolu s výměnou návnad	ks
25110	Ochrana MLP proti ostatním hmyzím škůdcům	ha	25111	Ochrana MLP proti ostatním hmyzím škůdcům	ha
25210	Ošetření proti ponravám chrousta - při zalesnění	1000 ks	25211	Ošetření proti ponravám chrousta - při zalesnění	1000 ks
25220	Ošetření proti ponravám chrousta - dodatečné	1000 ks	25221	Ošetření proti ponravám chrousta - dodatečné	1000 ks
26010	Hlodavci - nátěry kultur repelenty	1000 ks	26011	Hlodavci - nátěry kultur repelenty	1000 ks
26020	Hlodavci - kladení návnad nebo pastí spolu s výměnou návnad	ks	26021	Hlodavci - kladení návnad nebo pastí spolu s výměnou návnad	ks
26110	Sypavka borová	ha	26111	Sypavka borová	ha
26210	Padlí dubové	ha	26211	Padlí dubové	ha
26410	Ostatní škůdci	ha	26411	Ostatní škůdci	ha
31010	Prostřihávky - jehličnaté i listnaté - ručně + mech.	ha	31011	Prostřihávky - jehličnaté+listnaté – ručně	ha
			31021	Prostřihávky - jehličnaté+listnaté – mechanizova	ha
			31111	Prostřihávky - jehličnaté - ručně	ha
			31121	Prostřihávky - jehličnaté - mechanizovaně	ha
			31211	Prostřihávky - listnaté - ručně	ha
			31221	Prostřihávky - listnaté - mechanizovaně	ha
31030	Prostřihávky - jehličnaté i listnaté - chemicky	ha	31031	Prostřihávky - jehličnaté+listnaté – chemicky	ha
			31131	Prostřihávky - jehličnaté - chemicky	ha
			31231	Prostřihávky - listnaté - chemicky	ha
31310	Prořezávky - jehlič. + list. - ručně + mech	ha	31311	Prořezávky - jehličnaté + listnaté – ručně	ha
			31321	Prořezávky - jehličnaté + listnaté- mechanizovaně	ha
31330	Prořezávky - jehlič. + list. - chem.	ha	31331	Prořezávky - jehličnaté + listnaté- chemicky	ha
31410	Prořezávky - jehličnaté - ručně + mech.	ha	31411	Prořezávky - jehličnaté - ručně	ha
			31421	Prořezávky - jehličnaté - mechanizovaně	ha
31430	Prořezávky - jehličnaté - chemicky	ha	31431	Prořezávky - jehličnaté - chemicky	ha
31510	Prořezávky - listnaté - ručně + mech.	ha	31511	Prořezávky - listnaté - ručně	ha
			31521	Prořezávky - listnaté - mechanizovaně	ha
31530	Prořezávky - listnaté - chemicky	ha	31531	Prořezávky - listnaté - chemicky	ha
31610	Rozčleňování porostů	km	31611	Rozčleňování porostů	km
32310	Zpřístupňování porostů řezem	ha	32311	Zpřístupňování porostů řezem	ha
32320	Zpřístupňování porostů hrázkováním ležícího dříví	ha	32321	Zpřístupňování porostů hrázkováním ležícího dříví	ha
32330	Zpřístupňování porostů řezem a hrázkováním	ha	32331	Zpřístupňování porostů řezem a hrázkováním	ha
35010	Vyvětňování předcházející ochraně	1000 ks	35011	Vyvětňování předcházející ochraně	1000 ks
35110	Ochrana kmenů repelenty - bodování	1000 ks	35111	Ochrana kmenů repelenty - bodování	1000 ks
35120	Ochrana kmenů repelenty - pruhy	1000 ks	35121	Ochrana kmenů repelenty - pruhy	1000 ks
35130	Ochrana kmenů repelenty - celoploš. nátěr kmene	1000 ks	35131	Ochrana kmenů repelenty - celoploš. nátěr kmene	1000 ks
35210	Zrašňování kůry	1000 ks	35211	Zrašňování kůry	1000 ks
35310	Ovazování klestem	1000 ks	35311	Ovazování klestem	1000 ks
35320	Ovazování jiným materiálem	1000 ks	35321	Ovazování jiným materiálem	1000 ks
35330	Odstranění ovazu + jeho likvidace	1000 ks	35331	Odstranění ovazu + jeho likvidace	1000 ks
36010	Lapače na kůrovce - instalace	ks	36011	Lapače na kůrovce - instalace	ks
36030	Otrávené lapáky - instalace	ks	36031	Otrávené lapáky - instalace	ks
36032	Otrávené lapáky - stojící lapák	ks	36032	Otrávené lapáky - stojící lapák	ks
36033	Otrávené lapáky – výr. a instal. trojnožky	ks	36033	Otrávené lapáky – výr. a instal. trojnožky	ks
36110	Lapáky - kladení - SM	ks	36111	Lapáky - kladení - SM	ks

36112	Lapáky - kladení - ve větvích	ks	36112	Lapáky - kladení - ve větvích	ks
36120	Lapáky - kladení - BO	ks	36121	Lapáky - kladení - BO	ks
36130	Lapáky - kladení - ostatní dřeviny	ks	36131	Lapáky - kladení - ostatní dřeviny	ks
36140	Lapáky - asanace - SM odkorněním	m3	36141	Lapáky - asanace - SM odkorněním	m3
36150	Lapáky - asanace - BO odkorněním	m3	36151	Lapáky - asanace - BO odkorněním	m3
36160	Lapáky - asanace všech dřevin chemicky	m3	36161	Lapáky - asanace všech dřevin chemicky	m3
36170	Otrávené lapáky-opak. chem. ošetření	ks	36171	Otrávené lapáky-opak. chem. ošetření	ks
36210	Instalace návnad na stojící stromy	1000 ks	36211	Instalace návnad na stojící stromy	1000 ks
36320	Asanace kůrovcového dříví - SM - mechanická	m3	36321	Asanace kůrovcového dříví - SM - mechanická	m3
36330	Asanace kůrovcového dříví - chemická	m3	36331	Asanace kůrovcového dříví - SM - chemická	m3
			36361	Asanace kůrovcového dříví - BO - chemická	m3
36340	Asanace kůrovcového dříví - SM - kombinovaná	m3	36341	Asanace kůrovcového dříví - SM - kombinovaná	m3
36345	Asanace kůrovcového dříví - SM - insekticidní sítě	m3	36345	Asanace kůrovcového dříví - SM - insekticidní sítě	m3
36346	Asanace kůrovcového dříví - SM - opakované použití insekticidní sítě	m3	36346	Asanace kůrovcového dříví - SM - opakované použití insekticidní sítě	m3
36350	Asanace kůrovcového dříví - BO - mechanická	m3	36351	Asanace kůrovcového dříví - BO - mechanická	m3
36370	Asanace kůrovcového dříví - BO - kombinovaná	m3	36371	Asanace kůrovcového dříví - BO - kombinovaná	m3
36380	Asanace kůrovcového dříví - jiné dřeviny	m3	36381	Asanace kůrovcového dříví - jiné dřeviny	m3
36420	Asanace kůrovcem ohroženého dříví-SM-mechanická	m3	36421	Asanace kůrovcem ohroženého dříví-SM- mechanická	m3
36430	Asanace kůrovcem ohroženého dříví - chemická	m3	36431	Asanace kůrovcem ohroženého dříví-SM- chemická	m3
			36461	Asanace kůrovcem ohroženého dříví-BO- chemická	m3
36440	Asanace kůrovcem ohroženého dříví-SM-kombinovaná	m3	36441	Asanace kůrovcem ohroženého dříví-SM- kombinovaná	m3
36450	Asanace kůrovcem ohroženého dříví-BO-mechanická	m3	36451	Asanace kůrovcem ohroženého dříví-BO- mechanická	m3
36470	Asanace kůrovcem ohroženého dříví-BO-kombinovaná	m3	36471	Asanace kůrovcem ohroženého dříví-BO- kombinovaná	m3
36480	Asanace kůrovcem ohroženého dříví - jiné dřeviny	m3	36481	Asanace kůrovcem ohroženého dříví - jiné dřeviny	m3
36510	Asanace těžebního odpadu	m3	36511	Asanace těžebního odpadu	m3
36520	Asanace skládek	m2	36521	Asanace skládek	m2
36530	Asanace mlazín(tyčk.) napad.kůrovci - ručně i mech - pálením	ha	36531	Asanace mlazín(tyčk.) napad.kůrovci-ručně-pálením	ha
			36561	Asanace mlazín(tyčk.)napad.kůr.mechaniz.- pálením	ha
36540	Asanace mlazín(tyčk.) napad.kůrovci - ručně i mech - chemicky	ha	36541	Asanace mlazín(tyčk.) napad.kůrovci-ručně-chemicky	ha
			36571	Asanace mlazín(tyčk.)napad.kůr.mechaniz.- chemicky	ha
36550	Asanace mlazín(tyčk.) napad.kůr. - ručně i mech - drcením,štěp	ha	36551	Asanace mlazín(tyčk.)napad.kůr.- ručně-drcením,štěp	ha
			36581	Asanace mlazín(tyčk.)napad.kůr.mech.- drcením,štěp.	ha
42110	Oklest a ořez - do 2,5 m včetně	1000 ks	42111	Oklest - do 2,5 m včetně	1000 ks
			42011	Ořez - do 2,5 m	1000 ks
42120	Oklest a ořez - do 5 m včetně	1000 ks	42121	Oklest - do 5 m včetně	1000 ks
			42021	Ořez - do 5 m	1000 ks
42130	Oklest a ořez - nad 5 m	1000 ks	42131	Oklest - nad 5 m	1000 ks
			42031	Ořez - nad 5 m	1000 ks
43010	Celoplošná likvidace odumřelých dřevin	ha	43011	Celoplošná likvidace odumřelých dřevin	ha
43020	Rekonstr.por.náhradních dřev. v imisních oblastech	ha	43021	Rekonstr.por.náhradních dřev. v imisních oblastech	ha

			43031	Rekonstr.por.náhradních dřev. v imisních oblastech	ha
43040	Rekonstrukce porostů – výřez + hrážkování	ha	43041	Rekonstrukce porostů – výřez + hrážkování	ha
43050	Rekonstrukce porostů – výřez + vyvezení hmoty	ha	43051	Rekonstrukce porostů – výřez + vyvezení hmoty	ha
43060	Rekonstrukce porostů – štěpkování	ha	43061	Rekonstrukce porostů – štěpkování	ha
43070	Rekonstrukce porostů – shrnování valů	ha	43071	Rekonstrukce porostů – shrnování valů	ha
43080	Rekonstrukce ostatní	ha	43081	Rekonstrukce ostatní	ha
43110	Rekonstrukce porostů – kroužkování	1000 ks	43111	Rekonstrukce porostů – kroužkování	1000 ks
43120	Rekonstrukce porostů – hyposekerka	1000 ks	43121	Rekonstrukce porostů – hyposekerka	1000 ks
58110	Ruční práce	hod	58111	Ruční práce	hod
58120	Práce s JMP	hod	58121	Práce s JMP	hod
58130	Práce s traktorem	hod	58131	Práce s traktorem	hod
58140	Práce s křovinořezem	hod	58141	Práce s křovinořezem	hod
58150	Práce s koněm	hod	58151	Práce s koněm	hod
58160	Práce se zádovým postřikovačem	hod	58161	Práce se zádovým postřikovačem	hod
58410	Údržba rozdělovací sítě a majetkových hranic	km	58411	Údržba rozdělovací sítě a majetkových hranic	km
58420	Údržba rozdělovací sítě a majetkových hranic - chemicky	km	58421	Údržba rozdělovací sítě a majetkových hranic - chemicky	km
58710	Zalévání sazenic	m3	58711	Zalévání sazenic	m3

PŘÍLOHA č. T1 TĚŽEBNÍ PROJEKT PRO ROK 2018

Sml zak	Zp v.	Pod výk	Re- vír	Kód LHC	J P R L	DT	Prm hmt	Přibliž. tech vzd	Cen. kód	Mě sc	Dž. zkr	Nal	Plocha ha	Množství m3
---------	-------	---------	---------	---------	---------	----	---------	-------------------	----------	-------	---------	-----	-----------	-------------

Výběrová kritéria:

{
 ("33 Typ projektu" je v seznamu
 (1, 2)) a
 ("38 Číslo zakázky" = 347))

347-Tišnov KZ 2018-2021 Typ projektu: 1-Předaný projekt

11	2	1	1332	106N04	*	1	14		1000	9	SM	1	0,30	5,00
11	2	1	1332	122F02b	*	1	7		1000	9	SM	1	0,75	19,00
11	2	1	1332	122F03	*	1	19		1000	9	SM	1	0,12	4,00
11	2	1	1332	124B03			14		1000	9	SM	1	1,53	49,00
11	2	1	1332	124B03			10		1000	9	MD	1		1,00
11	2	1	1332	124B03			15		1000	9	HB	1		1,00
			1332	124B03	*	1							1,53	51,00
11	2	1	1332	124C03	*	1	9		1000	9	SM	1	0,93	38,00
11	2	1	1332	124D04	*	1	14		1000	9	SM	1	0,17	6,00
11	2	1	1332	126C04			14		1000	9	SM	1	6,78	210,00
11	2	1	1332	126C04			15		1000	9	MD	1		15,00
11	2	1	1332	126C04			11		1000	9	BK	1		80,00
11	2	1	1332	126C04			12		1000	9	BR	1		40,00
			1332	126C04	*	1							6,78	345,00
2	1		1332	celkem za revír a LHC									10,58	468,00

11	2	2	1332	207D03			10	12	1000	6	SM	1	0,55	37,00
11	2	2	1332	207D03			5	12	1000	6	SM	1		1,00
			1332	207D03	*	1		12					0,55	38,00
11	2	2	1332	207E03	*	1	9	12	1000	9	SM	1	0,40	12,00
11	2	2	1332	208C03a	*	1	5	12	1000	6	SM	1	0,22	8,00
11	2	2	1332	208D03	*	1	5	12	1000	6	SM	1	0,05	1,00
11	2	2	1332	208D04			24	12	1000	6	SM	1	2,16	57,00
11	2	2	1332	208D04			30	12	1000	6	MD	1		2,00
11	2	2	1332	208D04			14	12	1000	6	BK	1		2,00
11	2	2	1332	208D04			16	12	1000	6	JS	1		3,00
			1332	208D04	*	1		12					2,16	64,00
11	2	2	1332	212B04			20	47	1000	6	SM	1	2,47	81,00
11	2	2	1332	212B04			15	47	1000	6	MD	1		1,00
11	2	2	1332	212B04			17	47	1000	6	BK	1		1,00
11	2	2	1332	212B04			26	47	1000	6	JS	1		1,00
11	2	2	1332	212B04			9	47	1000	6	JS	1		2,00
			1332	212B04	*	1		47					2,47	86,00
11	2	2	1332	213D03	*	1	6	12	1000	9	SM	1	0,20	10,00
11	2	2	1332	213D04			18	12	1000	9	SM	1	2,93	128,00
11	2	2	1332	213D04			18	12	1000	9	MD	1		14,00
			1332	213D04	*	1		12					2,93	142,00
11	2	2	1332	214A03	*	1	10	12	1000	6	JS	1	0,05	2,00
11	2	2	1332	214C03	*	1	14	12	1000	9	SM	1	0,45	22,00
11	2	2	1332	214C04	*	1	22	12	1000	9	SM	1	0,55	32,00
11	2	2	1332	217C03			10	17	1000	9	SM	1	1,24	31,00
11	2	2	1332	217C03			5	17	1000	9	BK	1		3,00
11	2	2	1332	217C03			10	17	1000	9	JS	1		1,00
11	2	2	1332	217C03			10	17	1000	9	OL	1		1,00
			1332	217C03	*	1		17					1,24	36,00
11	2	2	1332	217C04			18	17	1000	9	SM	1	1,10	27,00
11	2	2	1332	217C04			25	17	1000	9	BK	1		12,00
11	2	2	1332	217C04			10	17	1000	9	HB	1		1,00
11	2	2	1332	217C04			9	17	1000	9	JS	1		1,00
11	2	2	1332	217C04			10	17	1000	9	JS	1		1,00
11	2	2	1332	217C04			10	17	1000	9	BR	1		1,00
11	2	2	1332	217C04			50	17	1000	9	OS	1		2,00
			1332	217C04	*	1		17					1,10	45,00
11	2	2	1332	228A03			11	47	1000	4	SM	1	2,43	128,00
11	2	2	1332	228A03			13	47	1000	4	BO	1		2,00
11	2	2	1332	228A03			12	47	1000	4	MD	1		5,00
11	2	2	1332	228A03			3	47	1000	4	JR	1		2,00
			1332	228A03	*	1		47					2,43	137,00
11	2	2	1332	228A04			10	47	1000	4	SM	1	0,85	41,00
11	2	2	1332	228A04			12	47	1000	4	BO	1		1,00
11	2	2	1332	228A04			12	47	1000	4	MD	1		2,00
11	2	2	1332	228A04			5	47	1000	4	DBZ	1		1,00
			1332	228A04	*	1		47					0,85	45,00
2	2		1332	celkem za revír a LHC									15,65	680,00

11	2	3	1332	306B03			9		1000	6	SM	1	1,24	50,00
11	2	3	1332	306B03			11		1000	6	MD	1		5,00
			1332	306B03	*	1							1,24	55,00
11	2	3	1332	306B04			11		1000	6	KL	1	0,17	3,00
11	2	3	1332	306B04			11		1000	6	BR	1		2,00

Sml zak	Zp v.	Pod výk	Re- vír	Kód LHC	J P R L	DT	Prm hmt	Přibliž. tech vzd	Cen. kód	Mě sc	Dř. zkr	Nal	Plocha ha	Množství m3	
				1332 306B04		*	1						0,17	5,00	
11	2	3		1332 306C03			1 9		1000	6	SM	1	1,12	45,00	
11	2	3		1332 306C03			1 12		1000	6	MD	1		5,00	
				1332 306C03		*	1						1,12	50,00	
11	2	3		1332 306D03			1 9		1000	6	SM	1	1,85	80,00	
11	2	3		1332 306D03			1 12		1000	6	MD	1		4,00	
11	2	3		1332 306D03			1 10		1000	6	KL	1		3,00	
				1332 306D03		*	1						1,85	87,00	
11	2	3		1332 306D04		*	1 10		1000	6	SM	1	0,31	13,00	
11	2	3		1332 308F04			1 12		1000	6	JD	1	0,62	18,00	
11	2	3		1332 308F04			1 11		1000	6	BK	1		2,00	
				1332 308F04		*	1						0,62	20,00	
11	2	3		1332 308G03			1 10		1000	8	SM	1	2,81	115,00	
11	2	3		1332 308G03			1 12		1000	8	MD	1		12,00	
				1332 308G03		*	1						2,81	127,00	
11	2	3		1332 316A03		*	1 8		1000	8	SM	1	0,11	5,00	
11	2	3		1332 316A04		*	1 12		1000	8	SM	1	0,32	15,00	
11	2	3		1332 316B03a		*	1 9		1000	8	SM	1	1,40	63,00	
11	2	3		1332 316B03b		*	1 11		1000	8	JS	1	0,95	15,00	
11	2	3		1332 316E03			1 9		1000	4	SM	1	2,29	95,00	
11	2	3		1332 316E03			1 12		1000	4	MD	1		8,00	
				1332 316E03		*	1						2,29	103,00	
11	2	3		1332 316E04		*	1 12		1000	4	SM	1	1,71	75,00	
11	2	3		1332 317C03		*	1 9		1000	8	SM	1	0,45	20,00	
11	2	3		1332 319D03		*	1 10		1000	8	SM	1	0,43	16,00	
11	2	3		1332 320G03		*	1 8		1000	8	SM	1	1,28	60,00	
11	2	3		1332 322A03			1 9		1000	6	SM	1	0,71	25,00	
11	2	3		1332 322A03			1 9		1000	6	JS	1		3,00	
				1332 322A03		*	1						0,71	28,00	
11	2	3		1332 322D03			1 9		1000	6	SM	1	2,36	80,00	
11	2	3		1332 322D03			1 10		1000	6	MD	1		5,00	
11	2	3		1332 322D03			1 9		1000	6	HB	1		2,00	
11	2	3		1332 322D03			1 9		1000	6	JS	1		3,00	
				1332 322D03		*	1						2,36	90,00	
11	2	3		1332 322E03			1 8		1000	6	SM	1	1,40	45,00	
11	2	3		1332 322E03			1 10		1000	6	MD	1		5,00	
11	2	3		1332 322E03			1 9		1000	6	BR	1		3,00	
				1332 322E03		*	1						1,40	53,00	
	2	3		1332 celkem za revír a LHC									21,53	900,00	
11	2	4		1332 409B03		*	1 8		1000	6	SM	1		22,00	
11	2	4		1332 424F03			1 9		1000	6	SM	1	2,00	80,00	
11	2	4		1332 424F03			1 9		1000	6	BO	1		2,00	
11	2	4		1332 424F03			1 9		1000	6	MD	1		5,00	
11	2	4		1332 424F03			1 20		1000	6	BK	1		2,00	
				1332 424F03		*	1						2,00	89,00	
11	2	4		1332 425D03			1 7		1000	6	SM	1	1,30	30,00	
11	2	4		1332 425D03			1 9		1000	6	BO	1		3,00	
11	2	4		1332 425D03			1 9		1000	6	MD	1		1,00	
				1332 425D03		*	1						1,30	34,00	
11	2	4		1332 425D04			1 13		1000	6	SM	1	1,22	27,00	
11	2	4		1332 425D04			1 14		1000	6	JS	1		4,00	
11	2	4		1332 425D04			1 10		1000	6	BR	1		6,00	
				1332 425D04		*	1						1,22	37,00	
11	2	4		1332 425E03			1 6		1000	9	SM	1	3,58	75,00	
11	2	4		1332 425E03			1 8		1000	9	BO	1		27,00	
11	2	4		1332 425E03			1 8		1000	9	MD	1		25,00	
11	2	4		1332 425E03			1 13		1000	9	BK	1		10,00	
11	2	4		1332 425E03			1 10		1000	9	BR	1		3,00	
				1332 425E03		*	1						3,58	140,00	
11	2	4		1332 425E04a		*	1 11		1000	9	SM	1	2,46	78,00	
	2	4		1332 celkem za revír a LHC									10,56	400,00	
11	2	6		1332 631B03		*	1 5		1000	9	SM	1	0,85	29,00	
11	2	6		1332 632A04c			1 11		1000	12	JLH	1	1,14	40,00	
11	2	6		1332 632A04c			1 30		1000	12	OS	1		20,00	
11	2	6		1332 632A04c			1 30		1000	12	JIV	1		2,00	
				1332 632A04c		*	1						1,14	62,00	
11	2	6		1332 635A03		*	1 4		1000	12	SM	1	0,48	10,00	
11	2	6		1332 636A03			1 8		1000	12	SM	1		2,00	
11	2	6		1332 636A03			1 5		1000	12	BO	1	2,28	27,00	
11	2	6		1332 636A03			1 8		1000	12	MD	1		10,00	
				1332 636A03		*	1						2,28	39,00	
11	2	6		1332 637B03			1 3		1000	9	SM	1	0,79	27,00	
11	2	6		1332 637B03			1 4		1000	9	BR	1		2,00	
				1332 637B03		*	1						0,79	29,00	
11	2	6		1332 637B04			1 22		1000	9	SM	1		2,00	
11	2	6		1332 637B04			1 25		1000	9	MD	1	1,25	9,00	
				1332 637B04		*	1						1,25	11,00	
11	2	6		1332 641C03		*	1 5		1000	12	SM	1	0,58	25,00	

Sml zak	Zp v.	Pod výk	Re- vír	Kód LHC	J P R L	DT	Prm hmt	Přibliž. tech, vzd	Cen. kód	Mě sc	Dř. zkr	Nal	Plocha ha	Množství m3	
11	2	6		1332 642A03		1	5		1000	12	SM	1	3,52	90,00	
11	2	6		1332 642A03		1	9		1000	12	MD	1		5,00	
				1332 642A03	*	1							3,52	95,00	
11	2	6		1332 667C04a	*	1	10		1000	9	SM	1	0,29	9,00	
	2	6		1332 celkem za revír a LHC									11,18	309,00	
.....															
11	2	6		1421 170B03a		1	9		1000	12	SM	1	2,63	52,00	
11	2	6		1421 170B03a		1	10		1000	12	MD	1		2,00	
11	2	6		1421 170B03a		1	4		1000	12	DBZ	1		1,00	
				1421 170B03a	*	1							2,63	55,00	
11	2	6		1421 170B03b		1	9		1000	9	SM	1	2,86	60,00	
11	2	6		1421 170B03b		1	9		1000	9	BO	1		20,00	
11	2	6		1421 170B03b		1	4		1000	9	DBZ	1		5,00	
				1421 170B03b	*	1							2,86	85,00	
	2	6		1421 celkem za revír a LHC									5,49	140,00	
.....															
11	2-Výchovná z probírek do 40 let											celkem	74,99	2897,00	
	Rozpis dle dřevin:														
														1-SM	2367,00
														10-JD	18,00
														20-BO	82,00
														30-MD	141,00
														42-DBZ	7,00
														50-BK	112,00
														51-HB	4,00
														53-KL	6,00
														57-JS	36,00
														61-JLH	40,00
														64-BR	57,00
														66-JR	2,00
														83-OL	1,00
														86-OS	22,00
														91-JIV	2,00
														jehl.	2608,00
														list.	289,00

11	3	2		1332 208A08		1	68	12	1000	9	SM	1	3,35	176,00	
11	3	2		1332 208A08		1	68	12	1010	9	SM	1		20,00	
11	3	2		1332 208A08		1	59	12	1000	9	BK	1		3,00	
11	3	2		1332 208A08		1	86	12	1000	9	JS	1		3,00	
				1332 208A08	*	1		12					3,35	202,00	
11	3	2		1332 208D06		1	53	12	1000	9	SM	1	0,93	35,00	
11	3	2		1332 208D06		1	42	12	1000	9	KL	1		3,00	
11	3	2		1332 208D06		1	47	12	1000	9	JS	1		19,00	
				1332 208D06	*	1		12					0,93	57,00	
11	3	2		1332 211A07a		1	80	12	1000	6	SM	1		6,00	
11	3	2		1332 211A07a		1	70	12	1000	6	BK	1	5,18	252,00	
11	3	2		1332 211A07a		1	65	12	1000	6	KL	1		12,00	
11	3	2		1332 211A07a		1	103	12	1000	6	JS	1		31,00	
				1332 211A07a	*	1		12					5,18	301,00	
11	3	2		1332 211A09		1	96	47	1000	9	SM	1	4,46	243,00	
11	3	2		1332 211A09		1	109	47	1000	9	BK	1		6,00	
				1332 211A09	*	1		47					4,46	249,00	
11	3	2		1332 212B05		1	28	47	1000	6	SM	1	8,13	342,00	
11	3	2		1332 212B05		1	15	47	1000	6	MD	1		6,00	
11	3	2		1332 212B05		1	22	47	1000	6	BK	1		7,00	
11	3	2		1332 212B05		1	23	47	1000	6	KL	1		1,00	
11	3	2		1332 212B05		1	15	47	1000	6	JS	1		8,00	
11	3	2		1332 212B05		1	6	47	1000	6	JIV	1		1,00	
				1332 212B05	*	1		47					8,13	365,00	
11	3	2		1332 214D05	*	1	20	12	1000	9	SM	1	2,85	46,00	
11	3	2		1332 217D05		1	33	12	1000	6	SM	1	5,94	160,00	
11	3	2		1332 217D05		1	14	12	1000	6	BK	1		75,00	
				1332 217D05	*	1		12					5,94	235,00	
11	3	2		1332 218D05	*	1	18	12	1000	6	BK	1	1,50	74,00	
11	3	2		1332 228A05a		1	26	47	1000	4	SM	1	0,67	44,00	
11	3	2		1332 228A05a		1	15	47	1000	4	BO	1		1,00	
11	3	2		1332 228A05a		1	5	47	1000	4	HB	1		1,00	
				1332 228A05a	*	1		47					0,67	46,00	
11	3	2		1332 228A05b		1	26	47	1000	4	SM	1	2,66	125,00	
11	3	2		1332 228A05b		1	24	47	1000	4	BO	1		7,00	
11	3	2		1332 228A05b		1	11	47	1000	4	BK	1		7,00	
				1332 228A05b	*	1		47					2,66	139,00	
	3	2		1332 celkem za revír a LHC									35,67	1714,00	
.....															
11	3	3		1332 322D08		1	55		1000	6	SM	1	6,83	325,00	
11	3	3		1332 322D08		1	58		1000	6	JD	1		13,00	
11	3	3		1332 322D08		1	61		1000	6	BO	1		21,00	

Sml zak	Zp v.	Pod výk	Re- vír	Kód LHC	J P R L	DT	Prm hmt	Přibliž. tech vzd	Cen. kód	Mě sc	Dř. zkr	Nal	Plocha ha	Množství m3		
11	3	3	3	1332	322D08		1	49	1000	6	MD	1		14,00		
11	3	3	3	1332	322D08		1	50	1000	6	KL	1		18,00		
11	3	3	3	1332	322D08		1	100	1000	6	JS	1		10,00		
				1332	322D08	*	1						6,83	401,00		
			3	3	1332	celkem za revír a LHC							6,83	401,00		
.....																
11	3	4	4	1332	405E08		1	48	1000	12	SM	1	2,18	100,00		
11	3	4	4	1332	405E08		1	29	1000	12	MD	1		5,00		
11	3	4	4	1332	405E08		1	15	1000	12	KL	1		3,00		
11	3	4	4	1332	405E08		1	10	1000	12	LP	1		2,00		
				1332	405E08	*	1						2,18	110,00		
11	3	4	4	1332	406A05b	*	1	19	1000	12	SM	1	0,53	15,00		
11	3	4	4	1332	406A07a	*	1	50	1000	12	SM	1	4,68	241,00		
11	3	4	4	1332	406A07b	*	1	50	1000	12	SM	1	0,75	37,00		
11	3	4	4	1332	406B05a		1	15	1000	6	SM	1	1,00	70,00		
11	3	4	4	1332	406B05a		1	15	1000	6	MD	1		30,00		
11	3	4	4	1332	406B05a		1	9	1000	6	BK	1		10,00		
				1332	406B05a	*	1						1,00	110,00		
11	3	4	4	1332	410A05	*	1	15	1000	6	SM	1	1,00	70,00		
			3	4	1332	celkem za revír a LHC							10,14	583,00		
.....																
11	3	6	6	1332	632A06		1	20	1000	9	SM	1	1,00	10,00		
11	3	6	6	1332	632A06		1	29	1000	9	JD	1		30,00		
11	3	6	6	1332	632A06		1	20	1000	9	DBZ	1		20,00		
				1332	632A06	*	1						1,00	60,00		
11	3	6	6	1332	636A07		1	40	1000	6	SM	1		10,00		
11	3	6	6	1332	636A07		1	35	1000	6	MD	1	1,78	25,00		
11	3	6	6	1332	636A07		1	32	1000	6	BR	1		8,00		
				1332	636A07	*	1						1,78	43,00		
11	3	6	6	1332	636B06		1	49	1000	9	SM	1		1,00		
11	3	6	6	1332	636B06		1	45	1000	9	BO	1	0,90	13,00		
11	3	6	6	1332	636B06		1	65	1000	9	MD	1		1,00		
				1332	636B06	*	1						0,90	15,00		
11	3	6	6	1332	637B05		1	30	1000	12	SM		0,66	10,00		
11	3	6	6	1332	637B05		1	35	1000	12	MD			9,00		
				1332	637B05	*	1						0,66	19,00		
11	3	6	6	1332	637B07		1	49	1000	12	SM		3,89	56,00		
11	3	6	6	1332	637B07		1	50	1000	12	MD			25,00		
				1332	637B07	*	1						3,89	81,00		
11	3	6	6	1332	638A06		1	49	1000	9	SM	1	3,20	35,00		
11	3	6	6	1332	638A06		1	50	1000	9	BO	1		19,00		
11	3	6	6	1332	638A06		1	55	1000	9	MD	1		20,00		
11	3	6	6	1332	638A06		1	35	1000	9	DBZ	1		1,00		
11	3	6	6	1332	638A06		1	49	1000	9	BR	1		1,00		
				1332	638A06	*	1						3,20	76,00		
11	3	6	6	1332	638A08a		1	49	1000	12	SM	1	2,85	80,00		
11	3	6	6	1332	638A08a		1	65	1000	12	JD	1		5,00		
				1332	638A08a	*	1						2,85	85,00		
11	3	6	6	1332	638A08b		1	50	1000	12	SM	1	6,50	115,00		
11	3	6	6	1332	638A08b		1	60	1000	12	JD	1		20,00		
11	3	6	6	1332	638A08b		1	52	1000	12	BO	1		5,00		
11	3	6	6	1332	638A08b		1	65	1000	12	DBZ	1		10,00		
				1332	638A08b	*	1						6,50	150,00		
			3	6	1332	celkem za revír a LHC							20,78	529,00		
.....																
11	3	Výchovná z probírek přes 40 let										celkem	73,42	3227,00		
													Rozpis dle dřevin:			
															1-SM	2372,00
															10-JD	68,00
															20-BO	66,00
															30-MD	135,00
															42-DBZ	31,00
															50-BK	434,00
															51-HB	1,00
															53-KL	37,00
															57-JS	71,00
															64-BR	9,00
															80-LP	2,00
															91-JIV	1,00
															jehl.	2641,00
															list.	586,00

11	13	2	2	1332	203D11		2	105	12	1000	12	SM	1		55,00	
11	13	2	2	1332	203D11		2	150	12	1000	12	BK	1	2,00	172,00	
				1332	203D11	*	2	12					2,00	227,00		
11	13	2	2	1332	203E10	*	2	80	12	1000	11	SM	1	0,15	60,00	
11	13	2	2	1332	203E12		2	105	12	1000	10	SM	1		40,00	
11	13	2	2	1332	203E12		2	150	12	1000	10	BK	1	1,00	116,00	

Sml zak	Zp v.	Pod výk	Re- vír	Kód LHC	J P R L	DT	Prm hmt	Přibliž. tech, vzd	Cen. kód	Mě sc	Dř. zkr	Nal	Plocha ha	Množství m3	
				1332 203E12		* 2		12					1,00	156,00	
11	13	2		1332 213A11			2 107	17	1000	10	SM	1		14,00	
11	13	2		1332 213A11			2 40	17	1000	10	HB	1	5,22	141,00	
11	13	2		1332 213A11			2 118	17	1000	10	JS	1		52,00	
				1332 213A11		* 2		17					5,22	207,00	
11	13	2		1332 214B11			2 150	17	1000	10	SM	1		15,00	
11	13	2		1332 214B11			2 39	17	1000	10	HB	1	2,10	95,00	
11	13	2		1332 214B11			2 135	17	1000	10	JS	1		12,00	
				1332 214B11		* 2		17					2,10	122,00	
11	13	2		1332 218C10			2 115	47	1000	12	SM	1	2,00	575,00	
11	13	2		1332 218C10			2 100	47	1000	12	BK	1		60,00	
				1332 218C10		* 2		47					2,00	635,00	
13	2			1332 celkem za revír a LHC									12,47	1407,00	
11	13	3		1332 304B10			2 96		1000	5	SM	1	0,65	122,00	
11	13	3		1332 304B10			2 85		1000	5	MD	1		2,00	
				1332 304B10		* 2							0,65	124,00	
11	13	3		1332 304C09			2 101		1000	5	SM	1	1,05	145,00	
11	13	3		1332 304C09			2 90		1000	5	MD	1	1,05	2,00	
				1332 304C09		* 2							2,10	147,00	
11	13	3		1332 317B11			2 119		1000	8	SM	1	1,80	357,00	
11	13	3		1332 317B11			2 92		1000	8	BO	1		4,00	
11	13	3		1332 317B11			2 220		1000	8	MD	1		11,00	
11	13	3		1332 317B11			2 58		1000	8	BK	1		1,00	
				1332 317B11		* 2							1,80	373,00	
11	13	3		1332 319A09			* 2 75		1000	7	SM	1	3,50	400,00	
11	13	3		1332 320B09			* 2 85		1000	4	SM	1	0,70	100,00	
11	13	3		1332 320D09			* 2 101		1000	4	SM	1	1,50	71,00	
13	3			1332 celkem za revír a LHC									10,25	1215,00	
11	13	4		1332 405C11a			2 140	47	1000	12	SM	1	0,46	123,00	
11	13	4		1332 405C11a			2 200	47	1000	12	MD	1		30,00	
				1332 405C11a		* 2		47					0,46	153,00	
11	13	4		1332 406E11			2 170	47	1000	9	SM	1	0,53	188,00	
11	13	4		1332 406E11			2 100	47	1000	9	BO	1		1,00	
11	13	4		1332 406E11			2 150	47	1000	9	MD	1		15,00	
				1332 406E11		* 2		47					0,53	204,00	
11	13	4		1332 407B11			2 159	47	1000	9	SM	1	0,30	129,00	
11	13	4		1332 407B11			2 167	47	1000	9	BO	1		18,00	
11	13	4		1332 407B11			2 233	47	1000	9	MD	1		5,00	
				1332 407B11		* 2		47					0,30	152,00	
11	13	4		1332 410D11			2 206		1000	12	SM	1	0,65	395,00	
11	13	4		1332 410D11			2 85		1000	12	BO	1		2,00	
11	13	4		1332 410D11			2 184		1000	12	MD	1		13,00	
				1332 410D11		* 2							0,65	410,00	
13	4			1332 celkem za revír a LHC									1,94	919,00	
11	13	6		1332 642C11			* 2 99		1000	12	DBZ			15,00	
13	6			1332 celkem za revír a LHC										15,00	
11	13-Obnovní pro přirozenou obnovu (MÚ)												celkem	24,66	3556,00
													Rozpis dle dřevin:		
													1-SM	2789,00	
													20-BO	25,00	
													30-MD	78,00	
													42-DBZ	15,00	
													50-BK	349,00	
													51-HB	236,00	
													57-JS	64,00	
													jehl.	2892,00	
													list.	664,00	
11	14	3		1332 316A11			2 109		3000	8	SM	1	0,60	246,00	
11	14	3		1332 316A11			2 115		3000	8	BO	1		2,00	
11	14	3		1332 316A11			2 110		3000	8	MD	1		2,00	
11	14	3		1332 316A11			2 110		3000	8	BK	1		1,00	
				1332 316A11		* 2							0,60	251,00	
11	14	3		1332 318A11			2 95		3000	4	SM	1	0,22	93,00	
11	14	3		1332 318A11			2 82		3000	4	BO	1		3,00	
11	14	3		1332 318A11			2 110		3000	4	MD	1		10,00	
11	14	3		1332 318A11			2 5		3000	4	JS	1		1,00	
				1332 318A11		* 2							0,22	107,00	
14	3			1332 celkem za revír a LHC									0,82	358,00	
11	14	4		1332 402B11			2 139	47	3000	12	SM	1	0,17	74,00	
11	14	4		1332 402B11			2 142	47	3000	12	BO	1		4,00	
11	14	4		1332 402B11			2 115	47	3000	12	MD	1		2,00	
				1332 402B11		* 2		47					0,17	80,00	

Sml zak	Zp v.	Pod výk	Re- vír	Kód LHC	J	P	R	L	DT	Prm hmt	Přibliž. tech, vzd	Cen. kód	Mě sc	Dř. zkr	Nal	Plocha ha	Množství m3	
																	50-BK	896,00
																	51-HB	241,00
																	53-KL	43,00
																	57-JS	172,00
																	61-JLH	40,00
																	64-BR	78,00
																	66-JR	2,00
																	80-LP	2,00
																	83-OL	3,00
																	86-OS	24,00
																	91-JIV	3,00
																	jehl.	9828,00
																	list.	1588,00
=====																		
347-Tišnov KZ 2018-2021																	Typ projektu: 1-Předaný projekt	11416,00
																	Rozpis dle dřevin:	
																	1-SM	8919,00
																	10-JD	147,00
																	18-DG	15,00
																	20-BO	233,00
																	30-MD	514,00
																	42-DBZ	84,00
																	50-BK	896,00
																	51-HB	241,00
																	53-KL	43,00
																	57-JS	172,00
																	61-JLH	40,00
																	64-BR	78,00
																	66-JR	2,00
																	80-LP	2,00
																	83-OL	3,00
																	86-OS	24,00
																	91-JIV	3,00
																	jehl.	9828,00
																	list.	1588,00
																	v tom způsob výroby dříví v rámci zakázky:	
																	11 smluv. dříví při pni	11416,00

Sml. zak	Zp. v.	Pod výk	Re- vír	Kód LHC	J	P	R	L	DT	Prm hmt	Přibliž. tech, vzd	Cen. kód	Mě sc	Dř. zkr	Nal.	Plocha ha	Množství m3		
347-Tišnov KZ 2018-2021																			
Typ projektu: 2-Předaný-podmíněný																			

11	5	1		1332 999X999	4	69						9020 12 SM	2				10,00		
11	5	1		1332 999X999	4	99						9020 12 SM	2				10,00		
11	5	1		1332 999X999	4	100						9020 12 SM	2				130,00		
				1332 999X999	*	4											150,00		
11	5	1		1332 999X999	*	4	49	47				9020 12 SM	2				5,00		
5	1			1332 celkem za revír a LHC													155,00		
.....																			
11	5	2		1332 999X999	3	99	47					9020 7 SM	2			0,20	300,00		
11	5	2		1332 999X999	3	100	47					9020 7 SM	2			0,20	367,00		
				1332 999X999	*	3	47									0,40	667,00		
11	5	2		1332 999X999	*	4	100					9020 12 SM	2				482,00		
11	5	2		1332 999X999	4	9	47					9020 8 SM	2				5,00		
11	5	2		1332 999X999	4	19	47					9020 7 SM	2				5,00		
11	5	2		1332 999X999	4	29	47					9020 6 SM	2				10,00		
11	5	2		1332 999X999	4	49	47					9020 5 SM	2				20,00		
11	5	2		1332 999X999	4	69	47					9020 6 SM	2				50,00		
				1332 999X999	*	4	47										90,00		
5	2			1332 celkem za revír a LHC													0,40	1239,00	
.....																			
11	5	3		1332 999X999	4	105						9020 8 SM	2				326,00		
11	5	3		1332 999X999	4	81						9020 8 SM	2				250,00		
11	5	3		1332 999X999	4	62						9020 8 SM	2				30,00		
11	5	3		1332 999X999	4	28						9020 8 SM	2				9,00		
11	5	3		1332 999X999	4	105						9020 11 SM	2				39,00		
				1332 999X999	*	4											654,00		
11	5	3		1332 999X999	4	105	47					9020 4 SM	2				20,00		
11	5	3		1332 999X999	4	81	47					9020 4 SM	2				10,00		
11	5	3		1332 999X999	4	62	47					9020 4 SM	2				10,00		
11	5	3		1332 999X999	4	28	47					9020 4 SM	2				10,00		
				1332 999X999	*	4	47										50,00		
5	3			1332 celkem za revír a LHC													704,00		
.....																			
11	5	4		1332 999X999	*	3	91	47				9020 6 SM	2		1,00		200,00		
11	5	4		1332 999X999	4	110	47					9020 6 SM	2				300,00		
11	5	4		1332 999X999	4	110	47					9020 9 SM	2				200,00		
11	5	4		1332 999X999	4	70	47					9020 9 SM	2				100,00		
11	5	4		1332 999X999	4	50	47					9020 9 SM	2				100,00		
				1332 999X999	*	4	47										700,00		
5	4			1332 celkem za revír a LHC													1,00	900,00	
.....																			
11	5	6		1332 999X999	3	99						9020 9 SM	2			0,50	150,00		
11	5	6		1332 999X999	3	99						9020 12 SM	2			0,50	150,00		
				1332 999X999	*	3										1,00	300,00		
11	5	6		1332 999X999	4	99						9020 12 SM					77,00		
11	5	6		1332 999X999	4	99						9020 6 SM	2				80,00		
				1332 999X999	*	4											157,00		
5	6			1332 celkem za revír a LHC													1,00	457,00	
.....																			
11	5-Nahodilá - kůrovcová (PN i MN)													celkem	2,40	3455,00			
															Rozpis dle dřevín:				
															1-SM				3455,00
															jehl.				3455,00

11	8	1		1332 999X999	4	69						9040 12 SM	2				20,00		
11	8	1		1332 999X999	4	99						9040 12 SM	2				10,00		
11	8	1		1332 999X999	4	100						9040 12 SM	2				10,00		
11	8	1		1332 999X999	4	100						9040 12 MD	2				10,00		
				1332 999X999	*	4											50,00		
11	8	1		1332 999X999	4	19	47					9040 12 SM	2				110,00		
11	8	1		1332 999X999	4	49	47					9040 12 SM	2				10,00		
11	8	1		1332 999X999	4	49	47					9040 12 BK	2				10,00		
11	8	1		1332 999X999	4	69	47					9040 12 BK	2				10,00		
11	8	1		1332 999X999	4	99	47					9040 12 BK	2				10,00		
11	8	1		1332 999X999	4	100	47					9040 12 BK	2				10,00		
11	8	1		1332 999X999	4	19	47					9040 12 BK	2				10,00		
				1332 999X999	*	4	47										170,00		
8	1			1332 celkem za revír a LHC													220,00		
.....																			
11	8	2		1332 999X999	3	99	47					9040 12 SM	2		0,50		200,00		
11	8	2		1332 999X999	3	100	47					9040 12 SM	2		0,50		200,00		
				1332 999X999	*	3	47								1,00		400,00		
11	8	2		1332 999X999	4	9						9040 12 SM	2				5,00		
11	8	2		1332 999X999	4	14						9040 12 SM	2				10,00		
11	8	2		1332 999X999	4	29						9040 12 SM	2				20,00		
11	8	2		1332 999X999	4	49						9040 12 SM	2				50,00		
11	8	2		1332 999X999	4	49						9040 12 BO	2				10,00		

Sml zak	Zp v.	Pod výk	Re- vír	Kód LHC	J P R L	DT	Prm hmt	Přibliž. tech, vzd	Cen. kód	Mě sc	Dř. zkr	Nal	Plocha ha	Množství m3	
11	11	2		1332 999X999		4	100		9030	7	SM	2		200,00	
				1332 999X999	*	4								500,00	
	11	2		1332 celkem za revír a LHC										500,00	
11	11	3		1332 999X999		4	105		9030	4	SM	2		130,00	
11	11	3		1332 999X999		4	85		9030	4	SM	2		20,00	
11	11	3		1332 999X999		4	105		9030	8	SM	2		50,00	
11	11	3		1332 999X999		4	85		9030	8	SM	2		25,00	
				1332 999X999	*	4								225,00	
11	11	3		1332 999X999		4	68 47		9030	4	SM	2		20,00	
11	11	3		1332 999X999		4	105 47		9030	6	SM	2		100,00	
11	11	3		1332 999X999		4	85 47		9030	6	SM	2		42,00	
11	11	3		1332 999X999		4	68 47		9030	6	SM	2		34,00	
				1332 999X999	*	4	47							196,00	
	11	3		1332 celkem za revír a LHC										421,00	
11	11	4		1332 999X999	*	3	101 47		9030	6	SM	2	1,00	200,00	
	11	4		1332 celkem za revír a LHC									1,00	200,00	
11	11	6		1332 999X999		4	101		9030	6	SM	2		50,00	
11	11	6		1332 999X999		4	69		9030	6	SM	2		40,00	
11	11	6		1332 999X999		4	49		9030	6	SM	2		20,00	
11	11	6		1332 999X999		4	101		9030	9	SM	2		20,00	
				1332 999X999	*	4								130,00	
	11	6		1332 celkem za revír a LHC										130,00	
11	11-Nahodilá - lapáky (PN i MN)												celkem	1,00	1251,00
													Rozpis dle dřevin:		
													1-SM	1251,00	
													jehl.	1251,00	
11	12	1		1332 999X999		4	19		9010	12	SM	2		10,00	
11	12	1		1332 999X999		4	69		9010	12	SM	2		20,00	
11	12	1		1332 999X999		4	99		9010	12	SM	2		7,00	
11	12	1		1332 999X999		4	100		9010	12	SM	2		10,00	
				1332 999X999	*	4								47,00	
11	12	1		1332 999X999	*	4	49 47		9010	12	SM	2		10,00	
	12	1		1332 celkem za revír a LHC										57,00	
11	12	2		1332 999X999		3	29 47		9010	12	SM	2	0,10	40,00	
11	12	2		1332 999X999		3	49 47		9010	12	SM	2	0,10	50,00	
11	12	2		1332 999X999		3	69 47		9010	12	SM	2	0,20	50,00	
11	12	2		1332 999X999		3	99 47		9010	12	SM	2	0,50	100,00	
11	12	2		1332 999X999		3	100 47		9010	12	SM	2	0,50	150,00	
11	12	2		1332 999X999		3	99 47		3000	12	SM	2	0,50	100,00	
				1332 999X999	*	3	47						1,90	490,00	
11	12	2		1332 999X999		4	9 47		9010	12	SM	2		20,00	
11	12	2		1332 999X999		4	19 47		9010	12	SM	2		19,00	
11	12	2		1332 999X999		4	14 47		9010	12	SM	2		16,00	
				1332 999X999	*	4	47							55,00	
	12	2		1332 celkem za revír a LHC									1,90	545,00	
11	12	3		1332 999X999		4	14		3000	6	SM	2		20,00	
11	12	3		1332 999X999		4	29		3000	6	SM	2		30,00	
11	12	3		1332 999X999		4	95		9010	11	SM	2		40,00	
11	12	3		1332 999X999		4	67		9010	11	SM	2		30,00	
11	12	3		1332 999X999		4	45		9010	11	SM	2		10,00	
11	12	3		1332 999X999		4	9		9010	6	BO	2		4,00	
11	12	3		1332 999X999		4	14		9010	6	BO	2		4,00	
11	12	3		1332 999X999		4	9		3000	6	BO	2		5,00	
11	12	3		1332 999X999		4	14		3000	6	BO	2		5,00	
11	12	3		1332 999X999		4	19		3000	6	BO	2		5,00	
11	12	3		1332 999X999		4	29		3000	6	BO	2		5,00	
11	12	3		1332 999X999		4	49		3000	6	BO	2		5,00	
11	12	3		1332 999X999		4	69		3000	6	BO	2		5,00	
11	12	3		1332 999X999		4	99		3000	6	BO	2		2,00	
11	12	3		1332 999X999		4	19		1000	6	BO	2		4,00	
11	12	3		1332 999X999		4	99		1000	6	BO	2		5,00	
11	12	3		1332 999X999		4	100		1000	6	BO	2		4,00	
11	12	3		1332 999X999		4	9		9010	6	MD	2		5,00	
11	12	3		1332 999X999		4	14		9010	6	MD	2		5,00	
11	12	3		1332 999X999		4	19		9010	6	MD	2		5,00	
11	12	3		1332 999X999		4	9		3000	6	MD	2		5,00	
11	12	3		1332 999X999		4	14		3000	6	MD	2		5,00	
11	12	3		1332 999X999		4	19		3000	6	MD	2		5,00	
11	12	3		1332 999X999		4	29		3000	6	MD	2		5,00	
11	12	3		1332 999X999		4	49		3000	6	MD	2		5,00	
11	12	3		1332 999X999		4	69		3000	6	MD	2		5,00	

Sml zak	Zp v.	Pod výk	Re- vír	Kód LHC	J P R L	DT	Prm hmt	Přibliž. tech vzd	Cen. kód	Mě sc	Dř. zkr	Nal	Plocha ha	Množství m3	
11	12	3		1332 999X999		4	99		3000	6	MD	2		5,00	
11	12	3		1332 999X999		4	99		1000	6	MD	2		1,00	
11	12	3		1332 999X999		4	100		1000	6	MD	2		5,00	
				1332 999X999	*	4								239,00	
11	12	3		1332 999X999		4	9	47	3000	6	SM	2		10,00	
11	12	3		1332 999X999		4	19	47	3000	6	SM	2		40,00	
				1332 999X999	*	4		47						50,00	
12	3			1332 celkem za revír a LHC										289,00	
.....															
11	12	4		1332 999X999		4	71	47	9010	6	SM	2		100,00	
11	12	4		1332 999X999		4	101	47	9010	12	BO	2		50,00	
11	12	4		1332 999X999		4	101	47	9010	12	MD	2		50,00	
				1332 999X999	*	4		47						200,00	
12	4			1332 celkem za revír a LHC										200,00	
.....															
11	12	6		1332 999X999		4	29		9010	9	SM	2		5,00	
11	12	6		1332 999X999		4	99		9010	12	BO	2		100,00	
				1332 999X999	*	4								105,00	
12	6			1332 celkem za revír a LHC										105,00	
.....															
11	12-Nahodilá - ostatní (PN i MN)												celkem	1,90	1196,00
													Rozpis dle dřevin:		
													1-SM	887,00	
													20-BO	203,00	
													30-MD	106,00	
													jehl.	1196,00	

347	11-smluv. dříví při pni												celkem	8084,00	
													Rozpis dle dřevin:		
													1-SM	7420,00	
													20-BO	278,00	
													30-MD	196,00	
													50-BK	190,00	
													jehl.	7894,00	
													list.	190,00	
=====															
347-Tišnov KZ 2018-2021													Typ projektu: 2-Předaný-podmíněný	8084,00	
													Rozpis dle dřevin:		
													1-SM	7420,00	
													20-BO	278,00	
													30-MD	196,00	
													50-BK	190,00	
													jehl.	7894,00	
													list.	190,00	
=====															
v tom způsob výroby dříví v rámci zakázky:															
11 smluv. dříví při pni 8084,00															

Sml zak	Zp v.	Pod výk	Re- vir	Kód LHC	J P R L	DT	Prm hmt	Přibliž. tech, vzd	Cen. kód	Mě sc	Dř. zkr	Nal	Flocha ha	Množství m3
------------	----------	------------	------------	------------	---------	----	------------	-----------------------	-------------	----------	------------	-----	--------------	----------------

Úhrn za LS 144 LS Černá Hora (kontr.číslo) 185,17 19500,00

Rozpis dle dřevin:

1-SM	16339,00
10-JD	147,00
18-DG	15,00
20-BO	511,00
30-MD	710,00
42-DBZ	84,00
50-BK	1086,00
51-HB	241,00
53-KL	43,00
57-JS	172,00
61-JLH	40,00
64-BR	78,00
66-JR	2,00
80-LP	2,00
83-OL	3,00
86-OS	24,00
91-JIV	3,00

jehl. 17722,00
list. 1778,00

PŘÍLOHA č. T2 PODROBNÉ PODMÍNKY PROVÁDĚNÍ TĚŽEBNÍCH ČINNOSTÍ

I. Těžba dříví

- 1) Stromy označující hranici úmyslných sečí a označené stěny plošných kalamitních těžeb nesmí být těženy.
- 2) Ve výchovných těžbách, clonných sečích, jednotlivém výběru a rozptýlených nahodilých těžbách budou vytěženy všechny k těžbě vyznačené stromy.
- 3) Výchovné těžby v porostech do 40 let jsou prováděny v projektovaném rozsahu (ha).
- 4) Těžba jehličnatého dříví musí být prováděna tak, aby bylo zpracováno veškeré Hroubí. Dříví nesplňující parametry hroubí musí být zkráceno na sekce kratší než 2 m. Těžební zbytky a štěpiny opracované, tj. odvětvené, nejsou předmětem příjmu dříví, jsou-li kratší než 2 m.
- 5) Těžba listnatého dříví musí být prováděna tak, aby bylo zpracováno veškeré dříví silnější než 10 cm na slabším konci. Ostatní dříví musí být zkráceno na sekce kratší než 2 m. Těžební zbytky, a štěpiny opracované, tj. odvětvené, nejsou předmětem příjmu dříví, jsou-li kratší než 2 m.
- 6) Odstraňování zavěšených stromů a uvolňování zakácených cest 1. a 2. třídy a lesních svázníc (ČSN 736108 z června 2016), resp. 1. až 3. třídy (ČSN 736108 z února 1996), značených turistických a jiných tras, stezek a pěšin, chodníků, příkopů a vodních toků je Smluvní partner povinen provádět neprodleně, nejpozději do konce pracovní směny.

II. Příjem a evidence dříví

- 1) Příjem dříví je prováděn na Lokalitě P, případně dle specifikace v Zadávacím listu v souladu s čl. VII. odst. 6 Smlouvy. Je-li Zadávacím listem zadán příjem dříví na lokalitě OM, je takový příjem dříví možný pouze po předchozím písemném souhlasu lesního správce Lesů ČR. Obstarání uvedeného souhlasu je záležitostí Smluvního partnera. V průběhu těžby nelze kombinovat příjem dříví na lokalitě P a lokalitě OM vč. stanovení objemu jednotlivého měřeného stromu, pokud není v Zadávacím listu stanoveno jinak.
- 2) Pro účely příjmu dříví a jeho evidence se měří veškeré dříví vyrobené dle čl. I. bodů 4) a 5) této Přílohy. Středová tloušťka se měří ve středu jmenovité délky. U tyčí se tloušťka měří ve vzdálenosti 1 m od silnějšího konce a délka jako nejkratší vzdálenost mezi oběma čely. Tyčemi se pro účely Smlouvy rozumí tyče dle jejich vymezení uvedeného v Doporučených pravidlech pro měření a třídění dříví v ČR.
- 3) Vytěžené dříví se měří podle Doporučených pravidel pro měření a třídění dříví v ČR s nadměrkem 2 %. U dříví od 8 m jmenovité délky (tj. 8 m včetně) se připouští nadměrek 2,5 %.
- 4) Zjišťování objemu dříví

Objem měřeného dříví bude stanoven vždy za užití pouze jedné metody (jednotlivě/hromadně) pro každý sortiment, nestanoví-li Zadávací list jinak.

- Jednotlivě /kusově/

a) Objem dříví se středním průměrem nad 20 cm včetně je zjišťován:

- u odkorněného dříví podle ČSN 480007 (Tabulky objemu kulatiny podle středové tloušťky),
- u dříví v kůře podle ČSN 480009 (Tabulky a polynomy pro výpočet objemu kulatiny podle středové tloušťky měřené v kůře, vydané MZe po dohodě s MP k 1. 1. 1995); u dřeviny modřín se použije tabulka pro borové oddenky.

- b) Objem dříví se středním průměrem do 19 cm je zjišťován podle předchozího bodu nebo podle „Souboru tabulek pro krychlení surového dříví v desetinách“, (doporučeno MZe, 1996), resp. podle Tabulek pro krychlení surového dříví v 0,1 m³, 2. upravené vydání ÚHÚL 1990 č.p. 164/ 90. V Porostech do 40 let včetně může být po vzájemné písemné dohodě tímto způsobem zjišťován objem veškerého dříví.
- c) Objem tyčí se podle ČSN 48 0050 odvozuje na základě tabulek - „Soubor tabulek pro krychlení surového dříví v desetinách“, (doporučeno MZe, 1996). Celý takto stanovený objem se považuje za objem Hroubí.
- Hromadně /rovnané dříví/
- d) objem rovnaného dříví se podle ČSN 48 0050 odvozuje na základě prostorové míry a převodních koeficientů uvedených v Příloze č. Z2 – Ostatní informace. Postup měření probíhá podle Doporučených pravidel pro měření a třídění dříví v ČR platných v okamžiku těžby.
- 5) Příjem dříví
- a) Příjem dříví pro Lesy ČR bude proveden na lokalitě P, pokud není specifikován v Zadávacím listu jinak v souladu s čl. VII. odst. 6 Smlouvy za ceny stanovené dle Přílohy č. D1 – Ceník dříví upravené dle ustanovení čl. XVI. odst. 3 a odst. 4 Smlouvy. Lokalita VM je pro účely příjmu dříví zařazena do lokality P.
- b) Příjem dříví na OM lze použít, pokud bude zadán v Zadávacím listu (v Zadávacím listu bude v takovém případě uvedeno: „Příjem OM – v hraních“) v souladu s čl. VII. odst. 6 Smlouvy v případě výroby dříví sortimentní metodou (výřezy o jmenovité délce max. 6 m) na Lokalitě P (harvestor, JMP). Hraně musí umožňovat následnou kontrolu objemu dříví na Číselník. Hraně musí být začeleny a jejich výška se měří zpravidla z obou stran, v hrani mohou být uloženy pouze výřezy o stejné jmenovité délce (vyjma hraní těžebních zbytků - zužitkovatelného hroubí). V jedné hrani není přípustné uložení dříví z více porostních skupin.
- c) Do doby akceptace Číselníku Lesy ČR jsou další manipulace s dřívím a jeho odvoz nepřipustné. Okraje hraní musí být vždy denně po ukončení prací označeny značkovacími barvami, pouze stanoví-li tak Zadávací list.
- 6) Proudová metoda
- a) Ve výjimečných případech, kdy je z provozních důvodů nežádoucí nebo nemožné ponechání těženého dříví do akceptace Číselníku na Lokalitě P, popř. OM – z důvodu nutnosti ochrany existující přirozené obnovy, stanovištních podmínek, ochrany lesa a bezpečnosti práce je umožněno na základě žádosti Smluvního partnera a po předchozím písemném souhlasu lesního správce s prováděním těžby dříví proudovou metodou výroby.
- b) Proudovou metodou se rozumí těžba, odvětvení a případná částečná manipulace na Lokalitě P a následné přiblížení dříví na Lokalitu OM; zde je proveden příjem:
- Kusově tzn. změřen každý kus, adjustován a zapsán do Číselníku dle čl. II. bod 4) písm. a), b) této Přílohy.
 - Hromadně v hraních. Objem hraní bude stanoven dle čl. II. bod 4 písm. d) této Přílohy za předpokladu splnění podmínek pro příjem v hraních na OM dle čl. II. bodu 5) písm. b) této Přílohy. Po ukončení směny nesmí zůstat na Lokalitě OM neadjustované kusy, hraně. Odvoz dříví vyráběného touto metodou může být SP realizován po fyzické přejímce dříví a akceptaci Číselníku pracovníkem LČR. V Zadávacím listu bude uvedeno: „Příjem dříví proudová metoda“.
- 7) Příjem dříví dle výstupu měřicího systému harvestoru u harvestorových technologií.

- a) Použití výstupu měřicího systému harvestoru není přípustné u těch typů strojů, kde je z technického hlediska umožněna na výstupu nezachycená manipulace s údaji.
- b) Použití výstupu měřicího systému harvestoru je dále podmíněno předáním dat z měřicího zařízení harvestoru Lesům ČR a provedením kontrolního měření Lesy ČR, tj. porovnáním výstupu harvestoru s provedeným ručním měřením vždy při zahájení prací na daném revíru.
- c) Kontrolní měření se provádí proměřením délek, průměrů a objemu u nejméně 7 těžných stromů a zároveň minimálně 5 m³, u těžby +40 let 3 m³, u těžby -40 let 1 m³. Do průměrné hmotnosti v porostu 0,20 m³ dle předaných projektů Těžebních činností nebo Zadávacích listů bude kontrolováno nejméně 10 ks.
- d) Veškeré množství nespecifikovaných výřezů dříví uvedených na harvestorové sjetině bude započteno do Číselníku vyrobeného dříví.
- e) Dále provádí Lesy ČR namátkové kontrolní měření v nepravidelných intervalech stejným způsobem jako měření při zahájení prací na revíru. Namátkové měření musí být u každého harvestoru provedeno přibližně na každých 1000 m³ mýtní těžby, 600 m³ předmýtní těžby nad 40 let a 200 m³ předmýtní těžby do 40 let. Do kontrolního měření nesmí být zahrnovány jakékoliv extrémní stromy, které nemají v Porostu významnější zastoupení a zkreslily by výsledek kontrolního měření (např. okrajové stromy se silnou borkou). Měření je prováděno s přesností na 0,01 m³ dle ČSN 480009. U rozměrů, které nejsou podchyceny touto normou, budou použity objemy stanovené předem vzájemnou písemnou dohodou smluvních stran.
- f) Smluvní partner tímto není zbaven povinnosti provádět kalibraci měřicího zařízení harvestoru dle postupu daného výrobcem.
- g) Jestliže není výsledek srovnávacího měření v souladu s měřením harvestoru (přípustná tolerance $\pm 2\%$, přičemž je nepřipustný pravidelný jednosměrný rozdíl), provádí se příjem dřeva dále délek nebo měřením v hraních, případně měřením čepových tlouštěk, nebo výjimečně jiným, písemně dohodnutým způsobem. Měření harvestoru nebude považováno za směrodatné od posledního kontrolního měření, které bylo provedeno s přípustnou tolerancí. Pokud bylo v takovém případě dříví již vyexpedováno, případně není možné provést jeho přeměření, je objem dříví zpracovaný v období mezi oběma kontrolními měřeními procenticky snížen nebo zvýšen o zjištěný rozdíl.

8) Adjustace dříví

- a) Čelo každého kusu měřeného jednotlivě musí být označeno délkou v m a průměrem v cm lesnickou křídou nebo číslačkou.
- b) Dříví, jehož objem se zjišťuje podle bodu 4) písm. a) tohoto článku, musí být zřetelně označeno pořadovým číslem kusu vyraženým číslačkou. V případě standardního příjmu dříví na lokalitě P lze označit pořadovým číslem pouze oddenkový výřez za podmínky zachování vizuální celistvosti kmene do kontroly revírníkem. Případně po dohodě s Lesy ČR lze označit toto dříví štítkem zhotoveným z materiálu, který si ponechá nezměněné vlastnosti v rozmezí teplot od -30 °C do +80 °C.
 - Použití shodných pořadových čísel vyražených číslačkou v průběhu jednoho roku na jednom revíru Lesů ČR není přípustné. Stejně tak není přípustná shoda pořadových čísel v roce u dříví gravitujícího ke stejné lesní cestě nebo lesní svážnici z různých revírů.
 - Použití shodných pořadových čísel výřezů v průběhu jednoho roku není přípustné
- c) Dříví, jehož objem se zjišťuje podle bodu 4) písm. b) tohoto článku, musí být zřetelně označeno hmotovým číslem číslačkou. Za hmotové číslo se považuje buďto objem v desetinách podle „Souboru tabulek pro krychlení surového dříví v desetinách“, (doporučeno MZe, 1996), resp. podle "Tabulek pro krychlení surového dříví v 0,1 m³" 2.

upravené vydání ÚHÚL 1990 č.p. 164/90, nebo objem v setinách podle tabulek dle bodu 4) písm. a) tohoto článku.

- d) U tyčí musí být čelo každého kusu označeno lesnickou křídou nebo číslovačkou příslušnou třídou podle „Souboru tabulek pro krychlení surového dříví v desetínách“, (doporučeno MZe, 1996).
- e) Hráně rovnaného dříví musí být označeny pořadovým číslem, zřetelně vyraženým číslovačkou na čele jednoho povytaženého kusu nebo označeny barvou. Číslo hráně musí zajistit jednoznačnou identifikaci hráně v Číselníku (např. jedinečným pořadovým číslem), které se nesmí v rámci revíru a kalendářního roku opakovat. Příjem v hráních se provádí podle Doporučených pravidel pro měření a třídění dříví v ČR. Na hráni musí být označeny sekce a naměřené výšky jednotlivých sekcí v cm.

9) Průměrná hmotnatost

- a) Průměrnou hmotností se rozumí podíl evidovaného objemu Hroubí a oddenkových kusů za dřevinu ze sumáře Číselníku bez rozlišení CK matematicky zaokrouhlený na dvě desetinná místa, pokud není stanoveno Přílohou č. Z2 – Ostatní informace nebo dohodou smluvních stran jinak.
- b) Průměrná hmotnatost dříví těžného harvestory se stanoví předem písemnou dohodou odsouhlasenou KŘ Lesů ČR některým z těchto způsobů:
- odvozením z počtu kmenů vyznačených k těžbě v Porostech předávaných Projektem (počítadlo, svěrkovací manuál,...),
 - odvozením z porovnání celkového množství těžné hmoty a z počtu těžných kmenů v Porostu zjištěných na základě počtu těžných kmenů na zkusné ploše; v Porostech do 40 let minimálně 1 zkusná plocha o výměře 0,01 ha na 1 ha, v Porostech přes 40 let minimálně 1 zkusná plocha 0,02 ha na 1 ha,
 - metodou označování oddenkových kusů při těžbě harvestorem barvou (nástřík kácecí hlavičí apod.) a jejich evidencí v Číselníku,
 - metodou zjištění počtu vytěžených stromů spočítáním Pařezů,
 - využitím Průměrné hmotnatosti z LHP se zohledněním přírůstu,
 - jinou metodou, přičemž použití metody musí být podloženo srovnávacím měřením.

III. Číselník

- 1) Číselník je vyhotovován Smluvním partnerem pro každou těžnou porostní skupinu zvlášť a obsahuje tyto údaje:
- a) Označení Smluvního partnera, označení lesní správy Lesů ČR, revíru, porostní skupiny, zařazení do druhu těžeb dle zadání v Projektu nebo Zadávacím listu a objem.
- b) U dříví, jehož objem se zjišťuje podle čl. II. bodu 4) písm. a) této Přílohy, se uvedou oddenkové kusy, pořadové číslo, dřevina, délka, průměr, objem a ceníkový kód.
- c) Dříví, jehož objem se zjišťuje podle čl. II. bodu 4) písm. b) této Přílohy, bude evidováno podle dřevin a četnosti jednotlivých kusů v příslušných hmotových třídách s označením oddenkových kusů, uvedením objemu a zaříděním do ceníkových kódů. Pokud je přijímáno dříví hmotovým číslem v setinách, musí být Číselník zpracován pomocí datového záznamníku.
- d) Dříví charakteru tyčí, jehož objem je zjišťován podle čl. II. bodu 4) písm. c) této Přílohy, je měřeno a evidováno podle dřevin a četnosti jednotlivých kusů v příslušných třídách s uvedením objemu a zaříděním do ceníkových kódů.

- e) Rovnané dříví, jehož objem se zjišťuje podle čl. II. bodu 4) písm. d) této Přílohy, je evidováno podle dřevin a pořadových čísel hrání s uvedením objemu a zatříděním do ceníkových kódů. Číselník musí obsahovat veškeré naměřené rozměry jednotlivých hrání (délka, šířka, výšky jednotlivých sekcí).
- 2) Číselník se vždy vyhotovuje jako písemný záznam s jedinečným evidenčním číslem, které se v rámci kalendářního roku a revíru nesmí opakovat, ve dvou vyhotoveních, z nichž originál obdrží Lesy ČR a kopii Smluvní partner.
 - 3) Každý Číselník včetně jeho sumáře u obou vyhotovení musí být opatřen, datem a čitelným podpisem osoby oprávněné jednat za Smluvního partnera.
 - 4) Číselník může být vyhotoven ručně na předepsaném tiskopisu nebo jako výstup ze záznamníku dat, PC či jinak s tím, že splňuje veškeré náležitosti uvedené v předchozích odstavcích tohoto článku a součástí software pro zjišťování objemu jsou normy a tabulky uvedené v čl. II. bodu 4) této Přílohy.
 - 5) Za každou porostní skupinu se vyhotovuje vždy za příslušný měsíc sumář Číselníku, který obsahuje v členění podle dřevin a podle ceníkových kódů sumu evidovaného objemu dříví, počet oddenkových kusů (pokud jsou nutné pro stanovení hmotnosti) a průměrnou hmotnost za dřevinu. Sumář dále obsahuje kontrolní součty včetně uvedení celkového množství evidovaného dříví v porostní skupině. Časově oddělené těžby v jednom Porostu a měsíci, kdy Zadávací list na další těžbu byl vystaven po odevzdání a odsouhlasení Číselníků a ukončení Těžební činnosti Smluvním partnerem, se vykazují samostatně, na základě samostatných sumářů Číselníků.

IV. Soustředování dříví

- 1) Z těžebních Porostů musí být soustředěno veškeré dříví určené do příjmu dříví.
- 2) Soustředování musí být provedeno způsobem, který maximálně omezí vznik erozních rýh pojezdem soustředovacího prostředku a vlečením kmenů, poškození nárostu cílových dřevin na ploše s přirozeným zmlazením, a poškození stojících stromů.
- 3) Na stojící živé stromy nesmí být bez patřičného podložení uvazováno lano, kladky apod., strom nesmí být jako kladka použit. Stromy poškozené soustředováním - odřený kmen (báze kmene) - musí být ošetřeny vhodným fungicidem v termínech stanovených Smlouvou.
- 4) Potěžebními úpravami se rozumí asanace porostní plochy, lesních skládek, lesních cest, lesních svážnic a technologických linek (ČSN 736108 z června 2016, resp. ČSN 736108 z února 1996), a značených turistických a ostatních tras, stezek a pěšin, vodotečí a meliorační sítě, oplocenek a jiných zařízení poškozených těžbou a transportem dříví musí být započata neprodleně po provedení Těžební činnosti v příslušném Porostu a dokončena nejpozději do 30 dnů po ukončení těžebních prací. Lhůta 30 dnů neplatí v případě časového prolínání realizace těžby se zadáním další těžby, jejíž přibližování bude prováděno po stejné trase zásahu. A dále tato lhůta neplatí pro zajištění bezpečné průjezdnosti lesních cest 1. a 2. třídy a lesních svážnic (ČSN 736108 z června 2016), resp. lesních cest 1. až 3. třídy (ČSN 736108 z února 1996), značených turistických a jiných tras, chodníků, a zajištění průtočnosti vodotečí a meliorační sítě, které musí být provedeny vždy do konce pracovní směny. V oblastech označených v Zadávacím listu jako ohrožené vodní erozí musí být asanace erozních rýh provedena do konce směny následující po směně, při které erozní rýha vznikla. Při poškození oplocenky musí být do konce pracovní směny, při níž k poškození došlo, provedena provizorní oprava, zabraňující vstupu zvěře do oplocenky. Poškození oplocenky bude ihned oznámeno Lesům ČR. Definitivní oprava oplocenky bude provedena současně s ukončením těžebních prací ohrožujících pádem stromu oplocenku. V rámci asanace budou uvedeny veškeré vývraty do stabilní polohy ve všech Porostech, kde to je s použitou těžební technologií možné. Za stabilní polohu vývratu pro tyto účely lze považovat vrácení kořenového koláče do původní polohy nebo jeho překlopení na Pařez tak, aby nemohlo dojít k samovolnému uvolnění.
- 5) Předpokládá se, že lesní cesty, lesní svážnice a přibližovací (technologické) linky (resp. dopravní sítě) jsou v dobrém stavu, odpovídajícím běžnému opotřebení. Sezná-li Smluvní partner nebo Lesy ČR před započítáním činností, že stav některé z lesních cest, lesních svážnic či přibližovacích

(technologických) linek je zhoršený, zachytí se výchozí stav v Zadávacím listu, včetně dohody o časovém harmonogramu provádění činností a vzájemného podílu na nápravě a úhradě případných škod.

- 6) Není-li písemnou dohodou smluvních stran stanoveno jinak, je nepřípustné na Lokalitě OM v průběhu těžby a přibližování dříví skládkovat dříví pocházející z jiných Porostů, než pro které je konkrétní Lokalita OM určena.

V. Odvoz dříví

Pro účely Smlouvy se užívání a provoz u lesních cest vybudovaných před nabytím účinnosti ČSN 736108 z června 2016 řídí dle tabulky 1), tj. dle ČSN 736108 z února 1996; v ostatních případech dle tabulky 2), tj. dle ČSN 736108 z června 2016.

- 1) Klasifikace LDS (ČSN 736108 z února 1996):

Třída	Kategorie	Max. rychlost v km/hod	Poznámka	Souhlas LS k vjezdu
1L	5,0/40	40	celoroční provoz bez omezení	není potřeba
1L	4,5/30	30	celoroční provoz bez omezení	není potřeba
1L	4,0/30	30	celoroční provoz bez omezení	není potřeba
2L	5,0/30	30	sezónní provoz	souhlas součástí zadávacího listu
2L	4,5/30	30	sezónní provoz	souhlas součástí zadávacího listu
2L	4,0/30	30	sezónní provoz	souhlas součástí zadávacího listu
2L	3,5/20	20	sezónní provoz	souhlas součástí zadávacího listu
3L	3,5/15	15	pouze v příznivých podmínkách	souhlas součástí zadávacího listu
3L	3,0/15	15	pouze v příznivých podmínkách	souhlas součástí zadávacího listu

- 2) Klasifikace lesních cest a lesních svážnic (ČSN 736108 z června 2016):

Třída	Kategorie	Max. rychlost v km/hod	Poznámka	Souhlas LS k vjezdu
1L	4,5/30	30	celoroční provoz bez omezení	není potřeba
1L	4,5/20	20	celoroční provoz bez omezení	není potřeba
1L	4,0/30	30	celoroční provoz bez omezení	není potřeba
1L	4,0/20	20	celoroční provoz bez omezení	není potřeba
2L	4,5/30	30	sezónní provoz	souhlas součástí zadávacího listu
2L	4,5/20	20	sezónní provoz	souhlas součástí zadávacího listu
2L	4,0/30	30	sezónní provoz	souhlas součástí zadávacího listu
2L	4,0/20	20	sezónní provoz	souhlas součástí zadávacího listu
2L	3,5/20	20	sezónní provoz	souhlas součástí zadávacího listu
3L	-	-	pouze v příznivých podmínkách	souhlas součástí zadávacího listu

- 3) Smluvní partner je povinen při odvozu dříví dodržovat maximální rychlost, nejvyšší povolené hmotnosti (limitní) silničních vozidel, zvláštních vozidel a jejich rozdělení na nápravu dle platné právní úpravy (vyhlášky MDS č. 341/2014 Sb., o schvalování technické způsobilosti a o technických podmínkách provozu vozidel na pozemních komunikacích, ve znění pozdějších předpisů) a nepřekročit nejvyšší povolené rozměry vozidel. Poškození LDS vzniklé porušením tohoto omezení se nepovažuje za běžné opotřebení LDS.

PŘÍLOHA č. T3 CENÍK TĚŽEBNÍCH ČINNOSTÍ

pro modelové hodnoty soustředování dříví na Lokalitě OM vyplývající z této Přílohy

Měrná jednotka = Kč/m³

skupina dřevin	-0,09	-0,14	-0,19	-0,29	-0,49	-0,69	-0,99	+1,00
jehličnaté	450	400	350	300	250	200	150	100
listnaté	450	400	350	300	250	200	150	100

Modelové hodnoty soustředování dříví (P - OM)

Měrná jednotka = Kč/m³

skupina dřevin	-0,09	-0,14	-0,19	-0,29	-0,49	-0,69	-0,99	+1,00
jehličnaté	220	193	185	117	105	109	122	155
listnaté	266	245	225	157	132	149	148	166

Modelové hodnoty výroby dříví na OM (vč. těžby)

Měrná jednotka = Kč/m³

skupina dřevin	-0,09	-0,14	-0,19	-0,29	-0,49	-0,69	-0,99	+1,00
jehličnaté	670	593	535	417	355	309	272	255
listnaté	716	645	575	457	382	349	298	266

Modelové hodnoty vyklizování dříví (P - VM)

Měrná jednotka = Kč/m³

skupina dřevin	-0,09	-0,14	-0,19	-0,29	-0,49	-0,69	-0,99	+1,00
jehličnaté	302	237	187	125	99	83	71	64
listnaté	322	258	201	137	107	94	77	66

PŘÍLOHA č. T4 DEFINICE CENÍKOVÝCH KÓDŮ TĚŽENÉHO DŘÍVÍ

Specifikace druhu těžby

10xx – PŮ a MŮ podrostní – těžba vyžadující minimalizaci škod na ponechaných stromech či přirozeném zmlazení (všechny fáze podrostní obnovy) včetně současně zpracovávané nahodilé bez vzniku holiny (CK 1010, 1020, 1030, 1040 a běžné kvality 1000) – charakteristické jsou požadavky na směrové kácení, sortimentní metody, dodržování trasy linek, zatírání event. poškozených stromů i na ploše těžby (zahrnuje původní CK 10xx a 40xx), při které obvykle nevzniká holina.

30xx – MŮ těžba na holině – MŮ těžby nezahrnuté do výše uvedeného; druh těžby 30 se používá pro vykazování úmyslných mýtních těžeb (případně mimořádných těžeb), po kterých vzniká holina (CK 3000). Dále pro vykazování nahodilých těžeb zpracovávaných společně s mýtní úmyslnou těžbou, po kterých vzniká holina (CK 3010, 3020, 3030, 3040) a pro vykazování dříví běžné kvality z nahodilých těžeb, po kterých vzniká holina (CK 3000).

90xx - Nahodilá těžba - kód druhu těžby 90 se používá pro vykazování samostatných nahodilých těžeb, kdy je dříví zpracováváno na ploše nebo roztroušeně v porostu (CK 9010, 9020, 9030, 9040) a nespadá do druhu těžby 10 nebo 30.

Specifikace kvality dříví

- **xx0x – běžná** - dříví neodpovídající specifikaci ostatních kvalit.
- **xx1x – souše** - odumřelé suché stromy bez asimilačních orgánů nebo s opadávající kůrou, nejedná-li se o dříví zadané ke zpracování v režimu Přílohy č. Z3 – Obrana a ochrana proti kůrovcům jako kůrovcem napadené včetně stojících lapáků (kvalita xx2x).
- **xx2x – kůrovcové** – dříví zadané ke zpracování v režimu Přílohy č. Z3 – Obrana a ochrana proti kůrovcům jako kůrovcem napadené dříví, včetně stojících lapáků.
- **xx3x – lapák** - evidované ležící stromy připravené pro kontrolu a hubení kůrovců.
- **xx4x – živelná** – vývraty, zlomy a stromy s kmenem poškozeným náhlým ohybem působením abiotických činitelů (vítr, sníh, námraza). Za zlom jsou považovány stromy poškozené před těžbou zlomením či viditelným nalomením kmene (v příčném či podélném směru) v místě s tloušťkou větší než 16 cm (včetně), pro předmýtní těžby do 40 let věku je tloušťkový limit 12 cm (včetně).
- **xx9x – bez rozlišení** – kvalitativní kód dříví určený pro projektování nahodilých těžeb, u nichž při tvorbě Projektu nelze stanovit podíly jednotlivých kvalit. Použití tohoto kódu pro vykazování skutečnosti se nepřipouští.

PŘÍLOHA Č. T5 ŘADIČ VÝKONŮ TĚŽEBNÍCH ČINNOSTÍ

Agregace technologií

V projektech a při vykazování skutečnosti budou použity neagregované technologie dle tabulky.

Agregovaná technologie	Číslo technologie v projektu	Název
těžba	0	těžba
traktorová	22	traktor P-OM
	77	vyv.traktor P-OM
koňský potah	11	kůň P-OM
kombinovaná	12	kůň P-VM + traktor
	17	kůň P-VM + vyv.traktor
	27	traktor P-VM + vyv.traktor
harvestorová	47	harvestor + vyv.traktor
lanovková	15	kůň P-VM + lanovka
	25	traktor P-VM + lanovka
	52	lanovka P-VM + traktor
	55	lanovka P-OM
	57	lanovka P-VM + vyv.traktor
	54	lanovka s harv.hlav.P-OM
	62	kůň + lanov.P-VM + traktor
	67	kůň + lan.P-VM + vyv.traktor

PŘÍLOHA č. Z1/a VZOR ZADÁVACÍHO LISTU - TĚŽEBNÍ ČINNOSTI

Zakázka/xxx/yvy/rrrr

Zadávací list těžebních činností

Lesní správa: _____ Revír: _____
 SÚJ: _____ Porostní skupina _____
 Plocha porostní v ha: _____ Plocha těžebního zásahu v ha: _____
 Druh těžby: _____ m³ celkem: _____

Dřevina	m ³	termín				

Barva vyznačení - Těžebního zásahu: _____ Přibližovacích linek: _____

Určení lesní skládky: _____

Technologie přibližování: _____

Předpokládaný termín - Zahájení : _____ Ukončení: _____

Popis stavu cest, svážnic a linek: _____

DL vyhotoví: Za LČR Za SP

Zvláštní podmínky: zóna CHKO OP Vodních zdrojů ZCHÚ Jiné

Dne: Za Lesy ČR předal Za SP převzal

Převzetí Porostu - pracoviště po dokončení prací

TČ provedena v souladu s projektem a ZL a potěžeční úpravy dokončeny*

Zjištěné závady*:

Závady odstraněny dne:

Dne: Za Lesy ČR převzal Za SP předal

Dne: Za Lesy ČR akceptoval

* nehodící se škrtněte

**PŘÍLOHA č. Z1/b VZOR ZADÁVACÍHO LISTU - ROZTROUŠENÁ NAHODILÁ
TĚŽBA**

Evidence nahodilé těžby a zadání jejího zpracování č.

Adresa SP: Adresa
Lesů ČR: Lesy České republiky, s.p., lesní správa

PSČ: PSČ:
IČO: DIČ: IČO DIČ:

por.	ks	m ³	požadovaný termín	požadovaný způsob zpracování	zpracováno m ³	zpracováno datum	Poznámka

Objednáno dne: Podpis:

Za SP převzal dne:

Podpis:

Poznámky k převzetí zadání:

Převzetí po dokončení prací

Za Lesy ČR převzal dne:

Podpis:

Poznámky k převzetí prací:

Za Lesy ČR akceptoval dne:

Podpis:

PŘÍLOHA č. Z1/c VZOR ZADÁVACÍHO LISTU - OBJEDNÁVKA ASANACE

Evidenční číslo kůrovcových stromů a zadání jejich asanace č.

Adresa SP: Adresa
Lesů ČR: Lesy České republiky, s.p., lesní správa

PSČ: PSČ:
 IČO: DIČ: IČO DIČ:

por.	ks	m ³	požadovaný termín	požadovaný způsob asanace	asanováno m ³	asanováno datum	Poznámka

Objednáno dne: Podpis:

Za SP převzal dne: Podpis:

Poznámky k převzetí zadání:

Převzetí po dokončení prací

Za Lesy ČR převzal dne: Podpis:

Poznámky k převzetí prací:

Za Lesy ČR akceptoval dne: Podpis:

PŘÍLOHA č. Z2 OSTATNÍ INFORMACE

kód zakázky:	144347
název zakázky:	Tišnov
číslo OJ:	144
název OJ:	LS Černá Hora
číslo KŘ:	16
název KŘ:	Brno
výměra [ha]:	3 836
těžba celkem:	78100 m3

Podíl nahodilých těžeb v uplynulých letech LHP [%]	41
--	----

Minimální počet THP	3
---------------------	---

Obvyklý roční objem těžeb na zakázce [m ³]	19 500
--	--------

NEKALAMITNÍ SÚJ
Kontaktní osobou pro zakázku je lesní správkyň Ing. Petra Zavřelová, mobil 724523144.
Nedořešené restituční nároky dle Zákona o půdě 229/1991Sb. (mimo církevní restituce) na 100 ha por. půdy.
Z toho aktuálně řešený restituční nárok rodu Serenyi - Lomnické panství - 58 ha por. půdy.
Předmětem zakázky je komplexní zakázka na SÚJ Tišnov.
SÚJ 14410 Tišnov - revíry: 1 Rozseč, 2 Pernštejn, 3 Lysice, 4 Bedřichov, 5 Sýkoř, 6 Jahodná
...
Přehled kategorizace lesa. Kategorie lesa se v některých případech překrývají.
10 lesy hospodářské: 3074 ha
21a lesy ochranné - mimořádně nepříznivá stanoviště: 129 ha
31a lesy zvláštního určení - pásma ochrany vodních zdrojů I. stupně: 1 ha
32a lesy zvláštního určení - 1. zóny CHKO, přír. rezervace, přírodní památky: 415 ha
32e lesy zvl. urč. - lesy se zvýšenou funkcí ochrannou (půda, voda, klima, krajina): 146 ha
32f lesy zvláštního určení - lesy významné pro uchování biodiverzity: 190 ha
...
Území dotčená omezením z důvodu ochrany přírody. Jednotlivé stupně ochrany přírody se překrývají.
PR - Čepičkův vrch a údolí Hodonínky - 93,82 ha
PR - Nad horou - 3,07 ha
PR - Sokolí skála - 126,97 ha
PR - Údolí Chlébského potoka - 0,24 ha
PP - Habrová - 18,08 ha
PP - Hersica - 21,83 ha
PP - Kačiny - 31,62 ha
PP - Klášterce - 0,99 ha
PP - Luzichová - 0,73 ha
PP - Lysická obora - 59,55 ha
PP - Míchovec - 14,92 ha
PP - Nad Berankou - 10,97 ha
PP - Údolí Chlébského potoka - 10,98 ha
PP - Žižkův stůl - 21,61 ha
EVL - Čepičkův vrch a údolí Hodonínky - 162,8 ha
EVL - Sokolí skála - 132,99 ha
EVL - Údolí Chlébského potoka - 94,74 ha

...			
Genová základna Lysice pro dřevinu SM: 190 ha			
Pásmo ochrany vodních zdrojů: I. stupeň - 1 ha / II stupeň - 25 ha			
...			
Obvyklý podíl těžeb v kvartálech:			
	úmyslná	nahodilá	celkem
1.kvartál	22%	10%	32%
2.kvartál	15%	10%	25%
3.kvartál	10%	10%	20%
4.kvartál	12%	11%	23%
celkem	59%	41%	100%
...			
Přepočtové koeficienty pro příjem v hraních jsou stanoveny:			
Smrk, Jedle	... 0,64		
Borovice, Modřín, Douglaska	... 0,61		
Listnaté	... 0,54		
Těžební zbytky	... 0,45		
...			
Obvyklý podíl starých zlomů (bajonetů 10 %, toto dříví je zařazováno do kvality dříví běžná kvalita(CK xx00)			
...			
Rámcové zastoupení hlavních dřevin v jednotlivých ceníkových skupinách dřevin.			
SD 1 SM 98%, JD 1%, ...			
SD 2 BO 100%			
SD 3 MD 100%			
SD 4 BK 88%, JS 7%, KL 5%, ...			
SD 5 DB 98%, DBC 1%, ...			
SD 6 HB 68%, BR 30%, AK 1%, JL 1%, JR 1%, ...			
SD 7 OL 37%, LP 27%, JIV 21%, OS 12%, ...			
...			
Součástí dodávky těžebních činností je i nahodilá těžba a těžba stromů nakloněných, hrozcích pádem stromu nebo jeho části, rostoucích na lesních pozemcích v sousedství silnic, značených turistických stezek, cyklotras a ostatních komunikací a ohrožujících bezpečnost a životy jejich uživatelů.			
Maximální délka vyráběného a přijímaného dříví bude 25 m.			
Dlouhé jehličnaté a listnaté dříví se středním průměrem do 19 cm, jehož objem je zjišťován dle takulek bod II., čl. 1c)			
Přílohy T2 Smlouvy a pro něž není v tabulkách uveden objem (slabé dříví), bude přijímáno s označením hmotovým číslem 00 a objemem 0,03 m3.			
...			
Minimální plošný rozsah naléhavých výchovných zásahů do 40 let (závazná ustanovení LHP) je 340 ha/4 roky.			
Podíl výchov z přirozené obnovy je 25%.			
...			
Z důvodu omezení daných certifikací lesů PEFC je vyloučeno použití přípravků pro ochranu rostlin s účinnými látkami zařazenými do kategorie Ia, Ib dle klasifikace WHO, pokud existuje nákladově srovnatelný alternativní přípravek s jinou účinnou látkou.			
Jakékoli použití vyloučeného přípravku, jakož i jeho náhrada v případě, že je jeho použití definováno v ostatních informacích, je podmíněno písemným souhlasem Lesů ČR.			
...			
Sadební materiál LČR se nepoužívá.			
...			
Bližší definice ceníkových kódů PČ:			
11010 Jehličnatý klest cca 95 %.			
11110 Jehličnatý klest cca 95 %.			
11210 Jehličnatý klest cca 95 %.			
11310 Jehličnatý klest cca 95 %.			
11330 Jehličnatý klest cca 95 %.			
11410 Jehličnatý klest cca 95 %.			

11610	Součástí výkonu je i výřez nežádoucích dřevin z náletů a pařezových výmladků. Vysoký počet jedinců na ploše. Cca 20% předpokládaného objemu. Výkon může být požadován i jako ÚPRAVA PLOCHY DRTIČEM KLESTU!
12050	V podmínkách SÚJ jde nejčastěji o likvidaci křovité buřně a nežádoucích náletových dřevin. Vysoký počet jedinců na ploše u cca 20% předpokládaného objemu. Výkon může být požadován i jako ÚPRAVA PLOCHY DRTIČEM KLESTU!
12070	Ošetření vhodným přípravkem a koncentrací dle druhu buřně. Možný požadavek na použití selektivního přípravku na jednoděložné.
12150	V podmínkách SÚJ jde nejčastěji o likvidaci křovité buřně a nežádoucích náletových dřevin. Vysoký počet jedinců na ploše u cca 20% předpokládaného objemu. Výkon může být požadován i jako ÚPRAVA PLOCHY DRTIČEM KLESTU!
12170	Ošetření vhodným přípravkem a koncentrací dle druhu buřně. Možný požadavek na použití selektivního přípravku na jednoděložné.
16210	Podíl jamek 35x35 cm 5 %, vždy pro poloodrostky. Jamky prokopané po celé ploše do hloubky 20 cm. Ostatní dle přílohy P3. Podíl opakované sadby cca 30%. Donáška zeminy pro zalesnění na extrémních lokalitách dle projektu nebo ZL. Úhrada samostatným podvýkonem dle skutečně vynaložených nákladů.
16220	Možný podíl sadby rýhovacím strojem 5 %. Vhodnou obalovanou sadbu sadit výhradně sazečem odpovídajícího tvaru a rozměru - sázecím trnem, apod.
16900	jamková sadba pro poloodrostky, jamky 35x35 cm prokopané po celé ploše do hloubky 20 cm
22010	V lokalitách se zvýšeným tlakem zvěře budou oplocenky dodány s 1 - 2 ráhny. Cca 20% předpokládaného objemu. Oplocenky mohou být požadovány s horním nebo i se spodním ráhmem (i oběma zaráz), které bude přitlučeno z horní nebo z vnější strany oplocenky, dole v úrovni terénu, pletivo k němu bude přichyceno, nebo může být požadováno připevnění pletiva na spodní straně k zemi sponami z armovacího drátu.
22310	Může být požadováno spálení dřevěných dílů oplocenek.
22710	Doplnění ráhnen ke stávajícím oplocenkám, popř. třetí ráhno ke zvýšení stability nových oplocenek - dle ZL. (1-2 ráhna u nových oplocenek jsou jejich součástí - CK 22010.) Ráhno přitlučeno z horní nebo vnější strany. Pletivo přichytit k ráhnu.
23150	Zmlazení např. JD, MD a listn., ošetření v průměru 5000 ks stromků na hektar.
23160	Zmlazení např. JD, MD a listn., ošetření v průměru 5000 ks stromků na hektar.
23310	Plastový tubus nebo jiný, v lesnické praxi používaný chránič, vysoký min. 120 cm. Typ chrániče uvádět v ZL. Růstový prostor min. 10x10cm. Životnost minimálně 5 let, samovolný rozpad.
23320	Zatlučení 3 kůlů nebo 1 kůl + 3x drát. Hranol min. 3x4 cm z tvrdého dřeva, nebo MD, výška 130 cm.
23330	pletivo 150 cm, lesnické pro individuální ochranu (samonosné, svařované). Drát min. 1,6mm, min. 1x pozink nebo oplastovaný. Průměr oplocení min. 50 cm.
24420 - 24430	Ošetření vhodným přípravkem a koncentrací dle druhu buřně. Možný požadavek na použití selektivního přípravku na jednoděložné.
24510	V cca 30% výskyt náletových plevelných dřevin s vysokým počtem jedinců na 1 ha. Zvýšená náročnost prováděných prací.
24540	Cca 30% výskyt náletových plevelných dřevin s vysokým počtem jedinců na 1 ha. Nátěr pařezků koncentrovaným arboricidem bezprostředně po výřezu.
26020	1 dávka znamená 3 po sobě jdoucí aplikace přípravku. (1x první instalace návnady, 2x výměna návnady)
31010	Průměrně 50.000ks/ha. Průměrná výška do 1 m. První zásah v náletech a nárostech, schematicky.
31310	Prořezávky do 4m 60 %, 40 % nad 4m. Porosty z přirozené obnovy 30 %, s vysokým počtem jedinců na 1 ha - zvýšená náročnost prováděných prací.
31610	Linky široké 4m, vzdálenost linek dle ZL.
32310	Zásah na redukované ploše porostní skupiny.
32320	Zásah na redukované ploše porostní skupiny.
35010	400 ks/ha do výšky 2 m.
35130	ochrana repelenty v počtu 500ks/ha, do 2m výšky kmene.
36010	Deskové lapače PVC jsou k dispozici na lesní správě včetně feromonových odparníků.
36030	Schválený přípravek v odpovídající koncentraci, obarvený. Otrávené lapáky nebo instalace trojnožky.
36110	Veškeré lapáky (kromě neodvětvených) a lapáky jiných dřevin - agregované podvýkony.
36140	SM i jiné dřeviny.

36160	Schválený přípravek v odpovídající koncentraci, obarvený.
36170	Schválený přípravek v odpovídající koncentraci, obarvený.
36330	Schválený přípravek v odpovídající koncentraci, obarvený.
36340	Schválený přípravek v odpovídající koncentraci, obarvený.
36345	Insekticidní sítě jsou k dispozici na LS a po skončení doby použitelnosti budou v nepropustném obalu na LS vráceny.
36346	Insekticidní sítě budou po skončení doby použitelnosti v nepropustném obalu vráceny na LS.
36420	SM i jiné dřeviny.
36430	Schválený přípravek v odpovídající koncentraci, obarvený.
36440	Schválený přípravek v odpovídající koncentraci, obarvený. SM i jiné dřeviny.
36510	Asanace bez manipulace s těžebním odpadem. Při asanaci těžebního odpadu je ošetřeno redukované množství materiálu na povrchu plochy nebo sneseného do hromad a valů.
36520	Povrchová chemická asanace ležícího a uloženého těžebního odpadu a zbytků atraktivních pro kůrovce, bez nutnosti manipulace s nimi. Schválený přípravek v odpovídající koncentraci, obarvený.
36540	Rozřezání na sekce do 2m délky, snesení na hromady. Uložení hromad mimo plochu určenou k obnově. Schválený přípravek v odpovídající koncentraci, obarvený.
36550	Drcení přímo v porostu, popř. snášení ke štěpkovači s rozmetáním štěpky po ploše. Velikost frakce musí znemožnit vývoj kůrovců.
SaMa	Krytokořenné sazenice xx2x5 musí být pěstovány technologií s přesazením.

PŘÍLOHA č. Z3 OBRANA A OCHRANA PROTI KŮROVCŮM

Tato Příloha obsahuje nezbytné technické a technologické minimum pro zabezpečení obrany a ochrany proti kůrovcům, kterou se konkretizují a doplňují následující ustanovení Smlouvy.

I. Dříví napadené kůrovcem (kůrovcové dříví)

1) Lesy ČR se zavazují průběžně vyznačovat kůrovcové stromy, kůrovcové souše a stojící lapáky (dále jen „kůrovcové dříví“) a předávat Smluvnímu partnerovi Zadávací listy – objednávky asanace s uvedením počtu kusů a odhadu objemu v m³, způsobu a termínu asanace kůrovcového dříví, a to obvykle jedenkrát týdně. Za kůrovcové dříví ve smyslu této Přílohy, resp. tohoto článku, se považuje výhradně dříví předané Smluvnímu partnerovi Zadávacím listem - objednávka asanace (Příloha č. Z1/c).

2) Smluvní partner se zavazuje:

a) Zpracovat a asanovat (odvézt z lesa nebo odkornit) kůrovcové dříví jemu předané dle odst. 1) tohoto článku v období:

- od 1. října do 28. února (popř. do 29. února)

nejpozději do konce měsíce následujícího po měsíci, v němž k takovému předání kůrovcového dříví došlo,

- od 1. března do 15. března

nejpozději do 31. března.

Lesy ČR jsou oprávněny lhůtu ke zpracování a asanaci kůrovcového dříví na písemnou odůvodněnou žádost Smluvního partnera učiněnou předem prodloužit (zejména z klimatických důvodů). Uvedená lhůta pro zpracování a asanaci neběží po dobu nepřetržitě nepřístupnosti lokality z klimatických důvodů trvajících déle než sedm po sobě jdoucích dní.

b) Zpracovat a asanovat kůrovcové dříví předané dle odst. 1) tohoto článku v období od 16. března do 30. září v termínu a způsobem, který stanoví Lesy ČR při předání objednávky (čl. IV. této Přílohy), přičemž lhůta na zpracování včetně asanace nesmí být kratší než 5 pracovních dnů a delší než 15 kalendářních dnů v případě zpracování a asanace dle čl. IV. odst. 1 písm. a) a b) této Přílohy. V případě asanace odvozem dle čl. IV. odst. 1 písm. c) této Přílohy činí lhůta 15 kalendářních dnů. V případě nesouhlasu Smluvního partnera se způsobem asanace objednaným revírníkem rozhodne o způsobu asanace lesní správce. Doba od předání číselníků Lesům ČR do jejich potvrzení se do této lhůty nezapočítává.

c) Kůrovcové dříví, které bylo Smluvním partnerem na základě Zadávacího listu – objednávka asanace do stanoveného termínu od předání zpracováno a chemicky ošetřeno dle čl. IV. odst. 1 písm. b) této Přílohy, se Smluvní partner zavazuje odvézt nejpozději do 30 kalendářních dnů od ošetření. Datum ošetření musí být uvedeno v Číselníku. Doba od předání Číselníků Lesům ČR do jejich potvrzení se do této lhůty nezapočítává.

3) V případě zvýšené gradace kůrovců má Smluvní partner za splnění podmínek uvedených v čl. X. odst. 6 Smlouvy nárok na příspěvek na zvýšené náklady spojené se zpracováním kůrovcového dříví ve výši tam uvedené.

4) V Lesy ČR se zavazují uhradit Smluvnímu partnerovi cenu písemně objednané asanace dle čl. IV. odst. 1 písm. a) a b) této Přílohy dle ceníku prací uvedených v Příloze T3 – Ceník těžebních činností a níže uvedenou paušální náhradu nákladů vyvolaných přednostním zpracováním kůrovcového dříví v objednaném termínu a způsobu asanace.

5) Paušální náhrada činí:

a) Za každý jeden m³ kůrovcového dříví asanovaného v termínu a způsobu asanace dle objednávky podle čl. I. odst. 2 písm. a) této Přílohy 20 Kč/m³.

b) Za každý jeden m³ kůrovcového dříví asanovaného v termínu a způsobu asanace dle objednávky podle čl. I. odst. 2 písm. b) této Přílohy 50 Kč/m³.

6) Lesy ČR jsou oprávněny požadovat na Smluvním partnerovi zaplacení následujících smluvních pokut:

a) Za každý jeden m³ předaného kůrovcového dříví, které nebylo zpracováno a asanováno v souladu s čl. I. odst. 2 písm. a) této Přílohy, ve výši.....50 Kč/m³.

b) Za každý jeden m³ předaného kůrovcového dříví, které nebylo zpracováno a asanováno v souladu s čl. I. odst. 2 písm. b) této Přílohy, ve výši 200 Kč/m³.

c) Za každý jeden m³ předaného kůrovcového dříví, které nebylo odvezeno v souladu s čl. I. odst. 2 písm. c) této Přílohy, ve výši50 Kč/m³.

d) Za každý jeden m³ předaného kůrovcového dříví, které nebylo zpracováno a asanováno v souladu s čl. I. odst. 2 této Přílohy (popř. soustředěno nebo odvezeno dle čl. I. odst. 2, písm. c) tamtéž), a to ani do 10 dnů po stanoveném termínu, ve výši 500 Kč/m³.

Pro vyloučení pochybností smluvní strany ve vztahu k uvedeným smluvním pokutám shodně uvádí, že nebude-li předané kůrovcové dříví zpracováno a asanováno v souladu s čl. I. odst. 2 této Přílohy, popř. odvezeno dle čl. I. odst. 2, písm. c) tamtéž, po dobu delší 10 dnů, zavazuje se Smluvní partner zaplatit Lesům ČR nejen smluvní pokutu dle písm. a) – c) tohoto odstavce (nesplnění povinnosti ve stanoveném termínu), ale také smluvní pokutu dle písm. d) tohoto odstavce (nesplnění povinnosti ani do 10 dnů po stanoveném termínu).

Vznikem povinnosti Smluvního partnera zaplatit Lesům ČR smluvní pokutu ani jejím zaplacením není dotčeno, ani jakkoli omezeno, právo Lesů ČR na náhradu škody.

Nebude-li předané kůrovcové dříví zpracováno v souladu s čl. I. odst. 2 této Přílohy, a to ani do 13 dnů po termínu stanoveném převzatým Zadávacím listem – objednávkou asanace, Smluvní partner již není oprávněn zpracování dle převzatého Zadávacího listu - objednávky asanace provést, Zadávací list se ruší a Lesy ČR jsou oprávněny s takovým (do té doby předaným, ale nezpracovaným) dřívím naložit jiným způsobem dle svého uvážení (např. učinit jej i předmětem dalšího (nového) Zadávacího listu).

Nebude-li jednoznačně možné určit, dle kterého konkrétního Zadávacího listu – objednávky asanace bylo zpracování a asanace, popř. odvoz dle čl. I. odst. 2, písm. c) této Přílohy, Smluvním partnerem provedena, platí, že zpracování a asanace, popř. odvoz dle čl. I. odst. 2, písm. c) této Přílohy, se v dané porostní skupině bude vztahovat k nejstaršímu platnému Zadávacímu listu - objednávce asanace.

II. Dříví nenapadené kůrovcem

1) Lesy ČR se zavazují průběžně vyznačovat stromy určené k nahodilé těžbě a předávat Smluvnímu partnerovi objednávky (Zadávací listy) zpracování s uvedením počtu kusů a odhadu objemu v m³, a to nejméně jedenkrát týdně. U nahodilé těžby ohrožené kůrovcem uvedou Lesy ČR v objednávce termín (stanovený tak, aby nedošlo k dokončení vývoje kůrovce) a způsob asanace (odvoz nebo odkornění – viz čl. IV. této Přílohy). Stanovený termín nesmí být kratší než 21 kalendářních dní. Objednávky dle tohoto článku Přílohy se provádí zpravidla Zadávacím listem – Roztroušená nahodilá těžba (Příloha č. Z1/b), popř. Zadávacím listem – Těžební činnosti (Příloha č. Z1/a).

2) Smluvní partner se zavazuje v takto stanoveném termínu zpracovat a asanovat dříví z nahodilé těžby označené v předaných objednávkách zpracování jako ohrožené kůrovcem.

3) Smluvní partner se zavazuje kontrolovat veškeré své zásoby dříví v kůře a v případě jeho dodatečného napadení kůrovci provést na svoje náklady včasnou a účinnou asanaci. V případě, že jsou vlastníky dříví Lesy ČR, jeho kontrolu provádějí a v případě potřeby jeho asanaci objednávají Lesy ČR.

4) Lesy ČR se zavazují uhradit Smluvnímu partnerovi cenu objednaného odkornění nebo chemické asanace v lese (dříví zadané dle odst. 1) věty druhé tohoto článku a dodatečně objednané asanace dříví dle odst. 3) věty druhé tohoto článku) dle ceníku prací a níže uvedenou paušální náhradu nákladů vyvolaných přednostním zpracováním dříví ohroženého kůrovcem.

5) Paušální náhrada činí za každý jeden m³ kůrovcem ohroženého dříví zpracovaného a asanovaného dle odst. 2) tohoto článku 20 Kč/m³.

6) Lesy ČR jsou oprávněny požadovat na Smluvním partnerovi zaplacení následujících smluvních pokut:

a) Za každý jeden m³ dříví předaného dle odst. 1) a neasanovaného dle odst. 2) tohoto článku50 Kč/m³.

b) Za každý jeden m³ dříví předaného dle odst. 1) a neasanovaného dle odst. 2) tohoto článku, pokud nebylo asanováno ani do 10 dnů po stanoveném termínu..... 500 Kč/m³.

c) Za každý jeden m³ dříví v kůře dle odst. 3) tohoto článku na Lokalitě P a OM, ve kterém kůrovec dokončil vývoj (první výletové otvory) 500 Kč/m³.

Pro vyloučení pochybností smluvní strany ve vztahu k uvedeným smluvním pokutám shodně uvádí, že nebude-li dříví předané dle odst. 1) asanováno v souladu s odst. 2) tohoto článku, po dobu delší 10 dnů, zavazuje se Smluvní partner zaplatit Lesům ČR nejen smluvní pokutu dle písm. a) tohoto odstavce (nesplnění povinnosti ve stanoveném termínu), ale také smluvní pokutu dle písm. b) tohoto odstavce (nesplnění povinnosti ani do 10 dnů po stanoveném termínu).

Vznikem povinnosti Smluvního partnera zaplatit Lesům ČR smluvní pokutu ani jejím zaplacením není dotčeno, ani jakkoli omezeno, právo Lesů ČR na náhradu škody.

III.Lapáky

1) Lesy ČR se zavazují předávat písemně Smluvnímu partnerovi požadavky na zabezpečení protikůrovcové obrany ve smyslu ČSN 481000 (lapáky I. série, popřípadě otrávené lapáky, stojící lapáky) obsahující množství kusů lapáků v členění dle Porostů a revírů, a to nejpozději do 5. února, případný dodatek do 5. dubna. V případě, že ve lhůtě na položení lapáků budou lokality nepřístupné z důvodu souvislé sněhové pokrývky po souvislou dobu delší než sedm dní, Lesy ČR na základě výzvy Smluvního partnera k jednání o prodloužení této lhůty přiměřeně upraví tuto lhůtu pro uvedené lokality s ohledem na předpokládaný počátek rojení. Není-li Lesy ČR stanoveno jinak, pod pojmem lapák se rozumí pokácený a odvětvený kmen stromu upravený maximálně jedním řezem, přikrytý po celé délce větvemi. Lýko kmene nesmí být při položení poškozeno mačkáním (např. harvestorovou hlavicí).

2) Lesy ČR se zavazují předávat požadavky na položení lapáků II. série případně dalších sérií písemně dle Porostů, s počtem vyznačených stromů, minimálně s týdním předstihem před stanoveným termínem. Požadavky budou Lesy ČR předávat průběžně dle stupně napadení lapáků předchozí série.

3) Stromy určené na lapáky jsou Lesy ČR povinny vyznačit předem.

4) V případě lapáků dochází k převodu vlastnictví dříví na Smluvního partnera dnem objednání asanace.

5) Smluvní partner se zavazuje:

a) Položit lapáky I. série do 31. března, případný dodatek do 15. dubna. Nebude-li objednáno jinak, bude lapák přikryt po celé délce větvemi. V případě, že ve lhůtě na položení lapáků budou lokality nepřístupné z důvodu souvislé sněhové pokrývky po souvislou dobu delší než sedm dní, vyzve Smluvní partner Lesy ČR k jednání o prodloužení této lhůty.

b) Položit lapáky II. série, případně III. série, v termínu a dle rozpisu stanovených Lesy ČR.

c) Instalovat v porostech otrávené lapáky vždy do 15. dubna, nebude-li předem dohodnuto jinak.

d) Asanovat lapáky dohodnutým způsobem do 14 kalendářních dnů od objednávky asanace Lesy ČR.

6) Lesy ČR jsou oprávněny požadovat na Smluvním partnerovi zaplacení následujících smluvních pokut:

- a) Za každý včas nepoložený nebo neinstalovaný otrávený nebo neasanovaný lapák ..100 Kč.
- b) Za každý včas neasanovaný lapák, pokud nebyl asanován ani do 10 dnů po stanoveném termínu..... 500 Kč.
- c) Za každý lapák přiblížený na OM nebo odvezený před převzetím objednávky jeho asanace 300 Kč.

Pro vyloučení pochybností smluvní strany ve vztahu k uvedeným smluvním pokutám shodně uvádí, že nebude-li lapák asanován po dobu delší 10 dnů, zavazuje se Smluvní partner zaplatit Lesům ČR nejen smluvní pokutu dle písm. a) tohoto odstavce (nesplnění povinnosti ve stanoveném termínu) ale také smluvní pokutu dle písm. b) tohoto odstavce (nesplnění povinnosti ani do 10 dnů po stanoveném termínu).

Vznikem povinnosti Smluvního partnera zaplatit Lesům ČR smluvní pokutu ani jejím zaplacením není dotčeno, ani jakkoli omezeno, právo Lesů ČR na náhradu škody.

IV. Technologické postupy při zpracování a asanaci kůrovcového dříví

Smluvní partner se zavazuje dodržovat při zpracovávání a asanaci kůrovcového dříví tyto postupy, které dle místních podmínek lesní správce (revírník) písemně objedná v objednávce prací. V případě nesouhlasu Smluvního partnera se způsobem asanace objednaným revírníkem rozhodne o způsobu asanace lesní správce:

- a) Odkornění. Kůrovcové dříví v případě výskytu larev a brouků, kteří nedokončili vývoj, bude na Lokalitě P ihned odkorněno.
- b) Chemická asanace. Kůrovcové dříví převážně s výskytem hnědých brouků (kteří dokončují vývoj) bude na Lokalitě P účinně a v souladu s čl. VI. této Přílohy chemicky asanováno s otočením kmenů a nejpozději do 30 kalendářních dnů odvezeno. Datum asanace musí být vyznačeno v Číselníku.
- c) Odvoz k asanaci. Kůrovcové dříví v kterémkoliv stádiu vývoje kůrovce bude do termínu asanace odvezeno k odběrateli nebo do provozovny Smluvního partnera, kde bude účinně asanováno. O dokončení asanace odvozem informuje Smluvní partner příslušného revírníka (osobu, která za Lesy ČR asanaci objednala).
- d) Zabalení insekticidní sítí. Místem skladování je náhradní skládka nebo jiné vhodné místo, na kterém skladované dříví nebrání a nebude bránit soustředování případně následně zpracovávaného dříví. Hráň musí být funkční insekticidní sítí zakryta kompletně ze všech stran, síť je na okrajích skládky podstrčena pod skládku nebo přitisknuta k okraji skládky a zatížena. V případě nastavení sítě budou kraje sítě vzájemně překryty nejméně 30 cm a tyto překryvy zatíženy. Pokud je hráň delší než 5 metrů, musí být síťovina minimálně na každých 5 m délky hráně zatížena. V síti nesmí být trhliny větší než 5 cm délky. Větší trhliny musí být zakryty.

Smluvní partner je na výzvu Lesů ČR povinen vyrábět smrkové dříví v termínu od 1.5. do 30.9. kromě HV technologií ve sdružených výřezech o minimální jmenovité délce 8 m.

V. Parametry provozoven a náhradních skládek

- 1) Provozovny. Asanace odvozem (varianta c) dle čl. IV. této Přílohy je možná jen za předpokladu, že Smluvní partner na základě písemné výzvy Lesů ČR v období od 1.5. do 30.9. na vlastní náklady umístí a adjustuje kontrolní lapače v počtu 1 ks/50 m obvodu provozovny a bude provádět jejich pravidelné kontroly. Současně Smluvní partner umožní Lesům ČR na těchto provozovnách fyzickou a dokladovou kontrolu.

2) Náhradní skládky. Smluvní partner je oprávněn zřídit náhradní skládku pro skladování kůrovcem ohroženého nebo asanovaného kůrovcového dříví. Umístění náhradní skládky bude předem odsouhlaseno Lesy ČR. Na obvodu náhradní skládky Smluvní partner na vlastní náklady umístí a adjustuje kontrolní lapače v počtu 1 ks/50 m obvodu a bude provádět jejich pravidelné kontroly. Současně Smluvní partner umožní Lesům ČR na těchto náhradních skládkách fyzickou a dokladovou kontrolu. V případě, že skladované dříví bude na náhradní skládce skladováno v režimu mokré skládky či jiného opatření zamezujícího šíření kůrovců, není nutné v lese provádět chemickou asanaci. Mokrou skládkou se rozumí uložení dříví ve vodě nebo pod trvalou závlahou.

3) Lesy ČR mohou požadovat odvoz kůrovcem ohroženého nebo asanovaného kůrovcového dříví na náhradní skládku za podmínek upravených vzájemnou dohodou.

4) Lesy ČR jsou oprávněny požadovat na Smluvním partnerovi zaplacení následujících smluvních pokut:

Za každý neinstalovaný nebo neadjustovaný lapač dle odst. 1 a 2 tohoto článku ... 100 Kč/ks.

Vznikem povinnosti Smluvního partnera zaplatit Lesům ČR smluvní pokutu ani jejím zaplacením není dotčeno, ani jakkoli omezeno, právo Lesů ČR na náhradu škody.

VI. Chemická asanace

Veškerá chemická asanace může být prováděna pouze povolenými chemickými přípravky obarvenými smáčedlem, v souladu s příslušnými předpisy. Osoby, které budou provádět aplikaci přípravků, musí být prokazatelně proškoleny v souladu se Zákonem o rostlinolékařské péči.

VII. Výpočty náhrad a sankcí

Podkladem pro výpočet náhrad a sankcí podle této Přílohy jsou Číselníky vytěženého dříví. V případě prodloužení s odevzdáním Číselníku jsou Lesy ČR oprávněny požadovat na Smluvním partnerovi zaplacení příslušné smluvní pokuty za nesplnění termínů asanace podle této Přílohy. V případě, že Smluvní partner:

- neprovede zpracování ani do 13 dnů po termínu stanoveném převzatou objednávkou (Zadávacím listem pro těžební činnosti), nebo

- neprovede asanaci a neodevzdá Číselník Lesům ČR ani do 15 dnů po termínu stanoveném převzatou objednávkou (Zadávacím listem pro těžební činnosti),

je podkladem pro výpočet sankcí objem v m³ uvedený v objednávce (Zadávacím listu pro těžební činnosti).

PŘÍLOHA č. Z4 ZÁSADY BEZPEČNOSTI A OCHRANY ZDRAVÍ PŘI PRÁCI

Tato Příloha platí pro smluvní územní jednotku (dále jen SÚJ) č.

1. Na dané SÚJ se vyskytují zvláštnosti a působí rizika:

.....
.....
.....

2. V nutném případě lze telefonicky kontaktovat:

- hasiče	telefonní číslo	150
- lékařskou záchrannou službu		155
- policii		158
- integrovaný záchranný systém		112
- revírníka (lesníka, správce toků):	

3. Smluvní partner:

3.1 Při provádění prací musí zajistit u sebe a i u svých zaměstnanců a spolupracovníků dodržování obecně závazných právních předpisů k bezpečnosti a ochraně zdraví při práci, k požární ochraně a k ochraně životního prostředí.

3.2 Při provádění prací souvisejících s plněním předmětu Smlouvy odpovídá u sebe, případně u svých zaměstnanců a spolupracovníků zejména za:

- a) odbornou a zdravotní způsobilost pro vykonávání práce a dále za to, že v případě vzniku pracovního úrazu zaznamená do vlastní knihy úrazů údaje požadované v § 2 nařízení vlády č. 201/2010 Sb., o způsobu evidence úrazů, hlášení a zasílání záznamu o úrazu, ve znění pozdějších předpisů, a tyto údaje předá i kontaktní osobě Lesů ČR k provedení záznamu o úrazu v evidenci Lesů ČR,
- b) řádný technický stav používaných strojů, zařízení, nástrojů a náradí dle požadavků výrobců,
- c) používání odpovídajících osobních ochranných pracovních prostředků,
- d) organizaci prací tak, aby na pracovišti nevykonával práce osamocený pracovník,
- e) dodržování bezpečné vzdálenosti při provádění prací a za to, aby do ohrožených prostorů nevstoupila žádná jiná osoba než ta, která práce provádí,
- f) za neohrožení provozu na silničních komunikacích, železničních tratích, za neohrožení ochranných pásem, za ochranu telefonního a elektrického vedení, produktovodů a jiného majetku, pokud jsou v dosahu prováděných prací,
- g) dodržování zásad určených výrobcí pro bezpečné zacházení s přípravky na ochranu rostlin, likvidaci obalů, zbytků přípravků a odpadů,
- h) za používání biologicky odbouratelných olejů a hydraulických kapalin šetrných pro životní prostředí a za zamezení úniků ropných produktů při práci a manipulaci s nimi,
- i) škody na životech a zdraví lidí, životním prostředí a na majetku České republiky nebo Lesů ČR či dalších osob, ke kterým dojde při zajišťování nebo provádění činností v důsledku nevhodných pracovních postupů nebo technologií, používání nevhodných ropných produktů, chemikálií či závadných látek a materiálů, případně nedodržením obecně závazných právních předpisů,
- j) za škody, které způsobí on nebo jeho zaměstnanci či spolupracovníci dopravou osob nebo materiálu do místa plnění předmětu Smlouvy, v místě plnění a v jejich bezprostředním okolí nebo cestou z místa plnění,
- k) stabilizaci lesních skládek dříví.

PŘÍLOHA č. Z5 ZÁSADY POŽÁRNÍ OCHRANY

Tato Příloha obsahuje zásady pro rozdělávání ohňů, pálení Klestu, dále nevyužitelných Těžebních zbytků, popř. kůry v lesních porostech a na lesních pozemcích.

Smluvní partner je oprávněn používat otevřený oheň pouze v souladu se Zákonem o lesích a obecně závaznými právními předpisy k požární ochraně. Při pálení Klestu, kůry, dále nevyužitelných Těžebních zbytků (dále jen „pálení“), je povinen dodržet tyto podmínky:

- 1) V období duben až říjen se pálení zakazuje. Výjimky mohou v období nepříznivém pro vznik požáru povolit Lesy ČR z těchto důvodů:
 - a) Výrazného snížení produkční plochy uložení Klestu a Těžebních zbytků do pruhů.
 - b) Hrozby přemnožení hmyzích škůdců.
 - c) Neúměrného zvýšení pracnosti při snášení Klestu do pruhů.
- 2) V období listopad až březen lze provádět pálení při dodržení těchto požárně bezpečnostních opatření:
 - a) Smluvní partner je povinen předem oznámit Lesům ČR termín zamýšleného pálení. Lesy ČR jsou oprávněny zamýšlené pálení zakázat. Před započítím pálení Smluvní partner oznámí operačnímu středisku příslušného hasičského záchranného sboru den, dobu a místo zamýšleného pálení a jméno osoby odpovědné za pálení.
 - b) Pálení musí provádět nejméně dvoučlenná skupina s určeným vedoucím, který musí být starší osmnácti let. Příímý vedoucí skupinu seznámí s pracovními postupy, s pravidly pro pálení, základními požárními předpisy, způsobem přivolání pomoci a upozorní na zvláštnosti pracoviště z hlediska požární ochrany.
 - c) Pálení lze provádět pouze v první polovině pracovní směny.
 - d) Na pracovišti musí být k dispozici nářadí k zamezení šíření ohně (motyky, lopaty).
 - e) Místo pro ohniště nesmí být umístěno v blízkosti suchých travin, na rašeliništích, na mraveništích, na pařezech a jiných požárně nebezpečných místech.
 - f) Ohniště nesmí být založeno blíže než ve vzdálenosti 20 metrů od jehličnatých porostů první věkové třídy.
 - g) Místo určené k pálení musí být v době bez sněhové pokrývky izolováno pruhem širokým nejméně 1 metr, kde se odstraní veškerý hořlavý materiál až na úroveň minerální půdy.
 - h) Pracoviště lze opustit až po úplném uhašení ohně. Zuhelnatělé zbytky je nutno shrnout směrem ke středu ohniště do vzdálenosti nejméně 0,5 metru od okraje ohniště.
 - i) Po provedeném pálení musí být jednotlivá ohniště po dobu 5 dnů nebo do doby vydatného deště alespoň jednou denně kontrolována. Tato povinnost odpadá při pálení za sněhové pokrývky.
 - j) Pálení v souvislých pruzích nebo plochách je zakázáno.
 - k) Je zakázáno pálit za silného větru.
 - l) Je zakázáno k zakládání ohně používat nebezpečný odpad, případně materiál, jehož hořením vznikají jedovaté látky (např. pneumatiky, duše, apod.).
- 3) Smluvní partner je povinen respektovat zákaz rozdělávání ohně a kouření a respektovat požární předpisy týkající se manipulací s pohonnými hmotami a oleji v lese.

PŘÍLOHA č. Z6 VZOR ČESTNÉHO PROHLÁŠENÍ

Smluvní partner Lesů ČR
 Název SÚJ, na které je plněna veřejná zakázka:
 Kalendářní čtvrtletí:

Jako osoba oprávněná jednat za výše specifikovaného smluvního partnera Lesů ČR předkládám úplný seznam osob, které se v uvedeném období podílely na provádění lesnických činností v rámci plnění Veřejné zakázky, ať už jako zaměstnanci Smluvního partnera či jeho Poddodavatelů (včetně agenturních pracovníků), nebo jako Poddodavatelé – osoby samostatně výdělečně činné.

Přehled zaměstnanců (včetně agenturních pracovníků):

Jméno a příjmení zaměstnance	Státní příslušnost	Adresa trvalého bydliště zaměstnance	Název zaměstnavatele	IČO zaměstnavatele

Přehled Poddodavatelů – osob samostatně výdělečně činných (OSVČ)

Jméno a příjmení OSVČ	IČO OSVČ

Čestně prohlašuji, že:

- výše uvedený seznam osob, podílejících se na plnění Veřejné zakázky, je úplný a pravdivý,
- všichni cizí státní příslušníci, kteří se podílejí na plnění Veřejné zakázky, mají potřebná povolení k pobytu v České republice a pracovní povolení,
- všechny osoby, podílející se na plnění Veřejné zakázky, jsou řádně ohlášeny v příslušných registrech, zejména pak registrech vztahujících se k agendě daně z příjmů fyzických osob, veřejného zdravotního pojištění a sociálního zabezpečení,
- jako Poddodavatelé jsou k plnění Veřejné zakázky využívány výhradně právnické či fyzické osoby s příslušným oprávněním k podnikání,
- veškeré platby Poddodavatelům za provádění činností souvisejících s plněním Veřejné zakázky jsou prováděny výhradně na základě řádně vystavených faktur,
- všichni zaměstnanci Smluvního partnera i všichni zaměstnanci jeho Poddodavatelů byli řádně proškoleni ohledně problematiky bezpečnosti a ochrany zdraví při práci, a byli řádně vybaveni osobními ochrannými pracovními prostředky v souladu s platnou právní úpravou,
- Smluvní partner Lesů ČR nemá v České republice v evidenci daní zachyceny splatné daňové nedoplatky,
- Smluvní partner Lesů ČR nemá v České republice splatný nedoplatek na pojistném a na penále na veřejné zdravotní pojištění,
- Smluvní partner Lesů ČR nemá v České republice splatný nedoplatek na pojistném a na penále na sociální zabezpečení a příspěvku na státní politiku zaměstnanosti,
- Smluvnímu partnerovi Lesů ČR ani žádnému z jeho Poddodavatelů nebyla v posledních 3 letech pravomocně uložena pokuta za umožnění výkonu nelegální práce podle zákona č. 435/2004 Sb., o zaměstnanosti,

V dne

.....
 podpis osoby oprávněné jednat za Smluvního partnera Lesů ČR