



## Smlouva o nájmu prostor sloužících podnikání

### Smluvní strany

Oborová zdravotní pojišťovna zaměstnanců bank, pojišťoven a stavebnictví

se sídlem: Roškotova 1225/1, 140 21 Praha 4  
 zástupce: Ing. Ladislav Friedrich, CSc. – generální ředitel  
 IČO: 47114321  
 DIČ: CZ47114321  
 zapsaná v obchodním rejstříku vedeném Městským soudem v Praze, oddíl A, vložka 7232  
 Číslo účtu:  
 je plátcem DPH  
 dále jen jako „pronajímatel“

a

SOLLITERRA PRAGUE CZ s.r.o.

se sídlem: Tusarova 1152/36, Holešovice, 170 00 Praha 7  
 zástupce: Ing. Ivanka Rysková - jednatel  
 IČO: 27368611  
 DIČ: CZ27368611  
 Zapsaná v obchodním rejstříku vedeném Městským soudem v Praze, oddíl C, vložka 108881  
 Číslo účtu:  
 je plátcem DPH  
 dále jen jako „nájemce“

uzavírají v souladu s ustanovením § 2302 a násl. zákona č. 89/2012 Sb., občanského zákoníku,  
 tuto Smlouvu o nájmu prostor sloužících podnikání  
 (dále jen „smlouva“):

### I. Předmět smlouvy

- Pronajímatel prohlašuje, že je výlučným vlastníkem prostor sloužících podnikání: kancelářských prostor v 6. NP (tj. kancelář č. 501 a 505, kuchyňka, WC, chodba) v budově, která se nachází na ulici Tusarova, č. p. 1152 ev. č. 36, v obci Praha 7, v katastrálním území Holešovice, zapsáno na listu vlastnictví č. 618, vedeném u Katastrálního úřadu pro hlavní město Prahu, Katastrální pracoviště Praha (dále jen „Prostory“).
- Pronajímatel přenechává nájemci touto smlouvou do užívání Prostory a nájemce je v uvedeném rozsahu a za podmínek sjednaných touto smlouvou do nájmu přijímá a zavazuje se platit za ně pronajímateli nájemné dle této smlouvy.
- Celková výměra Prostor, které jsou předmětem nájmu, činí 75,1 m<sup>2</sup>, a je dělena následovně:
 

|   |                     |
|---|---------------------|
| i. kancelář č. 501  | 45 m <sup>2</sup>   |
| ii. kancelář č. 505   | 15,9 m <sup>2</sup> |
| iii. poměrná plocha společných prostor (kuchyňka, WC, chodba) | 14,2 m <sup>2</sup> |
- Prostory jsou vyznačeny na situačním plánu, který tvoří přílohu č. 1 této smlouvy.
- Smluvní strany prohlašují, že pronajaté Prostory jsou z hlediska technického, provozního, předpisů upravujících bezpečnost a ochranu zdraví při práci a požární ochranu ve stavu, který umožňuje jejich řádné užívání v souladu s touto smlouvou.

### II. Účel nájmu

- Prostory je nájemce oprávněn užívat výhradně pro činnosti vyplývající z jeho předmětu podnikání: činnost účetních poradců, vedení účetnictví, vedení daňové evidence.

„interní“

Strana 1 (celkem 5)



### III. Práva a povinnosti pronajímatele

1. Pronajímatele se zavazuje po celou dobu trvání nájemního vztahu zajistit nájemci řádný a nerušený výkon práv vyplývajících z této smlouvy.
2. Pronajímatele je oprávněn vstoupit do *Prostor* za doprovodu nájemce zejména z důvodu nutnosti provedení nezbytného opatření. Časové podmínky tohoto vstupu určuje nájemce tak, aby to odpovídalo provozním potřebám obou stran.
3. Pronajímatele je oprávněn vstoupit do *Prostor*, pokud to vyžaduje náhle vzniklý stav nebo stav, ohrožující podstatu *Prostor* (např. živelná pohroma), nebo je zde oprávněná obava z možnosti náhlého a vážného zhoršení *Prostor*. O tomto vstupu pronajímatele nájemce bez zbytečného odkladu informuje, pokud k tomuto úkonu jeho účast nebylo možno předem zajistit.
4. Pronajímatele prohlašuje, že budova, v níž se *Prostory* nacházejí, je pojištěna pro případ základních běžných živelných a přírodních nebezpečí a zavazuje se zachovat toto pojištění po celou dobu nájmu.
5. Pronajímatele nebude nahrazovat jakoukoli újmu na majetku nájemce, který vnesl nájemce do pronajatých *Prostor*. Pronajímatele nebude nahrazovat poškození, zničení, ztrátu nebo jinou újmu na věcech uložených v *Prostorách* a stejně tak nebude pronajímatele nahrazovat újmy vzniklé na majetku, zdraví a životě osob, zdržujících se v budově a majících vztah k nájemci (např. obchodní partneři, nebo zaměstnanci nájemce apod.).

### IV. Práva a povinnosti nájemce

1. Nájemce je oprávněn venkovní i vnitřní částí *Prostor* označit pouze svým obchodním jménem, logem a identifikačním číslem. Velikost tohoto označení a jeho umístění musí být pronajímatelem předem písemně odsouhlaseno.
2. Nájemce se zavazuje užívat *Prostory* s péčí řádného hospodáře.
3. Nájemce je povinen bez zbytečného odkladu oznámit pronajímateli potřebu oprav, které má pronajímatele provést, a umožnit provedení těchto i jiných nezbytných oprav; jinak nájemce nahradí újmu, která nesplněním povinností vznikne. Tím není dotčena povinnost nájemce zajistit na své náklady drobné opravy spojené s užíváním *Prostor* a jejich obvyklým udržováním.
4. Nájemce si zajistí na vlastní náklady úklid *Prostor*.
5. Nájemce se zavazuje, že umožní, aby pronajímatele, nebo jím pověřené osoby mohli vstupovat do *Prostor*, za účelem prohlídky, kdykoliv během obchodní doby nájemce. Termín prohlídky pronajímatele oznámí nájemci v dostatečném předstihu.
6. Nájemce odpovídá za újmu, která vznikne jeho provozní činností v *Prostorách* na zdraví a majetku třetích osob nebo pronajímatele.
7. Nájemce není oprávněn provádět v *Prostorách* žádné stavební či jiné úpravy bez předchozího výslovného a písemného souhlasu pronajímatele. Pronajímatelem odsouhlasené úpravy provádí nájemce na svoje vlastní náklady. Nedohodne-li se nájemce s pronajímatelem jinak, je nájemce povinen po skončení nájmu uvést *Prostory* do původního stavu.
8. Nájemce je oprávněn užívat *Prostory* pouze k účelu dohodnutému v této smlouvě a pro svou vlastní potřebu.
9. Nájemce může přenechat *Prostory* nebo jejich část do podnájmu, jen s předchozím písemným souhlasem pronajímatele.
10. Nájemce je povinen dodržovat předpisy pronajímatele k zajištění bezpečnosti provozu. Jako zaměstnavatel dále provádí v *Prostorách* péči o bezpečnost a ochranu zdraví při práci (dále jen „BOZP“) a zabezpečení požární ochrany (dále jen „PO“) dle specifikace uvedené v příloze č. 2 této smlouvy.
11. Nájemce bere na vědomí, že pronajímatele nebude nahrazovat případné škody na majetku nájemce.
12. Nájemce je povinen světit pronajímateli klíče od *Prostor* v zapečetěné obálce, pro případ havárie či jiných náhlých stavů dle článku III. odst. 3 této smlouvy.
13. Nájemce se zavazuje, že nepoškodí dobré jméno pronajímatele.
14. V zájmu pokojného užívání budovy se nájemce zavazuje vyloučit jakékoliv obtěžování ostatních nájemců, podnájemců či pronajímatele. To platí především pro obtěžování hlukem a zápachem. Nájemce nahradí veškeré újmy, které vzniknou nedodržením tohoto závazku. V případě výtky se nájemce postará o okamžitou nápravu.
15. Nájemce je povinen řádně hradit sjednané nájemné a náhradu nákladů za služby, jejichž poskytování je s užíváním *Prostor* spojeno.
16. Je-li nájemce právnickou osobou, může v *Prostorách* zříditi své sídlo jen na základě předchozího písemného souhlasu pronajímatele.

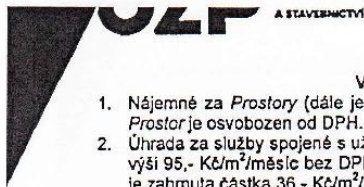

#### V. Nájemné a úhrada za služby

1. Nájemné za *Prostory* (dále jen „nájemné“) se sjednává na částku 13.518,- Kč měsíčně. Nájem *Prostor* je osvobozen od DPH.
2. Úhrada za služby spojené s užíváním *Prostor* (dále jen „služby“) se sjednává paušální částkou ve výši 95,- Kč/m<sup>2</sup>/měsíc bez DPH, tj. za 75,1 m<sup>2</sup> měsíčně 7.134,50 Kč bez DPH. V paušální částce je zahrnuta částka 36,- Kč/m<sup>2</sup>/měsíc, tj. za 75,1 m<sup>2</sup> měsíčně 2.703,60 Kč za teplo, vodné a stočné a 59,- Kč/m<sup>2</sup>/měsíc, tj. za 75,1 m<sup>2</sup> měsíčně 4.430,90 Kč za el. energii a ostatní služby. Na uvedené služby bude uplatňováno DPH dle právních předpisů účinných ke dni povinnosti přiznat DPH.
3. V paušální úhradě za služby je zahrnuto:
  - i. elektřina,
  - ii. teplo,
  - iii. vodné a stočné,
  - iv. odvoz komunálního odpadu,
  - v. ostraha objektu - provoz EZS,
  - vi. úklid společných prostor,
  - vii. výtah.
4. Pronajímatel vyčlení nájemci z vlastní telefonní ústředny do *Prostor* jednu pobočkovou linku, a to: 283 022 134
  - a) Poplatek za servis jedné pronajaté pobočkové linky (bez telefonního přístroje) činí 100,- Kč bez DPH měsíčně. K tomuto poplatku bude uplatňováno DPH dle právních předpisů účinných ke dni povinnosti přiznat DPH.
  - b) Platby za servis telefonní linky, hovorné a ostatní telefonní poplatky nejsou zahrnuty v nájemném a v úhradě za služby dle odst. 1. a 2. tohoto článku. Tyto platby budou pronajímatelem nájemci na základě faktury vystavené dodavatelem těchto služeb přeučtovány. Nájemce provede úhradu nejpozději do 14-ti dnů od doručení předmětné faktury pronajímatelem.
5. Nájemné a úhrada za služby jsou splatné vždy předem za každý měsíc, a to nejpozději do 5. dne příslušného měsíce ve prospěch bankovního účtu č. \_\_\_\_\_, variabilní symbol je IČ nájemce. Za den splnění platebních povinností nájemce se považuje den, ke kterému byla příslušná částka připsána na účet pronajímatele. Na jednotlivé splátky nebudou vystavovány samostatné faktury.
6. Pronajímatel a nájemce se dohodli na splátkovém kalendáři (který je zároveň daňovým dokladem), který tvoří přílohu č. 3 této smlouvy.
7. Dnem uskutečnění dlíhého plnění je u nájemného a služeb 5. den příslušného měsíce.
8. Pro případ prodlení s platbou, dle tohoto článku, se nájemce zavazuje zaplatit pronajímateli úrok z prodlení ve výši 0,05 % z dlužné částky za každý započatý den prodlení.
9. Pronajímatel může nájemné a úhradu za služby každoročně zvýšit o průměrnou roční míru inflace vyjádřenou přírůstkem průměrného ročního indexu spotřebitelských cen, vyhlášenou Českým statistickým úřadem pro kalendářní rok, který předchází roku, ve kterém se nájemné a úhrada za služby zvyšuje. Nájemce zaplatí takto zvýšené nájemné a úhradu za služby na základě splátkového kalendáře (daňového dokladu) zasláného pronajímatelem, a to počínaje platbou za první kalendářní měsíc po doručení splátkového kalendáře. Takto zvýšené nájemné a úhrada za služby je základem pro zvýšení v následujícím období. Právo pronajímatele na zvýšení nájemného a úhrady za služby v dalších letech jeho nevyužitím nezaniká.

#### VI. Doba nájmu

Nájemní vztah se uzavírá na dobu neurčitou, a to od 1. 1. 2016.

#### VII. Skončení nájmu

1. Nájemní vztah může skončit:
  - a) Dohodou smluvních stran.
  - b) Výpovědí ze strany pronajímatele, zejména jestliže:
    - i. nájemce nebo osoby, které s ním užívají *Prostory*, přes písemné upozornění hrubě porušují klid nebo pořádek v budově,
    - ii. nájemce změnil v *Prostorách* předmět činnosti uvedený této smlouvě jako účel nájmu bez předchozího písemného souhlasu pronajímatele,
    - iii. nájemce hrubě porušuje své povinnosti vůči pronajímateli,

Strana 3 (celkem 5)

„nietmi“

- iv. nájemce je po dobu delší než jeden měsíc v prodlení s placením nájemného nebo úhrady za služby,
  - v. nájemce užívá *Prostory* v rozporu s touto smlouvou,
  - vi. nájemce přenechá *Prostory* nebo jejich část do podnájmů bez souhlasu pronajímatele,
  - vii. nájemce ztratí způsobilost k provozování činnosti, uvedené v této smlouvě jako účel nájmu, pro který si *Prostory* pronajal.
- c) Výpověď ze strany nájemce, zejména jestliže:
- i. nájemce ztratí způsobilost k provozování činnosti, uvedené v této smlouvě jako účel nájmu, pro který si *Prostory* pronajal,
  - ii. pronajímatel hrubě porušuje své povinnosti vůči nájemci,
  - iii. *Prostory* přestanou být z objektivních důvodů způsobilé k užívání ve smyslu účelu této smlouvy.
- d) Výpověď ze strany pronajímatele nebo nájemce bez uvedení důvodu.
2. Při výpovědi bez uvedení důvodu, nebo z důvodu, že nájemce ztratí způsobilost k provozování činnosti, uvedené v této smlouvě jako účel nájmu, pro který si *Prostory* pronajal, nájem zaniká uplynutím výpovědní doby, která činí 3 měsíce a začne běžet od prvního dne měsíce následujícího po doručení výpovědi druhé smluvní straně.
  3. V případě skončení nájemního vztahu výpověď v ostatních případech, tří měsíční výpovědní doba neběží, ale účinky výpovědi nastávají ihned po jejím doručení druhé smluvní straně, neboť se zde jedná o porušování smlouvy zvlášť závažným způsobem, což působí druhé smluvní straně značnou újmu. Nájemce je v takovém případě povinen vyklidit pronajaté *prostory* v co nejkratším možném termínu, nejpozději však do 30 dnů.
  4. Skončení nájemního vztahu musí být vždy písemné. V případě skončení nájemního vztahu výpověď je pod sankcí neplatnosti právního jednání nutné uvést její důvod či uvést, že se jedná o výpověď bez udání důvodu.
  5. Strana, která obdržela výpověď, je oprávněna vznést proti výpovědi písemné námitky, a to do jednoho měsíce ode dne, kdy jí byla výpověď doručena.
  6. Nájemce je povinen vrátit *Prostory* ve stavu, v jakém je převzal s přihlédnutím k obvyklému opotřebení.
  7. Smluvní strany vyrovnají závazky z nájemního vztahu nejpozději do 30 dnů od jeho skončení.
  8. V případě, že se účel nájmu podobá činnosti vykonávané pronajímatelem, vzdává se nájemce práva dle § 2315 občanského zákoníku.

#### VIII. Předání *Prostor* po ukončení nájemního vztahu

1. Po ukončení nájemního vztahu je nájemce povinen *Prostory* neprodleně vyklidit, uvést je do původního stavu a předat je neprodleně, nejpozději do tří kalendářních dnů po skončení nájemního vztahu, pronajímateli. Ujednání čl. VII. odst. 3, poslední věta, tím není dotčeno. V případě, že nájemce má v *Prostorách* zapsané své sídlo, je součástí uvedení do původního stavu i podání návrhu na změnu příslušného zápisu.
2. Při prodlení s předáním vyklizených *Prostor* uvedených do původního stavu je nájemce povinen zaplatit pronajímateli smluvní pokutu ve výši 500,- Kč za každý započatý den prodlení. Nebude-li zapsané sídlo změněno do dvou měsíců od skončení smlouvy, je nájemce povinen zaplatit pronajímateli smluvní pokutu ve výši 500,- Kč za každý další započatý den, v němž má zapsané sídlo v *Prostorách*. Smluvní pokuty jsou splatné do 14-ti dnů ode dne, kdy pronajímatel doručil jejich vyúčtování nájemci. Úhradou smluvní pokuty nejsou dotčena další práva pronajímatele, zejména právo na náhradu škody v plné výši.

#### IX. Kontaktní osoby

1. Pro usnadnění komunikace v otázkách této smlouvy určují strany tyto kontaktní osoby:
  - a) Kontaktní osoby pronajímatele (bez oprávnění k závazným právním jednáním):
    - i. ve věcech smlouvy - .....
    - ii. v ostatních věcech - .....
  - b) Kontaktní osoba nájemce: ....., email: ....., tel.: .....
2. Smluvní strany mohou změnit své kontaktní osoby, jsou však povinny na takovou změnu písemně upozornit druhou smluvní stranu, a to bez zbytečného odkladu.

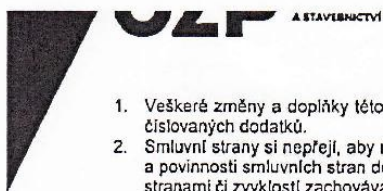

#### X. Závěrečná ustanovení

1. Veškeré změny a doplňky této smlouvy je možno provést pouze ve formě písemných, vzestupně číslovaných dodatků.
2. Smluvní strany si nepřejí, aby nad rámec výslovných ustanovení této smlouvy byla jakákoliv práva a povinnosti smluvních stran dovozovány z dosavadní či budoucí praxe zavedené mezi smluvními stranami či zvyklostí zachovávaných obecně či týkajících se předmětu plnění této smlouvy.
3. Pokud se za trvání této smlouvy pronajímatel vzdá svého práva z ní vyplývajícího nebo jej nevykoná, bude takové vzdání se nebo jeho nevykonání aplikováno pouze na ten konkrétní případ, pro který bylo učiněno a nebude nahrazeno jako vzdání se téhož práva v budoucnu.
4. Písemnosti, které se dle této smlouvy nebo právních předpisů dotýkají vzájemných vztahů, mají účinnost řádného doručení i v případě, že byly odeslány na poslední známou adresu smluvní strany ve smyslu této smlouvy a jejich budoucích dodatků a pošta zásilku vrátila jako nedoručitelnou, příp. adresát odmítl její převzetí. V případě doručování do datové schránky se písemnosti považují za doručené nejpozději desátým dnem jejich dodání do datové schránky adresáta.
5. Tato smlouva se řídí ustanoveními zákona č. 89/2012 Sb., občanským zákoníkem, a dalšími právními předpisy platnými na území České republiky. Případné spory z této smlouvy budou rozhodovány příslušným soudem České republiky.
6. Přílohy č. 1, 2 a 3 tvoří nedílnou součást této smlouvy.
7. Tato smlouva vyhotovena ve dvou stejnopisech, z nichž každá smluvní strana obdrží po jednom.
8. Smlouva nabývá platnosti dnem podpisu oběma smluvními stranami.
9. Tato smlouva v plném rozsahu nahrazuje dřívější nájemní smlouvu mezi stranami, jejímž předmětem jsou *Prostory*. Dřívější souhlas s umístěním sídla právnické osoby v *Prostorách* zůstává v platnosti.
10. Smluvní strany prohlašují, že si smlouvu řádně přečetly, jejímu obsahu rozumí a souhlasí s ním, na důkaz toho připojují své vlastnoruční podpisy.

#### Seznam příloh:

- příloha č. 1 – Situační plánek  
 příloha č. 2 – Bezpečnost provozu, BOZP a PO  
 příloha č. 3 – Splátkový kalendář – daňový doklad

V Praze dne: 24.10.2015

v Praze dne: 13.11.2015

Ing. Ladislav Friedrich, CSc.  
 generální ředitel

Oborová zdravotní pojišťovna  
 zaměstnanců bank, pojišťoven a  
 stavebnictví

Ing. Ivanka Rysková  
 jednatel

SOLLITERRA PRAGUE CZ s.r.o.

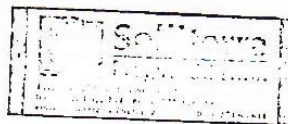

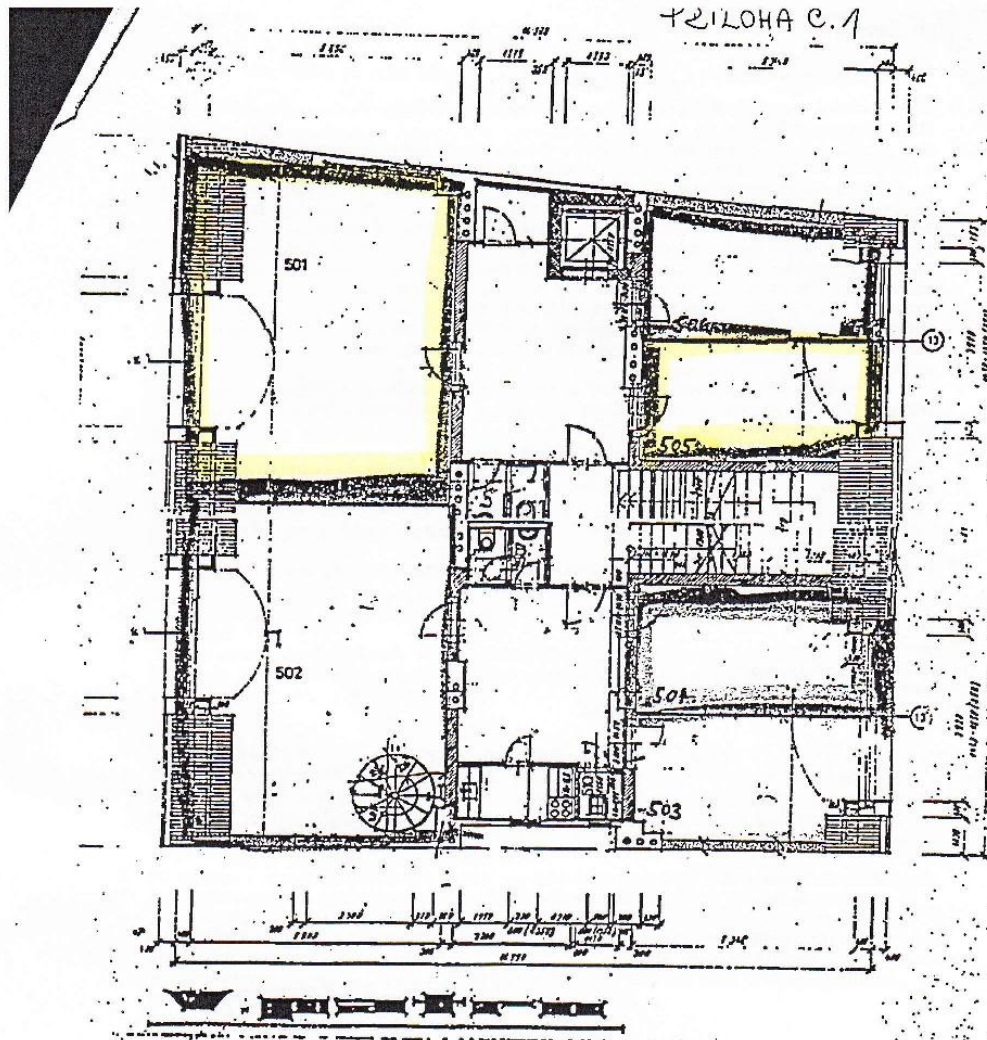

5. PATRO  
Tusarova 36  
Praha 7

**207** **OZP**  
ODBOROVÁ ZÁRUČNÁ POISŤOVŇA  
ZAMESTNANCŮ A ŠTÁTNÍCH ZAMESTNÁVATELŮ  
140 21 PRAHA 4  
ODVETNÁ KASNA

## Příloha č. 2

**Bezpečnost a ochrana zdraví při práci (BOZP) a požární ochrana (PO)**  
**v Prostorech**

1. Nájemce je povinen počínat si v *Prostorech* a průchozích komunikacích tak, aby nedošlo ke vzniku požáru nebo jiné škodné události.
2. Nájemce byl upozorněn a bere na vědomí, že je povinen dodržovat bezpečnostní, požární, hygienické a ekologické předpisy v rozsahu stanoveném příslušnými právními a technickými normami.
3. Nájemce podpisem nájemní smlouvy současně potvrzuje, že byl řádně poučen a seznámen dle vyhlášky č. 246/2001 Sb., o stanovení podmínek požární bezpečnosti a výkonu státního požárního dozoru:
  - a) s požární nebezpečnými místy,
  - b) s umístěním a obsahem požárních poplachových směrnic a způsobem vyhlášení požárního poplachu,
  - c) s umístěním ohlašovacího požáru,
  - d) s obsahem požárního evakuačního plánu objektu a místem jeho uložení,
  - e) s rozmístěním a použitím přenosných hasicích přístrojů a hydrantů požárního vodovodu.
4. Nájemce se při požáru řídí požárními poplachovými směrnicemi, případně pokyny požární hlídky pronajímatele.
5. Budova, v níž se nacházejí *Prostory*, je vybavena hasicími přístroji a hydranty, jejichž kontrolu včetně revizí zajišťuje pronajímatele.
6. Nájemce ručí za bezpečný provoz svých technických zařízení a spotřebičů ve smyslu platných technických a právních norem (EZU, certifikáty, revize apod.). Pronajímatele ručí za bezpečný stav vyhrazených technických zařízení (např. ústřední topení) a sítí (revize el., voda, elektrická zabezpečovací signalizace apod.) včetně nákladů spojených s prováděním předepsaných revizí, oprav a údržbou; úhrada za tuto službu bude zahrnuta do ceny služeb.
7. Klíče od *Prostor*, jimiž nájemce disponuje, budou pro případ havárie v zapečetěné obálce, včetně telefonního čísla se jménem kontaktní osoby pro případ požáru nebo havárie, uloženy v recepci OZP.
8. Nájemce doplní ve smyslu ustanovení § 33 vyhlášky č. 246/2001 Sb., do evakuačního plánu OZP jméno konkrétní osoby odpovědné za evakuaci osob a majetku včetně pořadí důležitosti případně evakuovaného materiálu a určí osobu odpovědnou za plnění povinností na úseku požární ochrany dle ustanovení § 2 odst. 2 zákona č. 133/1985 Sb., o požární ochraně.
9. Nájemce zajistí vybavení *Prostor* povinnou dokumentací požární ochrany v případě, že nebude respektovat dokumentaci OZP (požární řád, evakuační plán, požární poplachové směrnice, požární tabulky a další, viz ustanovení § 6, § 6a, § 6b, § 13, § 15 a § 17 zákona č. 133/1985 Sb.).
10. Nájemce byl upozorněn, že objekt není ve smyslu zákona č. 133/1985 Sb., objektem se zvýšeným požárním nebezpečím, ani zde není prováděna činnost se zvýšeným požárním nebezpečím a v případě, že jeho pracovní činnost (skladování, archivace) překročí nahodilé požární zatížení 120 kg/m<sup>2</sup>, zajišťuje posouzení požárního nebezpečí *Prostor* a budovy, v níž se *Prostory* nacházejí, na své náklady nájemce.

V Praze dne: ..... 14. 10. 2015 .....

v Praze dne: ..... 13. 11. 2015 .....

.....  
 za pronajímatele  
 Ing. Ladislav Friedrich, CSc.  
 generální ředitel

.....  
 za nájemce  
 Ivanka Rysková  
 jednatelka



Příloha č. 3

## Splátkový kalendář - daňový doklad - od ledna 2016 do prosince 2016

Daňový doklad č. 122016

Pronajímatel: **Oborová zdravotní pojišťovna  
zaměstnanců bank, pojišťoven a stavebnictví**  
140 21 Praha 4, Roškotova 1225/1  
IČ: 47114321  
DIČ: CZ47114321

zapsaná v obchodním rejstříku Městského soudu  
v Praze, oddíl A, vložka 7232

zastoupena Ing. Ladislavem Friedrichem, CSc.,  
generálním ředitelem

číslo účtu

VS:

Nájemce: **Solliterra Prague CZ s.r.o.**  
Tusarova 1152/36  
170 00 Praha 7  
IČ:27368611  
DIČ:CZ27368611

zapsaná v obchodním rejstříku Městského soudu  
v Praze, oddíl C, vložka 108881

zastoupena Ing. Ivankou Ryskovou

jednatelka

Předmětem splátkového kalendáře jsou platby nájemného a paušálních poplatků za služby související s nájmem  
nebytových prostor v Praze 7, Tusarova 1152/36

| Poř. č. | Období      | Datum UZP | Osvobozené plnění - § 56 | Základ daně služby - 15% | Daň 15% | Základ daně služby - 21% | Daň 21% | Haléřové vyrovnání | Celkem k úhradě |
|---------|-------------|-----------|--------------------------|--------------------------|---------|--------------------------|---------|--------------------|-----------------|
| 1       | leden 16    | 05.01.16  | 13 518,00                | 2 703,60                 | 405,50  | 4 430,90                 | 930,50  | 0,50               | 21 989,00       |
| 2       | únor 16     | 05.02.16  | 13 518,00                | 2 703,60                 | 405,50  | 4 430,90                 | 930,50  | 0,50               | 21 989,00       |
| 3       | březen 16   | 05.03.16  | 13 518,00                | 2 703,60                 | 405,50  | 4 430,90                 | 930,50  | 0,50               | 21 989,00       |
| 4       | duben 16    | 05.04.16  | 13 518,00                | 2 703,60                 | 405,50  | 4 430,90                 | 930,50  | 0,50               | 21 989,00       |
| 5       | květen 16   | 05.05.16  | 13 518,00                | 2 703,60                 | 405,50  | 4 430,90                 | 930,50  | 0,50               | 21 989,00       |
| 6       | červen 16   | 05.06.16  | 13 518,00                | 2 703,60                 | 405,50  | 4 430,90                 | 930,50  | 0,50               | 21 989,00       |
| 7       | červenec 16 | 05.07.16  | 13 518,00                | 2 703,60                 | 405,50  | 4 430,90                 | 930,50  | 0,50               | 21 989,00       |
| 8       | srpen 16    | 05.08.16  | 13 518,00                | 2 703,60                 | 405,50  | 4 430,90                 | 930,50  | 0,50               | 21 989,00       |
| 9       | září 16     | 05.09.16  | 13 518,00                | 2 703,60                 | 405,50  | 4 430,90                 | 930,50  | 0,50               | 21 989,00       |
| 10      | říjen 16    | 05.10.16  | 13 518,00                | 2 703,60                 | 405,50  | 4 430,90                 | 930,50  | 0,50               | 21 989,00       |
| 11      | listopad 16 | 05.11.16  | 13 518,00                | 2 703,60                 | 405,50  | 4 430,90                 | 930,50  | 0,50               | 21 989,00       |
| 12      | prosinec 16 | 05.12.16  | 13 518,00                | 2 703,60                 | 405,50  | 4 430,90                 | 930,50  | 0,50               | 21 989,00       |

Vystavila: Dana Šachlová

**OZP** OBOROVÁ ZDRAVOTNÍ POJIŠŤOVNA  
ZAMĚSTNANCŮ BANK, POJIŠŤOVNA  
A STAVEBNICTVÍ  
ROŠKOTOVA 1225/1  
140 21 PRAHA 4

V Praze dne:

19 -10- 2015