

SMLOUVA O PACHTU – POZEMKY V DOBÝVACÍM PROSTORU

č.: 222/4046/2018

uzavřená ve smyslu ust. § 2532 a násl. zák. č. 89/2012 Sb., občanský zákoník, ve znění pozdějších předpisů, (dále jen „občanský zákoník“)

Smluvní strany:

Lesy České republiky, s.p.

se sídlem Hradec Králové, Přemyslova 1106/19, Nový Hradec Králové, PSČ 500 08
zapsaný v Obchodním rejstříku vedeném Krajským soudem v Hradci Králové, oddíl AXII, vložka 540
zastoupený Ing. Danielem Szórádem, Ph.D., generálním ředitelem

IČO: 42196451, DIČ: CZ42196451

bankovní spojení: [REDAKCE]

(dále jen „propachtovatel“) na straně jedné

a

LB MINERALS, s. r. o.

se sídlem Tovární 431, Horní Bříza, PSČ 330 12
zapsaná v OR u Krajského soudu Plzeň, oddíl C, vložka 22581

IČO: 27994929, DIČ: CZ27994929

jednající Ing. Ladislav Matoušek, jednatel společnosti a Ing. Pavel Bárta, ekonomický ředitel společnosti
na základě pověření ze dne 25. 3. 2015

bankovní spojení: [REDAKCE]

(dále jen „pachtýř“) na straně druhé

uzavírají níže uvedeného dne, měsíce a roku tuto

SMLOUVU O PACHTU:

I.

Předmět smlouvy

- Propachtovatel prohlašuje, že má právo hospodařit k níže uvedeným pozemkům, které jsou ve vlastnictví České republiky, a to:

Číslo parcely	Druh pozemku	Výměra v m ²	Propachtovávaná výměra v m ²	Katastrální území	LV	Obec
648/1	ostatní plocha	3 441	3 441	Němčice u Třebnic	204	Meclov
648/6	ostatní plocha	6 005	6 005	Němčice u Třebnic	204	Meclov
648/7	ostatní plocha	539	539	Němčice u Třebnic	204	Meclov
649/3	ostatní plocha	567	567	Němčice u Třebnic	204	Meclov
649/6	ostatní plocha	1 600	1 600	Němčice u Třebnic	204	Meclov
649/7	ostatní plocha	9 628	9 628	Němčice u Třebnic	204	Meclov
Celkem			21 780			

Uvedené pozemky (dále jen „předmětné pozemky“ nebo „předmět pachtu“) jsou zapsané v katastru nemovitostí u Katastrálního úřadu pro Plzeňský kraj, Katastrální pracoviště Domažlice.

2. Propachtovatel se zavazuje přenechat na základě této Smlouvy předmět pachtu uvedený v odst. 1. tohoto článku o celkové výměře 21.780 m² do pachtu propachtovateli k dočasnému úplatnému užívání a požívání s tím, že nájemce se zavazuje předmět nájmu využívat výlučně za účelem provádění hornické činnosti, a to k dobývání ložiska živcové suroviny v dobývacím prostoru Mračnice, evidenční číslo 6/0240 a k činnostem s touto těžbou souvisejícím. Dobývací prostor Mračnice je evidován dle Potvrzení o změně v evidenci dobývacího prostoru Mračnice, evidenční číslo 6/0240 vydaného Obvodním báňským úřadem v Plzni, zn.: 123/09/06/460.1/Mil/Liš ze dne 20. 1. 2009. Uvedené potvrzení tvoří nedílnou přílohu č. 1 k této smlouvě (dále jen „Smlouva“)
3. Smluvní strany prohlašují, že hranice předmětu pachtu jsou jim spolehlivě známy a nevzbuzují jakýchkoli pochybností. Předmětné pozemky jsou graficky znázorněny v Zákresu DP Mračnice – pozemky LČR, který tvoří nedílnou přílohu č. 2 k této Smlouvě.
4. Pachtýř prohlašuje, že se se stavem předmětu pachtu řádně a dostatečně seznámil a že jej shledává ke dni uzavření této Smlouvy způsobilým ke smlouvenému účelu pachtu dle této Smlouvy. Dobývací prostor Mračnice, evidenční číslo 6 0240 je stanoven na základě Rozhodnutí Ministerstva stavebnictví, Československých keramických závodů, generálního ředitelství, Praha - Hlubočepy č. 213/68-ČKZ ze dne 25. 2. 1969. Výše uvedené rozhodnutí tvoří nedílnou přílohu č. 3 k této Smlouvě.
Hranice dobývacího prostoru Mračnice, evidenční číslo 6 0240 je graficky znázorněna v zázresu DP Mračnice – pozemky LČR, který tvoří nedílnou přílohu č. 2 k této Smlouvě.
5. Z pachtu je vyňato právo výkonu myslivosti a rybářské právo.
6. Smluvní strany ujednaly, že předmětem pachtu dle této Smlouvy nejsou trvalé porosty nacházející se na předmětu pachtu.
7. Právo pachtu podle této Smlouvy dále nezakládá pachtýři jakákoliv práva k trvalým porostům nacházejícím se na předmětu pachtu. Pachtýř je povinen zejména upozornit na kalamitu, škodu na porostech, apod.
8. Nárok na náhrady dle zvláštních právních předpisů, např. v případech, na něž dopadá vyhláška Ministerstva zemědělství č. 55/1999 Sb., o způsobu výpočtu výše újmy nebo škody způsobené na lesích, náleží propachtovateli.

II. Účel pachtu

1. Pachtýř se zavazuje předmět pachtu uvedený v článku I. odst. 1. této Smlouvy užívat výlučně k podnikatelským účelům, a to k hornické činnosti podle ust. § 2 zák. č. 61/1988 Sb., o hornické činnosti, výbušninách a o státní báňské správě, ve znění pozdějších předpisů, spočívající v dobývání ložiska živcové suroviny v dobývacím prostoru Mračnice a k činnostem s daným dobýváním souvisejícím. Vlastní dobývací práce jsou prováděny na základě Rozhodnutí Obvodního báňského úřadu v Plzni, č. j.: 910-511.4/95/Pe/Př o povolení hornické činnosti v lomu Mračnice podle plánu otvírky, přípravy a dobývání ze dne 10. 5. 1995 a dále na základě Rozhodnutí Obvodního báňského úřadu v Plzni, zn.: 1000/06/III/511.4/Mer o povolení změny Plánu otvírky, přípravy a dobývání v lomu Mračnice ze dne 26. 4. 2006 s nabytím právní moci dne 13. 5. 2006. Uvedená rozhodnutí jsou nedílnou přílohou č. 4 a 5 k této Smlouvě.
2. Předmětem podnikání pachtýře je mimo jiné hornická činnost v rozsahu ustanovení § 2 a § 3 zák. č. 61/1988 Sb., ve znění pozdějších předpisů na základě Oprávnění k hornické činnosti a činnosti prováděné hornickým způsobem vydané Obvodním báňským úřadem pro území krajů Píseňského a Jihočeského, č. j.: SBS 13926/2017/OBÚ-06/1 ze dne 3. 5. 2017 s nabytím právní moci dne 4. 5. 2017. Oprávnění k hornické činnosti a činnosti prováděné hornickým způsobem je přílohou č. 6 k této Smlouvě.

III. Trvání pachtu

1. Propachtovatel na základě této Smlouvy přenechává pachtýři a pachtýř od propachtovatele přebírá do dočasného úplatného užívání a požívání předmět pachtu uvedený v čl. I. odst. 1. této Smlouvy o celkové výměře 21.780 m², a to na dobu určitou **od 1. 4. 2018 do 31. 12. 2022** s právem opce dalšího prodloužení pachtovní doby o pětiletou periodu, až na dobu předpokládaného dobývání ložiska včetně následné rekultivace a sanace pozemků.
2. Pacht dle této Smlouvy skončí:
 - a) uplynutím doby, na níž byl sjednán,
 - b) písemnou dohodou smluvních stran,
 - c) písemnou výpovědí s výpovědní dobou učiněnou kteroukoli ze smluvních stran za níže uvedených podmínek.
3. Před uplynutím sjednané doby pachtu lze tento skončit výpovědí ze strany propachtovatele z těchto důvodů:
 - a) pachtýř je o více než jeden měsíc v prodlení s placením pachtovného, a to i přes písemnou výzvu propachtovatele k dodatečné úhradě dlužného pachtýře,
 - b) pachtýř užívá předmět pachtu v rozporu s ustanoveními této Smlouvy i přes písemnou výzvu propachtovatele k odstranění závadného stavu s určením přiměřené lhůty ke zjednání nápravy,
 - c) pachtýř přenechal bez předchozího písemného souhlasu propachtovatele předmět pachtu nebo jeho část do užívání jinému,
 - d) pachtýř porušil své povinnosti plynoucí z této Smlouvy, a to i přes předchozí písemnou výzvu propachtovatele k dodržování smluvních povinností s poskytnutím přiměřené lhůty ke zjednání nápravy,
 - e) pachtýř na předmětu pachtu umístil jakékoli stavby bez předchozího písemného souhlasu propachtovatele,
 - f) pachtýř ztratil oprávnění k hornické činnosti, pro kterou si předmět pachtu propachtoval,
 - g) předmět pachtu přestal být využitelný pro sjednaný účel pachtu.
4. Před uplynutím sjednané doby pachtu lze tento skončit výpovědí ze strany pachtýře z těchto důvodů:
 - a) pachtýř ztratil oprávnění k provozování činnosti, pro kterou si předmět pachtu propachtoval,
 - b) propachtovatel porušil své povinnosti vůči pachtýři vyplývající z této Smlouvy, a to i přes předchozí písemnou výzvu pachtýře k jejich splnění v přiměřené lhůtě.
 - c) předmět pachtu přestal být využitelný pro sjednaný účel pachtu.
5. Pro výpověď dle odst. 3. a odst. 4. tohoto článku se sjednává tříměsíční výpovědní doba, která počíná běžet od prvního dne kalendářního měsíce následujícího po měsíci, v němž byla výpověď doručena druhé smluvní straně.
6. Ke dni skončení pachtu je pachtýř povinen odevzdat propachtovateli předmět pachtu ve stavu odpovídajícímu způsobu využití pro účely dle čl. II. odst. 1. této Smlouvy a po sanaci a rekultivaci pozemku provedené na náklady pachtýře dle příslušného rozhodnutí orgánu státní správy. Toto ustanovení se netýká porostů, které se na předmětných pozemcích nacházejí. O předání bude sepsán písemný protokol opatřený datem a podpisy oprávněných pracovníků propachtovatele a pachtýře.

IV. Pachtovné

1. [REDACTED]

2. Pachtovné dle předchozího odstavce tohoto článku je bez daně z přidané hodnoty. K takto ujednanému pachtovnému bude tedy připočtena daň z přidané hodnoty ve výši stanovené platnými a účinnými předpisy o dani z přidané hodnoty pro dané období.
3. Propachtovatel bude pachtovné fakturovat jedenkrát čtvrtletně příslušným podílem, a to vždy k 20. kalendářnímu dni třetího měsíce běžného čtvrtletí, tj. 20. 3., 20. 6., 20. 9. a 20. 12. nebo nejbližší další pracovní den a toto datum je zároveň datem uskutečnění zdanitelného plnění. Lhůta splatnosti faktury činí 30 kalendářních dnů ode dne jejího vystavení. Dnem úhrady se rozumí den připsání částky ve prospěch účtu propachtovatele. Úhrada pachtovného bude prováděna ve prospěch účtu organizační jednotky propachtovatele uvedeného v záhlaví této Smlouvy. V případě založení nebo ukončení pachtovního vztahu založeného touto Smlouvou v průběhu roku bude poměrně upravena výše pachtovného.
4. Faktura je řádně vystavena, pokud splňuje veškeré náležitosti daňového a účetního dokladu podle příslušných právních předpisů a další náležitosti dle této Smlouvy, pokud byly smluvními stranami ujednány. V případě, že faktura nebyla vystavena řádně, je smluvní strana, které je faktura určena, oprávněna fakturu vrátit, a to ve lhůtě pěti pracovních dnů od jejího doručení s uvedením chybných či chybějících náležitostí. Pokud bude faktura v uvedené lhůtě oprávněně vrácena, je smluvní strana, které byla faktura vrácena, povinna řádně vystavit a doručit bezvadnou (opravenou či doplněnou) fakturu, a to ve lhůtě pěti pracovních dnů od jejího vrácení. Nová lhůta splatnosti počíná běžet ode dne vystavení bezvadné (tj. opravené či doplněné) faktury.
5. Pachtýř bere na vědomí, že propachtovatel se rozhodl uplatnit na vztah založený touto Smlouvou, tj. pacht pozemku, daň z přidané hodnoty, a to ve smyslu zákona č. 235/2004 Sb., o dani z přidané hodnoty, ve znění pozdějších předpisů.
6. Pachtovné bude na každé další roky valorizováno vždy k 1. 1. běžného roku podle skutečně dosažené míry inflace vyjádřené přírůstkem průměrného indexu spotřebitelských cen za 12 posledních měsíců kalendářního roku zveřejněného Českým statistickým úřadem. Pachtovné bude automaticky upravováno bez písemného oznámení pachtýři. K prvnímu zvýšení pachtovného o inflaci takto dojde s účinností od 1. 1. 2019.
7. Pachtýř se zavazuje platit propachtovateli pachtovné v souladu s touto Smlouvou, zejména řádně a včas.

V.

Práva a povinnosti smluvních stran

1. Pachtýř je povinen s předmětem pachtu řádně hospodařit dle dohodnutého a příslušnými úřady povoleného účelu, užívat jej v souladu s ustanoveními této Smlouvy a v záležitostech touto Smlouvou neupravených v souladu s obecně platnými právními předpisy a na své náklady řádně udržovat na něm se nacházející předměty a zařízení, pokud se jedná o běžné záležitosti spojené s jeho využíváním.
2. Pachtýř se zavazuje neprovádět žádné úpravy na předmětu pachtu bez předchozího písemného souhlasu propachtovatele, které jdou nad rámec účelu pachtu specifikovaného v části I. odst. 3 a části II. této Smlouvy.
3. Pachtýř je povinen umožnit propachtovateli vstup na předmět pachtu za účelem zjištění jeho stavu a kontroly jeho užívání pachtýřem v souladu s touto Smlouvou.
4. Pachtýř je povinen na předmětu pachtu umožnit propachtovateli výkon činností souvisejících s hospodařením v lese dle zák. č. 289/1995 Sb., lesní zákon, ve znění pozdějších předpisů, a platného lesního hospodářského plánu, nebude-li příslušným rozhodnutím orgánů státní správy rozhodnuto jinak. Pachtýři se zakazuje jakékoli kácení trvalých porostů bez předchozího písemného souhlasu propachtovatele.
5. Pachtýř není oprávněn umístit na předmětu pachtu jakékoli stavby bez předchozího písemného souhlasu propachtovatele.

6. Propachtovatel je oprávněn kontrolovat, jak pachtýř plní povinnosti, které pro něj vyplývají z této Smlouvy.
7. Rozhodne-li příslušný orgán státní správy pravomocným rozhodnutím o uložení pokuty propachtovateli v souvislosti s porušením zákonných povinností, ke kterým došlo jednáním nebo opomenutím pachtýře dle této Smlouvy, je pachtýř povinen zaplatit propachtovateli částku ve výši uložené pokuty včetně případných dalších nákladů propachtovatele s tímto spojených, zejména pak nákladů řízení, a to vše do 5 pracovních dnů od doručení písemné výzvy propachtovatele k úhradě.
8. Pachtýř není oprávněn přenechat bez předchozího písemného souhlasu propachtovatele předmět pachtu nebo jeho část do užívání třetí osobě.
9. Pachtýř se zavazuje na vlastní náklady odstranit újmu, která na předmětu pachtu jeho činností nebo činností třetích osob vznikne, a to ve lhůtě 30 kalendářních dnů od doručení písemné výzvy propachtovatele k odstranění újmy, s výjimkou povinností k provedení sanací a rekultivací pro které platí pravidla schváleného plánu otvřky, přípravy a dobývání (POPD).
10. Pachtýř se zavazuje neuskładňovat a nelikvidovat odpady vzniklé jeho činností nebo činností třetích osob na předmětu pachtu. Za odvoz odpadu z předmětu pachtu a jeho následnou likvidaci odpovídá výlučně pachtýř. Likvidaci provede pachtýř na vlastní náklady do 7 dnů od zjištění závadného stavu.
11. Pachtýř se zavazuje, že zabezpečí výkon hornické činnosti a činností souvisejících tak, aby nedocházelo k újmě na okolních lesních porostech na pozemcích, které nejsou součástí předmětu pachtu a nebyly dotčeny zájmy ochrany přírody.
12. Pachtýř se zavazuje platit propachtovateli pachtovné v souladu s touto Smlouvou, zejména řádně a včas.
13. Pachtýř nese plnou odpovědnost za veškerou újmu, která jím prováděnou činností nebo porušením jeho povinností založené touto Smlouvou či právním předpisem vznikne propachtovateli či třetím osobám, a to i v případě, že by újma vznikla v důsledku činnosti pachtýřem najatých právnických či fyzických osob v souvislosti s prováděnou hornickou činností.
14. Smluvní strany ujednávají, že právo pachtu dle této Smlouvy se nezapiše do veřejného seznamu.

VI.

Sankce za porušení povinností

Smluvní strany sjednávají pro případ porušení povinností uvedených v článku V. této Smlouvy smluvní pokutu ve výši 10 % aktuálního ročního pachtovného, nejméně však 5 000 Kč, za každý jednotlivý případ. Stanovením smluvní pokuty není dotčeno právo poškozené strany na náhradu škody a zaplacená smluvní pokuta se na náhradu škody nezapočítává. Smluvní pokuta je splatná do 15 dnů od doručení výzvy smluvní straně, která porušila své povinnosti.

VII.

Ostatní ujednání

Pachtýř se zavazuje nevydávat stanoviska či vyjádření třetím osobám k dotčení či omezení ve využívání předmětu pachtu nebo jeho části.

VIII.

Sankční ujednání

Pro případ prodlení s úhradou pachtovného se pachtýř zavazuje zaplatit propachtovateli smluvní pokutu ve výši 0,05 % z dlužné částky za každý i započatý den prodlení. Právo propachtovatele na náhradu škody vzniklé z porušení smluvních povinností pachtýře či právo tuto Smlouvu vypovědět ve smyslu čl. III. této Smlouvy tím není dotčeno.

IX.

Criminal compliance doložka

1. Smluvní strany níže svým podpisem stvrzují, že v průběhu vyjednávání o této smlouvě vždy jednaly a postupovaly čestně a transparentně a současně se zavazují, že takto budou jednat i při plnění této smlouvy a veškerých činnostech s ní souvisejících.
2. Smluvní strany se dále zavazují vždy jednat tak a přijmout taková opatření, aby nedošlo ke vzniku důvodného podezření na spáchání trestného činu či k samotnému jeho spáchání (včetně formy účastenství), v důsledku tedy jednat tak, aby kteroukoli ze smluvních stran nemohla být přičtena odpovědnost podle zákona č. 418/2011 Sb., o trestní odpovědnosti právnických osob a řízení proti nim, nebo nevznikla trestní odpovědnost fyzických osob (včetně zaměstnanců) podle trestního zákoníku, případně aby nebylo zahájeno trestní stíhání proti jakémukoli ze smluvních stran včetně jejich zaměstnanců podle platných právních předpisů.
3. Propachtovatel za tímto účelem vytvořil tzv. Criminal compliance program Lesů České republiky, s. p. (viz www.lesycr.cz), (dále jen „CCP LČR“), a v jeho rámci přijal závazek dodržovat zejména Kodex CCP LČR, Protikorupční program LČR a Etický kodex zaměstnanců LČR, a to včetně všech příloh, čímž se propachtovatel vymezuje proti jakémukoli protiprávnímu a neetickému jednání a nastavují postupy k prevenci a odhalování takového jednání. Za účelem naplnění tohoto článku, tj. za účelem nastavení funkčních a efektivních prevenčních procesů při plnění této smlouvy nebo v souvislosti s ním, lze obsah těchto dokumentů poskytnout na žádost druhé smluvní straně, která je rovněž může přijmout za své, a to v plném jejich znění.

X.

Závěrečná ustanovení

1. Pokud není v této Smlouvě ujednáno jinak, řídí se vztahy mezi smluvními stranami příslušnými obecně platnými právními předpisy, zejména pak občanským zákoníkem.
2. V případě změny identifikačních údajů smluvních stran se tyto zavazují vzájemně se o této skutečnosti bez zbytečného odkladu písemně informovat.
3. Tuto Smlouvu lze měnit a doplňovat pouze písemnými vztupně číslovanými dodatky podepsanými oprávněnými zástupci obou smluvních stran.
4. Pro platnost této Smlouvy je v souladu se Statutem LČR, zákonem o státním podniku, nutný souhlas Ministerstva zemědělství ČR, které rovněž vykonává jménem státu funkci zakladatele propachtovatele (dále jen „Zakladatel“) ve smyslu ustanovení § 17 odst. 2 zákona č. 77/1997 Sb., o státním podniku, ve znění pozdějších předpisů.
5. Zakladatel udělil předchozí souhlas s nakládáním s určeným majetkem ve smyslu ustanovení § 17 odst. 2 zákona č. 77/1997 Sb., o státním podniku, ve znění pozdějších předpisů, pod č. j.: 47675/2017-MZE-13221 ze dne 1. 9. 2017 v odstavci 6.5.3. Statutu LČR.
6. Tato Smlouva nabývá platnosti dnem jejího podpisu oběma smluvními stranami a účinnosti dnem **1. 4. 2018**; v případě povinnosti uveřejnění je účinnost podmíněna uveřejněním v registru smluv.
7. Smluvní strany se dohodly, že ke dni účinnosti této Smlouvy se dohodou smluvních stran ruší nájemní smlouva č. 222/4046/2018 ze dne 22. 5. 2013 ve znění pozdějších dodatků a nahrazuje se v plném rozsahu touto Smlouvou.
8. Obsah této Smlouvy se považuje za obchodní tajemství a jednotlivé informace získané v průběhu realizace této Smlouvy jsou smluvními stranami považovány za důvěrné.
9. Tato Smlouva je vyhotovena ve čtyřech stejnopisech, z nichž po dvou vyhotoveních obdrží každá ze smluvních stran.
10. Obě smluvní strany jsou oprávněny a v případech stanovených zákonem i povinny uveřejnit Smlouvu a její dodatky včetně metadat v rozsahu a způsobem dle zákona č. 340/2015 Sb., o zvláštních podmínkách účinnosti některých smluv, uveřejňování těchto smluv a o registru smluv (zákon o registru smluv), v účinném znění. Obě smluvní strany jsou s uveřejněním Smlouvy a jejích dodatků včetně metadat srozuměny.

11. Smluvní strany prohlašují, že si tuto Smlouvu přečetly a na důkaz správnosti a souhlasu připojují prosty omylu své vlastnoruční podpisy.

12. Nedílnou součástí této smlouvy jsou tyto přílohy:

- Příloha č. 1: Potvrzení o změně v evidenci dobývacího prostoru Mračnice, evidenční číslo 6/0240 vydaného Obvodním báňským úřadem v Plzni, zn.: 123/09/06/460.1/Mil/Liš ze dne 20. 1. 2009
- Příloha č. 2: Zákres DP Mračnice – pozemky LČR s grafickým znázorněním předmětu pachtu a hranice dobývacího prostoru
- Příloha č. 3: Rozhodnutí Ministerstva stavebnictví, Československých keramických závodů, generálního ředitelství, Praha - Hlubočepy č. 213/68-ČKZ ze dne 25. 2. 1969
- Příloha č. 4: Rozhodnutí Obvodního báňského úřadu v Plzni, č. j.: 910-511.4/95/Pe/Př o povolení hornické činnosti v lomu Mračnice podle plánu otvírky, přípravy a dobývání ze dne 10. 5. 1995
- Příloha č. 5: Rozhodnutí Obvodního báňského úřadu v Plzni, zn.: 1000/06/II/511.4/Mer o povolení změny Plánu otvírky, přípravy a dobývání v lomu Mračnice ze dne 26. 4. 2006
- Příloha č. 6: Oprávnění k hornické činnosti a činnosti prováděné hornickým způsobem vydané Obvodním báňským úřadem pro území krajů Plzeňského a Jihočeského, č. j.: SBS 13926/2017/OBÚ-06/1 ze dne 3. 5. 2017
- Příloha č. 7: Pověření pro Ing. Pavla Bártu, ekonomického ředitele ze dne 25. 3. 2015

V Hradci Králové, dne 15. 2. 2018

V Horní Bříze, dne 27. 02. 2018

Propachtovatel:

Pachtýř:

Ing. Daniel Szórád, Ph.D.
generální ředitel

Ing. Ladislav Matoušek
jednatel společnosti

Ing. Pavel Bárta
ekonomický ředitel společnosti

**OBVODNÍ BÁŇSKÝ ÚŘAD V PLZNI**

HŘÍMALÉHO 11, 301 00 PLZEŇ

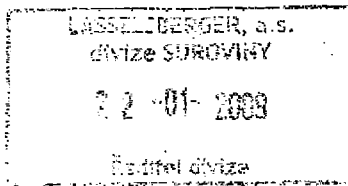
**LB MINERALS, s.r.o.****Horní Bříza č.p. 431
330 12 Horní Bříza**Váš dopis značky / ze dne
LBM-30-1-16/2009Naše značka
123/09/06/460.1/MU/LišVyřizuje / linka
Ing. Miletinský/418V Plzni
20.1.2009

Věc :

Potvrzení o změně v evidenci dobývacího prostoru Mračnice ev.č. 6/0240

Obvodní báňský úřad v Plzni obdržel dne 14. 1. 2009 Vaši žádost o změnu v evidenci dobývacího prostoru Mračnice, doloženou mimo jiné pravomocným usnesením Krajského soudu v Plzni ze dne 22.12.2008, spis. značky F 27256/2008, B 1345/6 – 441 o zápisu přeměny právní formy obchodní společnosti do obchodního rejstříku, kterým se v obchodním rejstříku vedeném u Krajského soudu v Plzni v oddílu B, vložce 1345 vymazává obchodní firma LB MINERALS, a.s. a zapisuje se obchodní firma LB MINERALS, s.r.o. a potvrzením Československé obchodní banky, a.s., ze dne 19.12.2008, č.j. CPM/KRA/105/08, kterým se potvrzuje, že v souvislosti se změnou právní formy společnosti LB MINERALS, a.s. na LB MINERALS, s.r.o. se od 1.1.2009 mění označení majitele „Zvláštního účtu finančních rezerv na sanace a rekultivace“ č. 17807273/0300 a „Zvláštního účtu finančních rezerv na důlní škody“ č. 117008233/0300, dříve vedených na LB MINERALS, a.s. na LB MINERALS, s.r.o., Obvodní báňský úřad v Plzni po přezkoumání Vaší žádosti provedl požadovanou změnu a vydává:

„Potvrzení o zaevidování dobývacího prostoru Mračnice“.

Dobývací prostor Mračnice je na Obvodním báňském úřadu v Plzni evidován v evidenční knize dobývacích prostorů díl 6, folio 0240 na organizaci:

Název: LB MINERALS, s.r.o.
Sídlo: Horní Bříza č.p. 431, PSČ 330 12
IČ: 27994929

OBVODNÍ BÁŇSKÝ ÚŘAD
Hřímalého 11
301 00 PLZEŇ 1

Ing. Bivoj Merc
předseda úřadu

Na vědomí:

- Český báňský úřad v Praze, Kozí 4, 110 01 Praha 1
- Česká geologická služba – Geofond, Kostelní 26, 170 06 Praha 7
- Ministerstvo průmyslu a obchodu, odbor surovinové politiky, Na Františku 32, 110 15 Praha

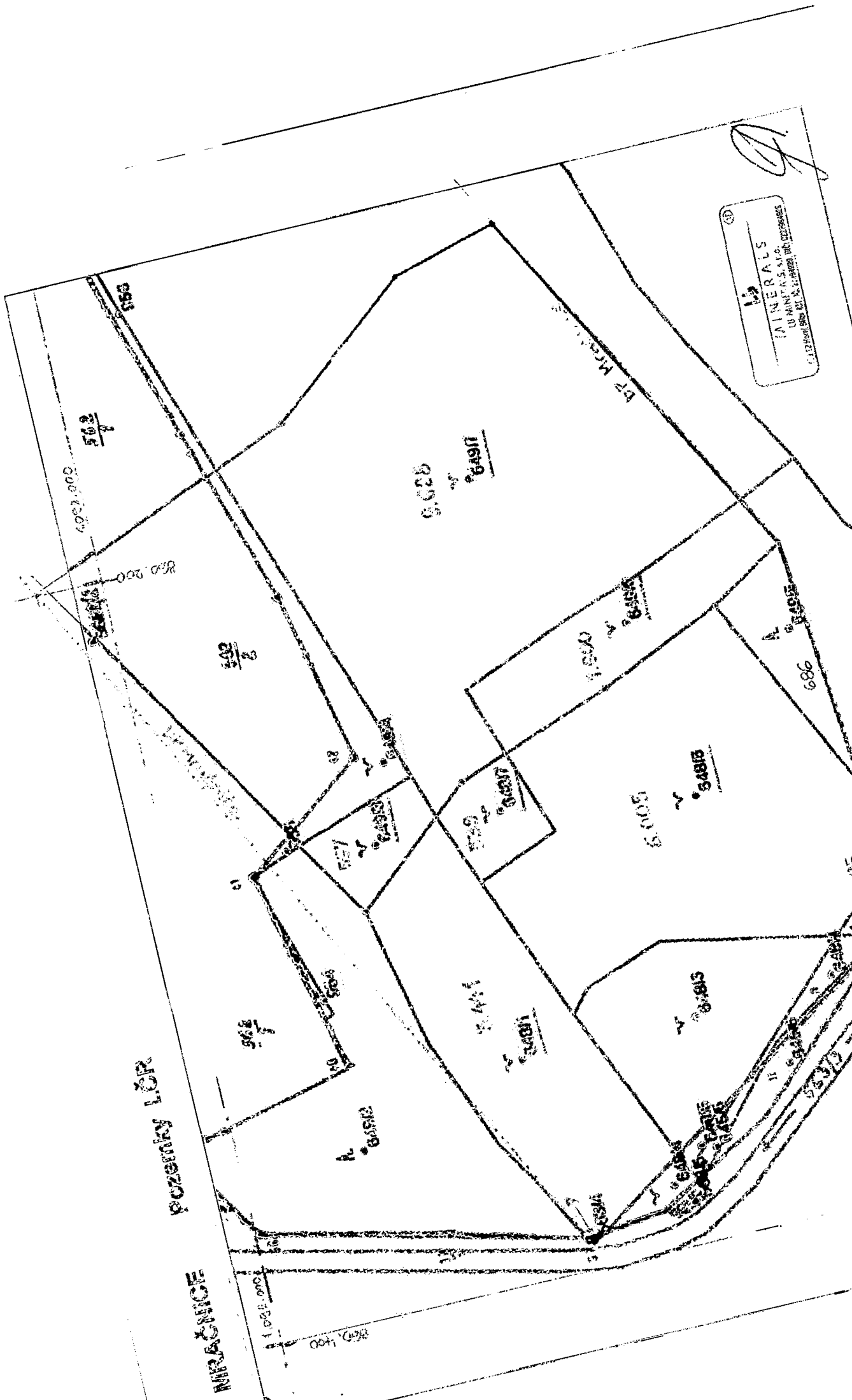

16
 MINERALS
 U.S. PATENT & TRADEMARK OFFICE
 1515 NORTH BROAD STREET, SUITE 100, DENVER, COLORADO 80202
 © 1998

pozemky LOR

MIRAČNICE

1000.000

R.D. 200

1695

1686

1652

1649

1651

1653

1658

1654

1655

1657

1659

1660

1661

1662

1663

1664

1665

1666

1667

1668

1669

1670

1671

1672

1673

1674

1675

1676

1677

1678

1679

1680

1681

1682

1683

1684

1685

1686

1687

1688

1689

1690

1691

1692

1693

1694

1695

1696

1697

1698

1699

1700

1701

1702

1703

1704

1705

1706

1707

1708

1709

1710

1711

1712

1713

1714

1715

1716

1717

1718

1719

1720

1721

1722

1723

1724

1725

1726

1727

1728

1729

1730

1731

1732

1733

1734

1735

1736

1737

1738

1739

1740

1741

1742

1743

1744

1745

1746

1747

1748

1749

1750

1751

1752

1753

1754

1755

1756

1757

1758

1759

1760

1761

1762

1763

1764

1765

1766

1767

1768

1769

1770

1771

1772

1773

1774

1775

1776

1777

1778

1779

1780

1781

1782

1783

1784

1785

1786

1787

1788

1789

1790

1791

1792

1793

1794

1795

1796

1797

1798

1799

1800

1801

1802

1803

1804

1805

1806

1807

1808

1809

1810

1811

1812

1813

1814

1815

1816

1817

1818

1819

1820

1821

1822

1823

1824

1825

1826

1827

1828

1829

1830

1831

1832

1833

1834

1835

1836

1837

1838

1839

1840

1841

1842

1843

1844

Ústřední hospodářský orgán: Ministerstvo stavebnictví

Orgán pověřený: Československé keramické závody, generální ředitelství,
Praha - Hlubočepy

Rozhodnutí

č. 213/68-ČKZ

Ministerstvo stavebnictví jakožto ústřední hospodářský orgán

Československé keramické závody, gen. řed. jakožto orgán pověřený
Praha-Hlubočepy

rozhodnutím ze dne 14.6.1968 zn. T 2/2-1357-58

k návrhu těžebního národního podniku Chlumčanské keramické závody -
Chlumčany

ze dne 19.5.1966 ~~zn.~~ a na základě

výsledku místního komisionálního projednání ze dne 3. ledna 1967

stanoví ve smyslu § 21 odst. 2 zákona č. 41/1957 Sb. v dohodě s Ústředním báňským úřadem

v Praze těžebnímu národnímu podniku Chlumčanské keramické závody -
Chlumčany

tento dobývací prostor:

1. Název dobývacího prostoru: Aránie

Plošný rozsah: 5 ha, 34 a, 30,6 m²

Hranice dobývacího prostoru na povrchu jsou tvořeny stranami nepravidelného

7 - úhelníka s vrcholy určenými souřadnicemi udanými v platném souřadnicovém systému (Křovákově ~~Busse - Krügerově~~).

Vrchol	X	Souřadnice:	Y
<u>A₁</u>	<u>1.092.180,50</u>		<u>860.329,00</u>
<u>A₂</u>	<u>1.092.083,50</u>		<u>860.393,50</u>
<u>A₃</u>	<u>1.091.945,50</u>		<u>860.126,00</u>
<u>A₄</u>	<u>1.091.913,00</u>		<u>859.989,00</u>
<u>A₅</u>	<u>1.091.959,50</u>		<u>859.938,29</u>
<u>V₂</u>	<u>1.092.076,50</u>		<u>860.055,75</u>
<u>V₇</u>	<u>1.092.170,75</u>		<u>860.230,00</u>

Prostorové hranice dobývacího prostoru pod povrchem jsou určeny svislými rovinami vedenými povrchovými hranicemi.

Dobývací prostor se rozkládá na katastrálním území

obce: Mláčnice okres: Donažlice kraj: Západočeský

2. Dobývací prostor se stanoví pro dobývání: živce

V dobývacím prostoru ~~bylo~~ (nebylo) zjištěna průmyslově dobývatelná ložiska jinych
nerostných surovin

Zásoby celkem: 1,437.000 zahrnuté do dobývacího prostoru
byly schváleny KKZ výměrem č. j. 05/02/9-64 ~~XXXX~~ ze dne

3. Omezení dobývání nebo zvláštní technické podmínky pro jeho provádění v místech uvedených
v § 5 odstavce 4 vyhl. č. 260/1957 Ú. I. Viz příloha

~~XXXX~~
načís.

Razítko a podpis ústř. hosp. orgánu:

~~OKRUKOVENSKÉ KRAJSKÉ ZÁPADY~~

OKRUKOVENSKÉ KRAJSKÉ ZÁPADY
Městský úřad
Mláčnice
BOČEPY

830/69

Příloha

1. Buďou dodržována zákonná ustanovení pro ochranu zemědělského půdního fondu, zejména zák.č. 53/66 Sb. a Vyhl. ministerstva zemědělství a výživy č. 97/1966 Sb.
2. Po skončení dobývacích prací bude terén upraven a předán Státním lesům do užívání. Dále budou uhrazeny Státním lesům zvýšené těžební a manipulační náklady, případně jiné škody na dřevní hmotě propadlé do míst poddolovaných, které event. vzniknou těžbou jílu Státním lesům.
3. Sesvahování vytěženého prostoru bude nutno provést v poměru 1 : 1,5 a povrch upravovat již během těžby jílu za plného využití skryté zeminy.

Proti tomuto rozhodnutí možno podat odvolání k Ministerstvu stavebnictví v Praze cestou ČKZ, gen. ředitelství v Praze do 15 dnů ode dne oznámení tohoto rozhodnutí doručením jeho vyhotovení,

Čl. 830/69
 Souhlasí se
 Křesťanský předseda
R. V. V. V. V. V.

25. 1. 69

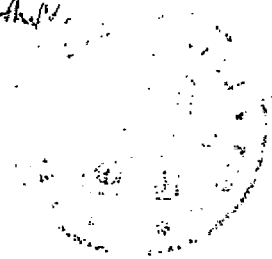

NABYLO PRÁVNÍ MOCI	13. 3. 1969	①
DNE:		
Předseda:	<i>Lisková</i>	
Datum:	28. 4. 2003	

Obvodní báňský úřad v Plzni

Hřimálého 11, Plzeň, PSČ 320 25, tel.č.: 7222367



Chlumčanské keramické
závody a.s.

Chlumčany

910-511:4/95/Pe/Př

Vyřizuje:
Ing. Pešula

Datum:
Plzeň, 10.5.1995

Věc:

Povolení hornické činnosti v lomu Mračnice

Obvodní báňský úřad v Plzni podle ust. § 41 odst. 2 písm. b) zákona č. 61/88 Sb. o hornické činnosti, výbušninách a o státní báňské správě ve znění pozdějších zákonných úprav

p o v o l u j e

hornickou činnost v živcovém lomu Mračnice /závod Pobežovice/ podle předloženého plánu otvírky, přípravy a dobývání za dodržení těchto podmínek a omezení:

- 1) těžební, skrývkové a ostatní související práce budou v lomu prováděny uvnitř stanoveného dobývacího prostoru postupem podle plánu otvírky, přípravy a dobývání a to na pozemcích, které byly podle platných předpisů majetkoprávně dořešeny a pouze v rozsahu souhlasu (resp. rozhodnutí) s vyjmutím z půdního nebo lesního fondu
- 2) hornická činnost podle tohoto rozhodnutí se povoluje pouze na úroveň etáže + 408 m.n.. Zahloubení pod tuto úroveň bude projednáno v rámci nového řízení.
- 3) zahájení skrývkových prací musí být předem oznámeno Památkovému ústavu v Plzni
- 4) předložit Okresnímu úřadu Domažlice ke schválení plán rekultivace
- 5) podle § 32 odst. 2 zákona č. 168/92 Sb., kterým se mění a doplňuje zák. č. 44/88 Sb. se pro zajištění sanace a rekultivace) - § 31 odst. 5 zák. č. 44/88 Sb.) schvaluje vytváření finančních rezerv ve výši 60.500,- Kč ročně od r. 1995 do r. 2001 a ve výši 6.500,- Kč ročně od r. 2002

- 6) prováděná skryvka a těžba nesmí překročit ochranné pásmo silnice t.j. 20 m a před přiblížením těžby resp. při nutnosti uzávěry bezpečnostního okruhu na této silnici musí být postupováno podle rozhodnutí o krátkodobé uzavírce silnice při provádění trhacích prací
- 7) trhací práce na této provozovně jsou povolovány samostatně.

Odůvodnění:

Dobývání ložiska živcové suroviny na lomu Mračnice bude podle schváleného plánu pokračovat ve stanoveném dobývacím prostoru ve stávající úrovni těžby. Rozsah těžby cca na 50 let nebyl časově v rozhodnutí omezen, neboť je veden v hranicích dobývacího prostoru. Podrobnosti k postupu těžby byly uvedeny při projednávání žádosti o povolení hornické činnosti dne 30.11.1994. Po doplnění náležitostí /zejména majetkoprávních otázek/ vydává zdejší úřad toto rozhodnutí, ve kterém jsou uvedeny zásadní podmínky pro další těžbu vyplývající z projednání návrhu a z připomínek účastníků řízení.

Za vydání rozhodnutí o povolení hornické činnosti byl zaplacen správní poplatek 1.000,- Kč ve smyslu zák. 368/92 Sb.

Proti tomuto rozhodnutí můžete podat odvolání do 15ti dnů ode dne oznámení k ČBÚ v Praze prostřednictvím ORÚ v Plzni (§ 53, 54 zák. č. 71/67 Sb.),

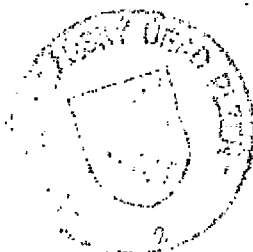

Ing. Jan Otýs
předseda úřadu

Na vědomí:

- 1) Okresní úřad Domažlice, ref. ŽP - oddělení ochrany přírody
Paroubkova 228, PSČ 344 13
- 2) Okresní úřad Domažlice - ref. dopravy a silnic
Paroubkova 228, PSČ 344 13
- 3) Okresní úřad Domažlice - OHS - Školní III, PSČ 344 02
- 4) Český ústav ochrany přírody středisko Plzeň
Čelakovského 3, PSČ 304 01
- 5) Památkový ústav v Plzni, KSSPPOP
Dominikánská 4, PSČ 306 37
- 6) Obecní úřad Meclov PSČ 345 21
- 7) Zemědělské družstvo Meclov PSČ 345 21
- 8) Lesy ČR, LS Horšovský Týn
Husovo nám. 60, PSČ 346 01
- 9) Městský úřad - odbor výstavby, Horšovský Týn
- 10) Ing. Václav Moller, Nýrsko 709
- 11) pí. Anna Mlezivová, Luženičky 38
- 12) p. Miroslav Moller, Domažlice, U zastávky 496
- 13) CHKZ závod Poběžovice

Evidenční číslo DMD: 0641-103/06

divize SUROVINY VAK

OBVODNÍ BÁŇSKÝ ÚŘAD V PLZNI

HŘÍMÁLÉHO 11, 301 00 PLZEŇ

-05-2006

Ředitel divize



LASSELSBERGER, a.s.
divize SUROVINY

04-05-2006

VJ 33 Chodsko

V Plzni
26.4.2006

Věc:

ROZHODNUTÍ

Obvodního báňského úřadu v Plzni o žádosti organizace LASSELSBERGER, a.s., ve věci změny „Plánu přípravy, otvírky a dobývání v lomu Mračnice“ aktualizací plánu sanace a rekultivace lomu.

Obvodní báňský úřad v Plzni (dále jen „OBÚ“), jako věcně i místně příslušný orgán státní báňské správy, podle ustanovení § 41 odst. 2 písm. b), c) a § 38 zákona č. 61/1988 Sb., o hornické činnosti, výbušninách a o státní báňské správě, ve znění pozdějších předpisů (dále jen „zákon č. 61/1988 Sb.“), ve správním řízení o žádosti organizace LASSELSBERGER, a.s., se sídlem Plzeň, Jižní předměstí, Adelova 2549/1, PSČ 320 00, IČ 25238078 (dále jen „organizace“), ve věci změny Plánu otvírky, přípravy a dobývání v lomu Mračnice, dobývací prostor Mračnice, vedeném za účastenství organizace, jako jediného účastníka ve smyslu § 27 odst. 1 písm. b) zákona č. 500/2004 Sb., správní řád, ve znění pozdějších předpisů (dále jen „správní řád“), rozhodl po projednání s příslušnými orgány státní správy chránícími v dotčeném území zájmy podle zvláštních předpisů, podle ustanovení § 10 odst. 10 zákona č. 61/1988 Sb. o

p o v o l e n í

změny Plánu otvírky, přípravy a dobývání v lomu Mračnice.

Hornická činnost v lomu Mračnice je povolena rozhodnutím OBÚ ze dne 10.5.1995, č.j. 910-511.4/95/Pe/Př podle uváděného Plánu otvírky, přípravy a dobývání v lomu Mračnice (dále jen „POPD“). Změna POPD se povoluje v rozsahu dokumentace „Změna plánu POPD Lom Mračnice, DP Mračnice, vypracované v březnu 2006 RNDr. Lubomírem Aronem a předložené spolu s žádostí. Předmětem změny je aktualizace POPD v jeho části - Plán sanace a rekultivace území dotčeného těžbou.

OBÚ zároveň, s použitím ustanovení § 37a odst. 2 zákona č. 44/1988 Sb., o ochraně a využití nerostného bohatství (horní zákon), ve znění pozdějších předpisů,

s c h v a l u j e

vytváření finančních rezerv na sanaci a rekultivaci pozemků dotčených těžbou při provádění hornické činnosti v dobývacím prostoru Mračnice (dále jen „finanční rezerva“) podle v tomto řízení projednaného návrhu změny POPD za těchto podmínek:

1. Vytváření finančních rezerv na sanaci a rekultivaci pozemků dotčených těžbou se schvaluje ve výši 6,71 Kč na 1 t vytěžené suroviny (hrubá těžba).
2. Finanční rezerva na sanaci a rekultivaci pozemků dotčených těžbou bude tvořena v stanovené výši podle výše roční těžby uvedené ve výkazu Geofondu ČR GeO V-3.

3. Roční výše tvorby finanční rezervy bude každoročně upravována o úředně vyhlášenou inflaci, a to tak, že bude o inflaci upravena jak tvorba na jednu tunu vytěžené suroviny, tak i zůstatek na účtu fondu na sanaci a rekultivace pozemků dotčených těžbou.
4. Finanční prostředky ve výši vytvořené finanční rezervy budou ukládány na zvláštní vázaný účet v bance, ze kterého mohou být čerpány pouze na výdaje, na jejichž úhradu byly vytvořeny.
5. Stav finančních rezerv (tvorba a čerpání) a výše těžby dle výkazu GeO V-3 bude každoročně oznamována OBÚ.
6. Případná změna tvorby finanční rezervy, nebo její případné čerpání, podléhá schválení OBÚ.

O d ů v o d n ě n í

Organizace podala dne 31.3.2006 u zdejšího úřadu žádost o povolení změny POPD v lomu Mračnice, podle kterého byla rozhodnutím OBÚ dříve povolena hornická činnost v dobývacím prostoru Mračnice. Změna se týká jeho části „Plán sanace a rekultivace“, včetně nového návrhu výše tvorby finanční rezervy na sanaci a rekultivaci pozemků dotčených vlivem dobývání. Žádost je za společnost podepsána členem jejího představenstva Ing. Pavlem Fialou, zmocněným k těmto úkonům za organizaci plnou mocí z 5.1.2004 a evidovanou na zdejším úřadě pod č.j. 85/04.

OBÚ přezkoumal podanou žádost a konstatoval:

- Navrhovanou změnou POPD nejsou ohrožena práva a plnění povinností jiných osob a nezmění se okruh osob dotčených nebo ohrožených hornickou činností, a proto ve smyslu ustanovení § 10 odst. 10 zákona č. 61/1988 Sb. je účastníkem tohoto řízení pouze žadatel.
- Podle stejného zákonného ustanovení může být změna povolena pouze po projednání s příslušnými orgány státní správy chránícími v dotčeném území zájmy podle zvláštních předpisů. K tomu organizace doložila písemné stanovisko Městského úřadu Horšovský Týn, odbor životního prostředí, ze dne 6.3.2006, č.j. 178/2006 ŽP/ZPF. Odbor životního prostředí Městského úřadu Horšovský Týn, jako orgán státní správy v oblasti životního prostředí a ochrany zemědělského půdního fondu, k navrženému plánu sanace a rekultivace ložiska Mračnice nemá připomínky
- Navrhovanou změnou není nijak dotčena celková koncepce stávajícího POPD. tato změna je předpokladem pro koncepční provádění případných dílčích prací na sanaci a rekultivaci lomu již v průběhu jeho exploatace a umožní v dostatečném předstihu zajistit pro tuto činnost odpovídající finanční rezervu.

Dále OBÚ přezkoumal dokumentaci předloženou spolu s žádostí a ověřil, že je úplná, že střety zájmů chráněných podle zvláštních předpisů nejsou toto změnou nad rámec stávajícího pravomocného povolení hornické činnosti nijak dotčeny a že navrhovaná změna respektuje zásady báňské technologie. V průběhu dalšího řízení bylo zjištěno, že navrhovaná změna koncepčně vychází ze stávajícího platného POPD, nepřesahuje jeho rámec, ani rozsah území dotčeného již povolenou hornickou činností. Jedná se o koncepční dokumentaci, na jejímž základě je předkládán aktuální návrh na vytvoření potřebných finančních rezerv vztahený na jednotku vytěžené horniny, která nemá realizační charakter. Nový, navýšený návrh na tvorbu finanční rezervy, představuje reálné ohodnocení cen projektovaných prací. Aby zůstala zachována reálná hodnota této rezervy, OBÚ v podmínce č.3 tohoto rozhodnutí nařídil zohlednění inflačních jevů v průběhu její tvorby. OBÚ zároveň nařídil ukládat peněžní prostředky ve výši tvorby této rezervy na zvláštní vázaný účet v bance ve smyslu § 10a zákona č. 593/1992 Sb., o rezervách pro zjištění základu daně z příjmů, ve znění zákona pozdějších předpisů.

Vzhledem k výše uvedeným skutečnostem OBÚ rozhodl způsobem uvedeným ve výroku tohoto rozhodnutí.

Správní poplatek za vydání povolení podle položky 60 písm. b) zákona č. 634/2004 Sb., o správních poplatcích, ve znění pozdějších předpisů, ve výši 750,- Kč byl žadatelem uhrazen kolkovými známkami. Spolu s tímto rozhodnutím se žadateli zasílá i jedno paré dokumentace projednané v tomto řízení, jež je nedílnou součástí tohoto rozhodnutí.

Poučení o odvolání:

Proti tomuto rozhodnutí se lze odvolat do 15 dnů ode dne jeho doručení k Českému báňskému úřadu v Praze prostřednictvím Obvodního báňského úřadu v Plzni (§ 81 správního řádu). Odvolání musí mít náležitosti uvedené v § 37 odst. 2 správního řádu, tzn. musí být patrné, kdo je činí, které věci se týká a co se navrhuje.



Ing. Dušan Havel
předseda úřadu

NABYLO PRÁVNÍ MOCI	13.5.2006	①
DNE:		
Podpis:		
Datum:	22.5.2006	

Rozdělovník:

A) Účastníci řízení

- LASSELSBERGER, a.s., Adelova 2549/1, 320 00 Plzeň

B) Dotčené orgány státní správy

- Městský úřad Horšovský Týn, odbor životního prostředí, nám. Republiky 52, 346 01 Horšovský Týn

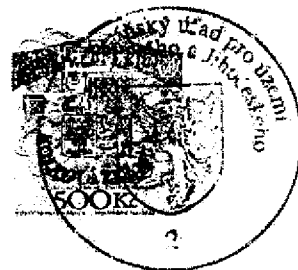

O B V O D N Í B Á Ň S K Ý Ú Ř A D
pro území krajů
Plzeňského a Jihočeského

vydává, podle ustanovení § 5 odst. 2 zákona č. 61/1988 Sb., o hornické činnosti, výbušninách a o státní báňské správě, ve znění pozdějších předpisů (dále jen „zákon č. 61/1988 Sb.“), a podle ustanovení § 1 odst. 2 vyhlášky č. 15/1995 Sb., o oprávnění k hornické činnosti a činnosti prováděné hornickým způsobem, s použitím ustanovení § 151 odst. 1 zákona č. 500/2004 Sb., správní řád, ve znění pozdějších předpisů (dále jen „správní řád“),

OPRÁVNĚNÍ

k hornické činnosti a k činnosti prováděné hornickým způsobem, jakož i k projektování objektů a zařízení, které jsou součástí těchto činností.

Oprávnění se vydává právnické osobě

LB MINERALS, s.r.o.

se sídlem Tovární 431, 330 12 Horní Bříza
IČ: 279 94 929

Rozsah oprávnění:

1. ustanovení § 2 zákona č. 61/1988 Sb., písmeno

- a) vyhledávání a průzkum ložisek vyhrazených nerostů (dále jen „výhradní ložiska“),
- b) otvírka, příprava a dobývání výhradních ložisek,
- c) zřizování, zajišťování a likvidace důlních děl a lomů,
- d) úprava a zušlechťování nerostů prováděné v souvislosti s jejich dobýváním,
- e) zřizování a provozování odvalů, výsypek a odkališť, při činnostech uvedených v písmenech b) až d),
- g) zajišťování a likvidace starých důlních děl,
- i) důlně-měřičská činnost

2. ustanovení § 3 zákona č. 61/1988 Sb., písmeno

- a) dobývání ložisek nevyhrazených nerostů, včetně úpravy a zušlechťování nerostů prováděných v souvislosti s jejich dobýváním, a vyhledávání a průzkum ložisek nevyhrazených nerostů prováděné k tomuto účelu,
- b) těžba písků v korytech vodních toků a šterkopísků plovoucími stroji, včetně úpravy a zušlechťování těchto surovin prováděných v souvislosti s jejich těžbou, s výjimkou odstraňování nánosů při údržbě vodních toků,

- e) zemní práce prováděné za použití strojů a výbušnin, pokud se na jedné lokalitě přemísťuje více než 100 000 m krychlových horniny, s výjimkou zakládání staveb,
f) vrtání vrtů s délkou nad 30 m pro jiné účely než k činnostem uvedeným v § 2 a 3,
i) podzemní práce spočívající v hloubení důlních jam a studní, v ražení štol a tunelů, jakož i ve vytváření podzemních prostorů o objemu větším než 300 m krychlových horniny.

Odborně způsobilé osoby:

Jméno a příjmení: **Ing. Jan Sutnar**

Datum a místo narození: 1.12.1975, Plzeň

Osvědčení o odborné způsobilosti závodní lomu s roční těžbou užitkového nerostu vyšší než 500 tisíc tun vydané ČBÚ v Praze dne 29.6.2006, č.j. 4531/II/05/190,

Osvědčení o odborné způsobilosti závodní lomu s roční těžbou užitkového nerostu nižší než 500 tisíc tun vydané OBÚ v Plzni dne 10. 07. 2008, č.j. 1432/08/06/2,

Osvědčení o odborné způsobilosti báňský projektant vydané OBÚ v Plzni dne 10.7.2008, č.j. 1895/08/06.

Jméno a příjmení: **Ing. Zdeněk Zima**

Datum a místo narození: 20.11.1957, Plzeň

Osvědčení o odborné způsobilosti závodní při provádění hornické činnosti vydané OBÚ v Plzni dne 31.10.2011, č.j. SBS/30067/2011/OBÚ-06/3.

Jméno a příjmení: **Ing. Václav Tirb**

Datum a místo narození: 7.8.1980, Plzeň

Osvědčení o odborné způsobilosti závodní při provádění hornické činnosti vydané OBÚ v Plzni dne 31.10.2011, č.j. SBS/30069/2011/OBÚ-06/3.

Jméno a příjmení: **Kamil Seidl**

Datum a místo narození: 17.8.1964, Plzeň

Osvědčení o odborné způsobilosti projektant hornické činnosti vydané OBÚ v Plzni dne 1.7.1999, č.j. 1884/99.

Jméno a příjmení: **Alena Koukolíková**

Datum a místo narození: 6.4.1966, Podbořany

Osvědčení o odborné způsobilosti kvýkonu funkce důlní měřič vydané OBÚ v Plzni dne 25.11.1998, č.j. 3183/98.

Jméno a příjmení: **Ing. Josef Buvařič**

Datum a místo narození: 22.2.1976, Chomutov

Osvědčení o odborné způsobilosti závodní lomu s roční těžbou užitkového nerostu nižší než 500 tisíc tun vydané OBÚ v Plzni dne 29.12.2010, č.j. SBS 38218/2010/3,

Osvědčení o odborné způsobilosti závodní vydané OBÚ v Plzni dne 29.12.2010, č.j. SBS 38258/2010/3,

Osvědčení o odborné způsobilosti bezpečnostní technik vydané OBÚ v Plzni dne 29.12.2010, č.j. SBS 38259/2010/3.

Jméno a příjmení: **Ing. Tomáš Vybíral, Ph.D.**

Datum a místo narození: 30.8.1972, Plzeň

Osvědčení o odborné způsobilosti hlavní důlní měřič vydané ČBÚ v Praze dne 24.7.2007, č.j. 381/07.

Jméno a příjmení: RNDr. Lubomír Aron
Datum a místo narození: 13.1.1954, Praha
Osvědčení o odborné způsobilosti projektovat, provádět a vyhodnocovat geologické práce v oborech: a) ložisková geologie, b) zkoumání geologické stavby, vydané Ministerstvem životního prostředí dne 19.6.2003, č.j. 222/660/14649/03.
Osvědčení o odborné způsobilosti projektant hornické činnosti vydané OBÚ v Plzni dne 3.7.2001, č.j. 1727/2001.

Jméno a příjmení: Viktor Stopka
Datum a místo narození: 21.5.1974, Plzeň
Osvědčení o odborné způsobilosti závodní vydané OBÚ v Plzni dne 20.1.2010, č.j. 3751/09/06/3,
Osvědčení o odborné způsobilosti závodní lomu s roční těžbou užitečného nerostu nižší než 500 tisíc tun, vydané OBÚ v Plzni dne 20.1.2010, č.j. 47/10/06/3.

Jméno a příjmení: Miroslav Gšir
Datum a místo narození: 9.12.1974, Plzeň
Osvědčení o odborné způsobilosti závodní vydané OBÚ v Plzni dne 20.1.2010, č.j. 3750/09/06/3,
Osvědčení o odborné způsobilosti závodní lomu s roční těžbou užitečného nerostu nižší než 500 tisíc tun vydané OBÚ v Plzni dne 20.1.2010, č.j. 48/10/06/3.

Jméno a příjmení: Bc. Bohumír Bílek
Datum a místo narození: 16.3.1982, Plzeň
Osvědčení o odborné způsobilosti závodní vydané OBÚ v Plzni dne 20.1.2010, č.j. 3749/09/06/3,
Osvědčení o odborné způsobilosti bezpečnostní technik vydané OBÚ v Plzni dne 21.2.2012, č.j. SBS/01962/2012/OBÚ-06/3.

Jméno a příjmení: Ing. Zbyněk Sonntag
Datum a místo narození: 28.4.1967, Uherské Hradiště
Osvědčení o odborné způsobilosti závodní lomu s roční těžbou užitečného nerostu vyšší než 500 tisíc tun vydané ČBÚ v Praze dne 29.6.2006, č.j. 4530/II/05/189,
Osvědčení o odborné způsobilosti závodní lomu s roční těžbou užitečného nerostu nižší než 500 tisíc tun vydané OBÚ v Plzni dne 6.4.2005, č.j. 566/415.2/05.
Osvědčení o odborné způsobilosti bezpečnostní technik vydané OBÚ v Plzni dne 6.4.2005, č.j. 563/415.2/04,
Osvědčení o odborné způsobilosti projektant hornické činnosti vydané OBÚ v Plzni dne 6.4.2005, č.j. 564/415.2/04,
Osvědčení o odborné způsobilosti vedoucí pracovník vydané OBÚ v Plzni dne 20.11.2002, č.j. 3555/II/02/415.2.

Jméno a příjmení: Ing. Kamil Hrubý
Datum a místo narození: 11.7.1975, Rakovník
Osvědčení o odborné způsobilosti závodní při provádění hornické činnosti vydané OBÚ v Plzni dne 31.10.2011, č.j. SBS/30070/2011/OBÚ-06/3.

Jméno a příjmení: Vlastimil Vondraš
Datum a místo narození: 1.5.1959, Plzeň
Osvědčení o odborné způsobilosti závodní vydané OBÚ v Plzni dne 18.5.2007, č.j. 1290/07/06/2.

Jméno a příjmení: Ing. Lubomír Šik
Datum a místo narození: 29.4.1959, Rokycany
Osvědčení o odborné způsobilosti hlavní důlní měřič vydané ČBÚ dne 20.1.1993, č.j. 2550/92.

Jméno a příjmení: Václav Pachel
Datum a místo narození: 10.9.1982, Vimperk
Osvědčení o odborné způsobilosti závodní lomu s roční těžbou užitkového nerostu nižší než 500 tisíc tun vydané OBÚ v Plzni dne 20.10.2011, č.j. SBS/30072/2011/3/OBÚ-06/3,
Osvědčení o odborné způsobilosti báňský projektant vydané OBÚ v Plzni dne 20.10.2011, č.j. SBS/30073/2011/3/OBÚ-06.

Jméno a příjmení: Zdeněk Herajt
Datum a místo narození: 23.3.1953, Plzeň
Osvědčení o odborné způsobilosti závodní lomu s roční těžbou užitkového nerostu nižší než 500 tisíc tun vydané OBÚ v Plzni dne 10.7.2008, č.j. 1035/08/06/2,
Osvědčení o odborné způsobilosti bezpečnostní technik vydané OBÚ v Plzni dne 10.7.2008, č.j. 1034/08/06.

Jméno a příjmení: Josef Kadlec
Datum a místo narození: 4.6.1953, České Budějovice
Osvědčení o odborné způsobilosti projektant vydané OBÚ v Příbrami dne 25.3.2005, č.j. 918-415.3-05.
Osvědčení o odborné způsobilosti důlní měřič vydané OBÚ v Plzni dne 9.3.1994, č.j. 455/94.
Osvědčení o odborné způsobilosti závodní lomu s roční těžbou užitkového nerostu nižší než 500 tisíc tun vydané OBÚ v Plzni dne 24.3.2000, č.j. 856/00.

Jméno a příjmení: Miloš Cepák
Datum a místo narození: 31.8.1954, Hrdlořezy
Osvědčení o odborné způsobilosti bezpečnostní technik vydané OBÚ v Plzni dne 20.4.2001, č.j. 1233/01/415.2.

Jméno a příjmení: Ing. Oldřich Štěch
Datum a místo narození: 17.10.1960, Příbram
Osvědčení o odborné způsobilosti závodní lomu s roční těžbou vyšší než 500 000 tun užitkového nerostu pro povrchové dobývání nerudných surovin, povrchové dobývání písků a štěrkopísků, vydané ČBÚ v Praze dne 13.11. 2009, č.j. 2664/II09/204.

Jméno a příjmení: Jan Vach
Datum a místo narození: 2.3.1971, Jindřichův Hradec
Osvědčení o odborné způsobilosti závodní lomu s roční těžbou užitkového nerostu nižší než 500 000 tun vydané OBÚ v Příbrami dne 11.12.2009, č.j. 2617/2009/07/4.

Jméno a příjmení: Petr Podroužek
Datum a místo narození: 12.8.1974, České Budějovice
Osvědčení o odborné způsobilosti závodní lomu s roční těžbou užitkového nerostu nižší než 500 000 tun vydané OBÚ v Příbrami dne 11.12.2009, č.j. 2615/2009/07/4.

Jméno a příjmení: Bc. Josef Rus
Datum a místo narození: 23.3.1973, Most
Osvědčení o odborné způsobilosti závodní lomu s roční těžbou užitkového nerostu nižší než 500 000 tun vydané OBÚ v Příbrami dne 11.12.2009, č.j. 2616/2009/07/4.

Jméno a příjmení: Ing. Jan Zahradník
Datum a místo narození: 25.7.1989, Plzeň
Osvědčení o odborné způsobilosti báňský projektant vydané OBÚ v Plzni dne 27.2.2017, č.j. SBS 32963/2016/OBÚ-06/3.

Jméno a příjmení: Vlastislav Šik
Datum a místo narození: 25.2.1956, Cheb
Osvědčení o odborné způsobilosti bezpečnostní technik vydané OBÚ v Sokolově dne 10.3.1999, č.j. 519/410/1999.

Jméno a příjmení: Ing. Miroslav Štěpánek
Datum a místo narození: 9.7.1966, Cheb
Osvědčení o odborné způsobilosti závodní lomu s roční těžbou užitkového nerostu nižší než 500 tisíc tun vydané OBÚ v Sokolově dne 24.4.1995, č.j. 872/410/1995,
Osvědčení o odborné způsobilosti závodní vydané OBÚ v Sokolově dne 10.7.2007, č.j. 1631/410/He/2007,
Osvědčení o odborné způsobilosti bezpečnostní technik vydané OBÚ v Sokolově dne 8.6.1998, č.j. 1024/II/410/1998,
Osvědčení o odborné způsobilosti projektant vydané OBÚ v Sokolově dne 12.6.2001, č.j. 1328/I/410/2001,
Osvědčení o odborné způsobilosti důlní měřič vydané OBÚ v Sokolově dne 18.4.2000, č.j. 498/410/2000.

Jméno a příjmení: Ing. Radek Černý
Datum a místo narození: 26.12.1970, Rokycany
Osvědčení o odborné způsobilosti závodní lomu s roční těžbou užitkového nerostu nižší než 500 tisíc tun vydané OBÚ v Sokolově dne 8.2.2011, č.j. 4238/2011.
Osvědčení o odborné způsobilosti závodní vydané OBÚ pro území kraje Karlovarského dne 8.2.2016, č.j. SBS/04152/I/2016/OBÚ-08.

Jméno a příjmení: Jan Hošťálek
Datum a místo narození: 22.5.1974, Cheb
Osvědčení o odborné způsobilosti důlní měřič vydané OBÚ v Sokolově dne 22.7.2004, č.j. 2001/IV/410/2004.

Jméno a příjmení: Ing. Miroslav Kadera
Datum a místo narození: 14.9.1960, Karlovy Vary
Osvědčení o odborné způsobilosti závodní lomu s roční těžbou užitkového nerostu vyšší než 500 000 tun užitkového nerostu vydané ČBÚ v Praze dne 15.12.2010, č.j. SBS 38151/2010/211.

Jméno a příjmení: Ing. Jan Sýkora
Datum a místo narození: 11.1.1952, Praha
Osvědčení o odborné způsobilosti závodní lomu s roční těžbou užitkového nerostu nižší než 500 tisíc tun vydané OBÚ v Kladně dne 19.8.1996, č.j. 4175/96.

Jméno a příjmení: Stanislav Tůma
Datum a místo narození: 16.5.1952, Praha
Osvědčení o odborné způsobilosti závodní lomu s roční těžbou užitkového nerostu nižší než 500 tisíc tun vydané OBÚ v Kladně dne 3.5.2004, č.j. 3690/04,

*Osvědčení o odborné způsobilosti projektant vydané OBÚ v Kladně dne 3.5.2004, č.j. 3693/04,
Osvědčení o odborné způsobilosti báňský projektant vydané OBÚ v Kladně dne 30.4.2007,
č.j. 02225/2007/02/001,
Osvědčení o odborné způsobilosti bezpečnostní technik vydané OBÚ v Kladně dne 3.5.2004,
č.j. 3692/04,
Osvědčení o odborné způsobilosti závodní vydané OBÚ v Kladně dne 30.4.2007,
č.j. 02296/2007/02/001.*

Jméno a příjmení: **Vítězslav Trojan**

Datum a místo narození: 4.12.1956, Brno

Osvědčení o odborné způsobilosti závodní lomu s roční těžbou užitého nerostu nižší než 500 tisíc tun vydané OBÚ v Brně dne 10.11.2005, č.j. 08-7390/2005-415.2

Toto rozhodnutí nahrazuje oprávnění vydané Obvodním báňským úřadem pro území krajů Plzeňského a Jihočeského dne 16.12.2016, č.j. SBS 37952/2016/OBÚ-06/1, které tímto pozbývá platnosti.

K vydání změny oprávnění se váže poplatková povinnost podle zákona č. 634/2004 Sb., o správních poplatcích, ve znění pozdějších předpisů, a to ve výši 500,- Kč (část IV, položka 60 bod 1 písm. a) Sazebníku správních poplatků). Poplatek byl žadatelem uhrazen kolkovou známkou.

Podle ustanovení § 151 odst. 3 správního řádu nabývá rozhodnutí právní moci a právních účinků dnem převzetí dokladu účastníkem.

V Plzni dne: 3.5.2017

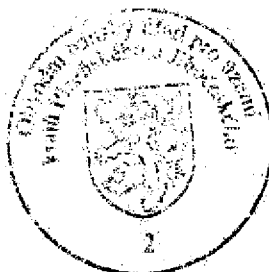

Ing. Bivoj Merc
předseda úřadu

*Obdrží účastník: LB MINERALS, s.r.o., Tovární 431, 330 12 Horní Bříza,
a na vědomí po nabytí právní moci:*

- Český statistický úřad, Slovanská alej 36, 326 00 Plzeň
- Finanční úřad Plzeň-sever, nám. Českých bratří 8, 306 16 Plzeň



Toto rozhodnutí nabylo
právní moci dne... 4.5.2017

je vykonatelné dne.....

Obvodní báňský úřad pro území krajů

Plzeňského a Jihočeského

dne... 10.5.2017

Pověření

Obchodní společnost **LB MINERALS, s.r.o.**, IČ: 27994929, se sídlem Horní Bříza 431, PSČ 330 12, zapsaná v obch. rejstříku vedeném Krajským soudem v Plzni v oddílu C, vložka č. 22581, zastoupena jednatelem Ing. Ladislavem Matouškem a panem Antonem Lasselsbergerem, tímto pověřuje svého zaměstnance, pana

Ing. Pavla Bártu
dat. nar. 17.06.1975
bytem Šumavská 319, 330 11 Třemošná - Záluží
ekonomického ředitele
obchodní společnosti **LB MINERALS, s.r.o.**
(dále jen „pověřený zaměstnanec“)

aby zastupoval obchodní společnost **LB MINERALS, s.r.o.** ve všech jednáních, k nimž obvykle dochází při výkonu funkce ekonomického ředitele společnosti.

Pověřený zaměstnanec je oprávněn k právnímu jednání za společnost společně s jednatelem společnosti nebo jiným pověřeným zaměstnancem společnosti, přičemž platí:

- pokud hodnota předmětu právního jednání dosahuje částky 1 milion Kč a více, jedná pověřený zaměstnanec společně s jednatelem společnosti panem Ing. Ladislavem Matouškem, dat. nar. 26.07.1960, bytem U Střelnice 210, 331 01 Plasy,
- pokud hodnota předmětu právního jednání nedosahuje částky 1 milion Kč, jedná pověřený zaměstnanec společně s jedním z písemně pověřených zaměstnanců společnosti v rozsahu odpovídajícím minimálně hodnotě předmětného právního jednání.

Pověřený zaměstnanec je oprávněn společně s Ing. Ladislavem Matouškem ve smyslu tohoto pověření pověřit i jiného zaměstnance k právnímu jednání za společnost.

Dále s odvoláním na ustanovení § 30 odst. 1 správního řádu pověřuje společnost **LB MINERALS, s.r.o.** pověřeného zaměstnance k samostatnému zastupování společnosti ve všech druzích správního řízení a ve všech pracovněprávních záležitostech týkajících se společnosti **LB MINERALS, s.r.o.** a jejich zaměstnanců.

Toto pověření nahrazuje všechna dosud udělená pověření (zmocnění).

V Horní Bříze dne 25. 3. 2015

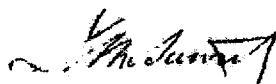
Ing. Ladislav Matoušek
jednatel
LB MINERALS, s.r.o.

Anton Lasselsberger
jednatel
LB MINERALS, s.r.o.

POVĚŘENÍ PŘIJÍMÁM V PLNĚM ROZSAHU
DNE 25. 3. 2015



OVĚŘOVACÍ DOLOŽKA PRO LEGALIZACI

Podle ověřovací knihy Městského úřadu České Velenice
název úřadu

poř. č. legalizace 301/15
vlastnoručně podepsal* - uznal podpis na listině za vlastní*

Anton Lasselsberger, 25.1.1961, Rakousko
jméno/a, příjmení, datum a místo narození žadatele

Erlauf, Steinbruchstrasse 14, Rakousko
adresa místa trvalého pobytu* - adresa místa pobytu na území České republiky* - adresa
bydliště mimo území České republiky*

PAS číslo S 1102973
druh a číslo dokladu, na základě kterého byly zjištěny osobní údaje, uvedené v této ověřovací
doložce

V Českých Velenicích dne 25.3.2015

Tamara Vopelková
Jméno a příjmení ověřující osoby, která legalizaci provedla
(nebo otisk jmenovky)

Otisk úředního razítka a podpis ověřující osoby

* Nehodící se škrtněte

OVĚŘOVACÍ DOLOŽKA PRO LEGALIZACI

Podle ověřovací knihy Městského úřadu České Velenice
název úřadu

poř. č. legalizace 305/15
vlastnoručně podepsal* - uznal podpis na listině za vlastní*

Ladislav Matoušek, 26.7.1960, Kralovice, okr. Plzeň-sever
jméno/a, příjmení, datum a místo narození žadatele

U Střelnice 210, Plasy, okr. Plzeň-sever
adresa místa trvalého pobytu* - adresa místa pobytu na území České republiky* - adresa
bydliště mimo území České republiky*

OP číslo 115573185
druh a číslo dokladu, na základě kterého byly zjištěny osobní údaje, uvedené v této ověřovací
doložce

V Českých Velenicích dne 25.3.2015

Tamara Vopelková
Jméno a příjmení ověřující osoby, která legalizaci provedla
(nebo otisk jmenovky)

Otisk úředního razítka a podpis ověřující osoby

* Nehodící se škrtněte

