

**Koncesní smlouva na zřízení a provoz Galerie/Muzea skla v letohrádku
Portheimka
smlouva č. 0003/0/KST/2018**

Čl. I

Smluvní strany

- 1) **Městská část Praha 5**
se sídlem Praha 5, Nám. 14. října 1381/4
zastoupena Ing. Pavlem Richterem, starostou
IČO: 00063631
DIČ: CZ00063631
bankovní spojení: Česká spořitelna a.s.
číslo účtu: 99020-2000857329/0800
(dále jen „městská část Praha 5“)

a

- 2) **Museum Kampa - Nadace Jana a Medy Mládkových**
se sídlem Praha 1, U Sovových mlýnů 503/2
zastoupena Mgr. Janem Smetanou, ředitelem, v plné moci
IČO: 49370499
DIČ: CZ49370499
bankovní spojení: Raiffeisenbank a.s.
číslo účtu: eKonto SMART 511510002/5500
ů(dále jen „Museum Kampa“)
(společně také jako „smluvní strany“),

uzavírají níže uvedené dne, měsíce a roku v souladu s ustanoveními § 1746 odst. 2 zákona č. 89/2012 Sb., občanský zákoník (dále jen „občanský zákoník“), a v souladu s § 178 zákona č. 134/2006 Sb., o zadávání veřejných zakázek (dále jen „ZZVZ“) tuto koncesní smlouvu.

Čl. II

Úvodní ustanovení

- 1) Městská část Praha 5 prohlašuje, že v souladu s ust. § 19 odst. 1 a § 34 odst. 3 zákona č. 131/2000 Sb., o hlavním městě Praze, ve znění pozdějších předpisů (dále jen „zákon“), vykonává práva a povinnosti vlastníka v rozsahu vymezeném v zákoně a za podmínek stanovených v zákoně a Statutu hlavního města Prahy k pozemku parc. č. 6, o výměře 500 m², druh pozemku zastavěná plocha a nádvoří, jehož součástí je stavba občanského vybavení, tj. budova č. p. 68, vše v katastrálním území Smíchov, obci Praha, zapsané u Katastrálního úřadu pro hlavní město Prahu, Katastrální pracoviště

Praha, na listu vlastnictví č. 2787 pro k. ú. Smíchov, obec Praha, známá jako tzv. letohrádek Portheimka (popř. jako Dienzenhoferův palác či Bukvojka), která má status nemovité kulturní památky (dále jen „**letohrádek Portheimka**“).

- 2) Městská část Praha 5 jako subjekt nadaný územní samosprávou má povinnosti stanovené zákonem spočívající mimo jiné v péči o potřeby svých občanů a má v této souvislosti zájem na využívání letohrádku Portheimka jak pro každodenní kulturní vyžití občanů městské části Praha 5 a jejich návštěvníků, tak i za účelem podpory rozvoje kulturně historického povědomí občanů městské části Praha 5 a jejich návštěvníků o výtvarném umění se zaměřením na umělecké sklářství, které přirozeně navazuje na bohatou historii sklářství na území České republiky.
- 3) Městská část Praha 5 prohlašuje, že dne **19. ledna 2018** doručila Ministerstvu financí žádost o stanovisko k uzavření této koncesní smlouvy ve smyslu ustanovení § 186 ZZVZ.
- 4) Museum Kampa je renomovaným subjektem v oblasti podpory a prezentace umělecké tvorby, zřízená mimo jiné za účelem podporovat rozvoj výtvarného umění v České republice, seznamovat veřejnost s moderním výtvarným uměním a přispívat k znovuvytvoření a posílení povědomí o kulturní tradici v oblasti umění.
- 5) Museum Kampa prohlašuje, že se detailně seznámilo s technickým stavem letohrádku Portheimka, zejména pak prostor Galerie (viz čl. III odst. 3 smlouvy) a shledává je způsobilé k plnění povinností dle této smlouvy.
- 6) S ohledem na výše uvedené se smluvní strany dohodly na této smlouvě, jejímž cílem je (i) zřízení a zajištění provozu Galerie/Musea skla v letohrádku Portheimka (dále jen „**Galerie**“) ze strany Musea Kampa; (ii) zajištění běžné údržby a drobných oprav v rámci Galerie; (ii) poskytnutí práva na užívání prostor Galerie ve prospěch Musea Kampa, stejně jako práva brát užitky vyplývající z provozování Galerie ve prospěch Musea Kampa společně s platbou dle článku VI této smlouvy s tím, že Museum Kampa nese v plné míře riziko spojené s braním užitků plynoucích z provozování Galerie.

Čl. III

Předmět smlouvy

- 1) Museum Kampa se zavazuje zřídit a po dobu trvání této smlouvy zajišťovat provoz Galerie, a to způsobem a za podmínek stanovených touto smlouvou.
- 2) Museum Kampa se dále zavazuje poskytovat služby spočívající v zajištění údržby a drobných oprav způsobem a za podmínek stanovených touto smlouvou.
- 3) Jako protiplnění poskytuje Městská část Praha 5 Museu Kampa primárně právo užívat část letohrádku Portheimka vymezenou v grafickém znázornění, které je nedílnou součástí této smlouvy jako její příloha č. 1 (dále jen „**prostory Galerie**“) ve prospěch Musea Kampa za účelem provozování Galerie a dále právo brát svým jménem užitky plynoucí z provozu Galerie, zejména právo inkasovat svým jménem a na svůj účet příjmy ze vstupného od návštěvníků Galerie. Vedle poskytnutí práva na užívání prostor Galerie a braní užitků dle předchozí věty bude Městská část Praha 5 Museu Kampa hradit platbu dle článku VI této smlouvy. Museum Kampa nese provozní riziko spojené s braním užitků plynoucích z provozu Galerie. Výše platby ze strany Městské části Praha 5 je pevná bez ohledu na výši nákladů a užitků plynoucích z provozu Galerie.

Čl. IV
Zřízení Galerie/Musea skla a zajištění jeho/jejího provozu

- 1) Závazek Musea Kampa zřídít Galerii spočívá v:
 - a) převzetí prostor Galerie bezprostředně po podpisu této smlouvy;
 - b) přizpůsobení prostor Galerie sjednanému účelu užívání nejpozději do **15. 05. 2018**;
 - c) zřízení stálé expozice zaměřené na různé formy umělecké práce se sklem a skleněnou hmotou složené z objektů ze sbírek Musea Kampa, případně zapůjčených ze soukromých sbírek nejpozději do **15. 05. 2018**.

- 2) Závazek Musea Kampa k provozování Galerie spočívá v:
 - a) zajištění provozu Galerie po celou dobu trvání smlouvy s otevírací dobou pro veřejnost minimálně od 10:00 do 18:00 hodin ve dnech úterý až neděle, a to prostřednictvím zaměstnanců či smluvních partnerů Musea Kampa, vše nejpozději od **15. 05. 2018**;
 - b) pořádání dalších (nestálých) výstav tematicky zaměřených na různé formy umělecké práce se sklem a skleněnou hmotou;
 - c) pravidelné pořádání vzdělávacích programů a doprovodných akcí určených pro školská zařízení, rodiny s dětmi, studenty středních i vysokých škol, seniory a další zájemce z řad široké veřejnosti, zaměřených na posílení povědomí veřejnosti o různých formách umělecké práce se sklem, historii tohoto odvětví výtvarného umění i jeho současné podoby a trendy;
 - d) zaštitění celého projektu Musea/Galerie skla vlastním jménem;
 - e) zajištění vhodné propagace projektu Musea/Galerie skla, včetně uvádění spoluúčasti městské části Praha 5 v rámci této propagace;

- 3) Museum Kampa se zavazuje po celou dobu trvání této smlouvy vést v písemné formě deník (dále jen „deník služeb“), ve kterém budou zaznamenávány provedené činnosti spojené se zřízením Galerie skla a zajištěním jejího provozu, včetně údržby a drobných oprav dle článku V odst. 3 níže. Do deníku služeb je Muzeum Kampa povinno zaznamenávat mimo výše uvedené zejména údaje o realizovaných kulturních programech, měsíční údaj o počtu návštěvníků Galerie/Musea Skla, měsíční údaj o výši vybraného vstupného.

- 4) Museum Kampa je povinno předložit deník služeb Městské části Praha 5 ke kontrole nejpozději do konce třetího měsíce následujícího po skončení předmětného účetního období.

- 5) Městská část Praha 5 si vyhrazuje právo kontroly plnění podmínek této smlouvy. Za tím účelem se Museum Kampa zavazuje, že na vyžádání Městské části Praha 5, jejím zaměstnancům nebo jí písemně pověřené osobě předloží ke kontrole deník služeb a případně jim umožní nahlédnout do účetnictví a další související dokumentace. Museum Kampa se zavazuje vést odděleně účetní doklady týkající se plnění této smlouvy, včetně přesné evidence výše veškerých užitků inkasovaných v souvislosti s provozem a užíváním Galerie a je povinna je na požádání předložit městské části Praha 5.

Čl. V Užívání prostor Galerie

- 1) Poskytnutí prostor Galerie Museu Kampa a umožnění braní užitků plynoucích z provozu Galerie je protiplněním poskytovaným Museu Kampa za jeho služby dle této Smlouvy. Museum Kampa za ně nebude městské části Praha 5 poskytovat žádné finanční plnění.
- 2) Smluvní strany se s ohledem na technickou nemožnost zjistit stav energií spotřebovaných v souvislosti s užíváním prostor Galerie dohodly, že Museum Kampa bude po dobu trvání této smlouvy spotřebované energie hradit v roční paušální částce:
 - a) Studená voda – 3.515,- Kč + DPH v zákonné výši (ke dni uzavření smlouvy 15%);
 - b) Teplá užitková voda- 12.537,- Kč + DPH v zákonné výši (ke dni uzavření smlouvy 21%);
 - c) Topení- 61.690,- Kč + DPH v zákonné výši (ke dni uzavření smlouvy 21%);
 - d) Elektřina- 22.294,- Kč + DPH v zákonné výši (ke dni uzavření smlouvy 21%);
 - e) Provozní náklady (ostraha objektu a jiné) – 13.720 + DPH v zákonné výši (ke dni uzavření smlouvy 21%).
- 3) Městská část Praha 5 se po dobu trvání smlouvy zavazuje zajistit od dodavatelů potřebných energií jejich dodávky. Paušální platba za spotřebované energie uvedená v odst. 2 tohoto článku je splatná kvartálně na základě daňových dokladů – faktur vystavovaných městskou částí Praha 5 vždy po skončení příslušného kalendářního čtvrtletí, a to bezhotovostním převodem na č.ú. 99020-2000857329/0800. Faktury jsou splatné nejpozději do čtrnácti (14) dnů ode dne jejich doručení Museu Kampa. V případě prodloužení Museu Kampa s úhradou faktury vzniká městské části Praha 5 nárok na smluvní pokutu ve výši 0,025 % z dlužné částky za každý započatý den prodloužení. Faktura se považuje za uhrazenou okamžikem připsání příslušné částky na účet městské části Praha 5.
- 4) Museum Kampa se zavazuje po dobu trvání smlouvy provádět na svoje náklady běžnou údržbu a drobné opravy prostor Galerie. Smluvní strany se dohodly, že pojem běžná údržba je pro právní vztahy založené touto smlouvou chápán stejně, jako jsou tyto pojmy vymezeny v nařízení vlády č. 308/2015 Sb., o vymezení pojmů běžná údržba a drobné opravy související s užíváním bytu.
- 5) Museum Kampa je oprávněno přenechat prostory Galerie nebo jejich část do užívání třetím subjektům pouze s předchozím písemným souhlasem městské části Praha 5. Výjimku z tohoto pravidla představují případy krátkodobého přenechání do užívání subjektům, jejichž užívání nenaruší účel užívání prostor Galerie sjednaný touto smlouvou a jehož délka nepřekročí pět (5) kalendářních dnů.
- 6) Smluvní strany se dále dohodly, že městská část Praha 5 je i po dobu trvání této smlouvy oprávněna využívat prostory Galerie k vlastním společenským, kulturním či obdobným akcím, a to po předchozí písemné žádosti a jejím písemném odsouhlasení ze strany Museu Kampa. Městská část Praha 5 se zavazuje, že žádost dle předchozího odstavce doručí Museu Kampa v dostatečném předstihu před konáním takové akce, nejméně však pět (5) pracovních dnů přede dnem jejího zamýšleného konání. V žádosti musí být uveden termín předmětné akce, vymezen časový rozsah jejího konání a uveden předpokládaný počet účastníků takové akce. Museum Kampa deklaruje, že v případě, kdy povaha a především počet účastníků takové akce nebude nijak narušovat či ohrožovat umístěné expozice uměleckých děl, souhlas s konáním takové akce poskytne.

- 7) Museum Kampa není oprávněno činit v prostorech Galerie či na prostorech jakékoliv stavební úpravy či změny bez souhlasu městské části Praha 5. Za stavební úpravy či změny v prostorech Galerie či na prostorech Galerie se nepovažují změny či úpravy interiéru dočasného či snadno odstranitelného charakteru, které budou prováděny v souvislosti s instalací jednotlivých expozic. Po skončení smluvního vztahu budou veškeré změny provedené v souladu s druhou větou tohoto odstavce Museem Kampa odstraněny a prostory Galerie budou městské části Praha 5 vráceny v původním stavu s přihlédnutím k jejich běžnému opotřebení, nedohodnou-li se smluvní strany jinak.
- 8) Museum Kampa bere na vědomí, že objekt letohrádku Portheimka je nemovitou kulturní památkou a v této souvislosti se zavazuje, že při plnění povinností dle této smlouvy, zejména pak povinností stanovených v čl. IV odst. 1 a 2, bude dodržovat příslušné právní předpisy vztahující se na ochranu kulturních památek a že v případě potřeby si zajistí nezbytná povolení, souhlasy či stanoviska všech dotčených orgánů veřejné správy.

Čl. VI

Finanční příspěvek

- 1) Za poskytnutí služeb Musea Kampa sjednaných v této smlouvě bude městská část Praha 5 Museu Kampa vedle poskytnutí práva na užívání prostor Galerie a práva na brání užitků hradit pevnou platbu v celkové výši **13.000.000 Kč** (slovy třináctmilionů korun českých) za dobu trvání smlouvy. Tato platba je pevná a Museum Kampa nemá nárok na její zvýšení v případě nedostatečných příjmů plynoucích z provozování Galerie.
- 2) Finanční příspěvek bude Museu Kampa hrazen postupně během trvání této smlouvy bezhotovostními převody na účet Musea Kampa uvedený v čl. I této smlouvy, a to dle harmonogramu určujícího výši jednotlivých úhrad i datum jejich splatnosti, který je nedílnou součástí této smlouvy jako její příloha č. 2.

Čl. VII

Další práva a povinnosti smluvních stran

- 1) Museum Kampa se zavazuje mít po celou dobu trvání této smlouvy, resp. až do okamžiku odstranění veškerých uměleckých předmětů z prostor Galerie po skončení této smlouvy, uzavřenou pojistnou smlouvu o pojištění majetku – uměleckých předmětů a souvisejících předmětů vztahující se na veškerá umělecká díla umístěná v prostorách Galerie a pokrývající rizika jejich zničení či poškození v důsledku živelní události, vyšší moci, vandalismu, odcizení, náhodného poškození a zničení pádem, případně další rizika vzniku škody.
- 2) Městská část Praha 5 se zavazuje zajistit, aby po celou dobu trvání této smlouvy byly prostory Galerie, resp. objekt letohrádku Portheimka napojen na pult centrální ochrany.
- 3) Smluvní strany berou na vědomí, že v průběhu trvání této smlouvy může dojít k provedení rekonstrukčních prací objektu letohrádku Portheimka, zahrnující i prostory Galerie, kdy pro tyto práce po dobu jejich trvání nebude možné užívat prostory Galerie a tedy ani provozovat Galerii. Smluvní strany se pro případ výše zmíněných rekonstrukčních prací dohodly na následujícím:

- a) městská část Praha 5 se zavazuje písemně informovat Museum Kampa o záměru provést rekonstrukční práce objektu letohrádku Portheimka minimálně šest (6) měsíců před termínem jejich plánovaného zahájení;
 - b) Museum Kampa se zavazuje záměr Městské části provést rekonstrukční práce v objektu letohrádku Portheimka respektovat a na základě výzvy Městské části nejpozději ke dni jejich plánovaného zahájení prostory Galerie vyklidit a vyklizené předat městské části Praha 5;
 - c) městská část Praha 5 se zavazuje, že Museu Kampa uhradí veškeré náklady spojené vyklizením prostor Galerie, tj. s odstraněním uměleckých děl z prostor Galerie a jejich přemístěním na místo určené Museem Kampa a zpět po skončení rekonstrukčních prací. Tyto náklady nezahrnují náklady spojené s uskladněním těchto uměleckých děl po dobu trvání rekonstrukčních prací.
 - d) doba trvání této smlouvy uvedená v čl. VIII se prodlouží o dobu trvání rekonstrukčních prací, nedohodnou-li se smluvní strany jinak.
- 4) Smluvní strany se dohodly, že vzdělávací programy a doprovodné akce pořádané Museem/Galerií skla budou pro žáky školských zařízení, jejichž zřizovatelem je městská část Praha 5, dostupné za snížené vstupné, jehož maximální výše bude činit 20,- Kč na osobu žáka či učitele.
 - 5) Smluvní strany berou na vědomí, že v letohrádku Portheimka se nacházejí prostory (místnosti) č. 214, 219, 220 a 225 (dále jen „Výstavní síň městské části Praha 5“), které netvoří prostory Galerie dle této smlouvy, ve kterých městská část Praha 5 bude realizovat vlastní výstavní činnost. Smluvní strany v této souvislosti prohlašují, že Museum Kampa je po předchozím písemném souhlasu městské části Praha 5 oprávněno Výstavní síň městské části Praha 5 příležitostně užívat za účelem pořádání vzdělávacích programů a doprovodných akcí dle čl. IV odst. 2 písm. c) této smlouvy. Městská část Praha 5 současně prohlašuje, že vlastní výstavní činnost ve Výstavní síni městské části Praha 5 bude realizovat po předchozí konzultaci s Museem Kampa tak, aby její výstavní činnost byla v uměleckém souladu s výstavní činností Musea Kampa realizovanou v prostorách Galerie.

Čl. VIII

Doba trvání smlouvy

Tato smlouva se uzavírá na dobu určitou v délce 36 měsíců, která počne běžet den následující po podpisu této smlouvy.

Čl. IX

Ukončení smlouvy

- 1) Tuto smlouvu a právní vztahy z ní vzniklé lze po dobu jejich trvání ukončit následujícími způsoby:
 - a) písemnou dohodou smluvních stran,
 - b) výpovědí městské části Praha 5 pro hrubé porušení povinností Musea Kampa vyplývající z této smlouvy s výpovědní dobou v délce jeden (1) měsíc. Za hrubé porušení smlouvy se považuje takové porušení kterékoliv povinnosti Musea Kampa, které není napraveno dodatečným splněním či jiným způsobem odstraněno ani po písemné výzvě městské části stanovující dodatečnou lhůtu

nikoliv kratší než 30 dní pro splnění takové povinnosti či jiný způsob odstranění jejího porušení.

- c) výpovědi Musea Kampa pro hrubé porušení povinností městské části Praha 5 vyplývající z této smlouvy s výpovědní lhůtou v délce jeden (1) měsíc. Za hrubé porušení smlouvy se považuje takové porušení kterékoliv povinnosti městské části Praha 5, které není napraveno ani dodatečným splněním či jiným způsobem odstraněno ani po písemné výzvě Musea Kampa stanovující dodatečnou lhůtu pro splnění takové povinnosti či jiný způsob odstranění jejího porušení. Za hrubé porušení smlouvy se bez dalšího (tedy bez nutnosti písemné výzvy Muzea Kampa) považuje prodlení s úhradou finančního příspěvku dle VI odst. 2 trvající déle než 30 kalendářních dní ode dne splatnosti stanovené v příloze č. 2.

Čl. X

Povinná ustanovení

- 1) Smluvní strany výslovně souhlasí s tím, aby tato smlouva byla zveřejněna v registru smluv za podmínek zákona č. 340/2015 Sb., o zvláštních podmínkách účinnosti některých smluv, uveřejňování těchto smluv a o registru smluv, ve znění pozdějších předpisů, do třiceti (30) dnů ode dne podpisu smlouvy poslední smluvní stranou, nejpozději do tří (3) měsíců ode dne podpisu smlouvy. Smluvní strany souhlasí se zveřejněním svých osobních údajů ve smlouvě, která bude zveřejněna v registru smluv podle věty první. Smluvní strany prohlašují, že skutečnosti obsažené ve smlouvě nepovažují za obchodní tajemství ve smyslu § 504 občanského zákoníku a udělují svolení k jejich užití a zveřejnění bez stanovení jakýchkoliv dalších podmínek.
- 2) Tímto se ve smyslu ustanovení § 43 odst. 1 zákona č. 131/2000 Sb., o hlavním městě Praze, ve znění pozdějších předpisů, potvrzuje, že byly splněny podmínky pro platnost právního jednání městské části Praha 5, a to usnesením Zastupitelstva městské části Praha 5 č. 22/16/2017 ze dne 19. 12. 2017.

Čl. XI

Závěrečná ustanovení

- 1) Smlouva nabývá platnosti dnem podpisu oběma smluvními stranami a účinnosti dnem jejího zveřejnění v registru smluv ve smyslu zákona č. 340/2015 Sb., o zvláštních podmínkách účinnosti některých smluv, uveřejňování těchto smluv a o registru smluv, ve znění pozdějších předpisů, nejdříve však doručením souhlasného stanoviska Ministerstva financí ve smyslu ustanovení § 186 ZZVZ nebo uplynutím dvou (2) měsíců ode dne doručení žádosti splňující náležitosti uvedené ustanovení § 186 odst. 2 ZZVZ Ministerstvu financí v případě, že se toto k žádosti nevyjádří.
- 2) O předání prostor Galerie bude mezi smluvními stranami vyhotoven písemný předávací protokol, který bude podepsán k tomu zmocněnými zástupci smluvních stran.
- 3) Kontaktní osobou městské části Praha 5 je Mgr. Markéta Dobalová, vedoucí Odboru kancelář starosty ÚMČ Praha 5, tel.:257000994 email.: marketa.dobalova@praha5.cz.
- 4) Kontaktní osobou Musea Kampa je Mgr. Alena Holubová, tel.: 602378991 email.: alena.holubova@museumkampa.cz.
- 5) Vzájemná práva a povinnosti neupravené v této smlouvě se řídí platnými právními předpisy.

- 6) Změny a doplňky této smlouvy mohou být provedeny pouze formou písemného dodatku podepsaného oběma smluvními stranami.
- 7) Tato smlouva se vyhotovuje v počtu šesti stejnopisů, z nichž městská část Praha 5 obdrží čtyři stejnopisy a Museum Kampa dva stejnopisy.
- 8) Smluvní strany se zavazují, že pokud se kterékoliv ustanovení smlouvy nebo s ní související ujednání či jakákoli její část ukážou být neplatnými, zdánlivými či se neplatnými nebo zdánlivými stanou, neovlivní tato skutečnost platnost smlouvy jako takové. V takovém případě se strany zavazují nahradit neplatné či zdánlivé ustanovení ustanovením platným, které se svým účelem pokud možno nejvíce podobá neplatnému nebo zdánlivému ustanovení. Obdobně se bude postupovat v případě ostatních zmíněných nedostatků smlouvy či souvisejících ujednání.
- 9) Nedílnou součástí této smlouvy tvoří přílohy:
Příloha č. 1 Grafické znázornění prostor Galerie
Příloha č. 2 Harmonogram úhrad finančního příspěvku
- 10) Smluvní strany prohlašují, že smlouvu sepsaly na základě pravdivých údajů, jejich pravé a svobodné vůle, nikoli v tísní ani za nápadně nevýhodných podmínek, smlouvu si přečetly, s jejím obsahem souhlasí a na důkaz toho připojují své podpisy.

V Praze dne 05-03-2018

V Praze dne... 12-03-2018

Městská část Praha 5
Ing. Pavel Richter, starosta



Museum Kampa – Nadace Jana
a Medy Mládkových
Mgr. Jan Smetana, ředitel, v plné moci



Museum Kampa – Nadace
Jana a Medy Mládkových
U Sovových mlýnů 503/2
118 00 Praha 1 – Malá Strana
Tel: +420 257 286 147
IČO: 49370499
www.museumkampa.cz

PRÍZEMÍ ŠTEFÁNIKOVA 68/R

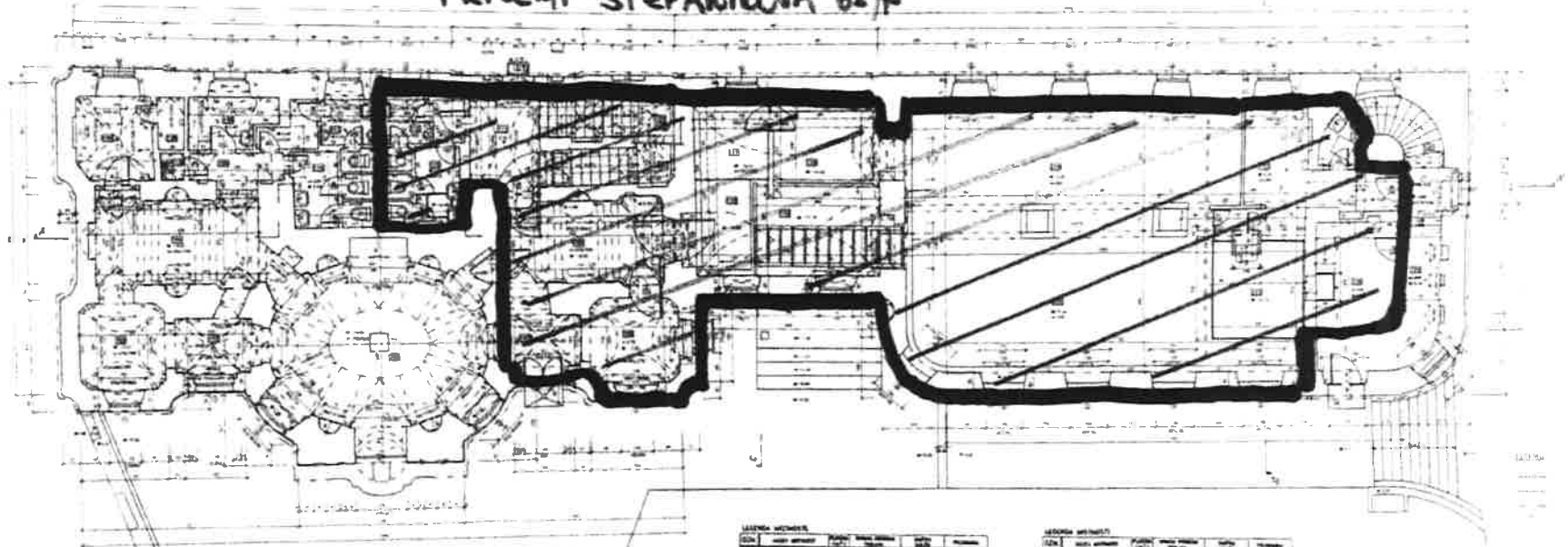

LEGENDA VEŠTĚNÍ

Číslo	Popis	Symbol	Průřez	Podlaží
101	okno	[Symbol]	101	1. podlaží
102	okno	[Symbol]	102	1. podlaží
103	okno	[Symbol]	103	1. podlaží
104	okno	[Symbol]	104	1. podlaží
105	okno	[Symbol]	105	1. podlaží
106	okno	[Symbol]	106	1. podlaží
107	okno	[Symbol]	107	1. podlaží
108	okno	[Symbol]	108	1. podlaží
109	okno	[Symbol]	109	1. podlaží
110	okno	[Symbol]	110	1. podlaží
111	okno	[Symbol]	111	1. podlaží
112	okno	[Symbol]	112	1. podlaží
113	okno	[Symbol]	113	1. podlaží
114	okno	[Symbol]	114	1. podlaží
115	okno	[Symbol]	115	1. podlaží
116	okno	[Symbol]	116	1. podlaží

LEGENDA VEŠTĚNÍ

Číslo	Popis	Symbol	Průřez	Podlaží
117	okno	[Symbol]	117	1. podlaží
118	okno	[Symbol]	118	1. podlaží
119	okno	[Symbol]	119	1. podlaží
120	okno	[Symbol]	120	1. podlaží
121	okno	[Symbol]	121	1. podlaží
122	okno	[Symbol]	122	1. podlaží
123	okno	[Symbol]	123	1. podlaží
124	okno	[Symbol]	124	1. podlaží
125	okno	[Symbol]	125	1. podlaží
126	okno	[Symbol]	126	1. podlaží
127	okno	[Symbol]	127	1. podlaží
128	okno	[Symbol]	128	1. podlaží
129	okno	[Symbol]	129	1. podlaží
130	okno	[Symbol]	130	1. podlaží



Pro úřad

UNIVĚRNÝ NADACE
 STAVITELSKÝ ÚŘAD
 VILA FODRBEJMAN
 PRŮZEMÍ PRÍZEMÍ

7
 10
 15
 20
 25
 30
 35
 40
 45
 50
 55
 60
 65
 70
 75
 80
 85
 90
 95
 100

A. PATKO STEFANIKOVA 68/12

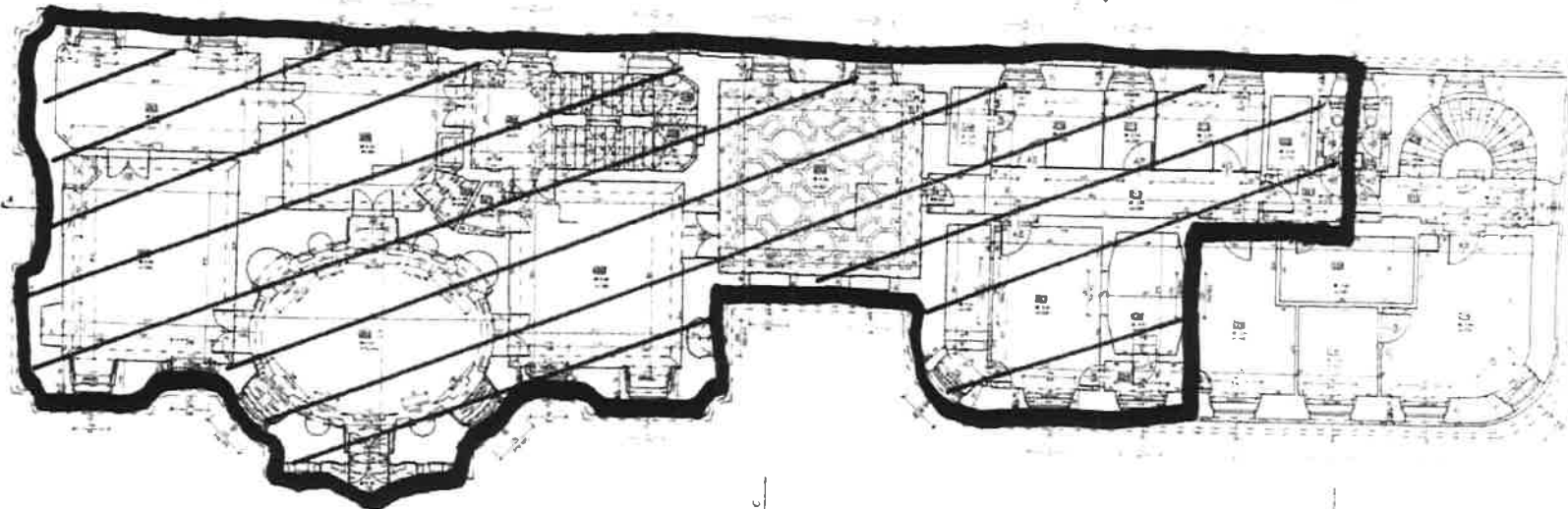

LEGENDA MATERIÁLŤ

Číslo	Názov materiálu	Podlažie	Objekt	Objekt	Objekt	Objekt	Objekt
201	betón	1.0	10000	10000	10000	10000	10000
202	betón	1.0	10000	10000	10000	10000	10000
203	betón	1.0	10000	10000	10000	10000	10000
204	betón	1.0	10000	10000	10000	10000	10000
205	betón	1.0	10000	10000	10000	10000	10000
206	betón	1.0	10000	10000	10000	10000	10000
207	betón	1.0	10000	10000	10000	10000	10000
208	betón	1.0	10000	10000	10000	10000	10000
209	betón	1.0	10000	10000	10000	10000	10000
210	betón	1.0	10000	10000	10000	10000	10000
211	betón	1.0	10000	10000	10000	10000	10000
212	betón	1.0	10000	10000	10000	10000	10000
213	betón	1.0	10000	10000	10000	10000	10000
214	betón	1.0	10000	10000	10000	10000	10000
215	betón	1.0	10000	10000	10000	10000	10000

LEGENDA MATERIÁLŤ

Číslo	Názov materiálu	Podlažie	Objekt	Objekt	Objekt	Objekt	Objekt
216	betón	1.0	10000	10000	10000	10000	10000
217	betón	1.0	10000	10000	10000	10000	10000
218	betón	1.0	10000	10000	10000	10000	10000
219	betón	1.0	10000	10000	10000	10000	10000
220	betón	1.0	10000	10000	10000	10000	10000
221	betón	1.0	10000	10000	10000	10000	10000
222	betón	1.0	10000	10000	10000	10000	10000
223	betón	1.0	10000	10000	10000	10000	10000
224	betón	1.0	10000	10000	10000	10000	10000
225	betón	1.0	10000	10000	10000	10000	10000
226	betón	1.0	10000	10000	10000	10000	10000
227	betón	1.0	10000	10000	10000	10000	10000
228	betón	1.0	10000	10000	10000	10000	10000
229	betón	1.0	10000	10000	10000	10000	10000
230	betón	1.0	10000	10000	10000	10000	10000



Pro urec

INVEŠTITÓR: PÁDACE
 STAVEBNÝ ÚRAD
 VILA FORTHEIMEA
 Podlažie: 1. PATKO
 Podlažie: 1. PATKO

splátky finanční podpory na provoz galerie na základě koncesní smlouvy v roce 2018 - 4.600.000 Kč		splátky finanční podpory na provoz galerie na základě koncesní smlouvy v roce 2019 - 4.200.000 Kč		splátky finanční podpory na provoz galerie na základě koncesní smlouvy v roce 2020 - 4.200.000 Kč	
do 31.03.2018	1.150.000	do 31.03.2019	1.050.000	do 31.03.2020	1.050.000
do 30.06.2018	1.150.000	do 30.06.2019	1.050.000	do 30.06.2020	1.050.000
do 30.09.2018	1.150.000	do 30.09.2019	1.050.000	do 30.09.2020	1.050.000
do 31.12.2018	1.150.000	do 31.12.2019	1.050.000	do 31.12.2020	1.050.000