

Níže uvedené smluvní strany:

Název: Městská část Praha 1
IČ: 00063410
DIČ: CZ00063410
Sídlo: Úřad městské části Praha 1, Vodičkova 681/18, Praha 1, PSČ 115 68
Datová schránka: b4eb2my
Zastoupená: Ing. Oldřichem Lomeckým, starostou

(dále jen „**Pronajímateř**“ na straně jedné)

a

Fyzická osoba: **Eugenio Bramerini**
IČ: 63655501
Datová schránka: není
Místo podnikání: Pařížská 66/13, Praha 1, PSČ 110 00

(dále jen „**Nájemce**“ na straně druhé)

se v souladu se zákonem č. 116/1990 Sb., o nájmu a podnájmu nebytových prostor, ve znění pozdějších předpisů, a na základě vzájemného konsenzu dohodly tak, jak stanoví tato

SMLOUVA O NÁJMU NEBYTOVÝCH PROSTOR 2013/0785

I. POSTAVENÍ A PROHLÁŠENÍ SMLUVNÍCH STRAN

1. Pronajímateř tímto prohlašuje, že:
 - (i) na základě ustanovení § 18 odst. 2 písm. c) zákona č. 40/1964 Sb., občanský zákoník, ve znění pozdějších předpisů, a § 3 odst. 2 zákona č. 131/2000 Sb., o hlavním městě Praze, ve znění pozdějších předpisů, vystupuje v právních vztazích svým jménem a nese odpovědnost z těchto vztahů vyplývající;
 - (ii) Pronajímateli byl vyhláškou č. 55/2000 Sb. hlavního města Prahy, kterou se vydává Statut hlavního města Prahy, ve znění pozdějších předpisů, svěřen do správy dům č. p. 375, k. ú. Staré Město, 28. října 9, Praha 1 (dále jen „**Dům**“);
 - (iii) v Domě se v 1. nadzemním podlaží a 1. podzemním podlaží nachází nebytový prostor (nebytová jednotka č. 375/104) o výměře cca 291 m², který je na základě rozhodnutí stavebního úřadu č.j. Výst. 4524/03-H-1/375 ze dne 04.12.2003 určen k užívání jako stravovací zařízení (dále jen „**Nebytový prostor**“). Nebytový prostor je vyznačen šrafováním v půdorysném plánu Domu, který je přílohou č. 1 této smlouvy.
 - (iv) je oprávněn přenechat touto smlouvou Nebytový prostor do užívání Nájemci na základě usnesení Rady městské části Praha 1 č. UR13_0568 ze dne 15.04.2013;
 - (v) je oprávněn uzavřít tuto smlouvu a v uzavření této smlouvy mu nebrání žádný závazek vůči jiné osobě či právo nebo nárok státu, finančního úřadu nebo jiné instituce;
2. Nájemce tímto prohlašuje, že je způsobilý uzavřít tuto smlouvu a je oprávněn provozovat v předmětu nájmu činnost dle účelu sjednaného v této smlouvě. Předmětem jeho podnikání v této provozovně bude: koupě zboží za účelem jeho dalšího prodeje a prodej, hostinská činnost; oprávnění k výkonu této podnikatelské činnosti musí Nájemce Pronajímateli doložit nejpozději do 30 kalendářních dnů od uzavření smlouvy.

PŘEDMĚT A ÚČEL NÁJMU

3. Pronajímatel se zavazuje přenechat Nájemci do užívání Nebytový prostor za účelem **kavárna s prodejnou módních oděvů, textilu, různých doplňků, obuvi** a poskytovat nebo zajišťovat Nájemci plnění spojená s nájmem v rozsahu a způsobem uvedeným v *příloze č. 2* této smlouvy (dále jen „služby“).
4. Nájemce nemá právo provozovat v Nebytovém prostoru jinou činnost nebo měnit způsob či podmínky jejího výkonu, než jak vyplývá z účelu nájmu.
5. Nájemce se zavazuje hradit Pronajímateli za užívání Nebytového prostoru nájemné a úhradu za poskytované služby, a to ve výši a způsobem stanoveným v článku III. této smlouvy.
6. Nájemce se s Nebytovým prostorem seznámil ještě před podpisem této smlouvy a prohlašuje, že sjednané podmínky v této smlouvě i Nebytový prostor sám odpovídají jeho podnikatelskému záměru, a proto ho od Pronajímatele najímá tak, jak stojí a leží ke dni podpisu této smlouvy.

II. PLATEBNÍ PODMÍNKY

A. Nájemné

1. Nájemné za užívání Nebytového prostoru činí **1.901.000,- Kč** (*slovy: jeden milión devět set tisíc jedna koruna česká*) bez DPH za každý kalendářní rok (dále jen „nájemné“). Nájemné bude hrazeno zálohově v měsíčních splátkách ve výši 158.417,- Kč (*slovy: jedno sto padesát osm tisíc čtyři sta sedmnáct korun českých*).
2. Smluvní strany se dohodly, že Pronajímatel je oprávněn každoročně zvyšovat nájemné o prokázanou míru inflace vyjádřenou přírůstkem průměrného ročního indexu cen tržních služeb - kód 682 „Pronájem vlastních nebo pronajatých nemovitostí“ dle klasifikace produkce Českého statistického úřadu (CZ-CPA) za předcházející rok.
3. Pronajímatel je povinen doručit Nájemci písemné oznámení o zvýšení nájemného spolu s novým výměrem nájemného a výší měsíčních záloh vždy nejpozději do 30. června příslušného kalendářního roku, v opačném případě se má za to, že Pronajímatel svého práva na zvýšení nájemného nevyužil. Pronajímatel je oprávněn takto zvýšit nájemné poprvé v kalendářním roce následujícím po kalendářním roce, ve kterém nabyla účinnosti tato smlouva. Nájemné se zvyšuje vždy k 1. lednu roku, v němž se nájemné zvyšuje.
4. Nájemce je povinen doplatit rozdíl mezi výší nájemného po jeho valorizaci a zálohami nájemného, které v daném kalendářním roce hradil předtím, než mu Pronajímatel oznámil skutečnou výši nájemného po započítání takové valorizace, a to do 30 dnů od doručení oznámení dle čl. III, část A, odst. 3 této smlouvy.

B. Služby

1. Nájemce se zavazuje hradit Pronajímateli zálohu na úhradu ceny služeb, přičemž výčet těchto služeb, způsob výpočtu ceny za poskytování služeb a výši záloh za ně stanoví *příloha č. 2* této smlouvy. V odůvodněných případech je Pronajímatel oprávněn jednostranným písemným oznámením doručeným Nájemci upravit výši záloh, zejména v případě, že dojde ke zvýšení cen služeb, jejich kvality anebo ke zvýšené spotřebě služeb ze strany Nájemce.
2. Pronajímatel je povinen na písemnou žádost Nájemce doložit cenu jednotlivých služeb, způsob jejich rozúčtování, způsob stanovení výše záloh a provedení vyúčtování.
3. Jednou ročně doručí Pronajímatel Nájemci písemné vyúčtování uhrazených záloh podle skutečné spotřeby příslušných služeb. Případný nedoplatek je Nájemce povinen uhradit do 60 dnů od doručení vyúčtování; případný přeplatek bude do 60 dnů od doručení vyúčtování započten proti případné pohledávce Pronajímatele za Nájemcem vyplývající z této smlouvy nebo vrácen na účet Nájemce, z něhož poukazuje platby nájemného, pokud Nájemce včas písemně nestanoví jiný způsob vyrovnání.
4. Nedoplatek nebo přeplatek za poslední rok trvání nájmu Nebytového prostoru je příslušná smluvní strana povinna uhradit druhé smluvní straně na základě závěrečného vyúčtování

uhrazených záloh podle skutečné spotřeby služeb, které bude Nájemci Pronajímatelem doručeno podle zásad tohoto článku na adresu, kterou Nájemce uvede v předávacím protokole zachycující vrácení Nebytového prostoru Pronajímateli.

C. Splatnost a způsob plnění

1. Nájemné a služby se hradí ode dne převzetí Nebytového prostoru Nájemcem.
2. Nájemné a zálohy za služby se Nájemce zavazuje platit Pronajímateli nejpozději do 15. dne kalendářního měsíce, který předchází kalendářnímu měsíci, za který se nájemné platí. První platba nájemného a záloh na služby je splatná nejpozději 5 dnů od převzetí Nebytového prostoru do užívání. Za den zaplacení se považuje den, kdy budou odpovídající peněžní prostředky připsány na bankovní účet Pronajímatele číslo 9021-2000727399/0800, VS 1620201187
3. V případě prodlení Nájemce s jakýmkoli peněžním plněním, ke kterému je Nájemce zavázán na základě této smlouvy, je Nájemce vedle úhrady dlužné částky povinen zaplatit Pronajímateli úroky z prodlení. Pokud výše úroku z prodlení není určena obecně závazným předpisem, dohodly si smluvní strany úrok odpovídající ročně výši repo sazby stanovené Českou národní bankou pro poslední den kalendářního pololetí, které předchází kalendářnímu pololetí, v němž došlo k prodlení, zvýšené o sedm procentních bodů.
4. Nájemce a Pronajímatel se dohodli, že peněžní prostředky zaslané Nájemcem na bankovní účet uvedený v odst. 2 této části smlouvy budou přednostně použity na umoření těch pohledávek, které mají nejstarší datum splatnosti, a to při zachování zásady, že úhrada jistiny má vždy přednost před úhradou úroků z prodlení.

D. Jistina

1. Pronajímatel tímto potvrzuje, že Nájemce složil dne 25.03.2013 na jeho účet číslo 960044-2000727399/0800, VS 81038759010 peněžní prostředky ve výši 800.000,- Kč (*slovy: osm set tisíc korun českých*). Pronajímatel si na uvedeném účtu ponechá částku odpovídající trojnásobku měsíční zálohy nájemného a záloh za služby, tj. 489.066,-Kč (*slovy: čtyři sta osmdesát devět tisíc šedesát šest korun českých*) (dále jen "kauce").
2. Smluvní strany se dohodly, že Pronajímatel si kauci po dobu účinnosti této smlouvy ponechá jako zajištění úhrady pohledávek, které mu mohou vzniknout za Nájemcem na základě této smlouvy, a to výhradně na:
 - (i) úhradu dlužného nájemného;
 - (ii) úhradu dlužných záloh na služby;
 - (iii) úhradu peněžitých sankcí podle této smlouvy (včetně smluvních pokut);
 - (iv) náhradu škody, za kterou Nájemce podle této smlouvy odpovídá.
3. V případě, že Nájemce bude v prodlení se zaplacením pohledávky zajištěné touto kaucí o více než 15 dnů po dni její splatnosti, je Pronajímatel oprávněn uspokojit tuto svou splatnou pohledávku z této kauce. O této skutečnosti vystaví Pronajímatel Nájemci písemné potvrzení.
4. Nájemce je povinen doplnit kauci na původní výši, a to do 10 dnů ode dne doručení písemného potvrzení dle odst. 3 této části smlouvy.
5. Pronajímatel je povinen vrátit kauci, resp. její příslušnou část Nájemci, nejpozději do 30 dnů ode dne, kdy Nájemce po skončení nájmu Nebytový prostor vyklidí a v řádném stavu protokolárně předá Pronajímateli.

III. ZMĚNA NEBYTOVÉHO PROSTORU

1. Jakékoliv změny Nebytového prostoru je Nájemce oprávněn provádět jen na základě předchozí písemné dohody s Pronajímatelem, v níž bude zamýšlená stavební změna podrobně vymezena a zároveň v ní bude uveden i způsob vypořádání případného zhodnocení Nebytového prostoru.

2. Nájemce bere na vědomí, že pokud bude žádat Pronajímatele o souhlas se změnou Nebytového prostoru a taková změna se bude týkat společných částí Domu, bude součástí takového souhlasu i vyjádření všech vlastníků jednotek v Domě.
3. Provede-li Nájemce změny Nebytového prostoru bez předchozí písemné dohody s Pronajímatelem, je Nájemce povinen na výzvu Pronajímatele, nejpozději však do skončení nájmu, uvést Nebytový prostor na své náklady do původního stavu. Tím není dotčen nárok Pronajímatele na úhradu vzniklé škody nebo nárok Pronajímatele dát Nájemci výpověď z titulu užívání Nebytového prostoru v rozporu se smlouvou.
4. V případě souhlasu se změnami Nebytového prostoru může Nájemce požadovat úhradu nákladů jen v případě, že se k tomu Pronajímatel zavázal v písemné dohodě. Nedohodnou-li se smluvní strany jinak, je Nájemce oprávněn požadovat úhradu nákladů až po ukončení nájmu po odečtení znehodnocení změn, k němuž v mezidobí došlo v důsledku užívání věci. Dal-li Pronajímatel souhlas se změnou, ale nezavázal se k úhradě nákladů, může Nájemce požadovat po skončení nájmu protihodnotu toho, o co se zvýšila hodnota věci.

IV. PRÁVA A POVINNOSTI SMLUVNÍCH STRAN

A. Odevzdání Nebytového prostoru do užívání

1. Pronajímatel je povinen předat Nebytový prostor Nájemci nejpozději do 14 (čtrnácti) dnů ode dne podpisu této smlouvy a Nájemce je povinen Nebytový prostor na písemnou výzvu Pronajímatele do 14 (čtrnácti) dnů převzít. Pronajímatel je povinen určit v rámci výše uvedené lhůty den a čas předání a převzetí Nebytového prostoru a Nájemce o tomto termínu písemně informovat. O předání a převzetí Nebytového prostoru sepíší smluvní strany předávací protokol, který musí obsahovat zejména popis stavu Nebytového prostoru, stav příslušných měřidel energií a spotřeby vody, seznam vybavení a zařízení Nebytového prostoru, které je majetkem Pronajímatele, případně další důležité skutečnosti, to vše ve stavu ke dni podpisu předávacího protokolu oběma smluvními stranami. Stav Nebytového prostoru bude zachycen také video nebo fotodokumentací.

B. Užívání Nebytového prostoru

1. Nájemce je povinen udržovat Nebytový prostor v technickém stavu, který minimálně odpovídá stavu, v jakém tento Nebytový prostor převzal. V případě potřeb oprav Nebytového prostoru, jeho příslušenství nebo jeho vybavení, je Nájemce povinen svým nákladem provádět takové opravy, které určuje příloha č. 3 této smlouvy. V případě, že bude třeba oprav, které obstarává Pronajímatel, musí jej Nájemce o potřebě těchto oprav neprodleně písemně informovat a umožnit mu takové opravy provést. V opačném případě, je Nájemce odpovědný za škody způsobené tím, že taková oprava nemohla být provedena.
2. Bez předchozího písemného souhlasu Pronajímatele není Nájemce oprávněn přenechat Nebytový prostor nebo jeho část do podnájmu či jiného užívání třetí osobě.
3. V období posledních 3 měsíců trvání nájemního vztahu, příp. běží-li výpovědní lhůta, je Nájemce povinen umožnit prohlídku Nebytového prostoru případným zájemcům o nový nájemní vztah, a to vždy za účasti Pronajímatele nebo jeho zástupce. Pronajímatel a tito zájemci však těmito prohlídkami nesmí omezit nebo nikterak ohrozit činnost Nájemce v Nebytovém prostoru, a musí zachovávat pokyny Nájemce týkající se příslušných bezpečnostních a hygienických předpisů vztahujících se na činnost Nájemce v Nebytovém prostoru.
4. Do 30 dní od podpisu této smlouvy se Nájemce zavazuje uzavřít na své náklady a svým jménem přiměřené pojištění pokrývající případnou Nájemcovu odpovědnost za poškození či zničení Nebytového prostoru. Mohl-li by výkon práv dle této smlouvy ohrozit majetek Pronajímatele nebo třetích osob, je Nájemce povinen v téže lhůtě uzavřít pojištění odpovědnosti za škody způsobené svou provozní činností, popř. obdobné pojištění odpovědnosti. Pronajímatel za škody na vnitřním zařízení a součástech Nebytového prostoru, jakož i na vybavení Nájemce v Nebytovém prostoru, neodpovídá.

5. Nájemce odpovídá za škody vzniklé na Nebytovém prostoru v souvislosti s provozováním jeho činnosti, včetně škod způsobených jeho zaměstnanci či jednáním třetích osob přítomných v Nebytovém prostoru v souvislosti s provozováním činnosti Nájemce nebo s jeho vědomím. Závady a poškození způsobená na Nebytovém prostoru Nájemcem, jeho zaměstnanci či třetími osobami přítomnými v Nebytovém prostoru se Nájemce zavazuje odstranit na své náklady.
6. Nájemce je povinen neznečišťovat Dům a jeho okolí a neskladovat v Domě a jeho okolí, mimo obvyklá místa k tomu určená (např. kontejnery na odpad v Domě), žádné předměty.
7. Nájemce nesmí svou činností v Nebytovém prostoru jakkoliv omezovat ostatní uživatele Domu, ani rušit jejich noční klid (dobou nočního klidu se rozumí doba od 22:00 hodin do 6:00 hodin).
8. Nájemce je povinen dodržovat provozní dobu v maximálním rozmezí od 6:00 hodin do 22:00 hodin a zároveň mimo tuto provozní dobu není Nájemce oprávněn užívat Nebytový prostor k pořádání soukromých akcí, které by ustanovení o provozní době obcházeły.
9. Nájemce je povinen dodržovat platné bezpečnostní, hygienické, protipožární předpisy a technické normy, které se vztahují na užívání Nebytového prostoru. Tato povinnost se přiměřeně vztahuje i na zaměstnance Nájemce a třetí osoby, kterým Nájemce umožní přístup do Nebytového prostoru.
10. Nájemce je povinen sdělit Pronajímateli písemně veškeré podstatné změny týkající se jeho osobních údajů, zejména změnu adresy jeho sídla, resp. místa podnikání, a popř. osoby, která je oprávněna za Nájemce jednat, a to nejpozději do 7 kalendářních dnů poté, kdy tato změna nastane.
11. Nájemce je oprávněn umístit své sídlo, resp. místo podnikání, na adresu Domu, v němž se Nebytový prostor nachází, pouze na základě předchozího písemného souhlasu Pronajímatele. Tento souhlas lze udělit pouze Nájemci, a to na dobu trvání nájemního vztahu založeného touto nájemní smlouvou. Nájemce je povinen změnit adresu sídla, resp. místa podnikání, je-li tato adresou Domu, a to jejím výmazem z obchodního, resp. živnostenského rejstříku do 30 dnů ode dne skončení nájmu Nebytového prostoru podle této smlouvy. V případě porušení této povinnosti ze strany Nájemce je Pronajímatel vedle požadavku na zjednání nápravy oprávněn uplatnit na Nájemci rovněž smluvní pokutu ve výši 5.000,- Kč (*slovy: pět tisíc korun českých*) za každý byt i započatý týden prodlení se splněním této povinnosti. Za den splnění této povinnosti se považuje den, ke kterému byl proveden výmaz adresy Domu jako sídla, resp. místa podnikání Nájemce z obchodního, resp. živnostenského rejstříku. Tímto ujednáním není dotčen nárok Pronajímatele na náhradu případně vzniklé škody ve výši přesahující smluvní pokutu.
12. Nájemce je povinen při provozování své činnosti v Nebytovém prostoru dodržovat mimo jiné veškeré povinnosti stanovené původcům odpadů platnou právní úpravou v oblasti ochrany životního prostředí a nakládání s odpady.

C. Kontrola a sankce

1. Pronajímatel je oprávněn provádět kontrolu Nebytového prostoru, a to po předchozím oznámení Nájemci a za jeho přítomnosti. Nájemce je povinen Pronajímateli kontrolu umožnit.
2. Není-li ve smlouvě uvedeno jinak, je Pronajímatel oprávněn požadovat po Nájemci za každé jednotlivé porušení některé z povinností uvedených v tomto článku smluvní pokutu ve výši 5.000,- Kč (*slovy: pět tisíc korun českých*).

V. DOBA TRVÁNÍ A MOŽNOSTI UKONČENÍ SMLOUVY

A. Doba nájmu

1. Nájem Nebytového prostoru se sjednává na dobu **neurčitou**.
2. Tato smlouva může být ukončena pouze:
 - (i) na základě písemné dohody obou smluvních stran;
 - (ii) výpovědí některé smluvní strany; nebo

- (iii) odstoupením jedné ze smluvních stran pro některý z důvodů uvedených výhradně v této smlouvě.

V případě úmrtí Nájemce nájemní smlouva nepřechází na jeho dědice.

B. Výpověď

1. Smluvní strany mohou tuto smlouvu vypovědět kdykoliv bez udání důvodu.
2. V případě výpovědi některé smluvní strany skončí nájem Nebytového prostoru uplynutím výpovědní lhůty, přičemž výpovědní lhůta činí pro obě smluvní strany 3 měsíce a začíná běžet od prvního dne kalendářního měsíce následujícího po kalendářním měsíci, ve kterém byla písemná výpověď doručena druhé smluvní straně.

C. Odstoupení

1. Pronajímatel je oprávněn od této smlouvy odstoupit pouze v případě, že
 - (i) nedojde ve stanoveném termínu k fyzickému převzetí Nebytového prostoru ze strany Nájemce
 - (ii) Nájemce provede v Nebytovém prostoru stavební změny v rozporu s článkem IV. této smlouvy.
 - (iii) Nájemce odvolá zmocnění dle čl. VI. část D odst. 2 této smlouvy.
2. Účinky odstoupení dle této části smlouvy nastávají dnem doručení písemného a odůvodněného oznámení o odstoupení od smlouvy Nájemci.

D. Vykližení a předání Nebytového prostoru

1. Ke dni skončení nájmu Nebytového prostoru je Nájemce povinen předat vyklizený Nebytový prostor Pronajímateli v řádném stavu pouze s přihlédnutím k obvyklému opotřebení. O předání Nebytového prostoru bude sepsán předávací protokol.
2. Pokud Nájemce po skončení nájemního vztahu řádně nepředá vyklizený Nebytový prostor Pronajímateli do 10 dnů od skončení nájmu, je Pronajímatel oprávněn učinit po písemném upozornění Nájemce veškeré kroky nutné k vyklizení Nebytového prostoru svépomocí, a to na náklady Nájemce. V takovém případě tedy Pronajímatel nejprve Nájemce písemně vyzve k vyklizení Nebytového prostoru v náhradním termínu (přičemž tento náhradní termín bude stanoven nejméně 5 dnů po dni, kdy byla výzva k vyklizení předána k poštovní přepravě za účelem jejího doručení Nájemci). Pokud Nájemce ani v tomto náhradním termínu Nebytový prostor sám nevyklidí a řádně Pronajímateli nepředá, je Pronajímatel Nájemcem zmocněn Nebytový prostor sám vyklidit a movité věci Nájemce umístit po dobu 30 dnů v jiném uzamykatelném prostoru, to vše na náklady Nájemce. S tímto výše uvedeným postupem Nájemce výslovně souhlasí a Pronajímatele za těchto okolností k vyklizení zmocňuje, což stvrzuje podpisem této smlouvy. Výpověď tohoto zmocnění je důvodem pro okamžité odstoupení Pronajímatele od této smlouvy.
3. V případě prodlení Nájemce s vyklizením a řádným předáním Nebytového prostoru Pronajímateli uhradí Nájemce Pronajímateli smluvní pokutu ve výši 5.000,- Kč (*slovy: pět tisíc korun českých*) za každý byt i započatý den prodlení s vyklizením a předáním Nebytového prostoru Pronajímateli. Tímto ujednáním není dotčen nárok Pronajímatele na náhradu případně vzniklé škody nebo vydání náhrady bezdůvodného obohacení.

VI. SPOLEČNÁ A ZÁVĚREČNÁ USTANOVENÍ

1. Osobou pověřenou k provádění kontrol plnění jednotlivých ustanovení smlouvy ze strany Pronajímatele je pracovník odboru technické a majetkové správy Úřadu městské části Praha 1, tel. 221 097 548 nebo 221 097 549.
2. Smluvní strany se dohodly, že pro doručování veškerých písemných zásilek souvisejících s nájemním vztahem dle této smlouvy platí následující ujednání: smluvní strany si budou doručovat písemnosti na jejich adresu datové schránky ve smyslu zákona č. 300/2008 Sb.,

nemá-li smluvní strana tuto datovou schránku, pak na adresu uvedenou v záhlaví této smlouvy, pokud si písemně prokazatelným způsobem neoznámí změnu adresy sídla, místa podnikání či bydliště. Nájemci se kromě toho může doručovat i do jeho provozovny, umístěné v předmětu nájmu, k rukám odpovědného zástupce (§ 11 zákona č. 455/1991 Sb., o živnostenském podnikání, ve znění pozdějších předpisů). Nevyzvedne-li si Nájemce zásilku, nebo nepodaří-li se mu zásilku doručit na adresu tak, jak je shora uvedeno, považuje se den vrácení zásilky odesílateli za den, kdy byla Nájemci doručena.

3. Pokud je v této smlouvě dohodnuto, že některá povinnost nebo uplatnění práva vyžaduje písemnou formu, je taková forma dodržena i v případě, že bude provedena elektronicky a bude možné její doručení prokázat.
4. Smluvní strany výslovně souhlasí s tím, aby tato smlouva byla uvedena v centrální evidenci smluv vedené Městskou částí Praha 1, která může být veřejně přístupná, a která obsahuje údaje o smluvních stranách, předmětu smlouvy, číselné označení této smlouvy a datum jejího podpisu. Smluvní strany prohlašují, že skutečnosti uvedené v této smlouvě nepovažují za obchodní tajemství ve smyslu ustanovení § 17 zákona č. 513/1991 Sb., obchodní zákoník, ve znění pozdějších předpisů, a udělují svolení k jejich zveřejnění v centrální evidenci smluv vedené Městskou částí Praha 1 bez stanovení jakýchkoliv dalších podmínek.
5. V případě, že některé ustanovení této smlouvy je nebo se stane neplatné, neúčinné anebo nevymahatelné, zůstávají ostatní ustanovení této smlouvy platná, účinná a vymahatelná. Smluvní strany se zavazují nahradit takové neplatné, neúčinné anebo nevymahatelné ustanovení této smlouvy ustanovením jiným, platným, účinným a vymahatelným, které svým obsahem a smyslem odpovídá nejlépe obsahu a smyslu původního neplatného, neúčinného anebo nevymahatelného ustanovení, a úmyslu obou smluvních stran v den uzavření této smlouvy.
6. Součástí této smlouvy jsou tyto přílohy:
Příloha č. 1: Půdorysný plán předmětu nájmu
Příloha č. 2: Plnění spojená s nájmem a způsob jejich úhrady
Příloha č. 3: Údržba a opravy Nebytového prostoru
7. Tato smlouva nabývá platnosti a účinnosti podpisem této smlouvy oběma smluvními stranami.
8. Tato smlouva je vyhotovena ve dvou stejnopisech, každý s platností originálu, z nichž jeden stejnopis obdrží Nájemce a jeden Pronajímatel.
9. Smluvní strany po přečtení smlouvy prohlašují, že byla sepsána na základě jejich svobodné vůle, určitě, vážně a srozumitelně, nikoli v tísní za nápadně nevýhodných podmínek, a že proti ní nemají námitek, což stvrzují níže svými vlastnoručními podpisy.

V Praze dne:

V Praze dne:

12 -08- 2013



Městská část Praha 1
Ing. Oldřich Lomecký, starosta
Pronajímatel

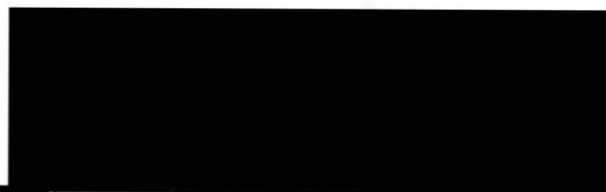

Eugenio Bramerini
Pařížská 66/13, Praha 1
Nájemce

Osvědčující doložka

Níže podepsaní členové Zastupitelstva městské části Praha 1, pověřeni Zastupitelstvem ve smyslu § 43 zákona č. 131/2000 Sb., o hlavním městě Praze, tímto osvědčují, že záměr pronajmout Nebytový prostor specifikovaný v čl. I. odst. 1 bod iii této smlouvy byl zveřejněn na úřední desce Úřadu městské části Praha 1 od 06.03.2013 do 20.03.2013. Rovněž osvědčují, že návrh na uzavření této nájemní smlouvy byl projednán a schválen Radou městské části Praha 1 dne 15.04.2013 usnesením č. UR13_0568.

V Praze dne:

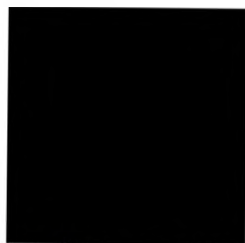

.....
jméno

.....
jméno

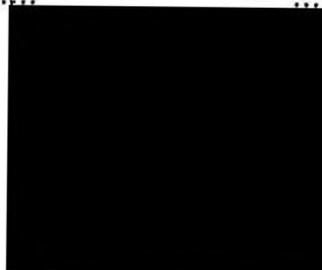

Půdorys 1.NP

1:50

6980

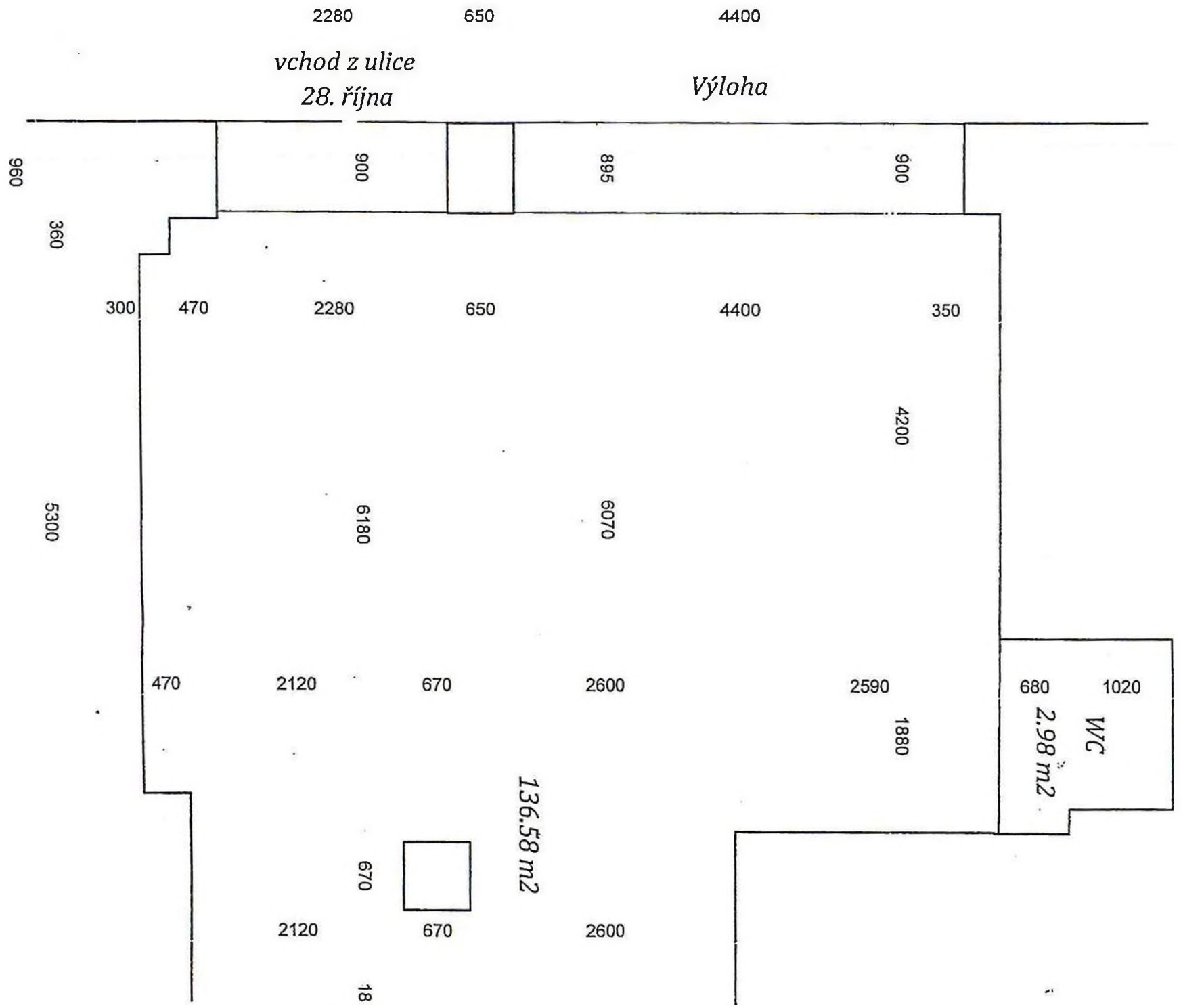

7160

řřavo

2120

660

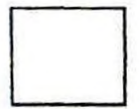

740

1780

750

6830

6830

1350 360

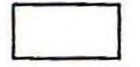

700

1280

vřtah

750

2120

1820

1070

1170

680



790

680

2230

5900

740

2120

1620

5090

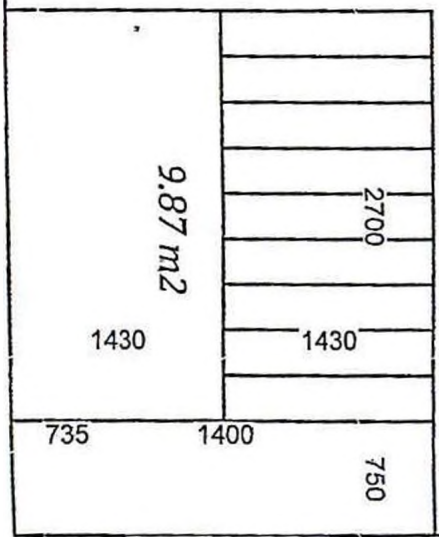

9,87 m²

1430

1430

735

1400

750

2585

5070

1400

1200

8920

5070

1400

1160

1400

500

5070

Půdorys 1.PP

1:50

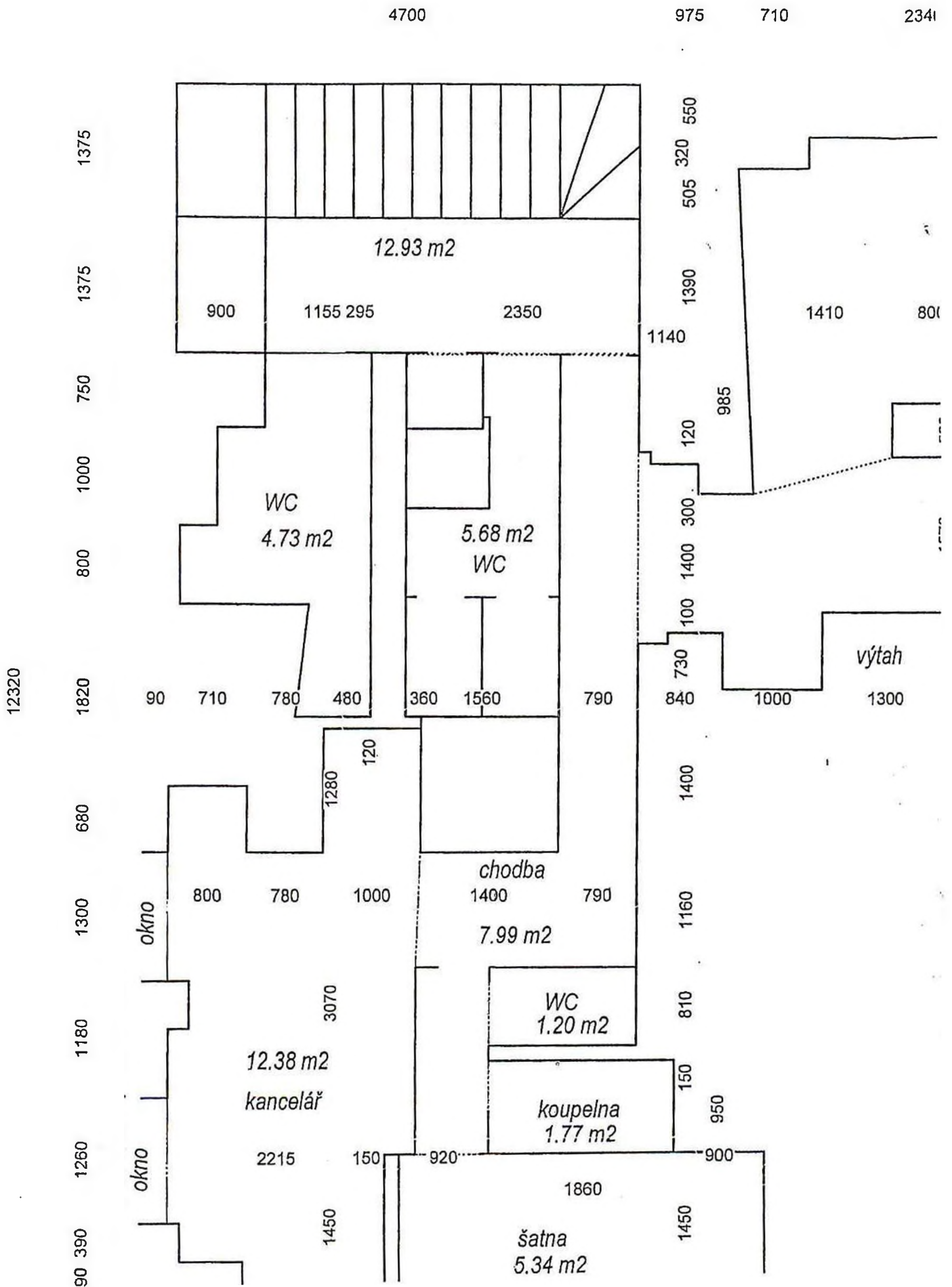

17325

850

1380

840

3800

1730

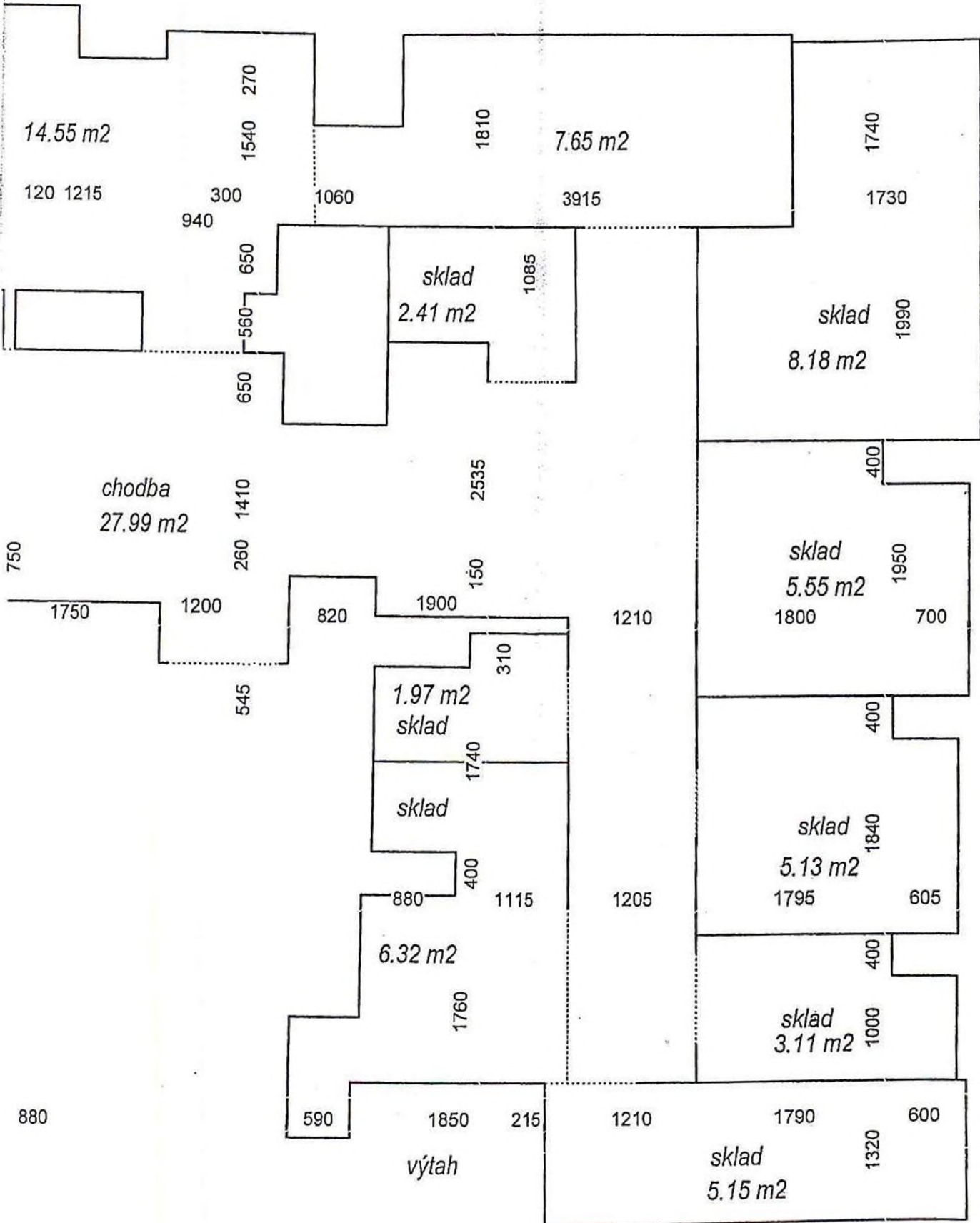

Plnění poskytovaná spolu s nájmem nebytového prostoru

- I. Výčet plnění poskytovaných spolu s nájmem nebytového prostoru (služby)-28.října 375/9-104
1. Pronajímatel v souladu s částí B čl. III nájemní smlouvy stanovuje tyto zálohy za úhradu plnění poskytovaných spolu s nájmem:

Druh plnění	Měsíční záloha sjednaná při podpisu smlouvy
Vodné a stočné	4500,- Kč
Vytápění	, - Kč
Dodávka teplé užitkové vody	, - Kč
Úklid společných prostor domu	75,- Kč
Odvoz tuhého domovního odpadu	, - Kč
Provoz Výtahu	, - Kč
Dodávka elektrické energie ve společných prostorách domu	30,- Kč
Kontrola a čištění komínů	
Společná TV a rozhlasová anténa	
Celkem záloha za služby:	4605,- Kč

II. Pravidla pro rozúčtování služeb

1. Pronajímatel pro rozúčtování použije cenu služby sjednanou s dodavatelem služby, maximálně však cenu obvyklou v místě a čase plnění zjištěnou podle jiného právního předpisu.
2. Ceny služeb se rozúčtují na jednotlivé nájemce podle obecně závazného předpisu a v souladu s metodikou používanou Společenstvím vlastníků jednotek pokud v domě vzniklo. Ceny služeb, pro které není způsob rozúčtování takto stanoven, se rozúčtují na základě dohody mezi pronajímatelem a nadpoloviční většinou nájemců v domě. **Nedojde-li k dohodě, rozúčtují se ceny služeb podle podlahových ploch bytů.**
3. Výše zálohy na úhradu cen služeb poskytovaných s užíváním nebytové jednotky se stanoví dohodou s nájemcem. **Nedohodnou-li se, účtuje pronajímatel nájemci měsíční zálohy za jednotlivé druhy služeb jako měsíční podíl z předpokládané roční ceny uplynulého roku, nebo podle posledního zúčtovacího období, nebo z ceny odvozené z předpokládaných cen běžného roku, jestliže některé služby v uplynulém období nebyly placeny nebo poskytovány.**
4. Pronajímatel je oprávněn jednostranným písemným oznámením upravit výši záloh, zejména v případě, že dojde ke zvýšení cen služeb, jejich kvality anebo ke zvýšené či snížené spotřebě ze strany Nájemce.
5. Měsíční zálohu ve výši změněné podle odstavce 5 může pronajímatel požadovat nejdříve od prvního dne měsíce následujícího po písemném oznámení nové výše zálohy nájemci.
6. Na základě písemné žádosti nájemce je pronajímatel povinen doložit cenu jednotlivých služeb, způsob jejich rozúčtování, způsob stanovení výše záloh a provedení vyúčtování podle této položky.

PROVÁDĚNÍ A ÚHRADU ÚDRŽBY A OPRAV

- Nájemce nese podle veškeré náklady spojené s běžnou údržbou předmětu nájmu.
- Běžnou údržbou bytu se rozumí zejména malování bytu včetně oprav omítek, tapetování, čištění podlah a obkladů stěn, údržba a čištění zařízovacích předmětů, čištění zanesených odpadů až ke stoupačce a obnova vnitřních nátěrů.
- Podle věcného vymezení se za drobné opravy považují:
 - opravy náslapných vrstev podlah, opravy podlahových krytin a výměny prahů a lišt;
 - opravy jednotlivých částí oken, dveří a jejich součástí, výměny zámků, kování, klik, rolet a žaluzií;
 - výměny vypínačů, zásuvek, jističů, zvonků, osvětlovacích těles a domácích telefonů včetně elektrických zámků;
 - výměny uzavíracích kohoutů u rozvodu plynu s výjimkou hlavního uzávěru pro byt;
 - opravy uzavíracích armatur na rozvodech vody, výměny sifonů a lapačů tuků;
 - opravy měřičů tepla a teplé vody.
- Za drobné opravy se dále považují opravy vodovodních výtoků, zápachových uzávěrek, odsavačů par, digestoří, mšicích baterií, sprch, umyvadel, van, výlevek, dřezů, splachovačů, kuchyňských sporáků, vařičů, kuchyňských linek, vestavěných skříní apod. U zařízení pro vytápění se za drobné opravy považují opravy uzavíracích a regulačních armatur.
- Za drobné opravy se považují rovněž výměny drobných součástí výše uvedených stavebních děl, zařízovacích předmětů a technických zařízení.

POVINNOSTI NÁJEMCŮ NEBYTOVÝCH PROSTOR

- Opravy a údržba nebytových prostor musí být provedena tak, aby nezasáhla rušivě tvarem, barvou či jinými prvky do vnějšího vzhledu domu a byl tak zachován jednotný pohled do fasády domů.