



PCR01ETRpo130919687

Č. j. KRPS-20493-21 /ČJ-2018-0100MT  
Identifikátor VZ: N006/18/V00001230

Počet listů: 8  
Přílohy: 5/5

## SMLOUVA O PROVEDENÍ STĚHOVÁNÍ

uzavřená v souladu § 1746 a násl. zákona č. 89/2012 Sb., občanský zákoník, v platném znění (dále jen „občanský zákoník“ a „smlouva“)

Níže uvedeného dne, měsíce a roku byla uzavřena mezi smluvními stranami smlouva o dílo tohoto znění:

### ČI. I Smluvní strany

#### **Petr Novák – fyzická osoba**

Zastoupená: Petr Novák  
Sídlo: [REDACTED] 285 04 Uhlířské Janovice  
IČ: 76559114  
DIČ: [REDACTED]  
Bankovní spojení: Komerční banka a.s.  
Číslo účtu: [REDACTED]  
Telefon: [REDACTED]  
e-mail: [REDACTED]

Zapsána v živnostenském rejstříku vedeným Městským úřadem v Kutné Hoře  
(dále jen „poskytovatel“)

**a**

#### **Česká republika – Krajské ředitelství policie Středočeského kraje**

Zastoupená: Miladou Benešovou, vedoucí odboru správy majetku  
Sídlo: Na Baních 1535, 156 00 Praha 5 - Zbraslav  
IČ: 75151481  
DIČ: CZ75151481  
Bankovní spojení: ČNB Praha  
Číslo účtu: [REDACTED]  
Telefon: [REDACTED]  
e-mail: [REDACTED]

(dále jen „objednatel“)

## ČI. II Předmět plnění

1. Poskytovatel služeb se touto smlouvou zavazuje dle zadání objednatele a své cenové nabídky provést pro objednatele stěhování **nábytku a přístrojového vybavení pracoviště odboru kriminalistické techniky a expertiz Kladno**, a to v rozsahu a za podmínek stanovených touto smlouvou.
2. Poskytovatel služeb provede stěhování speciální techniky uvedené v příloze č. 1 a nábytku uvedeného v příloze č. 3, a to z objektu B do objektu A. Mapa objektu je přílohou č. 2. Objekt A i objekt B jsou budovy mající 5 pater bez výtahu a jsou součástí jednoho areálu..
3. Plnění předmětu smlouvy zahrnuje zejména následující služby:
  - a) dodání balicího materiálu včetně bublinkových fólií;
  - b) zabalení těch věcí, u kterých je to při přepravě třeba;
  - c) odborná demontáž v případě stěhovaných věcí, které nelze přepravovat v celku;
  - d) uložení věcí, vyžadujících i při přepravě stabilní teplotu a vlhkost, do speciálních schránek;
  - e) nakládka přepravovaných věcí přímo z místa jejich současného uložení v objektu B;
  - f) doprava stěhovaných věcí z objektu B do objektu A;
  - g) vykládka stěhovaných věcí v objektu A, montáž a rozmístění stěhovaných věcí podle pokynů objednatele;
  - h) odvoz vzniklého odpadu.
4. Objednatel se zavazuje řádně dokončené dílo převzít a zaplatit sjednanou cenu podle článků IV. a V. této smlouvy.

## ČI. III Doba a místo plnění

1. Smluvní strany se dohodly na následujících základních lhůtách:  
zhotovitel se zavazuje stěhování provést **v době od 1.3.2018 do 30.4.2018**
2. Místo plnění:

**Krajské ředitelství policie Středočeského kraje, odbor kriminalistické techniky a expertiz, Vašíčkova 3081, 272 04, Kladno.**

#### Čl. IV Cena díla

1. Smluvní strany se dohodly na ceně díla ve výši:

bez DPH	456 000,00 Kč
DPH 21% ve výši	95 760,00 Kč
<b>CELKEM</b>	<b>551 760,00 Kč</b>

Slovy: pět set padesát jedna tisíc sedm set šedesát korun českých

2. Cena díla zahrnuje veškeré náklady zhotovitele spojené s provedením díla.
3. Cena nebude zvýšena, zjistí-li se v průběhu stěhování odchylky v balném, počtu a velikosti stěhovaných věcí oproti množství, uvedenému v přílohách č. 1 a č. 3 této smlouvy. To platí pouze za předpokladu, že skutečně stěhovaný objem nebude o více než 5% vyšší než objem, uvedený v přílohách č. 1 a č.3 této smlouvy.
4. Překročí-li odchylka v objemu stěhovaných věcí 5%, uzavřou smluvní strany dodatek k této smlouvě, v němž bude stanoveno odpovídající zvýšení ceny. Při stanovení zvýšení budou smluvní strany vycházet z dohodnuté ceny služeb dle Čl. IV odst. 1 této smlouvy a cenové nabídky poskytovatele služby. Poskytovatel služby stanoví jednotkovou cenu pro položky, u kterých bude odchylka přesahovat 5%, a z ní cenu odpovídající velikosti odchylky, kterou objednatel odsouhlasí.

#### Čl. V Platební podmínky

1. Poskytovatel je oprávněn fakturovat cenu za stěhování až po potvrzení provedení služby objednatelem a fakturu vystaví do 10 dnů po převzetí díla objednatelem.
2. Faktura musí obsahovat náležitosti podle § 435 zákona č. 89/2012 Sb., občanský zákoník a náležitosti podle § 28 a § 29 zákona č. 235/2004 Sb., o dani z přidané hodnoty, ve znění pozdějších předpisů.
3. Splatnost faktury je 21 dní od jejího doručení objednateli. Faktura se považuje za proplacenou okamžikem odepsání fakturované částky z účtu objednatele ve prospěch účtu zhotovitele.
4. Objednatel není v prodlení s placením fakturované částky, jestliže vrátí fakturu poskytovateli do 10 dnů od jejího doručení proto, že faktura obsahuje nesprávné údaje



nebo byla vystavena v rozporu s touto smlouvou. Konkrétní důvody je objednatel povinen uvést zároveň s vrácením faktury. Jednotlivé faktury budou zasílány na adresu objednatele ve dvou vyhotoveních. Nebude-li faktura označena tak, jak je uvedeno v bodě 2 a nebude-li ve dvou vyhotoveních, je objednatel oprávněn ji vrátit poskytovateli, aniž by se tímto dostal do prodlení s její splatností. U nové nebo opravené faktury běží nová lhůta splatnosti.

5. Jakákoliv záloha se nepřipouští.
6. V případě, že bude poskytovatel ke dni zdanitelného plnění zveřejněn podle § 106a zákona č. 235/2004 Sb., o dani z přidané hodnoty jako nespolehlivý plátcem, nebo uvede jiný účet, než je uveden v „Registru plátců DPH“ podle § 109a zákona č. 235/2004 Sb., o dani z přidané hodnoty, objednavatel uhradí poskytovateli, který je plátcem DPH, pouze základ daně a úhradu daně provede dle § 109a zákona č. 235/2004 Sb., o dani z přidané hodnoty.

## ČI. VI

### Způsob plnění

1. Poskytovatel služeb se zavazuje při plnění předmětu této smlouvy dodržovat všechny obecně závazné právní předpisy a technické normy, týkající se zejména hygieny, požární ochrany, bezpečnosti, ochrany zdraví při práci, hlučnosti, prašnosti a ochrany životního prostředí.
2. Poskytovatel služeb zajistí nakládání všech stěhovaných věcí vlastními pracovníky přímo v místě jejich současného umístění v objektu B, a jejich vyložení na místě určeném objednatelem v objektu A.
3. Při nakládání, přepravě a vykládce stěhovaných věcí se poskytovatel služeb zavazuje dodržovat všechna doporučení a omezení objednatele při manipulaci s věcmi
4. Poskytovatel služeb se zavazuje provést další úkony, výslovně neuvedené ve smlouvě, či v přílohách této smlouvy, které podle svých zkušeností považuje za potřebné pro zamezení vzniku škod při přepravě (např. zajištění dvířek u nábytku, uložení PC do zvláštních beden, zajištění předmětů proti posunutí apod.).
5. Poskytovatel služeb bere na vědomí, že jak nakládání, tak vykládání stěhovaných věcí bude průběžně kontrolováno objednatelem, příp. osobami tím objednatelem pověřenými, a zavazuje se těmto osobám poskytnout veškerou jimi požadovanou součinnost.

6. Objednatel se zavazuje zajistit, aby osoby, pověřené kontrolou při nakládce a vykládce stěhovaných věcí, bezdůvodně nebránily dodavateli služeb v provádění činností uvedených v této smlouvě.

## **ČI. VII**

### **Pojištění**

1. Poskytovatel služeb se zavazuje mít na své vlastní náklady sjednáno pojištění vlastní odpovědnosti za škody způsobené při výkonu své podnikatelské činnosti, případně pojištění odpovědnosti z veškeré jeho provozní činnosti, a to ve výši minimálně 25.000.000,- Kč. Toto pojištění se musí vztahovat na veškeré škody, vzniklé činností či opomenutím poskytovatele služeb v souvislosti s plněním této smlouvy.
2. Poskytovatel služeb doloží objednateli sjednané pojištění v den podpisu této smlouvy. Po dobu trvání této smlouvy se zavazuje objednateli neprodleně oznámit jakoukoliv změnu pojistné smlouvy.

## **ČI. VIII**

### **Ostatní ujednání**

1. Poskytovatel služeb se zavazuje při plnění předmětu této smlouvy postupovat s veškerou odbornou péčí a zabezpečit stěhované věci proti poškození, zničení nebo ztrátě i způsobem, který nebyl objednatelům výslovně požadován, pokud to bude podle jeho odborných zkušeností vhodné či dokonce nutné.
2. Nebezpečí škody na stěhovaných věcech nese poskytovatel služeb, a to od okamžiku jejich převzetí jeho zaměstnanci v objektu B, až do jejich předání zaměstnancům objednatele v objektu A.
3. Objednatel vypracuje před zahájením každé jednotlivé fáze stěhování seznam všech věcí, které budou stěhovány v rámci dané fáze, a tento seznam předá poskytovateli před započítím stěhování. Pracovníci poskytovatele služeb jsou povinni při přebírání jednotlivých věcí ke stěhování potvrdit každou stranu takového seznamu. Zjistí-li se při předávání stěhovaných věcí v objektu A, že chybí kterákoli ze stěhovaných věcí, uvedených na seznamu, má se zato, že její ztrátu způsobil poskytovatel služeb.
4. Poskytovatel služeb odpovídá za škodu vzniklou objednateli nebo třetím osobám v souvislosti s plněním, nedodržením nebo porušením povinností dodavatele služeb dle



této smlouvy. Poskytovatel služeb se zavazuje, že objednatele na jeho výzvu odškodní za ztrátu, poškození či zničení kterékoli ze stěhovaných věcí.

5. Poskytovatel služeb se zavazuje při nakládání i vykládání stěhovaných věcí dodržovat pokyny objednatele, popř. jím pověřených osob. Koordinaci vlastních pracovníků zajistí poskytovatel služeb.
6. Stěhování bude prováděno v době **od 08:00 hodin do 15:30 hodin** v pracovní dny.
7. Objednatel zajistí parkovací místo pro vozidla poskytovatele služeb; jejich počet a velikost poskytovatel služeb objednateli oznámí nejpozději tři (3) dny předem před zahájením stěhování. Objednatel také zajistí, aby chodby a schodiště v objektech A i B, byly v době stěhování průchodné.
2. V případě, že poskytovatel služeb neprovede některou z činností dle této smlouvy z důvodů na své straně ani do dvou (2) týdnů po dni, kdy měla být vykonána podle pokynu objednatele, je objednatel, kromě uplatnění smluvní pokuty nebo odstoupení od smlouvy, oprávněn zajistit provedení těchto činností jiným způsobem nebo prostřednictvím třetí osoby, a to na náklady poskytovatele služeb.

## Čl. IX

### Odstoupení od smlouvy

1. Objednatel je oprávněn odstoupit od smlouvy z důvodů podstatného porušení smlouvy; za podstatné porušení se považuje zejména:
  - a) prodlení poskytovatele se započítáním stěhování o více než 7 kalendářních dnů;
  - b) porušení jakékoli povinnosti poskytovatele podle čl. III., VI. a VIII;
  - c) postup poskytovatele při stěhování v rozporu s pokyny objednatele.
2. Objednatel je oprávněn odstoupit od smlouvy, z důvodu probíhajícího insolvenčního řízení vůči poskytovateli.
3. Objednatel je dále oprávněn od této smlouvy odstoupit v případě, že
  - a) vůči majetku poskytovatele probíhá insolvenční řízení, v němž bylo vydáno rozhodnutí o úpadku, pokud to právní předpisy umožňují,
  - b) insolvenční návrh na poskytovatele byl zamítnut proto, že majetek poskytovatele nepostačuje k úhradě nákladů insolvenčního řízení,
  - d) poskytovatel vstoupí do likvidace.

4. Poskytovatel je oprávněn od smlouvy odstoupit v případě, že objednatel bude v prodlení s úhradou svých peněžitých závazků vyplývajících z této smlouvy po dobu delší než šedesát kalendářních dní.
5. Objednatel je oprávněn vypovědět tuto smlouvu kdykoliv s třicetidenní výpovědní lhůtou, která počíná běžet prvním dnem následujícím po doručení výpovědi. V takovém případě je poskytovatel povinen učinit již jen takové úkony, bez nichž by mohly být zájmy objednatele vážně ohroženy.
6. Účinky každého odstoupení od smlouvy nastávají okamžikem doručení písemného projevu vůle odstoupit od této smlouvy druhé smluvní straně. Odstoupení od smlouvy se nedotýká zejména nároku na náhradu škody, smluvní pokuty.



#### ČI. X

##### Smluvní pokuta a úroky z prodlení

1. Poskytovatel je povinen zaplatit objednateli za nedodržení termínu stěhování smluvní pokutu ve výši 0,2 % z ceny nedodaných služeb za každý, byť i započatý, den prodlení.
2. Objednatel je povinen zaplatit poskytovateli za prodlení s úhradou faktury úrok z prodlení ve výši 0,05 % z dlužné částky bez DPH za každý, byť i započatý, den prodlení.

#### ČI. XI

##### Kontaktní osoby

1. Za objednatele je oprávněn jednat: mjr. Ing. Jan Tabačár tel: 
2. Za poskytovatele je oprávněn jednat: Petr Novák, tel: 

#### ČI. XII

##### Závěrečná ustanovení

1. Smlouva nabývá platnosti dnem jejího uzavření, tj. dnem jejího podpisu zástupci smluvních stran a účinnosti dnem jejího zveřejnění v registru smluv dle zákona č. 340/2015 Sb., o registru smluv.
2. Obě smluvní strany prohlašují, že smlouva nebyla uzavřena v tísní, ani za jednostranně nevýhodných podmínek a na důkaz toho připojují podpisy.



3. Tato smlouva může být měněna nebo doplňována jen písemnými, číslovanými dodatky odsouhlasenými statutárními orgány obou smluvních stran, které se stanou nedílnou součástí této smlouvy.
4. Postoupení pohledávky vzniklé z této smlouvy je možné pouze na základě písemného souhlasu objednavatele.
5. Smluvní strany se dohodly, že případné postoupení práv a povinností ze smlouvy nebo její části ve smyslu § 1895 občanského zákoníku třetí osobě, je možné jen na základě dodatku ke smlouvě, uzavřeném ve smyslu odst. 3, čl. XIII. smlouvy.
6. Z důvodů právní jistoty smluvní strany prohlašují, že jejich závazkový vztah založený touto smlouvou se řídí českým právním řádem, zejména občanským zákoníkem.
7. Smluvní strany se zavazují, že veškeré spory vzniklé v souvislosti s realizací této smlouvy budou řešeny smírnou cestou. Nedojde-li k dohodě, budou spory řešeny před příslušnými obecnými soudy.
8. Smlouva je sepsána ve 3 stejnopisech, z nichž 2 obdrží objednatel a 1 zhotovitel.
9. Smluvní strany souhlasí se zveřejněním této smlouvy na veřejně přístupném elektronickém portálu.
10. Nedílnou součástí této smlouvy jsou níže uvedené přílohy:
  - Příloha č. 1 – Seznam speciální techniky. Příloha se sestává z jedné strany textu.
  - Příloha č. 2 – Mapa objektu. Příloha se sestává z jedné strany textu.
  - Příloha č. 3 – Seznam nábytku. Příloha se sestává z jedné strany textu.
  - Příloha č. 4 – Cenová nabídka poskytovatele. Příloha se sestává z jedné strany textu.
  - Příloha č. 5 – Krycí list nabídky. Příloha se sestává z jedné strany textu.

**Za poskytovatele:**

V Uhliřských Janovicích dne 24. 2. 2018

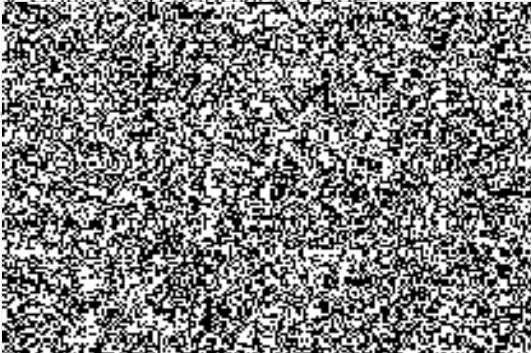

**Za objednatele:**

V Praze dne 23. 02. 2018









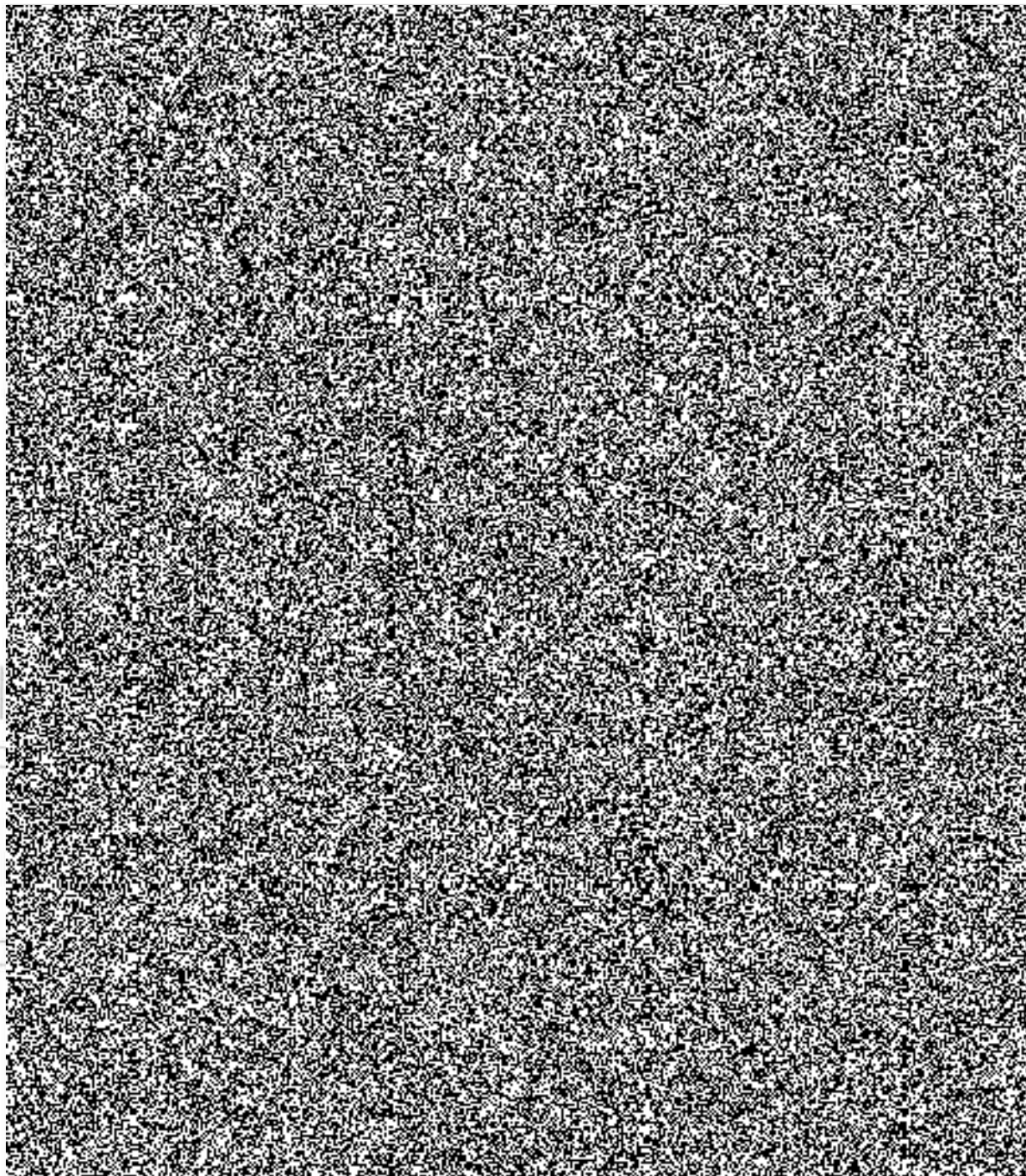



## Místo plnění OKTE, Vašíčkova 3081, Kladno

Předmět	Počet jednotek (ks)	Cena za 1 ks bez DPH	Cena za 1 ks s DPH	Cena celkem bez DPH	Cena celkem s DPH
židle kancelářská					
stolek					
stůl kancelářský					
kontejner- šuplíky					
sedací souprava + válenda					
skříňka + knihovna					
kopírovací stroj					
<b>CELKEM</b>					









**KRYCÍ LIST NABÍDKY**

k veřejné zakázce malého rozsahu na služby dle zákona č. 134/2016 Sb., o zadávání veřejných zakázek, v platném znění

**Název zakázky: „STĚHOVÁNÍ OKTE“**

Identifikační údaje účastníka zadávacího řízení	
Obchodní firma nebo název (jedná-li se o právnickou osobu) Obchodní firma nebo jméno a příjmení (jedná-li se o fyzickou osobu)	<b>Petr Novák</b>
Sídlo (jedná-li se o právnickou osobu) Místo podnikání, popř. místo trvalého pobytu (jedná-li se o fyzickou osobu)	 <b>28504 Uhl. Janovice</b>
IČ	<b>76559114</b>
Telefon	
FAX	<b>0</b>
E-mail	
Datová schránka	<b>zrkxt7k</b>
Kontaktní osoba pro jednání ve věci nabídky	<b>Petr Novák</b>

<b>CENOVÁ NABÍDKA</b>	Cena v Kč bez DPH	DPH v Kč	Cena v Kč s DPH
Stěhování nábytek (Cena celkem z přílohy č. 3 návrhu smlouvy)			
Stěhování speciální technika (Cena celkem z přílohy smlouvy č. 1)			
<b>Celkem</b>	<b>456000,-</b>	<b>95735,-</b>	<b>551736,-</b>

V... Uhl. Janovice ..... dne..... 18.2.2018.

