

Odběratel Statutární město Ústí nad Labem  Velká Hradební 2336/8 401 00 Ústí nad Labem Česká Republika DIČ CZ00081531 IČ 00081531 www.usti-nad-labem.cz	Číslo objednávky Z211160147 Vaše reference
Fakturační adresa (adresa příjemce) Statutární město Ústí nad Labem Úřad MO - město Velká Hradební 2336/8A 401 00 Ústí nad Labem Česká republika	Adresa dodavatele P - EKO s.r.o. Klimentská 1746/52 11000 Praha Česká republika Datum vystavení dokladu 12.10.2016 Pož. datum příjmu Způsob platby Bankovním převodem Platební podmínky Splatnost 21 dnů Způsob dodávky
Sídlo dodavatele P - EKO s.r.o. Klimentská 1746/52 11000 Praha Česká republika Číslo dodavatele F-004064 DIČ dodavatele CZ47310669 IČ dodavatele 47310669	

Popis	Měrná Množství jednotka	Jednotková cena	Cena celkem
-------	----------------------------	--------------------	----------------

Na základě Rámcové smlouvy ze dne 13.3.2013 u Vás
objednáváme řezy stromů:

- dle pokynů OŽP a ODaM u trolejových vedení dle
vyznačených bodů (20 - 29)

- v ul.V.Hradební řez částí stromů zasahujících k
domům na vyznačených plochách v mapě

Termín ukončení prací: 31.12.2016

Ceny: smluvní

Přílohy: pokyny, foto, mapy

Celkem CZK

0,00

Na faktuře uvádějte číslo objednávky a jméno nákupčího

Odbor
Nákupčí
Telefon
E-mail

Oddělení údržby zeleně

Vystavil

ÚŘAD
3

Příkazce operace

Správce rozpočtu

[REDACTED]

Od: [REDACTED]
Odesláno: 5. října 2016 11:00
Komu: [REDACTED]
Předmět: domy ABC, Růžový palouček
Přílohy: mapa - ul. Velká Hradební.png; PA042171.JPG; PA042172.JPG; PA042177.JPG; PA032157.JPG
Podepsáno: [REDACTED]

[REDACTED]
byla u nás paní (i u vás) s tím, že u ABC domů jim větve zasahují na balkon a bylo by potřeba je odstranit. Byla jsem se tam podívat, všechny domy mají novou fasádu a u všech tří domů z jedné strany se stromy (větve) dotýkají fasády.

Chtěli bychom vás požádat o úpravu větví tak, aby se fasády nedotýkaly a zároveň jsou v korunách suché větve, tak ty odstranit.

Stromy rostou na p.p.č.2493/1, k.ú. Ústí nad Labem.

A ještě k ul. Růžový palouček, volala mi paní z té ulice (možná i vám), kdy už jako odstraníme tu suchou sakuru a ty dva pařízky (jsou tak 30 cm nad terénem) a že i ty keře byly lépe upravované. Tak jen poprosím, na tu sakuru už je rozhodnutí, tak vytáhnout a pak odstranit ty pařízky (víc u země). Vůbec tady netuším jak je to s dosadbou, správně by se měly dosadit 3 ks i za tamty 2 pokácené...ale nevím, já na to nic nemám.

[REDACTED]

ABC domy - ul. Velká Hradební





[REDACTED]

Od: [REDACTED]
Odesláno: 26. září 2016 10:12
Komu: [REDACTED]
Předmět: Úpravy větví stromů u trolejového vedení
Přílohy: Zápis z výjezdu - úprava větví.pdf
Podepsáno: [REDACTED]

Příznak pro zpracování: Zpracovat
Stav příznaku: Opatřeno příznakem

[REDACTED]
na základě šetření (+ zápisu z výjezdu), kdy se řešily nutné zásahy do dřevin, jejichž větve zasahují do trakčního vedení, bychom Vás chtěli požádat o:

- řez větví u javorů stříbrných na p.p.č. 1530/1, k.ú. Ústí nad Labem – provedení obvodové redukce a to tak, aby byly větve alespoň 1 m od vedení
- obvodovou redukci u lípy na p.p.č. 1450/3, k.ú. Ústí nad Labem
- řez keřů a stromů zasahujících do průjezdního profilu komunikace, a to na p.p.č.4232, k.ú. Ústí nad Labem (serpentina od Vladimíru nahoru)
- zvýšení průjezdního profilu a malou obvodovou redukci u lip v ul. Palachova vedle Městských sadů a ul. Sadová na p.p.č. 4210/2, 4210/1, 4214, k.ú. Ústí nad Labem
- zkrácení větví, aby nezasahovaly do trakčního vedení – neprovádět obvodovou redukci u platanů v ul. Palachova na p.p.č. 1957, k.ú. Klíše
- citlivě provést řez stromů v ul. Na Popluží, p.p.č. 1969/1, k.ú. Klíše – detailní redukce, prosvětlení korun a zvýšení podchozího profilu – vše provádět na etapy

Všechny řezy a úpravy by se měly provádět dle popisu v Zápisu z výjezdu, kde jsou přílohou také mapy jednotlivých úprav.

[REDACTED]

Magistrát města Ústí nad Labem
Odbor dopravy a majetku

[REDACTED]

MAGISTRÁT MĚSTA ÚSTÍ NAD LABEM

odbor životního prostředí
Velká Hradební 8, 401 00 Ústí nad Labem

Vyřizuje / tel.: [redacted]
Ústí nad Labem 22.7.2016

Zápis z výjezdu s DPMUL

Dne 22.7.2016 bylo provedeno ve městě Ústí nad Labem, při kterém byly hodnoceny nutné zásahy – prořezy dřevin, zasahujících do průjezdního profilu a trakčního vedení.

Přítomni:

[redacted] – dendrolog OŽP MmÚ
[redacted] referent ODM MmÚ
[redacted] mistr střediska Údržba PTZ a správa sítí DPMUL

Lokality s dřevinami zasahujícími do průjezdního profilu a trakčního vedení a doporučení vhodných postupů a rozsahu prořezu

1. Platan v parku před radnicí

p.p.č. 198 k.ú. Neštětice

správce MO Neštětice

Nutno provést mírnou obvodovou redukci větví zasahujících do blízkosti trakčního vedení. Velikost ran max. 5 cm, výjimečně 10 cm, řez musí být veden vždy na postranní větve. Zásah provést tak, aby větve byly minimálně ve vzdálenosti 1 m od trakčního vedení.

2. Javor klen

p.p.č. 707/44 k.ú. Neštětice

správce MO Neštětice

Nutno provést mírnou obvodovou redukci větví zasahujících do blízkosti trakčního vedení. Velikost ran max. 5 cm, řez musí být veden vždy na postranní větve, nebo na větvní kroužek. Zásah provést tak, aby větve byly minimálně ve vzdálenosti 1 m od trakčního vedení.

3. Ořešák královský

p.p.č. 128 k.ú. Mojžíř

vlastník [redacted]

Nutno provést mírnou obvodovou redukci větví zasahujících do blízkosti trakčního vedení. Velikost ran max. 5 cm, řez musí být veden vždy na postranní větve, nebo na větvní kroužek. Zásah provést tak, aby větve byly minimálně ve vzdálenosti 1 m od trakčního vedení. Soukromý vlastník, je nutno kontaktovat vlastníka, aby zásah provedl, v případě, že jej neprovede je oprávněn provést zásah DPMUL.

4. Javorovec jasanolistý

p.p.č. 230/13 k.ú. Mojžíř

správce MO Neštětice

Nutno provést obvodovou redukci větví zasahujících do blízkosti trakčního vedení. Velikost ran max. 5 cm, řez musí být veden vždy na postranní větve, nebo na větvní kroužek. Zásah provést tak, aby větve byly minimálně ve vzdálenosti 1 m od trakčního vedení. Zvážit pokácení dřeviny (vzhledem k habitu a zdravotnímu stavu) a jako náhradní výsadbu zvolit okrasné slivoně - sakury jako doplnění výsadby, která zde již je.

5. Jasan ztepilý

p.p.č. 275 k.ú. Mojžíř

vlastník Pozemkový úřad

Vzhledem k zdravotnímu stavu dřeviny – poškození houbovým onemocněním chalara jasanů, doporučuji odstranění dřeviny. Ke kácení je nutné povolení orgánu ochrany přírody a krajiny. O kácení žádá vlastník.

6. Památný strom – lípa

p.p.č. 845 k.ú. Neštětice

správce MO Neštětice

V rámci plánované péče o dřevinu provést mírnou obvodovou redukci směrem k trakčnímu vedení v nezbytně nutném rozsahu, tak, aby zůstala zachována estetická hodnota dřeviny.

7. Ořešák královský

p.p.č. 1251 k.ú. Neštětice

vlastník Michňo Jan

Nutno provést obvodovou redukci větví zasahujících do blízkosti trakčního vedení. Velikost ran max. 10 cm, řez musí být veden vždy na postranní větve, nebo na větevní kroužek. Zásah provést tak, aby větve byly minimálně ve vzdálenosti 1 m od trakčního vedení. Soukromý vlastník, je nutno kontaktovat vlastníka, aby zásah provedl, v případě, že jej neprovede je oprávněn provést zásah DPMUL.

8. Vrby bílé - skupina

p.p.č. 1426/1 k.ú. Neštětice

vlastník [REDACTED]

Nutno provést obvodovou redukci větví zasahujících do blízkosti trakčního vedení. Velikost ran max. 10 cm, řez musí být veden vždy na postranní větve, nebo na větevní kroužek. Zásah provést tak, aby větve byly minimálně ve vzdálenosti 1 m od trakčního vedení. Soukromý vlastník, je nutno kontaktovat vlastníka, aby zásah provedl, v případě, že jej neprovede je oprávněn provést zásah DPMUL.

9. Souvislý porost

p.p.č. 861/1, 855/1, 861/379 k.ú. Krásné Březno

správce MO Neštětice

Keře a mladé stromy zasahují do průjezdního profilu komunikace. Je nezbytné provést boční řez těchto keřů, tak aby všechny keře byly za svodidly.

10. Porost dřevin, akáty, jasaný

p.p.č. 861/1 k.ú. Krásné Březno

správce MO Neštětice

Nutno provést obvodovou redukci větví zasahujících do blízkosti trakčního vedení. Velikost ran max. 5 cm, řez musí být veden vždy na postranní větve, nebo na větevní kroužek. Zásah provést tak, aby zůstala zachována estetická hodnota dřevin a přitom větve zasahovaly aspoň 1 m od trakčního vedení.

11. Stromořadí lísky turecké

p.p.č. 861/3 k.ú. Krásné Březno

správce ODM MmÚ

U stromů provést výchovný řez se zaměřením na postupné zvýšení korun a zajištění podchozí výšky. Ze strany od komunikace zároveň provést detailní obvodovou redukci (pouze zahradnickými nůžkami) a to tak, že bude řez veden spíše na vnější pupeny, aby se dosáhlo užšího typu koruny.

12. Bříza

p.p.č. 1749 k.ú. Krásné Březno

správce ODM MmÚ

Provést zakrácení nejtenčích větví zasahujících k trakčnímu vedení. Nezasahovat do větví nižších řádů. Vzdálenost od trakčního vedení je optimálně 1 m.

13. Javory stříbrné

p.p.č. 861/256 k.ú. Krásné Březno

správce MO Neštěmice

Nutno provést redukci větví zasahujících nad trakční vedení. Provést spíše odstranění celých větví na větevní kroužek, nežli zakracovat. Zásah provést tak, aby zůstala zachována estetická hodnota dřevin a přitom větve zasahovaly optimálně 1 m od trakčního vedení.

14. Javorovce

p.p.č. 5081/2 k.ú. Ústí nad Labem

správce MO Severní Terasa

Nutno provést obvodovou redukci větví zasahujících do blízkosti trakčního vedení. Velikost ran max. 5 cm, řez musí být veden vždy na postranní větve, nebo na větevní kroužek. Zásah provést tak, aby zůstala zachována estetická hodnota dřevin a přitom větve zasahovaly aspoň 1 m od trakčního vedení. Do budoucna zvážit obměnu za jiný taxon.

15. Javorovce

p.p.č. 4949/318, 4949/336 k.ú. Ústí nad Labem

správce MO Severní Terasa

V rámci pasportu bude provedeno zhodnocení porostu a návrhu řešení. Dřeviny v tomto porostu do značné míry prosychají, některé stromy musely být pokáceny ze zdravotních důvodů, další stromy jsou ve špatném zdravotním stavu. Pravděpodobně bude provedena pěstební probírka a náhradní výsadba za jiný vhodnější taxon. U dřevin, které budou ponechány by pak byl proveden zdravotní řez.

16. Třešeň

p.p.č. 4949/306 k.ú. Ústí nad Labem

správce MO Severní Terasa

Neperspektivní jedinec. Jedná se o náhodně vyrostlou třešeň, která nebyla odstraněna v rámci údržby. Doporučuji její odstranění. Ke kácení není nutné povolení orgánu ochrany přírody, protože se jedná o ovocný strom rostoucí na parcele vedené v KN jako ostatní plocha s využitím zeleň.

17. Porost

p.p.č. 4949/643k.ú. Ústí nad Labem

správce MO Severní Terasa

Nutno provést zakrácení a odstranění větví zasahujících do blízkosti trakčního vedení. Velikost ran max. 10 cm, řez musí být veden vždy na postranní větve, nebo na větevní kroužek. Zásah provést tak, aby zůstala zachována estetická hodnota dřevin a přitom větve zasahovaly aspoň 1 m od trakčního vedení. V rámci pasportu bude provedeno zhodnocení porostu a návrhu řešení, v porostu by bylo vhodné provést pěstební probírku.

18. Břízy

p.p.č. 4949/200 k.ú. Severní Terasa

správce MO Severní Terasa

Provést zakrácení nejtenčích větví zasahujících k trakčnímu vedení. Nezasahovat do větví nižších řádů. Vzdálenost od trakčního vedení je optimálně 1 m.

19. Souvislý porost

p.p.č. 4949/617, 4949/284 k.ú. Ústí nad Labem

správce MO Severní Terasa

Keře a mladé stromy zasahují do průjezdního profilu komunikace. Je nezbytné provést boční řez těchto keřů, tak aby všechny keře byly za svodidly.

20. Javory stříbrné

p.p.č. 4923/3 k.ú. Ústí nad Labem

správce MO Město

p.p.č. 1530/1 k.ú. Ústí nad Labem

správce ODM MmÚ

Nutno provést obvodovou redukci větví zasahujících do blízkosti trakčního vedení. Velikost ran max. 5 cm, řez musí být veden vždy na postranní větve, nebo na větevnický kroužek. Zásah provést tak, aby větve byly minimálně ve vzdálenosti 1 m od trakčního vedení.

21, 22, 23. Javorovce

p.p.č. 4921/16, 810/78 k.ú. Ústí nad Labem

správce MO Město

Nutno provést obvodovou redukci větví zasahujících do blízkosti trakčního vedení. Velikost ran max. 5 cm, řez musí být veden vždy na postranní větve, nebo na větevnický kroužek. Zásah provést tak, aby zůstala zachována estetická hodnota dřevin a přitom větve zasahovaly aspoň 1 m od trakčního vedení. Do budoucna zvážit obměnu za jiný taxon.

24. Lípa

p.p.č. 1450/3 k.ú. Ústí nad Labem

správce ODM MmÚ

Nutno provést obvodovou redukci větví zasahujících do blízkosti trakčního vedení. Velikost ran max. 5 cm, řez musí být veden vždy na postranní větve, nebo na větevnický kroužek. Zásah provést tak, aby zůstala zachována estetická hodnota dřevin a přitom větve zasahovaly aspoň 1 m od trakčního vedení. Zároveň provést zdravotní řez s důrazem na zachování habitu dřeviny.

25. Javorovec

p.p.č. 1641 k.ú. Ústí nad Labem

správce MO město

Neperspektivní jedinec ve špatném zdravotním stavu. Doporučuji její odstranění.

26. Souvislý porost

p.p.č. 1860 k.ú. Ústí nad Labem

správce MO Město

p.p.č. 4232 k.ú. Ústí nad Labem

správce ODM MmÚ

Keře a stromy zasahují do průjezdního profilu komunikace. Je nezbytné provést boční řez těchto keřů, tak aby byl zajištěn průjezdní profil.

27. Stromořadí lípy srdčité

p.p.č. 4210/2, 4210/1, 4214 k.ú. Ústí nad Labem

správce ODM MmÚ

U stromů provést výchovný řez se zaměřením na postupné zvýšení korun a zajištění podchozí výšky. Ze strany od komunikace zároveň provést detailní obvodovou redukci (pouze zahradnickými nůžkami) a to tak, že bude řez veden spíše na vnější pupeny, aby se dosáhlo užšího typu koruny. Oprava řezů provedených DPMUL.

28. Stromořadí platanu

p.p.č. 1957 k.ú. Klíše správce ODM MmÚ

U stromů provést detailní redukci. Pouze zakrácení větví tak, aby nedocházelo k jejich zasahování do trakčního vedení. Prořez je nutno provádět velmi citlivě, nezasahovat do staršího dřeva, nebo zasahovat pouze v nezbytné míře. Velikost ran max. 10 cm, spíše 5 cm. Prořez je nutno provést v blízké době.

29. Stromořadí lípy srdčité

p.p.č. 1969/1 k.ú. Klíše správce ODM MmÚ

U stromů provést detailní redukci a prosvětlení korun. Prořez je nutno provádět velmi citlivě, nejlépe v několika etapách, kdy dojde postupné úpravě korun tak, aby nezasahovaly až k trakčnímu vedení. U tohoto stromořadí došlo k zanedbání pravidelné péče, díky čemuž jsou koruny přehoustlé. Při prořezu se zaměřit také na zajištění podchozí výšky. Prořez je nutno provést v blízké době.

Zapsala 22.7.2016



Příloha – mapový zákes
Strom č. 1



Strom č. 2

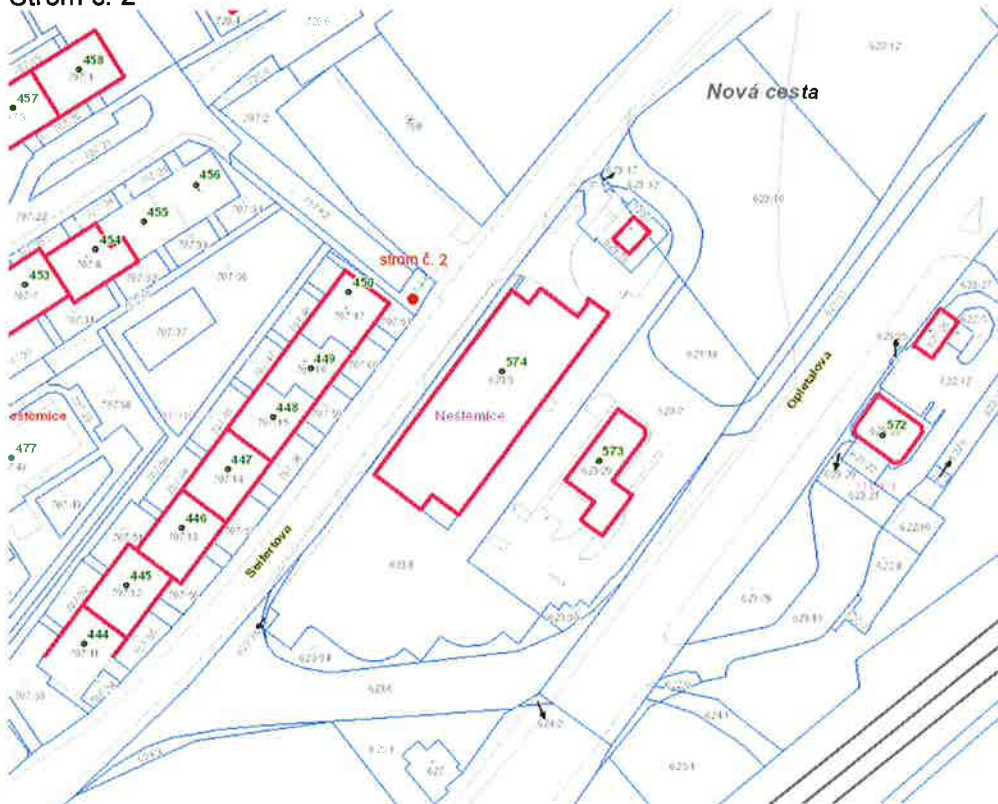

Strom č. 3

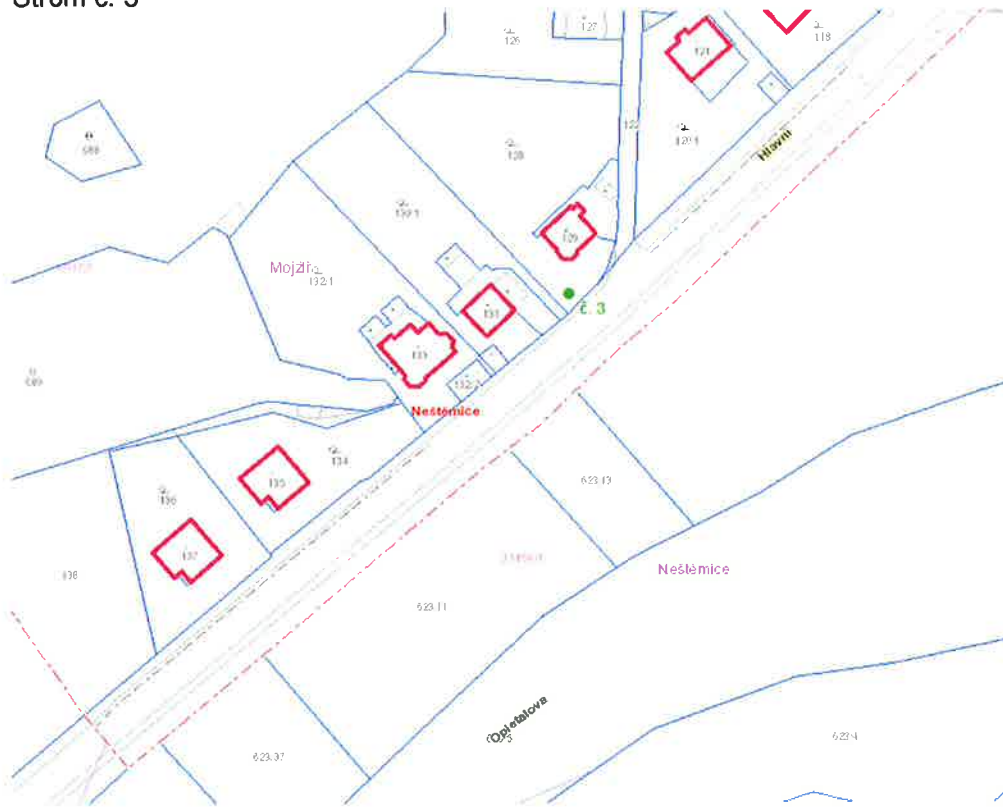

Strom č. 4

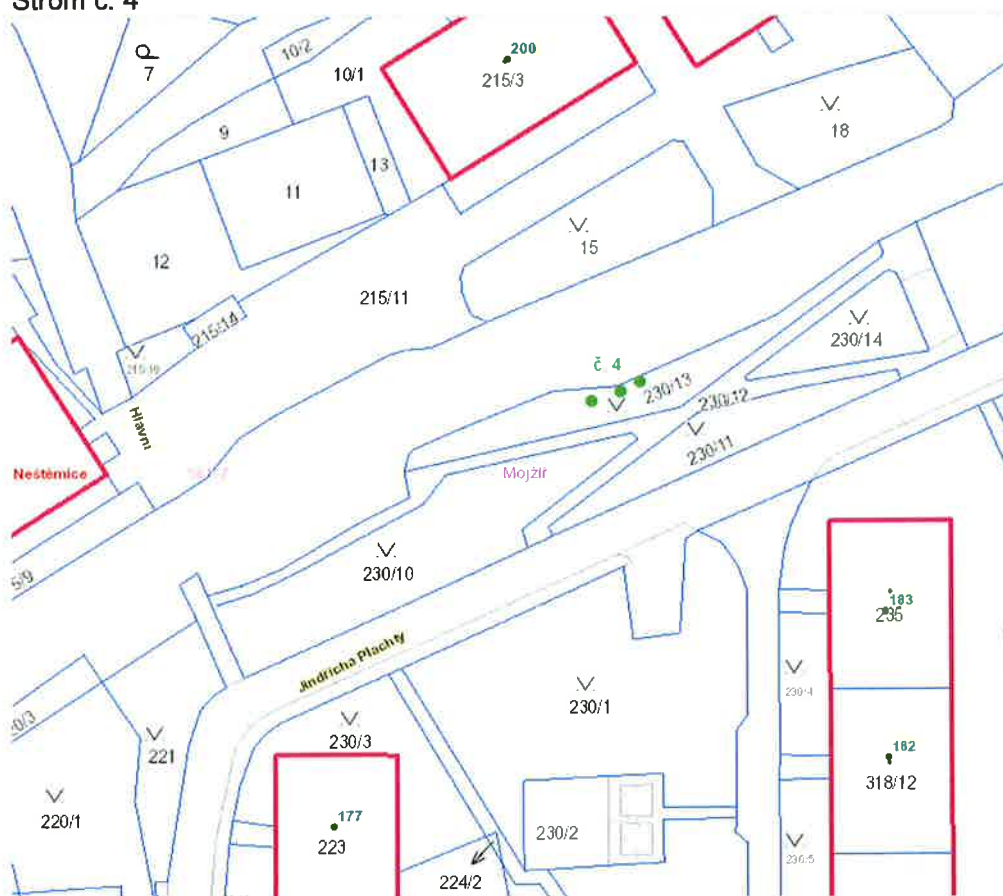

Strom č. 5

7

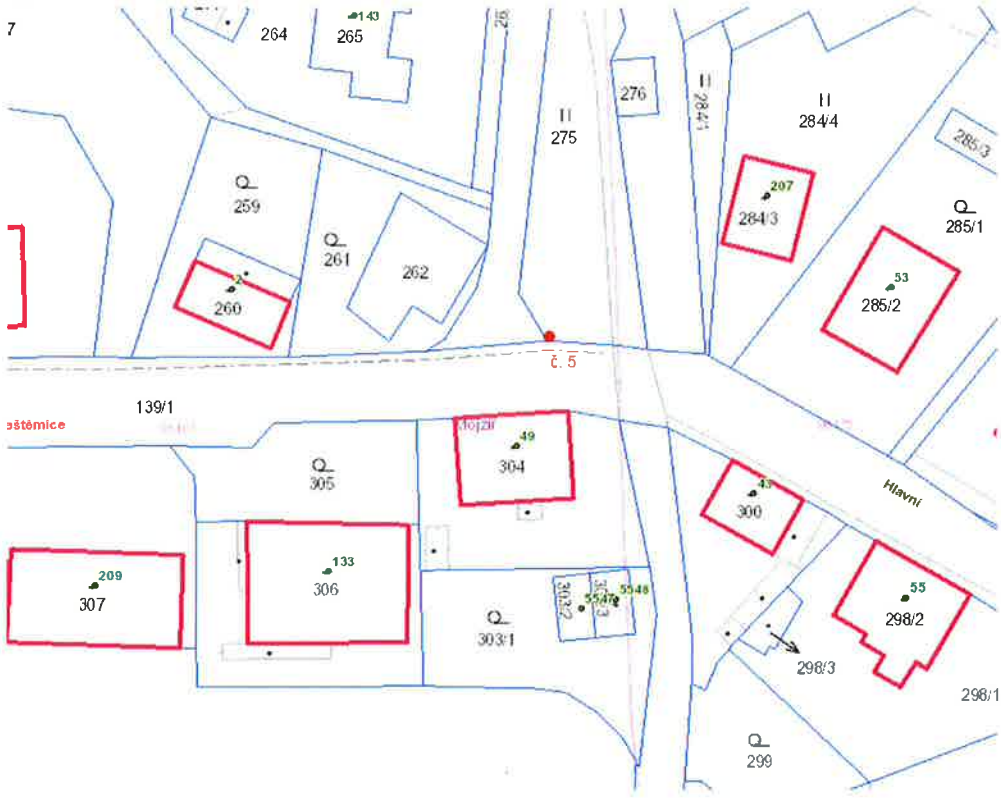

Strom č. 6

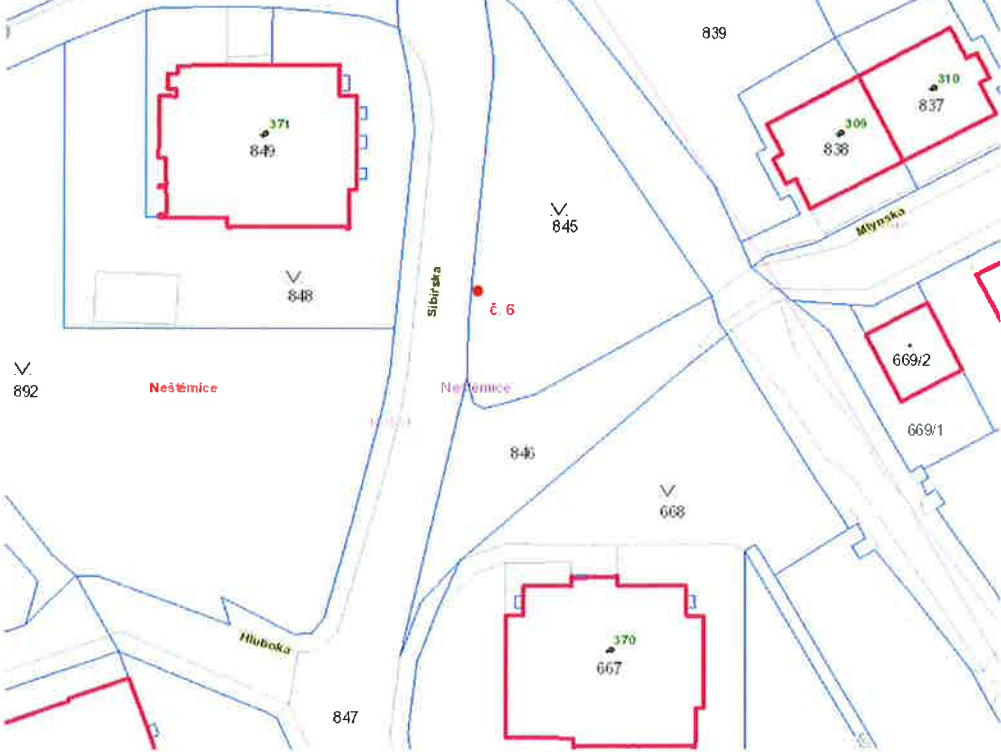

Strom č. 7

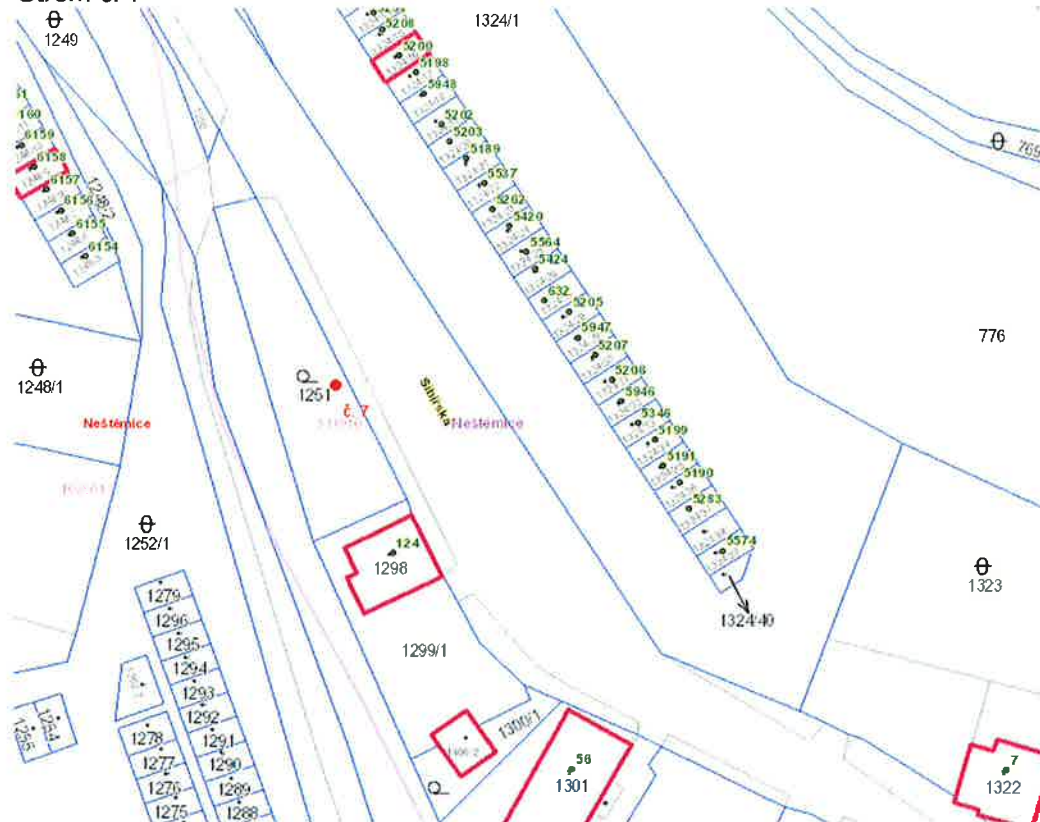

Skupina stromů č. 8

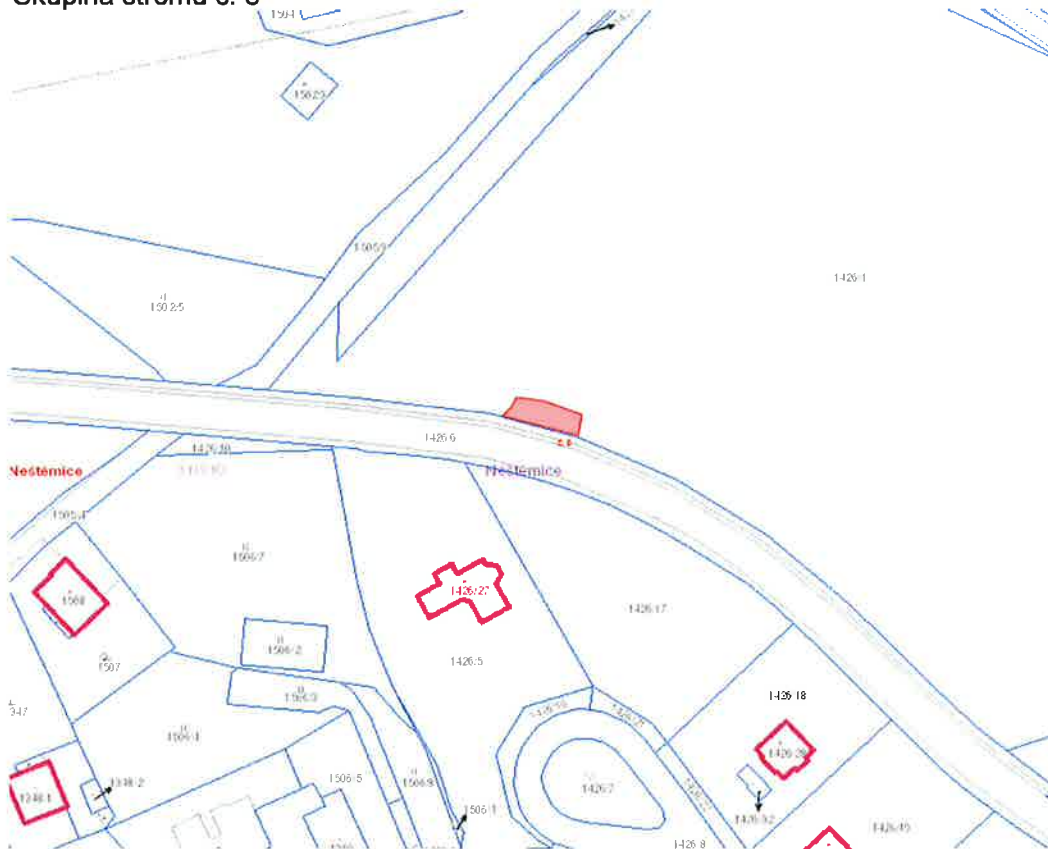

Porost č. 9

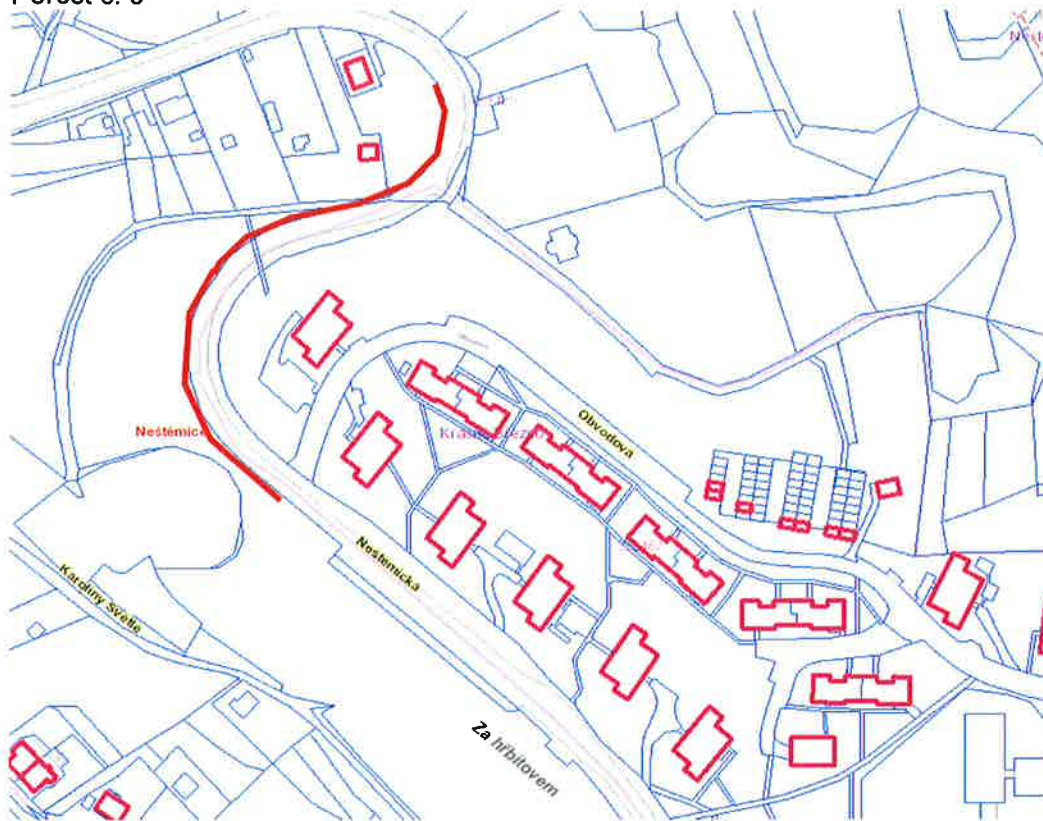

Porost č. 10

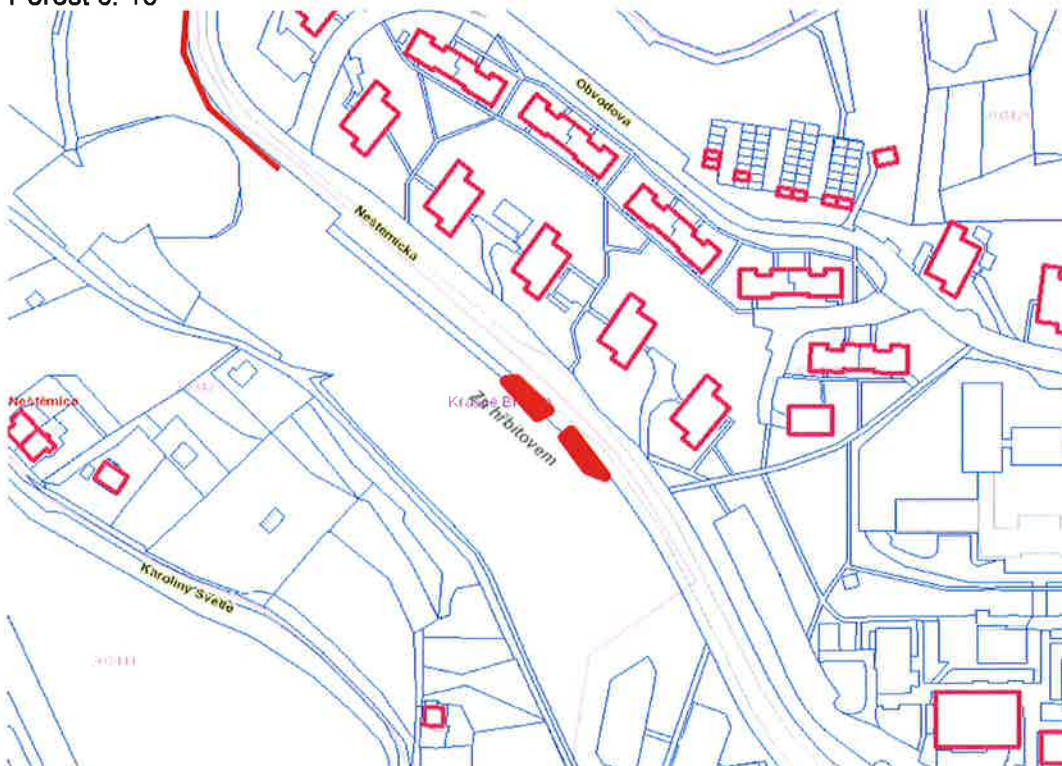

Stromořadí č. 11

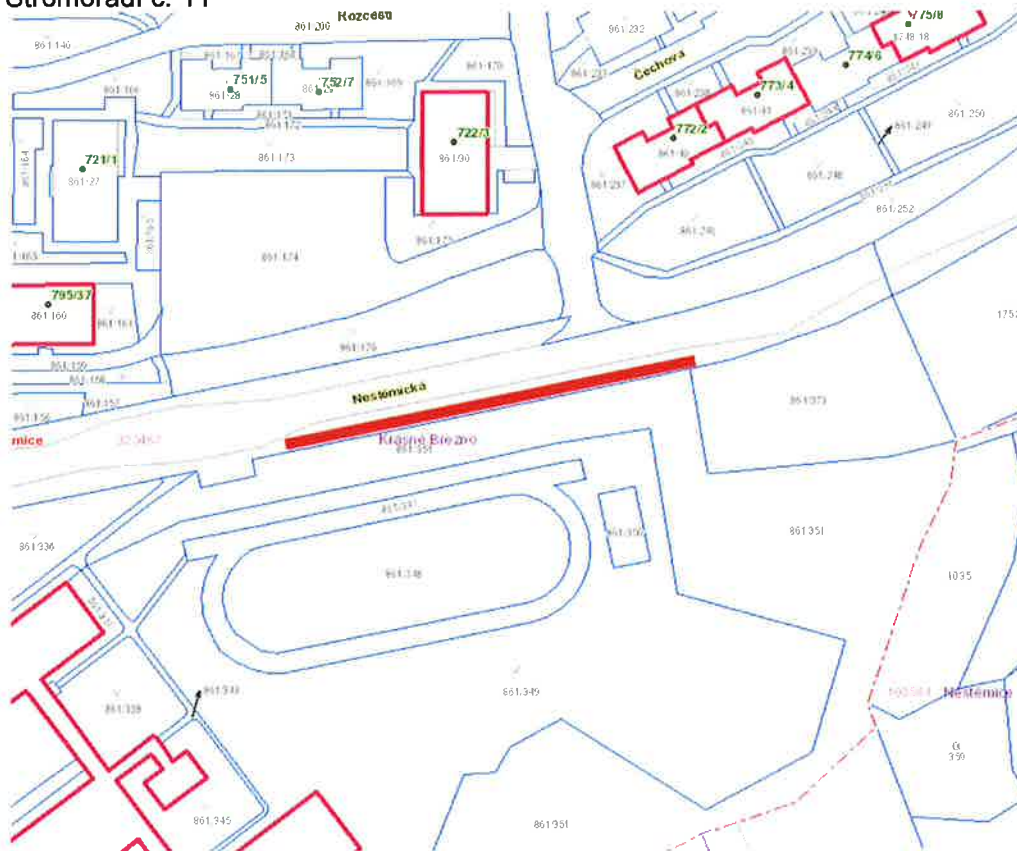

Strom č. 12 a skupina stromů č. 13

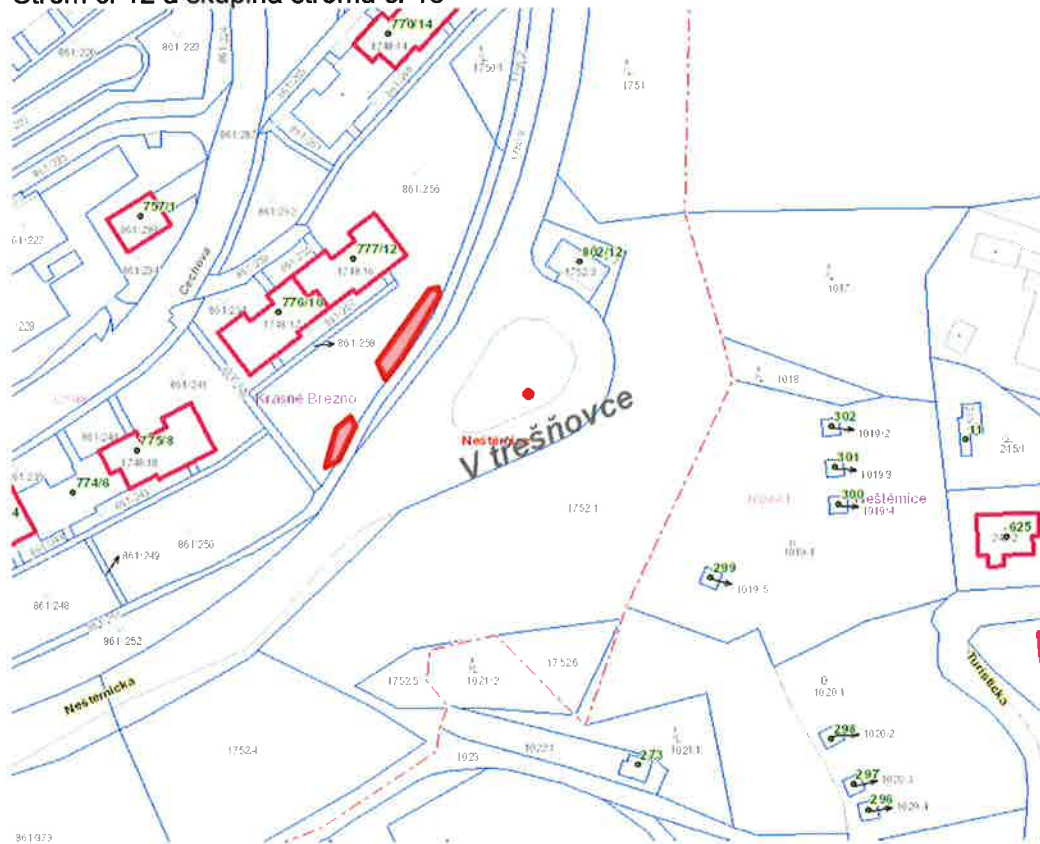

Porost č. 14

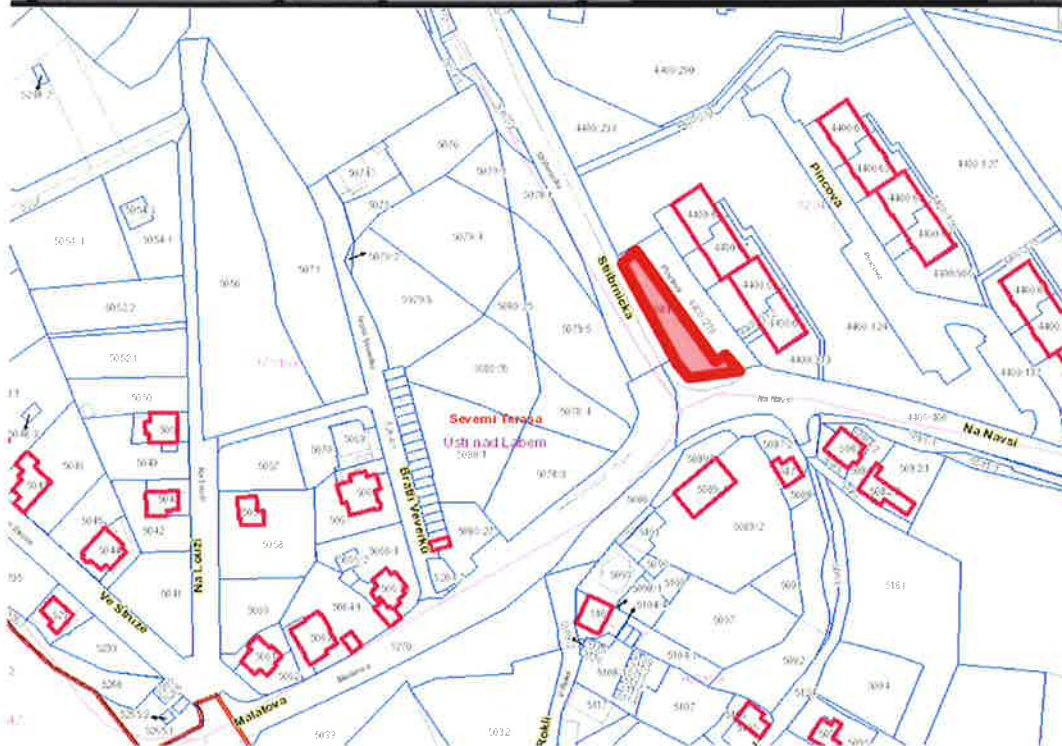

Porost č. 15



Strom č. 16 a porost č. 17

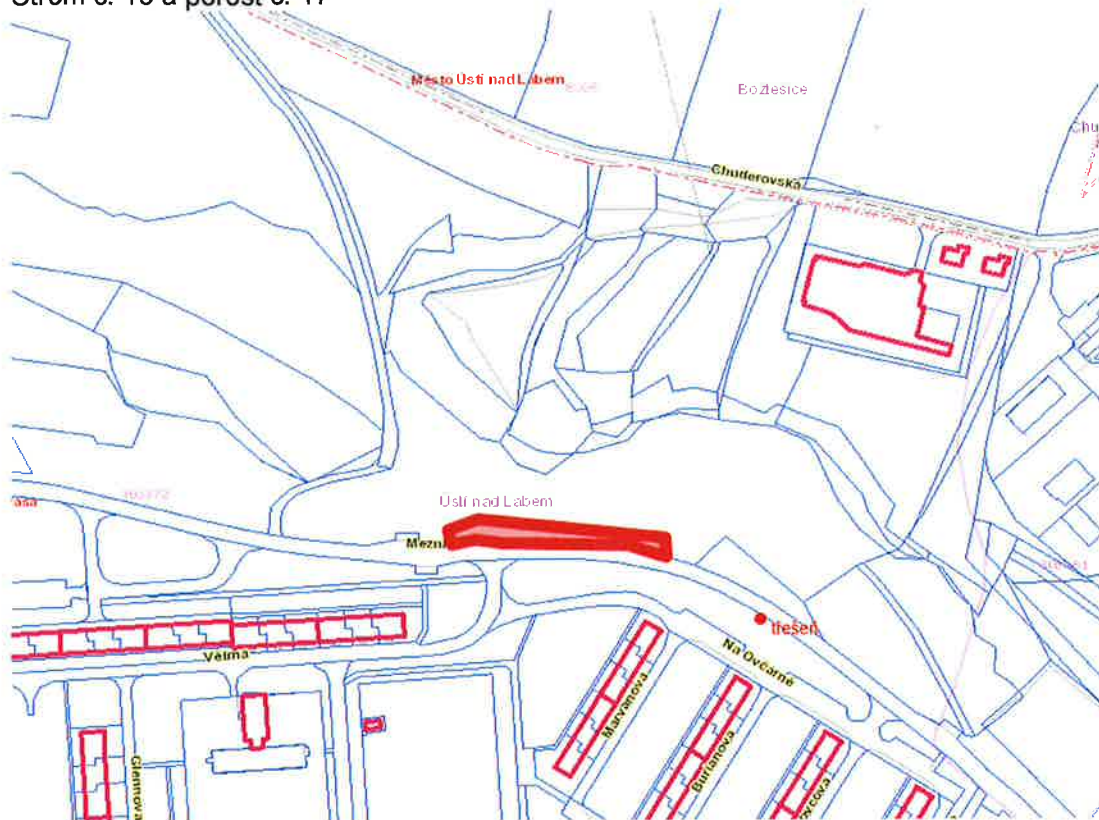

Skupina stromů č. 18



Porost keřů č. 19



Stromořadí č. 20



Stromy č. 21, 22, stromořadí 23

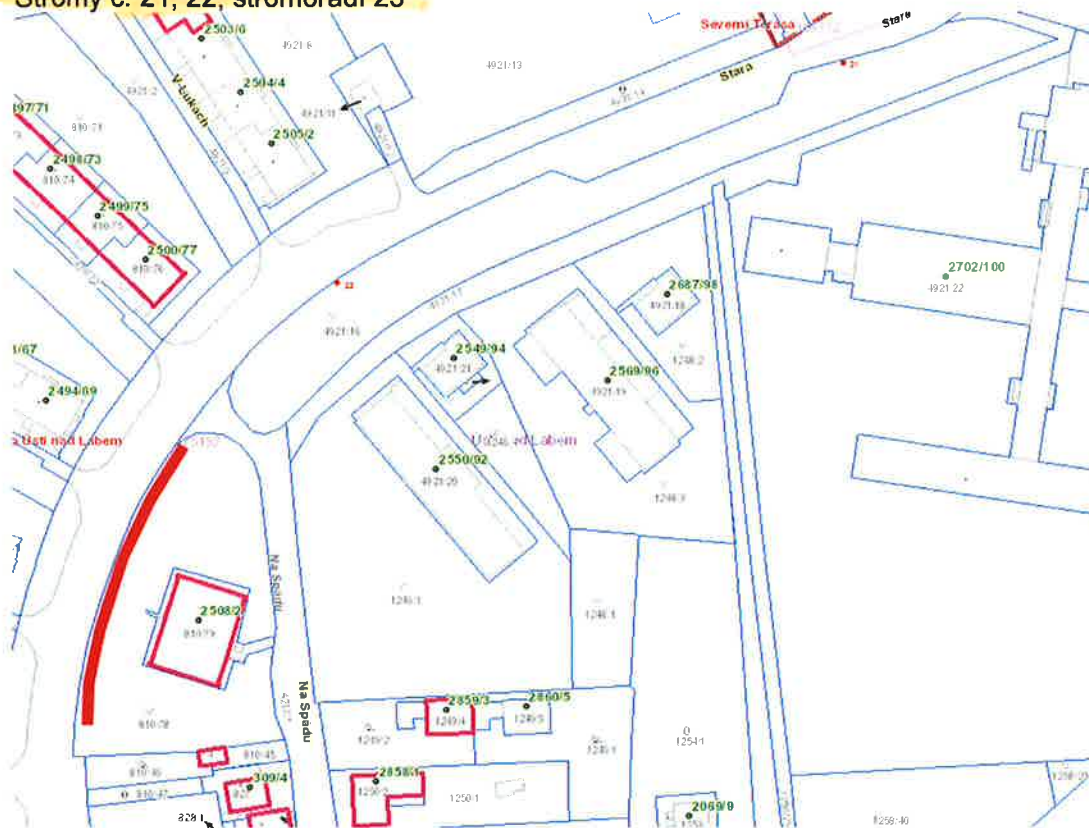

Strom č. 24



Strom č. 25, porost dřevin č. 26

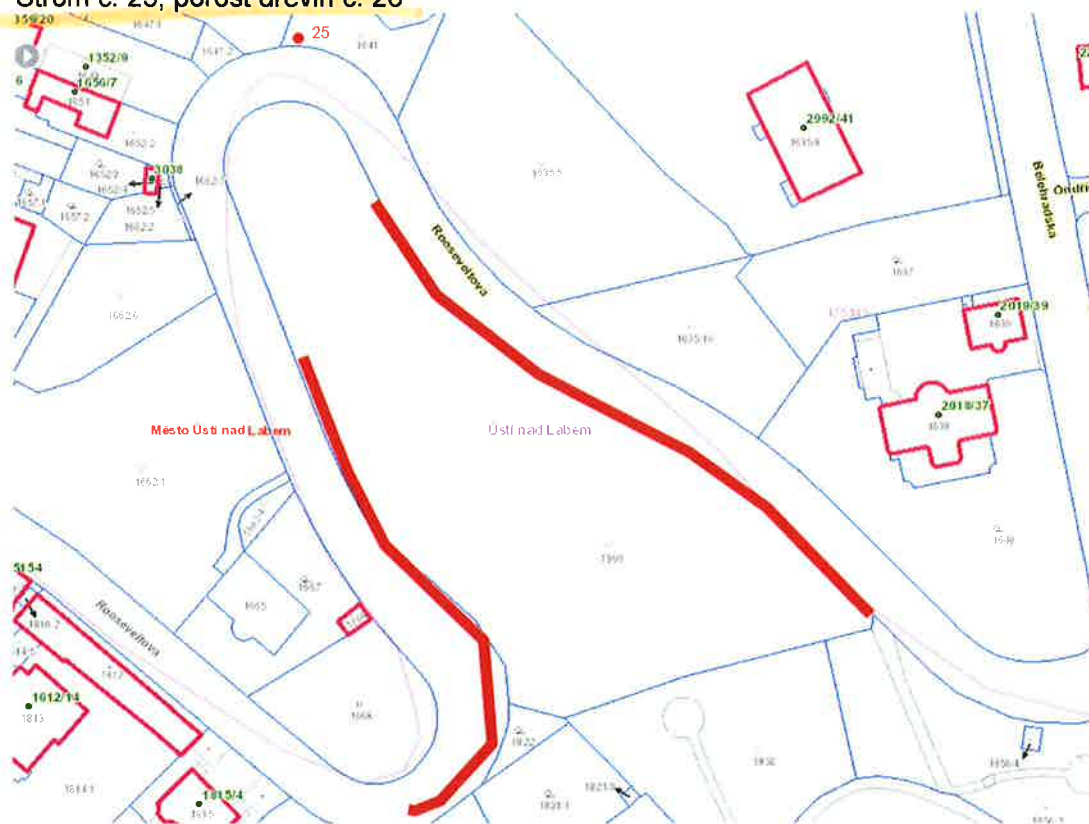

Stromořadí č. 27

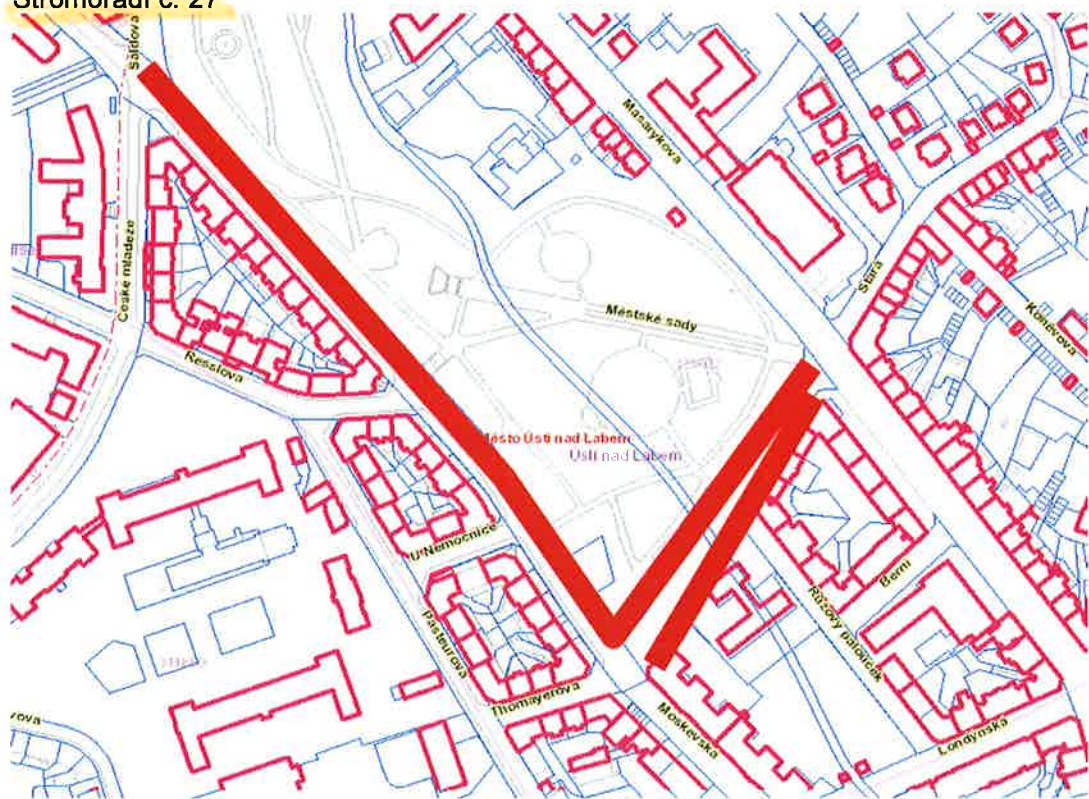

Stromořadí č. 28



Stromořadí č. 29



