

**SMLOUVA O PROVÁDĚNÍ KOMPLEXNÍCH
LESNICKÝCH ČINNOSTÍ A O PRODEJI DŘÍVÍ – do 31. 12. 2021**

Číselný kód části veřejné zakázky : **101203**
Název části veřejné zakázky : **Město Albrechtice sever**

uzavřená podle zákona č. 89/2012 Sb., občanského zákoníku, ve znění pozdějších předpisů

(dále jen „*Smlouva*“)

I. Smluvní strany

1. Lesy České republiky, s. p.

se sídlem Hradec Králové, Nový Hradec Králové, Přemyslova 1106/19, PSČ 500 08
zapsán v obchodním rejstříku vedeném Krajským soudem v Hradci Králové,
oddíl AXII, vložka 540

IČO: 421 96 451, DIČ: CZ42196451

zastoupen [REDACTED], ředitelem Krajského ředitelství Šumperk

bankovní spojení: Komerční banka, a.s., pobočka Hradec Králové

číslo účtu: [REDACTED]

(dále jen „*Lesy ČR*“)

a

2. LDF Rožnov a.s.

se sídlem Žižkova 511, 74741 Hradec nad Moravicí
zapsaná v obchodním rejstříku vedeném u KS v Ostravě,
oddíl B, vložka 2162

IČO: 25840479, DIČ: CZ25840479

zastoupená panem [REDACTED], předsedou představenstva

bankovní spojení: Česká spořitelna a.s.

číslo účtu: [REDACTED]

(dále jen „*Smluvní partner*“)

II. Definice některých pojmů

Při výkladu Smlouvy budou níže uvedené pojmy vykládány takto:

„Číselník“

je evidenční doklad o výrobě dříví vystavený Smluvním partnerem, který obsahuje minimálně údaje o Smluvním partnerem vytěžené dřevní hmotě, jejím rozměru, ceníkovém kódu dříví, objemu, hmotnosti, počtu oddenků a Porost, kde byla těžba provedena. Číselník zejména plní funkci předávacího protokolu při prodeji dříví Smluvnímu partnerovi dle Smlouvy.

„ČSÚ“

je Český statistický úřad.

„DP“	jsou Doporučená pravidla pro měření a třídění dříví v České republice platná od 1. 1. 2008, která jsou zpracována (a aktualizována) za účasti správců a majitelů lesů, svazů zastupujících podnikatelské subjekty působící v lesním hospodářství, svazů zpracovatelů dřeva, vysokých škol, obchodních společností i největších zpracovatelů dřeva v ČR.
„DPH“	je daň z přidané hodnoty ve smyslu zákona č. 235/2004 Sb., o dani z přidané hodnoty, ve znění pozdějších předpisů.
„Fiktivní porost“	je Porost, který není součástí prostorového rozdělení lesa. V případě Těžební činnosti Fiktivní porost dále neobsahuje výčet dřevin, průměrnou hmotnatost, termín a technologii provedení. Fiktivní porost je projektován jako předpoklad sumárních požadavků Pěstebních činností a Těžebních činností závislých zejména na povětrnostních a klimatických jevech, které proto nelze předem umístit do konkrétního Porostu.
„Hroubí“	je nadzemní část stromu od 7 cm v průměru s kůrou, bez hmoty Pařezu; Hroubí stromu je tvořeno Hroubím kmene a Hroubím větví. Do Hroubí se pro účely Smlouvy započítává i celý objem tyčí.
„Indexy cen dříví“	jsou indexy cen v lesnictví (surové dříví) VLASTNÍCI (předchozí období = 100) a indexy cen v lesnictví (surové dříví) NEVLASTNÍCI (předchozí období = 100), vyhlašované ČSÚ pro jednotlivé jakosti dřevin. Pro účely cenových úprav dle Smlouvy bude použita kombinace těchto indexů v poměru 1:1 (VLASTNÍCI : NEVLASTNÍCI), a to jak u dříví listnatého, tak u dříví jehličnatého.
„Indexy mezd“	jsou indexy vyjadřující čtvrtletní změnu vývoje průměrné hrubé měsíční mzdy v odvětví Zemědělství, lesnictví a rybářství odvozené z výše průměrné hrubé měsíční mzdy v odvětví Zemědělství, lesnictví a rybářství (přepočtené počty) vyhlašované čtvrtletně ČSÚ v publikaci Evidenční počet zaměstnanců a jejich mzdy podle CZ-NACE.
„Indexy PHM“	jsou indexy vyjadřující čtvrtletní změnu vývoje ceny Motorové nafty odvozené z výše cen Motorové nafty vyhlašované měsíčně ČSÚ v publikaci Průměrných cen pohonných hmot za jednotlivé měsíce roku.
„Indexy průmyslu“	jsou indexy vyjadřující čtvrtletní změnu vývoje cen Zemědělských a lesnických strojů odvozené z výše měsíčních Indexů cen Zemědělských a lesnických strojů (průměr roku 2015 = 100) vyhlašovaných měsíčně ČSÚ v publikaci Indexů cen průmyslových výrobců podle

sekce, subsekce, oddílu a skupiny CZ-CPA v České republice.

„Jarní zalesnění“

je zalesňování prováděné prostokořenným reprodukčním materiálem lesních dřevin do 31. května kalendářního roku a při zalesňování v 7. a 8. LVS nebo krytokořenným reprodukčním materiálem do 30. června kalendářního roku, nestanoví-li Zadávací list jinak.

„Jmenovitá délka“

je celková délka výřezu snižená o délku dohodnutého přídatku (nadměrku). Zpravidla je uváděna v celých metrech, nestanoví-li Zadávací list jinak.

„Klest“

je přirozený odpad větví a zbytky po těžbě dříví, které nemají na silnějším konci větší průměr než 7 cm s kůrou.

„Klouzavé indexy mezd“

jsou průměrné změny Indexů mezd za 4 předcházející čtvrtletí (tzv. čtyřkvartální „klouzavé indexy“); využívají se za účelem stanovení výše Smluvní inflace - blíže viz čl. X. Smlouvy.

„Klouzavé indexy PHM“

jsou průměrné změny Indexů PHM za 4 předcházející čtvrtletí (tzv. čtyřkvartální „klouzavé indexy“); využívají se za účelem stanovení výše Smluvní inflace - blíže viz čl. X. Smlouvy.

„Klouzavé indexy průmyslu“ jsou průměrné změny Indexů průmyslu za 4 předcházející čtvrtletí (tzv. čtyřkvartální „klouzavé indexy“); využívají se za účelem stanovení výše Smluvní inflace - blíže viz čl. X. Smlouvy.

„Kořenový náběh“

je přechodová část mezi bazální částí kmene a kořenovým systémem do vzdálenosti 50 cm od obvodu kmene.

„KŘ“

je Krajské ředitelství jakožto organizační jednotka Lesů ČR.

„LDS“

je lesní dopravní síť.

„Lesnické činnosti“

jsou služby Pěstebních činností a Těžebních činností.

„LHC“

je lesní hospodářský celek, tj. nejvyšší hospodářsko-úpravnická jednotka, pro kterou se vypracovává jeden LHP.

„LHP“

je lesní hospodářský plán ve smyslu ustanovení § 24 Zákona o lesích, tj. schválené dílo hospodářské úpravy lesů pro LHC. LHP je nástrojem cílevědomého hospodaření v lesích, zpravidla v rámci decennia a vychází ze Zákona o lesích.

- „Lokalita OM“** je místo, kam se soustřeďuje dříví z lesních porostů a je přístupné běžným odvozním soupravám pro odvoz vyrobeného dříví; je situováno obvykle při lesní (popř. odvozní) cestě nebo lesní svážnici v nejkratší možné vzdálenosti od místa těžby a slouží ke krátkodobému uskladňování dříví před jeho odvozem.
- „Lokalita P“** je místo Porostu, kde jsou prováděny dílčí Těžební činnosti, zejména kácení, odvětvování, příjem a evidence dříví, případně též manipulace. Lokalita P se dále označuje též jako lokalita „při pni“. Součástí této lokality je i lokalita Vývozní místo (VM).
- „LS“** je lesní správa jakožto organizační jednotka Lesů ČR.
- „LVS“** je lesní vegetační stupeň.
- „LZ“** je lesní závod jakožto organizační jednotka Lesů ČR.
- „Nabídka“** je závazná písemná nabídka na plnění Veřejné zakázky, kterou v zadávacím řízení k Veřejné zakázce podal Smluvní partner na základě Zadávací dokumentace.
- „Nadměrek“** je přídavek ke jmenovité délce. Pro výřezy jehličnatého a listnatého dříví o jmenovité délce kratší než 8m činí zpravidla 2% jmenovité délky; pro výřezy jehličnatého a listnatého dříví o jmenovité délce od 8m (tj. 8m včetně) činí zpravidla 2,5 % jmenovité délky.
- „Občanský zákoník“** je zákon č. 89/2012 Sb., občanský zákoník, ve znění pozdějších předpisů.
- „Obvyklý roční objem těžby“** je číselné vyjádření ročního objemu těžby v metrech krychlových na příslušné části Veřejné zakázky. Tento objem vychází z bilancovaného objemu těžby určeného platným LHP; je stanovován výlučně Lesy ČR a uveden v Příloze č. Z2 – Ostatní informace.
- „Odvoz dříví“** je odvoz dříví dopravními prostředky z lokality OM po lesních cestách nebo lesních svážnicích a dále pak po veřejných komunikacích k odběrateli dříví nebo na expediční, manipulační nebo náhradní sklady. Podrobné podmínky odvozu dříví jsou definované v čl. V. Přílohy č. T2 - Podrobné podmínky provádění těžebních činností.
- „Pařez“** je přízemní část stromu s kořenovými náběhy a kořenový systém stromu, které zůstanou v zemi po pokácení kmene.
- „Pěstební činnosti“** jsou kategorií služeb Lesnických činností spojených s obnovou, výchovou a ochranou lesních porostů, vykonávaných dle Smlouvy nebo na jejím základě,

zahrnující též dodávky sadebního materiálu, chemických přípravků, pletiva, plachetek a dalšího materiálu nezbytného k jejich provádění; Pěstební činnosti jsou blíže specifikovány v čl. V. odst. 3 Smlouvy.

„Pěstební projekt“

je dokument, který určuje rozsah požadovaných Pěstebních činností ze strany Lesů ČR a obsahuje specifikaci podmínek provádění Pěstebních činností na SÚJ, zpravidla pro dobu jednoho kalendářního roku či jednoho kalendářního čtvrtletí.

„PLO“

je přírodní lesní oblast.

„Poddodavatel“

je poddodavatel či pomocník ve smyslu Občanského zákoníku nebo poddodavatel ve smyslu Zákona o zadávání veřejných zakázek.

„Projekt“

představuje společné označení pro roční či čtvrtletní Pěstební projekt a Těžební projekt, kterým Lesy ČR upřesňují rozsah a požadavky na výkon Lesnických činností oproti rozsahu a požadavkům uvedeným v Sumářích; představuje rámec plnění pro příslušný kalendářní rok či čtvrtletí. Projekt může být členěn na stupeň naléhavosti 1 (tj. „neodkladně naléhavý“), 2 (tj. „podmíněně naléhavý“), anebo 3 (tj. „nenaléhavý“). Projekt může být členěn na typ projektu 1 (tj. „Projekt předaný“) a typ projektu 2 (tj. „Projekt předaný podmíněně“).

„Podzimní zalesnění“

je zalesňování prováděné prostokořenným reprodukčním materiálem lesních dřevin s vyzrálými letorosty od 1. září do 15. listopadu kalendářního roku a krytokořenným reprodukčním materiálem od 1. července do 15. listopadu kalendářního roku, nestanoví-li Zadávací list jinak.

„Porost“

je základní jednotka prostorového rozdělení lesa identifikovatelná v terénu a zobrazená na lesnické mapě. Pro účely Smlouvy se jím rozumí úplné vymezení konkrétní jednotky prostorového rozdělení lesa, tj. oddělení, porost, porostní skupina a etáž.

„Potěžební úpravy“

jsou činnosti definované v čl. IV. bod 4) Přílohy č. T2 – Podrobné podmínky provádění těžebních činností. Potěžební úpravy je Smluvní partner povinen provádět jako součást Těžebních činností.

„Průměrná hmotnatost“

je definována, včetně způsobu její aplikace, v čl. II. bod 9) Přílohy č. T2 – Podrobné podmínky provádění těžebních činností, a rozumí se jí podíl Hroubí vytěženého dříví a počtu oddenkových kusů za danou dřevinu ze sumáře Číselníku matematicky zaokrouhlený na dvě desetinná místa.

„Smluvní inflace“	je míra změny cen Lesnických činností blíže definovaná v čl. X. odst. 3 Smlouvy.
„Soustředování dříví“	je fáze pohybu dříví z místa kácení (lokalita P) na odvozní místo (lokalita OM). Podrobné podmínky soustředování dříví jsou definované v čl. IV. Přílohy č. T2 - Podrobné podmínky provádění těžebních činností.
„SÚJ“	je smluvní územní jednotka, tj. území, na němž je Smluvní partner během účinnosti Smlouvy povinen provádět Lesnické činnosti. SÚJ je blíže specifikována v čl. V. odst. 1 Smlouvy.
„Sumář“	představuje společné označení pro Sumář pěstebních činností, Sumář sadebního materiálu, Sumář těžebních činností a Sumář prodeje dříví (hroubí) na lokalitě P, které určují předpokládaný rámcový rozsah požadovaných služeb Lesnických činností a souvisejících dodávek a rámcový rozsah předmětu prodeje dříví, na SÚJ po dobu trvání Smlouvy; jako příloha Zadávací dokumentace byl podkladem pro výpočet nabídkové ceny pro účely hodnocení nabídek v zadávacím řízení na Veřejnou zakázku.
„Surový kmen“	představuje odvětvový, nevydruhovaný a obvykle nezkrácený kmen určený zpravidla pro výrobu sortimentů včetně Hroubí, jež vznikne při těžbě, které není součástí hlavní osy kmene s výjimkou větví jehličnatých dřevin nebo Hroubí, které bylo odděleno od hlavní osy kmene (např. vrcholkové zlomy). Hroubí dle předchozí věty se považuje za součást Surového kmene, aniž by narůstal počet oddenků.
„Těžební činnosti“	jsou kategorií služeb Lesnických činností (kácení, odvětvování, příjem a evidence dříví) vykonávaných dle Smlouvy nebo na jejím základě; Těžební činnosti jsou blíže specifikovány v čl. V. odst. 5 Smlouvy a v <u>Příloze č. T2</u> – Podrobné podmínky provádění těžebních činností.
„Těžební projekt“	je dokument, který určuje rozsah požadovaných Těžebních činností a obsahuje specifikaci podmínek provádění Těžebních činností na SÚJ, zpravidla pro dobu jednoho kalendářního roku či jednoho kalendářního čtvrtletí.
„Těžební zbytky“	je dendromasa zbývající na pracovišti po kácení stromů a jejich odvětvování, tj. větve jehličnatých dřevin, větve listnatých dřevin do 10 cm tloušťky, vršky stromů, třísky, stromová zeleň, dřevní hmota nevyužitelná pro výrobu sortimentů surového dříví, z prořezávek a výseků vedlejších dřevin, tenké stromky nedosahující dimenzí Hroubí atd. Mezi Těžební zbytky nejsou zahrnuty Pařezy.

„Veřejná zakázka“	je nadlimitní veřejná zakázka na služby s názvem Provádění lesnických činností s prodejem dříví „při pni“ – březen 2018+. Jednotlivé části Veřejné zakázky jsou označeny jako kalamitní nebo nekalamitní v Příloze č. Z2 – Ostatní informace.
„Vodní zákon“	je zákon č. 254/2001 Sb., o vodách a o změně některých zákonů (vodní zákon), ve znění pozdějších předpisů.
„Zadávací dokumentace“	je zadávací dokumentace k Veřejné zakázce.
„Zadávací list“	je jedna z forem pokynu Lesů ČR k provedení Lesnických činností, který je určen Smluvnímu partnerovi; existuje v podobě Zadávacího listu pěstebních činností (Zadávací list - Pěstební a ostatní činnosti - viz Příloha č. Z1 – Vzor zadávacího listu) a Zadávacího listu pro těžební činnosti (Zadávací list - Těžební činnosti, Roztroušená nahodilá těžba, Objednávka asanace - viz Přílohy č. Z1/a, č. Z1/b, č. Z1/c – Vzor zadávacího listu).
„Zákon o lesích“	je zákon č. 289/1995 Sb., o lesích a o změně a doplnění některých zákonů (lesní zákon), ve znění pozdějších předpisů.
„Zákon o myslivosti“	je zákon č. 449/2001 Sb., o myslivosti, ve znění pozdějších předpisů.
„Zákon o obchodu s reprodukčním materiálem lesních dřevin“	je zákon č. 149/2003 Sb., o uvádění do oběhu reprodukčního materiálu lesních dřevin lesnický významných druhů a umělých kříženců, určeného k obnově lesa a k zalesňování, a o změně některých souvisejících zákonů (zákon o obchodu s reprodukčním materiálem lesních dřevin), ve znění pozdějších předpisů.
„Zákon o rostlinolékařské péči“	je zákon č. 326/2004 Sb., o rostlinolékařské péči a o změně některých souvisejících zákonů, ve znění pozdějších předpisů.
„Zákon o zadávání veřejných zakázek“	je zákon č. 134/2016 Sb., o zadávání veřejných zakázek, ve znění pozdějších předpisů.
„Zákon o státním podniku“	je zákon č. 77/1997 Sb., o státním podniku, ve znění pozdějších předpisů.
„Zákon o ochraně přírody a krajiny“	je zákon č. 114/1992 Sb., o ochraně přírody a krajiny, ve znění pozdějších předpisů.

„Zákoník práce“

je zákon č. 262/2006 Sb., zákoník práce, ve znění pozdějších předpisů.

„Zákon o majetkovém vyrovnání s RC a NS“

je zákon č. 428/2012 Sb., o majetkovém vyrovnání s církvemi a náboženskými společnostmi a o změně některých zákonů (zákon o majetkovém vyrovnání s církvemi a náboženskými společnostmi), ve znění pozdějších předpisů.

„Zákon o registru smluv“

je zákon č. 340/2015 Sb., o zvláštních podmínkách účinnosti některých smluv, uveřejňování těchto smluv a o registru smluv, ve znění pozdějších předpisů.

ZÁKLADNÍ USTANOVENÍ

III. Východiska Smlouvy

1. Lesy ČR jsou státním podnikem, jehož postavení a právní poměry jsou upraveny zejména Zákonem o státním podniku. Lesy ČR hospodaří v lesích ve smyslu ustanovení § 2 písm. d) Zákona o lesích, které jsou ve vlastnictví státu a které byly Lesům ČR státem k hospodaření svěřeny.
2. Ve smyslu předchozího odstavce Lesy ČR zajišťují především provádění činností zabezpečujících optimální plnění funkcí lesů, a to prostřednictvím jiných podnikatelských subjektů nebo vlastním jménem a na vlastní odpovědnost.
3. Lesy ČR mají zájem na provádění komplexních Lesnických činností prostřednictvím služeb Smluvního partnera, na území níže vymezené SÚJ, v rozsahu a za podmínek ujednaných Smlouvou a blíže specifikovaných v Projektech a Zadávacích listech. Lesy ČR předpokládají, že souběžně s prováděním komplexních Lesnických činností bude cca 30% objemu dříví na SÚJ určeného k těžbě v daném kalendářním roce realizováno jinými obchodními kanály, zejména prodejem na pni (tzv. „nastojato“) formou veřejné soutěže o nejvhodnější nabídku. Při obchodování souborů těžebních prvků (stojících stromů) systémem na pni Lesy ČR budou dle provozních možností respektovat proporcionální strukturu realizovaných typů těžeb z hlediska struktury porostů a technologických podmínek těžebních činností. Předmětem provádění komplexních Lesnických činností prostřednictvím služeb Smluvního partnera není rovněž dříví těžené formou tzv. „samovýrob“ a dříví zadané v jiné veřejné zakázce, kde je např. podmínkou pro přidělení dotací vyhlášení samostatné veřejné zakázky.
4. Smluvní partner prohlašuje, že disponuje příslušnými vlastnostmi, oprávněními, kapacitami a schopnostmi k činnostem, které jsou předmětem plnění Smlouvy, a zavazuje se těmito vlastnostmi, oprávněními, kapacitami a schopnostmi disponovat po celou dobu trvání smluvního poměru s Lesy ČR založeného Smlouvou.
5. Smlouva je uzavírána na základě výsledků zadávacího řízení podle Zákona o zadávání veřejných zakázek, prostřednictvím kterého je zadávána Veřejná zakázka.
6. Smluvní strany berou souhlasně na vědomí, že rozsah služeb a dodávek stanovený v zadávacích podmínkách k Veřejné zakázce, jakož i ve Smlouvě, nemusí být během

trvání smluvního poměru založeného Smlouvou zcela naplněn nebo může být naopak překročen, a to s ohledem na nepředvídatelnost všech objektivních vlivů v době vyhlášení Veřejné zakázky nebo uzavření Smlouvy, včetně aplikace Zákona o majetkovém vyrovnání s RC a NS a realizace tomu odpovídajících povinností Lesů ČR; tj. služby Lesnických činností, jakož i dodávky s nimi související, budou Smluvním partnerem poskytovány vždy v závislosti na upřesňování požadavků ze strany Lesů ČR postupem dle kapitoly Projekty, zadávací listy a změnová řízení (čl. XI. a násl. Smlouvy).

7. Lesy ČR prohlašují, že v Zadávací dokumentaci, jakož i ve Smlouvě jsou zohledněny základní principy tvorby závazných ustanovení LHP.
8. Při výkladu Smlouvy je třeba přihlížet rovněž k zadávacím podmínkám Veřejné zakázky, zejména k ustanovením Zadávací dokumentace a k Nabídce.
9. Smluvní strany se zavazují při výkladu Smlouvy respektovat princip racionality. Výklad jednotlivých ustanovení Smlouvy musí být v souladu s účelem, který obě smluvní strany v době uzavření Smlouvy tímto ustanovením sledovaly a nesmí odporovat zdravému rozumu.
10. Smluvní strany jsou povinny při plnění závazků ze Smlouvy postupovat ve vzájemné součinnosti a v dobré víře tak, aby nedošlo ke škodám na majetku či jiným škodám a aby mohly být na předmětné SÚJ zajištěny nezbytné práce v lese v souladu s příslušnými agrotechnickými lhůtami a právními předpisy.

IV. Účel Smlouvy

1. Účelem Smlouvy je zabezpečit kontinuální odborné poskytování služeb spočívajících v hospodaření v lesích, k nimž mají Lesy ČR právo hospodařit, jakož i plnění funkcí lesů a podporu trvale udržitelného hospodaření v lesích.
2. Smlouva představuje základní rámec spolupráce mezi smluvními stranami, který bude upřesňován způsobem blíže specifikovaným Smlouvou.

V. Předmět Smlouvy

1. Smluvní partner se za podmínek uvedených ve Smlouvě zavazuje ve prospěch Lesů ČR po dobu jejího trvání řádně a s odbornou péčí provádět Lesnické činnosti zahrnující poskytování Pěstebních činností a Těžebních činností na SÚJ Město Albrechtice sever, č. 10107, LS Město Albrechtice. Lesy ČR se Smluvnímu partnerovi zavazují za řádně poskytnuté služby Lesnických činností uhradit cenu dle Smlouvy.
2. Lesy ČR se za podmínek uvedených ve Smlouvě zavazují dodávat Smluvnímu partnerovi dříví vytěžené Smluvním partnerem v rámci Těžebních činností (s výjimkou nerealizované hmoty – čl. XV. odst. 4 Smlouvy) v sortimentu Surový kmen, a v případě vzájemné dohody také dříví (Hroubí) Smluvním partnerem nevytěžené, ale pouze asanované, a převádět vlastnické právo k tomuto dříví na Smluvního partnera. Smluvní partner se zavazuje shora uvedené dříví odebírat, přijímat do svého vlastnictví a zaplatit za ně Lesům ČR cenu podle Smlouvy. Smluvní partner se dále za podmínek uvedených ve Smlouvě zavazuje provádět soustředění

takto vytěženého dříví z Lokality P na Lokalitu OM a odvoz vytěženého dříví z pozemků určených k plnění funkcí lesa. Prodej Klestu a Pařezů, které vzniknou v rámci Lesnických činností, není předmětem Smlouvy.

3. Pěstebními činnostmi se pro účely Smlouvy rozumí činnosti spojené s obnovou, výchovou a ochranou lesních porostů včetně dodávek příslušných přípravků a materiálů (tj. sadebního materiálu a dalších materiálů nezbytných k provádění Pěstebních činností); jedná se zejména o následující činnosti:

- a) úklid a odstraňování Klestu a Těžebních zbytků a jiné dočišťování ploch po těžbě dřeva;
- b) příprava půdy pro přirozenou a umělou obnovu lesních porostů;
- c) výsadba lesních dřevin a obnova lesa (zalesňování a související průběžné dodávání sadebního materiálu);
- d) ochrana lesních kultur proti zvěři;
- e) ochrana lesních kultur proti buření;
- f) výsek škodících dřevin;
- g) ochrana lesních kultur proti hmyzům a ostatním škůdcům;
- h) další mechanické a chemické ošetřování lesních kultur (ožínání, instalace rozsoch, postřiky, nátěry repelenty proti okusu aj.);
- i) oplocování lesních kultur;
- j) prořezávky (výchovné zásahy);
- k) zpřístupnění Porostů;
- l) vyvětřování Porostů;
- m) ostatní ochrana lesa;

a další výkony (podvýkony), které jsou vymezeny v Příloze č. P6 – Řadič výkonů pěstebních činností.

4. Rozsah a specifikace podmínek provádění Pěstebních činností jsou uvedeny ve Smlouvě a jejích přílohách a v průběhu trvání smluvního poměru založeného Smlouvou budou vždy upřesňovány prostřednictvím Pěstebních projektů, příp. Zadávacích listů pěstebních činností. Tyto dokumenty jsou pro Smluvního partnera závazné podle stupně závaznosti v tomto pořadí: 1/ Zadávací list pěstebních činností; 2/ Pěstební projekt a Příloha č. P2 – Zásady přenosu reprodukčního materiálu lesních dřevin; 3/ Příloha č. Z2 – Ostatní informace; 4/ Příloha č. Z3 – Obrana a ochrana proti kůrovcům; 5/ Příloha č. P5 – Katalog pro oplocenky používané při mechanické ochraně mladých lesních porostů; 6/ Příloha č. P3 – Podrobné podmínky provádění pěstebních činností.

5. Těžebními činnostmi se pro účely Smlouvy rozumí veškeré těžební činnosti prováděné na Lokalitě P, jejichž výsledkem je Surový kmen; jedná se zejména o následující činnosti:

- a) kácení;
- b) odvětvování;
- c) příjem a evidence dříví, a to:
 - zjišťování objemu hmoty;
 - adjustace dříví;
 - vyhotovování Číselníku dle Porostů;
 - převzetí a akceptace Číselníků dle Porostů ze strany Lesů ČR;

a další činnosti s těžbou související, které jsou vymezeny ve Smlouvě a jejích přílohách, přičemž se jedná zejména o Potěžební úpravy, Soustředování dříví, Odvoz dříví a Zpracování a asanaci kůrovcového dříví.

6. Rozsah a specifikace podmínek provádění Těžebních činností jsou uvedeny ve Smlouvě a jejích přílohách a v průběhu trvání smluvního poměru založeného Smlouvou budou vždy upřesňovány prostřednictvím Těžebních projektů, příp. Zadávacích listů pro těžební činnosti. Tyto dokumenty jsou pro Smluvního partnera závazné podle stupně závaznosti v tomto pořadí: 1/ Zadávací list pro těžební činnosti; 2/ Těžební projekt; 3/ Příloha č. Z2 – Ostatní informace; 4/ Příloha č. Z3 – Obrana a ochrana proti kůrovcům a Příloha č. T2 – Podrobné podmínky provádění těžebních činností.
7. Smluvní partner je oprávněn pověřit prováděním dílčích Lesnických činností jinou osobu. V takovém případě Smluvní partner nese odpovědnost, jako by Lesnické činnosti prováděl sám. V případě, že Smluvní partner pověří prováděním určitých Lesnických činností jakoukoli jinou osobu, platí, že informace či pokyny poskytnuté ze strany Lesů ČR takové osobě jsou informacemi či pokyny poskytnutými ze strany Lesů ČR přímo Smluvnímu partnerovi.
8. Závazky k provedení Lesnických činností vzniklé v době účinnosti Smlouvy nezanikají bez dalšího pouze v důsledku uplynutí doby, na kterou byla Smlouva uzavřena či dosažením finančního limitu, dle čl. XXIII. odst. 1 Smlouvy.

VI. Prohlášení a záruky smluvních stran

1. Lesy ČR tímto prohlašují, že:
 - a) jsou v době uzavření Smlouvy státním podnikem, řádně založeným a platně existujícím podle právního řádu České republiky;
 - b) jsou v souladu s příslušnými právními předpisy oprávněny a jsou plně svéprávné uzavřít Smlouvu a splnit závazky z ní vyplývající; Smlouva byla Lesy ČR řádně schválena a její uzavření zakládá platné, závazné a vymahatelné právní povinnosti Lesů ČR v souladu s právními předpisy;
 - c) mají zajištěny dostatečné zdroje financování na úhradu ceny Lesnických činností realizovaných Smluvním partnerem uvedených ve Smlouvě;
 - d) vzhledem ke svým majetkovým poměrům se nenacházejí v úpadku a ani ve stavu hrozícího úpadku.
2. Smluvní partner tímto prohlašuje, že:
 - a) je osobou platně existující podle právního řádu České republiky, popřípadě podle jiného právního řádu, jemuž je podřízen;
 - b) je v souladu s příslušnými právními předpisy oprávněn a je plně svéprávný uzavřít Smlouvu a plnit své závazky z ní vyplývající řádně a s odbornou péčí; Smlouva byla Smluvním partnerem řádně schválena a její uzavření zakládá platné, závazné a vymahatelné právní povinnosti Smluvního partnera v souladu s právními předpisy;
 - c) uzavřením Smlouvy, ani plněním závazků z ní vyplývajících nedojde k porušení žádného zakladatelského anebo obdobného dokumentu Smluvního partnera, ani jakéhokoli smluvního či jiného závazku Smluvního partnera, vnitřního předpisu, zvyklosti, pravidla, pravomocného soudního nebo správního rozhodnutí, které je pro Smluvního partnera závazné nebo se vztahuje

- na majetek Smluvního partnera či jeho část, ani žádného právního předpisu vztahujícího se na Smluvního partnera;
- d) má zajištěny dostatečné materiální a odborně kvalifikované personální zdroje (kapacity) na realizaci činností uvedených ve Smlouvě alespoň v rozsahu doloženém v Nabídce, případně i v rozsahu doloženém při poskytnutí součinnosti před uzavřením Smlouvy, a disponuje všemi příslušnými doklady uvedenými v Nabídce, případně i v rozsahu uvedeném při poskytnutí součinnosti před uzavřením Smlouvy;
 - e) má sjednáno pojištění odpovědnosti za škodu způsobenou třetí osobě s limitem pojistného plnění alespoň ve výši 10 mil. Kč pro jednu škodní událost; v případě, že na straně Smluvního partnera je více účastníků, Smluvní partner prohlašuje, že pojistná smlouva pokrývá případnou škodu způsobenou kterýmkoliv účastníkem na straně Smluvního partnera v plné výši 10 mil. Kč pro jednu škodní událost, resp. že každý z těchto účastníků disponuje vlastní pojistnou smlouvou s limitem pojistného plnění alespoň ve výši 10 mil. Kč pro jednu škodní událost;
 - f) vzhledem ke svým majetkovým poměrům se nenachází v úpadku a ani ve stavu hrozícího úpadku;
 - g) má sjednanu bankovní záruku ve smyslu ustanovení § 2029 a násl. Občanského zákoníku zajišťující plnění závazků Smluvního partnera vyplývajících ze Smlouvy či závazků se Smlouvou souvisejících či na ni navazujících.

3. Smluvní partner se zavazuje, že vlastnosti, doklady a kapacity uvedené v odst. 2 tohoto článku, budou existovat a budou platné po celou dobu trvání smluvního poměru založeného Smlouvou. Smluvní partner se rovněž zavazuje, že vlastnosti, doklady a kapacity, které uvedl, předložil či prokázal za účelem splnění kvalifikace v zadávacím řízení pro zadání Veřejné zakázky (zejména doklady osvědčující odbornou způsobilost, certifikáty k prokázání splnění technické kvalifikace atd.), budou existovat a budou platné po celou dobu trvání smluvního poměru založeného Smlouvou, a to nejméně v rozsahu, ve kterém byla prokázána kvalifikace Smluvního partnera. Smluvní partner se dále zavazuje splňovat po celou dobu trvání smluvního poměru založeného Smlouvou podmínky stanovené pro uzavření Smlouvy v Zadávací dokumentaci. Smluvní partner je na výzvu Lesů ČR povinen do patnácti dnů od jejího doručení předložit Lesům ČR aktuální dokumenty uvedené v tomto odstavci.
4. Smluvní partner prohlašuje, že se před uzavřením Smlouvy seznámil s veškerými skutečnostmi, které mohou mít vliv na platnost nebo účinnost Smlouvy. Smluvní partner prohlašuje, že se seznámil zejména s právním postavením Lesů ČR, zejména podle Zákona o státním podniku, podle Zákona o zadávání veřejných zakázek a podle Zákona o lesích.
5. Smluvní partner prohlašuje, že si je vědom skutečnosti, že Lesy ČR mají zájem na realizaci Veřejné zakázky v souladu se zásadami společensky odpovědného zadávání veřejných zakázek. Smluvní partner se zavazuje po celou dobu trvání smluvního poměru založeného Smlouvou zajistit dodržování veškerých právních předpisů, zejména pak pracovněprávních (odměňování, pracovní doba, doba odpočinku mezi směnami, placené přesčasy), dále předpisů týkajících se oblastí zaměstnanosti a bezpečnosti a ochrany zdraví při práci, tj. zejména zákona č. 435/2004 Sb., o zaměstnanosti, ve znění pozdějších předpisů, a Zákoníku práce, a to vůči všem osobám, které se na plnění zakázky podílejí a bez ohledu na to, zda budou Lesnické činnosti prováděny Smluvním partnerem či jeho Poddodavatelem.

6. Smluvní partner je povinen po dobu trvání smluvního poměru založeného Smlouvou předkládat čtvrtletně, vždy do každého 20. dne kalendářního měsíce následujícího po uplynutí příslušného kalendářního čtvrtletí, čestné prohlášení, v němž uvede jmenný seznam všech svých zaměstnanců, agenturních zaměstnanců, živnostníků a dalších osob, se kterými se na realizaci zakázky podílel. V čestném prohlášení musí být uvedeno, že všechny osoby v seznamu uvedené jsou vedeny v příslušných registrech, zejména živnostenském rejstříku, registru pojištěnců ČSSZ a mají příslušná povolení k pobytu v ČR a k výkonu pracovní činnosti. Dále zde bude uvedeno, že byly proškoleny z problematiky BOZP a že jsou vybaveny osobními ochrannými pracovními prostředky dle účinné legislativy. Smluvní partner bere na vědomí, že tato prohlášení jsou Lesy ČR oprávněny poskytnout příslušným orgánům veřejné moci. Tato povinnost platí bez ohledu na to, zda budou Lesnické činnosti prováděny Smluvním partnerem či jeho Poddodavatelem. Vzor čestného prohlášení tvoří Přílohu č. Z6 – Vzor čestného prohlášení.
7. Lesy ČR jsou oprávněny průběžně kontrolovat dodržování povinností Smluvního partnera dle odst. 5 a odst. 6 tohoto článku, a to i přímo u pracovníků vykonávajících Lesnické činnosti, přičemž Smluvní partner je povinen tuto kontrolu umožnit, strpět a poskytnout Lesům ČR veškerou nezbytnou součinnost k jejímu provedení.
8. Smluvní partner je povinen písemně oznámit Lesům ČR, že vůči němu či jeho Poddodavateli bylo orgánem veřejné moci (zejména Státním úřadem inspekce práce či oblastními inspektoráty, Krajskou hygienickou stanicí apod.) zahájeno řízení pro porušení právních předpisů, jichž se dotýká ujednání v odst. 5 nebo odst. 6 tohoto článku, a k němuž došlo při plnění Smlouvy nebo v souvislosti s ním, a to nejpozději do 10 dnů od doručení oznámení o zahájení řízení. Součástí oznámení Smluvního partnera bude též informace o datu doručení oznámení o zahájení řízení.
9. Smluvní partner je povinen předat Lesům ČR kopii pravomocného rozhodnutí, jímž se řízení ve věci dle předchozího odstavce tohoto článku končí, a to nejpozději do 7 dnů ode dne, kdy rozhodnutí nabude právní moci. Současně s kopií pravomocného rozhodnutí Smluvní partner poskytne Lesům ČR informaci o datu nabytí právní moci rozhodnutí.
10. V případě, že Smluvní partner (či jeho Poddodavatel) bude v rámci řízení zahájeného dle odst. 8 tohoto článku pravomocně uznán vinným ze spáchání přestupku, správního deliktu či jiného obdobného protiprávního jednání, je Smluvní partner povinen přijmout nápravná opatření a o těchto, včetně jejich realizace, písemně informovat Lesy ČR, a to bezodkladně po právní moci rozhodnutí, kterým byl Smluvní partner uznán vinným.

LESNICKÉ ČINNOSTI

VII. Základní zásady provádění Lesnických činností

1. Smluvní partner je povinen provádět Lesnické činnosti řádně, včas, s odbornou péčí, vlastním jménem, na vlastní odpovědnost a v souladu se Smlouvou, předcházet vzniku škod a chránit oprávněné zájmy Lesů ČR, se kterými byl seznámen či které jsou zřejmé s ohledem na odbornou kvalifikaci Smluvního partnera, a poskytnout Lesům ČR potřebnou součinnost umožňující zejména kontrolu kvality a rozsahu provádění Lesnických činností.

2. Lesy ČR jsou povinny Smluvnímu partnerovi poskytnout součinnost potřebnou k řádnému plnění jeho povinností podle Smlouvy. Lesy ČR jsou povinny za účelem plnění Smlouvy zejména umožnit Smluvnímu partnerovi vstup na pozemky, k nimž mají Lesy ČR právo hospodařit, včetně vstupu s technikou nezbytnou k provádění Lesnických činností, poskytnout Smluvnímu partnerovi na jeho žádost informace o vlastnictví pozemků, které budou činností Smluvního partnera podle Smlouvy dotčeny (případně rovněž kontaktní údaje vlastníků pozemků, mají-li je Lesy ČR k dispozici), povolit v mezích právních předpisů zvláštní užívání lesních cest a lesních svážnic, k nimž mají právo hospodařit, v dohodnutou dobu mít k dispozici pověřeného pracovníka k akutní komunikaci se Smluvním partnerem, zúčastnit se na žádost Smluvního partnera jednání s vlastníky dotčených pozemků, k nimž Lesy ČR nemají právo hospodařit, atd. Za součinnost potřebnou ve smyslu věty první a druhé tohoto odstavce se nepovažuje poskytnutí informací o vlastnictví pozemků, na nichž se nacházejí lesní cesty a lesní svážnice, které nejsou ve vlastnictví Lesů ČR.
3. Přístup na pozemky, k nimž Lesy ČR nemají právo hospodařit, si na své náklady a na svou vlastní odpovědnost zajistí Smluvní partner. V případě, že se Smluvnímu partnerovi nepodaří zajistit si na takové pozemky přístup, který je nezbytný k plnění jeho povinností dle Smlouvy, je povinen o tom bezodkladně informovat Lesy ČR. Následně si smluvní strany dohodnou další postup.
4. Lesy ČR jsou povinny do 10 dnů od uzavření Smlouvy v sídle příslušné LS předat Smluvnímu partnerovi a poskytnout mu do výpůjčky (nebo zpřístupnit v případě dokumentů v digitální podobě) na dobu trvání Smlouvy pro SÚJ, která je místem plnění:
 - a) porostní mapy;
 - b) mapu „LDS“ s vyznačením a s klasifikací lesních cest Lesů ČR;
 - c) soupis Porostů s omezeným režimem hospodaření (ochrana přírody, ochrana vodních zdrojů, ochrana kulturních památek atd.); Lesy ČR tyto Porosty nebo jejich části případně vyznačí v Projektech nebo Zadávacích listech.
5. V případě jakýchkoliv změn v dokumentech předaných Smluvnímu partnerovi (porostní mapy, mapa LDS, soupis Porostů s omezeným režimem hospodaření), se Lesy ČR zavazují tyto změny (např. změny vlastnictví lesního porostu v důsledku restitučního rozhodnutí, změny v soupisech Porostů z důvodů dalšího omezení hospodaření v lese z titulu ochrany přírody apod.) bezodkladně oznámit Smluvnímu partnerovi. Lesy ČR jsou povinny předat Smluvnímu partnerovi aktualizované verze příslušných dokumentů do 2 týdnů od oznámení změn dle předchozí věty.
6. Rozsah a specifikace podmínek provádění Lesnických činností stanovených Smlouvou budou průběžně konkretizovány v Projektech. Smluvní partner je povinen provádět Lesnické činnosti rovněž v souladu se Zadávacími listy. Bližší podrobnosti jsou uvedeny v kapitole Projekty, zadávací listy a změnová řízení (čl. XI. a násl. Smlouvy) a v Příloze č. Z3 – Obrana a ochrana proti kůrovcům.
7. Lesy ČR se zavazují zadávat Smluvnímu partnerovi Lesnické činnosti tak, aby bylo s ohledem na běžné podmínky lesnického provozu reálně možné a účelné je provádět. Lesy ČR při zadávání Lesnických činností dbají rovněž na efektivní využití výrobních kapacit Smluvního partnera a na racionální omezení nákladů spojených s výkonem Lesnických činností.

8. Smluvní partner prohlašuje, že měl a nadále má možnost seznámit se s předpisy přijatými v souvislosti s přistoupením Lesů ČR k certifikacím (pokud se týkají plnění povinností Smluvního partnera). Smluvní partner se zavazuje dodržovat povinnosti vyplývající z aktuálního znění příslušných předpisů.
9. Smluvní partner je v souladu s ust. § 2594 odst. 1 Občanského zákoníku povinen písemně upozornit Lesy ČR na nevhodnou povahu příkazů k provádění Lesnických činností zadaných Lesy ČR (včetně nevhodnosti Projektů nebo Zadávacích listů), na nevhodnou povahu sadebního materiálu či osiva převzatého od Lesů ČR, jakož i na nevhodné podmínky na SÚJ k provádění Lesnických činností zadaných Lesy ČR, jestliže Smluvní partner mohl tuto nevhodnost zjistit při vynaložení odborné péče. Smluvní partner je oprávněn navrhnout Lesům ČR písemně vhodný postup. Jestliže nevhodné pokyny Lesů ČR, převzatý sadební materiál či osivo, nebo nevhodné podmínky na SÚJ překážejí v řádném provádění Lesnických činností, je Smluvní partner povinen jejich provádění v nezbytném rozsahu přerušit do doby změny příkazů Lesů ČR nebo písemného sdělení, že Lesy ČR trvají na provádění činností podle zadaných pokynů. Přitom platí, že pokud Lesy ČR do 3 pracovních dnů od doručení písemného upozornění Smluvního partnera nezmění předmětný příkaz, má se za to, že trvají na provádění činností podle původně zadaných příkazů. Smluvní partner v takovém případě není oprávněn od Smlouvy odstoupit. Nevhodné podmínky na SÚJ zahrnují rovněž působení třetích subjektů na SÚJ, včetně osob vykonávajících na SÚJ činnosti dle smluvního ujednání s Lesy ČR.
10. Při provádění Lesnických činností je Smluvní partner povinen počínat si tak, aby nedocházelo k nedůvodné újmě zejména na zdraví, na majetku, na přírodě a životním prostředí, přičemž tuto povinnost prevence má Smluvní partner jak vůči Lesům ČR, tak vůči jakýmkoli třetím osobám (subjektům). Pro účely Smlouvy se za škodu považuje majetková i nemajetková újma. V rámci své prevenční povinnosti podle tohoto ustanovení je Smluvní partner zároveň povinen bez zbytečného odkladu informovat Lesy ČR o jakémkoli hrozícím nebezpečí vzniku škody; tím není dotčena povinnost Smluvního partnera zakročit k odvrácení této škody. V případě živelných pohrom jsou obě smluvní strany povinny vynaložit maximální úsilí k minimalizaci škod vzniklých v důsledku živelných pohrom.
11. Lesy ČR jsou oprávněny samy či prostřednictvím třetí osoby pověřené ze strany Lesů ČR průběžně kontrolovat výkon Lesnických činností a ostatních činností Smluvního partnera prováděných v souvislosti s plněním Smlouvy a požadovat po Smluvním partnerovi, aby poskytl Lesům ČR součinnost potřebnou k provedení kontroly výkonu těchto činností. O konkrétních požadovaných formách součinnosti jsou oprávněny rozhodovat Lesy ČR. Za účelem realizace práva na provádění kontroly jsou Lesy ČR oprávněny zejména:
- porovnávat údaje uvedené v Číselnících s výpočtem objemu vytěžených stromů změřením Pařezů s následným dopočítáním celého objemu stromů s využitím tzv. pařezových tabulek;
 - používat elektronické měření vytěžené hmoty a počtu stromů měřicím zařízením harvestorů, předávajícím data průběžně pro okamžité centrální zpracování Lesy ČR, nebo předávajícího data průběžně do centrálního úložiště dat, které zabraňuje možnosti manipulace s daty základního měření a je dálkově přístupné Lesům ČR;
 - využívat vybavení telemetrického zařízení harvestorů a vozidel umožňujícího kontrolu jejich pohybu po lese;
 - zjišťovat vytěžené lokality z leteckých snímků;

- provádět kontrolu případných nesrovnalostí mezi těžbou a evidencí prostřednictvím jimi pověřených kontrolorů.

Za účelem realizace práva na provádění kontroly je Smluvní partner povinen zejména:

- poskytnout Lesům ČR veškerou součinnost nutnou k realizaci práva Lesů ČR na provádění kontroly, včetně případného zastavení prací a odvozu dříví;
- poskytnout či zpřístupnit Lesům ČR na jejich výzvu veškeré údaje, podklady a evidence, které se vztahují k předmětu kontroly a které jsou nezbytné k jejímu řádnému provedení;
- pro účely akceptace výstupů z harvestoru jako podkladu pro stanovení objemu vytěženého dříví opatřit harvestory certifikovaným měřicím zařízením shromažďujícím data o množství vytěženého dříví a umožnit k těmto datům pravidelný každodenní přístup osobám pověřeným Lesy ČR pro okamžité centrální či jiné zpracování Lesů ČR, přičemž bližší podmínky provozu zařízení budou stanoveny na základě dohody smluvních stran;
- strpět vybavení veškerých harvestorů, vozidel a jiné těžební techniky telemetrickým zařízením, umožňujícím kontrolu jejich pohybu po lese a zajistit funkčnost a provoz telemetrického zařízení po celou dobu trvání Smlouvy a zajistit přístup k telemetrickým zařízením či údajům z telemetrických zařízení získaných jeden rok po ukončení její účinnosti, přičemž bližší podmínky provozu zařízení budou stanoveny na základě dohody smluvních stran;
- umožnit přístup osobám pověřeným Lesy ČR k vytěženému dříví, těžební technice, na Porosty označené těmito osobami a k dalším podkladům a informacím nutným k provedení kontroly, včetně umožnění přenesení dat shromážděných měřicími zařízeními do kompatibilního zařízení umožňujícího vyhodnocení pořízených dat dle požadavků Lesů ČR;
- poskytnout Lesům ČR součinnost ke kontrole datových výstupů z telemetrického či měřicího zařízení harvestorů prováděné prostřednictvím revírníků nebo jiných osob pověřených Lesy ČR;
- strpět kontrolu dodržování nejvyšší povolené rychlosti vozidel dle jednotlivých tříd a kategorií LDS, nejvyšší povolené hmotnosti silničních vozidel, zvláštních vozidel a jejich rozdělení na nápravu a nejvyšších povolených rozměrů vozidel;
- strpět kontrolu odváženého dříví, včetně zastavení odvozní soupravy osobou, která se prokáže služebním průkazem zaměstnance Lesů ČR, popř. zmocněním Lesů ČR.

Zjistí-li Lesy ČR, že Smluvní partner (či osoby, za jejichž činnost Smluvní partner odpovídá) provádí Lesnické činnosti v rozporu se svými povinnostmi, jsou Lesy ČR oprávněny požadovat (např. formou zápisu o zjištěné vadě a pokynu k provedení nápravného opatření), aby Smluvní partner odstranil vady vzniklé výkonem Lesnických činností v rozporu se svými povinnostmi. Jestliže Smluvní partner nezjedná nápravu ani v přiměřené lhůtě dodatečně mu za tímto účelem poskytnuté, jsou Lesy ČR oprávněny zajistit odstranění vady jinou osobou, přičemž náhradu nákladů na odstranění vad a nákladů s tímto spojených jsou Lesy ČR oprávněny požadovat po Smluvním partnerovi. V takovém případě jsou Lesy ČR oprávněny na úhradu takto vzniklého dluhu využít bankovní záruku dle čl. XXI. Smlouvy a rovněž od Smlouvy odstoupit.

12. Lesy ČR jsou oprávněny omezit či zastavit provádění Lesnických činností, (včetně převzetí a akceptace Číselníků dle Porostů), jestliže jejich další výkon ohrožuje nebo

by i jen mohl ohrozit životní prostředí či jiné veřejné zájmy, oprávněné zájmy Lesů ČR, nebo splnění povinností Lesů ČR podle platných a účinných právních předpisů, včetně Zákona o majetkovém vyrovnání s RC a NS, nebo oprávnění Lesů ČR užívat získané certifikáty, je-li výkon těchto činností v rozporu s právními předpisy nebo s pravomocným rozhodnutím soudu či správního orgánu, příp. je-li výkon těchto činností v rozporu se Smlouvou. Pro vyloučení pochybností se uvádí, že oprávněným zájmem Lesů ČR se pro účely Smlouvy rozumí také zájem na včasné a řádné úhradě pohledávek Lesů ČR za Smluvním partnerem. Pokyn Lesů ČR k omezení či zastavení provádění Lesnických činností musí být učiněn písemně. Smluvní partner je v takovém případě povinen provádění Lesnických činností bezodkladně omezit/zastavit, a to dle pokynu Lesů ČR; v opačném případě Smluvní partner odpovídá Lesům ČR za vzniklou škodu.

13. Smluvní partner je povinen při provádění Lesnických činností zajistit dodržování zásad bezpečnosti práce a ochrany zdraví při práci dle Přílohy č. Z4 – Zásady bezpečnosti a ochrany zdraví při práci, příp. též dle příslušných právních předpisů. Smluvní partner je povinen učinit přiměřená opatření k eliminaci nebezpečí vzniku škody na zdraví osob pohybujících se na území předmětné SÚJ, jakož i k prevenci úrazů u těchto osob. Smluvní partner se mj. zavazuje, že místa, na nichž hrozí úraz či existuje jiné nebezpečí škody na zdraví, zejména od započetí do ukončení těžby, soustředování, manipulace a odvozu dříví opatří výstražnými značkami „Nepovolaným vstup zakázán“, „Zákaz vstupu“ apod.
14. Smluvní partner je oprávněn za účelem řádného plnění povinností dle Smlouvy bezplatně používat k dopravě LDS, s níž mají Lesy ČR právo hospodařit, a to způsobem a v rozsahu uvedeném v Příloze č. T2 – Podrobné podmínky provádění těžebních činností. V případě, že Smluvní partner nebo osoba, za jejíž činnost Smluvní partner odpovídá (např. Poddodavatel Smluvního partnera), způsobí na LDS škodu nad rámec běžného opotřebení a tuto škodu bezodkladně neodstraní, jsou Lesy ČR oprávněny požadovat po Smluvním partnerovi náhradu takto vzniklé škody. To neplatí v případě, že škoda vznikla v důsledku příkazu Lesů ČR k provádění Lesnických činností v nevhodných klimatických podmínkách i přes písemné upozornění Smluvního partnera na nevhodnost těchto podmínek. Zimní zpřístupňování LDS (prohrnování, posyp) si Smluvní partner zajišťuje pro potřeby jím vykonávaného rozsahu Lesnických činností na své náklady a na svou odpovědnost, pokud nebude smluvními stranami ujednáno jinak.
15. Smluvní partner je povinen při své činnosti podle Smlouvy dodržovat pokyny Lesů ČR a právní předpisy, zejména Zákon o lesích, Zákon o rostlinolékařské péči, Zákon o obchodu s reprodukcí materiálem lesních dřevin, Zákon o ochraně přírody a krajiny, Zákon o myslivosti, Vodní zákon, Zákoník práce a Občanský zákoník.
16. Smluvní partner je povinen po celou dobu trvání smluvního poměru s Lesy ČR založeného Smlouvou zajistit přímý kontakt pro komunikaci s Lesy ČR a přijímání pokynů od Lesů ČR prostřednictvím osob pověřených Smluvním partnerem, a to jak v pravidelných dohodnutých intervalech, tak i kdykoliv na požádání Lesů ČR. Smluvní partner je pro tento účel povinen zajistit pro SÚJ minimální počet technicko-hospodářských pracovníků požadovaný v Příloze č. Z2 - Ostatní informace, s nimiž bude operativně možné řešit provozní záležitosti týkající se jednotlivých revírů SÚJ. Jeden technicko-hospodářský pracovník nesmí být bez předchozího písemného souhlasu Lesů ČR pověřen současně pro více smluvních územních jednotek. Technicko-hospodářským pracovníkem se pro účely Smlouvy rozumí

zaměstnanec Smluvního partnera (popř. zaměstnanec Poddodavatele Smluvního partnera):

- s úplným středoškolským vzděláním ukončeným maturitní zkouškou ve studijním oboru lesnictví, nebo s vyšším odborným vzděláním, obor lesnictví, zakončeným absolutoriem (závěrečnou zkouškou), nebo s vysokoškolským vzděláním ukončeným státní závěrečnou zkouškou: bakalářský či magisterský studijní program, obor lesnictví, nebo
- s odbornou lesnickou praxí o délce trvání min. 1 roku v oblasti řízení lesní výroby vykonávanou ve prospěch Lesů ČR, a to bez ohledu na skutečnost, zda předmětná praxe byla vykonávána ve prospěch Lesů ČR přímo (zaměstnanec Lesů ČR) či nepřímo (zaměstnanec dodavatele, popř. poddodavatele, který se podílel na provádění Lesnických či jiných obdobných činností tímto dodavatelem, popř. poddodavatelem, zajišťovaných pro Lesy ČR); praxe bude pro účely Smlouvy dokládána písemným potvrzením Lesů ČR o požadované odborné lesnické praxi.

V případě změny výměry SÚJ se strany zavazují jednat o úpravě požadovaného počtu technicko-hospodářských pracovníků.

17. Smluvní partner je povinen nejpozději do 15 dnů od účinnosti Smlouvy předložit Lesům ČR jmenný seznam technicko-hospodářských pracovníků k jednotlivým revírům formou čestného prohlášení s jejich kontaktními údaji a tento průběžně aktualizovat. Součástí čestného prohlášení bude rovněž potvrzení o zaměstnaneckém vztahu jednotlivých technicko-hospodářských pracovníků ke Smluvnímu partnerovi (případně k Poddodavateli Smluvního partnera). Současně se jmenným seznamem je Smluvní partner dále povinen předložit ke každé jednotlivé osobě na tomto seznamu uvedené (i) doklady o dosaženém odborném vzdělání nebo (ii) písemné potvrzení Lesů ČR o požadované odborné lesnické praxi, ve smyslu předchozího odstavce tohoto článku.
18. V případě změny v osobě technicko-hospodářského pracovníka uvedeného na jmenném seznamu poskytnutém Lesům ČR, je Smluvní partner povinen nejpozději do 7 dnů od takové změny Lesům ČR předložit nový (aktualizovaný) seznam s kontaktními údaji, resp. předložit nové (aktualizované) čestné prohlášení, jehož součástí bude potvrzení o zaměstnaneckém vztahu nového technicko-hospodářského pracovníka ke Smluvnímu partnerovi (případně k Poddodavateli Smluvního partnera), a dále je Smluvní partner současně povinen předložit (i) doklady o dosaženém odborném vzdělání nebo (ii) písemné potvrzení Lesů ČR o požadované odborné lesnické praxi, a to ve vztahu ke každému technicko-hospodářskému pracovníkovi, který byl na předmětný seznam nově zařazen.
19. Lesy ČR jsou rovněž povinny po celou dobu trvání smluvního poměru založeného Smlouvou zajistit přímý kontakt pro komunikaci se Smluvním partnerem prostřednictvím osob k tomu Lesy ČR pověřených, jejichž počet bude přinejmenším shodný s počtem technicko-hospodářských pracovníků Smluvního partnera. Takto pověřené osoby budou zaměstnanci Lesů ČR. Za tímto účelem se Lesy ČR zavazují předložit Smluvnímu partnerovi jmenný seznam pověřených osob k jednotlivým revírům formou čestného prohlášení s jejich kontaktními údaji a tento průběžně aktualizovat.

20. Smluvní strany jsou povinny zajistit, aby osoby určené pro komunikaci s oprávněnými osobami druhé smluvní strany byly schopny plynule komunikovat v českém, příp. slovenském, jazyce, a aby na standardní úrovni zvládaly odborné lesnické výrazy.
21. Smluvní partner je před zahájením výkonu činnosti dle Smlouvy povinen provést posouzení požárního nebezpečí podle ustanovení § 6a zákona č. 133/1985 Sb., o požární ochraně, ve znění pozdějších předpisů, a to u činností a užívaných objektů se zvýšeným požárním nebezpečím a vysokým požárním nebezpečím, vyjmenovaných v ustanovení § 4 odst. 2 a 3 uvedeného zákona, zajistit schválení tohoto posouzení požárního nebezpečí příslušným orgánem státního požárního dozoru a následně předat posouzení, včetně dokladu prokazujícího jeho schválení příslušným orgánem státního požárního dozoru, v písemné formě Lesům ČR. Smluvní partner je dále povinen vypracovat a používat organizační a technická opatření k zajištění požární ochrany u provozovaných činností, u nichž hrozí nebezpečí vzniku požáru. Smluvní partner je rovněž povinen dodržovat obecně závazné bezpečnostní a požární předpisy u případně najatých či užívaných provozních, výrobních a ubytovacích zařízení, která jsou v majetku České republiky a/nebo ve správě Lesů ČR nebo se nacházejí na pozemcích, kterých se dotýká plnění dle Smlouvy.
22. Smluvní partner je povinen umožnit pracovníkům Lesů ČR kontrolu používání ekologických olejů a hydraulických náplní u mechanizace používané při plnění Smlouvy.
23. Smluvní partner se zavazuje dodržovat povinnosti vyplývající z nařízení Evropského parlamentu a Rady (EU) č. 995/2010 ze dne 20. října 2010, kterým se stanoví povinnosti hospodářských subjektů uvádějících na trh dřevo a dřevařské výrobky.
24. Smluvní partner je povinen neprodleně oznámit Lesům ČR skutečnosti nasvědčující protizákonnému jednání osob na Porostu, který byl Smluvnímu partnerovi předán za účelem provádění Lesnických činností.

VIII. Základní zásady provádění Pěstebních činností

1. Smluvní partner je povinen provádět Pěstební činnosti v souladu se Smlouvou, Pěstebním projektem a Zadávacími listy pěstebních činností. Pokud je v Pěstebním projektu nebo Zadávacím listu pěstebních činností stanoven konkrétní termín pro provedení Pěstebních činností, je Smluvní partner povinen tyto Pěstební činnosti provést v termínu stanoveném v Pěstebním projektu či Zadávacím listu pěstebních činností.
2. K převzetí výsledků Pěstebních činností Lesy ČR dochází prostřednictvím předání písemných soupisů řádně provedených Pěstebních činností, a to v členění podle jednotlivých Porostů, a jejich následnou akceptací ze strany Lesů ČR. Není-li ujednáno jinak, je Smluvní partner za tímto účelem povinen vždy jednou týdně předkládat Lesům ČR podrobný písemný soupis provedených Pěstebních činností za příslušný kalendářní týden, přičemž soupis provedených Pěstebních činností za poslední týden v měsíci musí být předložen Lesům ČR do druhého pracovního dne kalendářního měsíce následujícího po kalendářním měsíci, v němž byly Pěstební činnosti provedeny.

3. Lesy ČR jsou povinny podrobné písemné soupisy provedených Pěstebních činností podle předchozího odstavce od Smluvního partnera přebírat. Po převzetí týdenních písemných soupisů provedených Pěstebních činností Lesy ČR provedou jejich kontrolu, a to vždy nejpozději do tří pracovních dnů od převzetí příslušného soupisu. V případě, že soupisy nevykazují vady, Lesy ČR provedou v téže lhůtě i akceptaci výsledků Pěstebních činností. Stanovená lhůta neplatí, pokud uvedené soupisy nejsou Smluvním partnerem předkládány Lesům ČR průběžně ve lhůtě uvedené v odst. 2 tohoto článku. Akceptací výsledků Pěstebních činností přechází nebezpečí škody na provedeném zalesnění či jiných výsledcích Pěstebních činností ze Smluvního partnera na Lesy ČR.
4. Písemné soupisy Pěstebních činností je Smluvní partner povinen předávat k rukám pověřeného pracovníka Lesů ČR, který je oprávněn již při jejich převzetí ke každému jednotlivému soupisu Pěstebních činností vznést námitky (např. námitku nesrozumitelnosti či nečitelnosti). V případě vadně poskytnutého plnění (zejména v rozporu se Smlouvou, Pěstebním projektem, Zadávacím listem pěstebních činností, Přílohou č. P3 – Podrobné podmínky provádění pěstebních činností nebo v případě nesrozumitelnosti či nečitelnosti soupisů Pěstebních činností) jsou Lesy ČR oprávněny vznést písemně námitku a stanovit dle okolností přiměřenou lhůtu pro odstranění těchto vad. Odstraněním vad není dotčeno právo Lesů ČR na náhradu vzniklé škody. V případě vznesení námítky ze strany Lesů ČR se Smluvní partner zavazuje vady odstranit a po jejich odstranění Lesům ČR opakovaně předložit příslušný soupis provedených Pěstebních činností.
5. Písemné soupisy Pěstebních činností jsou řádně akceptovány jejich čitelným podpisem pověřeného pracovníka Lesů ČR spolu s uvedením data akceptace. Akceptací soupisů Pěstebních činností ze strany Lesů ČR nejsou dotčena práva Lesů ČR plynoucí z odpovědnosti Smluvního partnera za skryté vady Pěstebních činností. Pro vyloučení pochybností se uvádí, že za akceptaci soupisů Pěstebních činností se nepovažuje jejich podpis pověřeným pracovníkem Lesů ČR potvrzující pouhé převzetí těchto soupisů a že pouhý podpis písemného soupisu Pěstebních činností pověřeným pracovníkem Lesů ČR bez uvedení slova „akceptace“ nebo slova shodného významu se nepovažuje za akceptaci soupisu Pěstebních činností.
6. Nedodrží-li Smluvní partner objem Jarního zalesnění, je povinen tento nesplněný objem nahradit v témže kalendářním roce, v němž mělo být Jarní zalesnění provedeno, nestanoví-li Lesy ČR jinak. V takovém případě Lesy ČR mohou stanovit, jakým typem sadebního materiálu bude toto náhradní zalesnění provedeno (např. záměna za krytokořenný sadební materiál), přičemž uhradí Smluvnímu partnerovi cenu skutečně použitého sadebního materiálu uvedenou v Ceníku pěstebních činností, který jako Příloha č. P4 tvoří součást Smlouvy, a upravenou postupem dle čl. X. Smlouvy.
7. V souvislosti s realizací Pěstebního projektu jsou Lesy ČR povinny poskytnout Smluvnímu partnerovi informaci o množství vlastního sadebního materiálu pěstovaného u smluvně pověřeného pěstitele nebo na LZ, podle:
 - a) dřevin;
 - b) PLO;
 - c) LVS;a to vždy současně s předáním Pěstebního projektu.

8. Lesy ČR mají právo v rámci realizace Pěstebních činností dle Smlouvy určit Smluvnímu partnerovi, aby použil pro určité zalesňované plochy sadební materiál vypěstovaný ve smyslu předchozího odstavce. Smluvní partner je v tomto případě povinen na základě výzvy Lesů ČR ve stanovené lhůtě převzít za účasti osoby pověřené k tomu Lesy ČR sadební materiál ve školce pověřeného pěstitele nebo LZ. Není-li sadební materiál pěstován na území SÚJ, je Smluvní partner oprávněn účelně vynaložené náklady Smluvního partnera spojené s převzetím a převozem dle předchozí věty požadovat po Lesích ČR. Pro vyúčtování a fakturaci uvedených nákladů platí obdobně čl. XVII. Smlouvy. V případě, že sadební materiál vykazuje vady, je Smluvní partner povinen Lesy ČR na nedostatky neprodleně upozornit, jinak se má za to, že sadební materiál neměl vady. Lesy ČR jsou povinny neprodleně zajistit výměnu oprávněně reklamovaného sadebního materiálu za sadební materiál bezvadný nebo zrušit požadavek na zalesnění ploch sadebním materiálem Lesů ČR.
9. Smluvní partner je povinen dodat pro zalesňování vhodný sadební materiál v souladu s Pěstebním projektem, pokud není požadavkem Lesů ČR na zalesnění sadebním materiálem Lesů ČR určeno jinak.
10. V případě, že jsou ve Smlouvě, resp. přílohách Smlouvy, uvedeny některé konkrétní názvy chemických přípravků používaných při Pěstebních činnostech, je Smluvní partner při provádění Pěstebních činností oprávněn použít po předchozím písemném souhlasu Lesů ČR přípravky jiné, avšak jen tehdy, pokud jsou tyto přípravky povoleny v souladu s nařízením Evropského parlamentu a Rady (ES) č. 1107/2009 ze dne 21. října 2009 o uvádění přípravků na ochranu rostlin na trh a o zrušení směrnic Rady 79/117/EHS a 91/414/EHS, či v souladu s jiným právním předpisem, který tento právní předpis provede či nahradí. Smluvní partner je však povinen zabezpečit minimálně stejnou kvalitu a obdobné účinky chemického ošetření (Lesy ČR jsou oprávněny na vlastní náklady provést otestování chemického přípravku a Smluvní partner je povinen poskytnout Lesům ČR k uvedenému nezbytnou součinnost). Smluvní partner je v této souvislosti zejména povinen:
- a) vést záznamy o přípravcích na ochranu rostlin (článek 67 nařízení Evropského parlamentu a Rady (ES) č. 1107/2009 ze dne 21. října 2009 o uvádění přípravků na ochranu rostlin na trh a o zrušení směrnic Rady 79/117/EHS a 91/414/EHS) a kopii záznamů o přípravcích na ochranu rostlin pravidelně jednou měsíčně předávat Lesům ČR a v případě žádosti Lesů ČR do druhého pracovního dne od jejího vyžádání;
 - b) dodržet opatření při použití přípravků nebezpečných nebo zvláště nebezpečných pro skupiny organismů (ustanovení § 51 Zákona o rostlinolékařské péči a vyhláška č. 327/2012 Sb., o ochraně včel, zvěře, vodních organismů a dalších necílových organismů při použití přípravků na ochranu rostlin, ve znění pozdějších předpisů); v případě, že budou použity přípravky vyjmenované v ustanovení § 51 odst. 1 Zákona o rostlinolékařské péči, informovat o jejich plánovaném použití Lesy ČR nejméně 30 dní přede dnem zahájení aplikace a nejméně 10 dní přede dnem zahájení aplikace v případech, kdy Lesy ČR předají Smluvnímu partnerovi Pěstební činnosti formou Zadávacího listu pro Porost, na němž Smluvní partner předmětné přípravky bude používat, a dále splnit povinnosti uvedené v ustanovení § 51 Zákona o rostlinolékařské péči;
 - c) zajistit aplikaci přípravků osobami, které jsou minimálně držiteli osvědčení I. stupně pro nakládání s přípravky.

IX. Základní zásady provádění Těžebních činností

1. Smluvní partner je povinen provádět Těžební činnosti v souladu se Smlouvou a Těžebním projektem a Zadávacími listy pro těžební činnosti. Smluvní partner je oprávněn započít s prováděním Těžebních činností v konkrétním Porostu vždy teprve poté, co řádně protokolárně převezme Porost od Lesů ČR. U Těžebních činností zadaných prostřednictvím Zadávacího listu - Těžební činnosti (Příloha č. Z1/a) bude záznam o předání Porostu Smluvnímu partnerovi součástí Zadávacích listů a bude obsahovat zejména zhodnocení stavu Porostu, uvedení mimořádných situací na Porostu, případně výhrady Smluvního partnera k nestandardním podmínkám na Porostu ovlivňujících negativně provádění Lesnických činností. U Těžebních činností zadaných prostřednictvím Zadávacího listu - Roztroušená nahodilá těžba (Příloha č. Z1/b) nebo Zadávacího listu - Objednávka asanace (Příloha č. Z1/c) se předání Porostů Smluvnímu partnerovi provádí hromadně pro výčet Porostů uvedených v příslušném Zadávacím listu pro těžební činnosti. Bližší údaje o stavu Porostu, uvedení mimořádných situací na Porostu a případné výhrady Smluvního partnera k nestandardním podmínkám na Porostu se uvádějí jen v případě potřeby, a to obvykle formou poznámky na příslušném Zadávacím listu pro těžební činnosti. Pokud je v Těžebním projektu nebo Zadávacím listu pro těžební činnosti stanoven konkrétní termín pro provedení Těžebních činností, je Smluvní partner povinen v tomto termínu uvedené Těžební činnosti provést a protokolárně předat Porost Lesům ČR v souladu s odst. 3 tohoto článku. Manipulace s dřívím je možná pouze při dodržení zásad uvedených v čl. XIV. Smlouvy.
2. Smluvní partner je povinen předávat Lesům ČR Číselníky vytvořené v souladu s Přílohou č. T4 – Definice ceníkových kódů těžebního dříví a opatřené vzestupně číselným označením, které se nebude v rámci kalendářního roku a revíru opakovat, a to vždy nejpozději do tří pracovních dnů poté, co budou ukončeny Těžební činnosti dle čl. V. odst. 5 písm. a) – c) Smlouvy v Porostu. V případě ukončení Těžebních činností v posledních třech dnech kalendářního měsíce musí být Číselníky předány nejpozději do prvního pracovního dne následujícího kalendářního měsíce, v němž byly Těžební činnosti provedeny. Není-li v Zadávacím listu pro těžební činnosti stanoveno jinak, je Smluvní partner povinen za účelem umožnění řádné kontroly předat Lesům ČR ke kontrole Číselníky až po vytěžení veškerého dříví v rámci celého Porostu určeného k těžbě v Zadávacím listu pro těžební činnosti.
3. Smluvní partner je povinen řádně protokolárně, formou záznamu na Zadávacím listu pro těžební činnosti s vyznačením provedených Těžebních činností, předat Porost Lesům ČR, a to nejpozději do tří pracovních dnů od ukončení veškerých Těžebních činností včetně Potěžebních úprav v Porostu. Lesy ČR jako součást záznamu o předání Porostu uvedou zejména přehled nesplněných závazků Smluvního partnera k provádění Těžebních činností, včetně předpokládaných lhůt k jejich splnění ze strany Smluvního partnera. U Těžebních činností zadaných prostřednictvím Zadávacího listu - Roztroušená nahodilá těžba (Příloha č. Z1/b) nebo Zadávacího listu - Objednávka asanace (Příloha č. Z1/c) se předání Porostů Lesům ČR provádí hromadně pro výčet Porostů uvedených v příslušném Zadávacím listu pro těžební činnosti.
4. K definitivnímu převzetí výsledků Těžebních činností v Porostu včetně Potěžebních úprav Lesy ČR dochází prostřednictvím řádného předání Zadávacích listů pro těžební činnosti s vyznačením provedených Těžebních činností, a jejich následnou akceptací ze strany Lesů ČR.

5. Lesy ČR jsou povinny Číselníky a Zadávací listy pro těžební činnosti s vyznačením provedených Těžebních činností podle odstavce 3 tohoto článku od Smluvního partnera přebírat, a to ve lhůtě 3 pracovních dnů od okamžiku, kdy jsou Lesy ČR Smluvním partnerem vyzvány k převzetí těchto dokumentů. Převzetím ani podpisem Číselníků či Zadávacích listů pro těžební činnosti s vyznačením provedených Těžebních činností ze strany Lesů ČR potvrzujícím jejich převzetí nedochází ze strany Lesů ČR k uznání, že těžba byla provedena řádně a v souladu s rozsahem těžby tak, jak byl tento rozsah vymezen v Projektu či v Zadávacím listu pro těžební činnosti. Pro vyloučení pochybností se uvádí, že v případě zastavení Těžebních činností dle čl. VII. odst. 12 Smlouvy, nevzniká Lesům ČR povinnost dle věty první tohoto odstavce.
6. Číselníky i Zadávací listy pro těžební činnosti s vyznačením provedených Těžebních činností musí být srozumitelné a čitelně vyplněné. Číselníky a Zadávací listy pro těžební činnosti s vyznačením provedených Těžebních činností je Smluvní partner povinen předávat k rukám pověřeného pracovníka Lesů ČR, který je oprávněn již při jejich převzetí ke každému jednotlivému Číselníku či Zadávacímu listu pro těžební činnosti s vyznačením provedených Těžebních činností vznést námitky (např. námitku nesrozumitelnosti či nečitelnosti). Na žádost Smluvního partnera Lesy ČR písemně potvrdí převzetí Číselníků. Po převzetí Číselníků nebo Zadávacích listů pro těžební činnosti s vyznačením provedených Těžebních činností provedou Lesy ČR kontrolu převzatých dokumentů a provedených Těžebních činností, a to ve lhůtě 3 pracovních dnů ode dne jejich převzetí. V případě vad některého z převzatých dokumentů či vadně poskytnutého plnění (zejména v rozporu se Smlouvou, Těžebním projektem, Zadávacím listem pro těžební činnosti nebo Přílohou č. T2 – Podrobné podmínky provádění těžebních činností) jsou Lesy ČR oprávněny vznést námitku a zároveň stanovit dle okolností přiměřenou lhůtu pro odstranění těchto vad. Odstraněním vad není dotčeno právo Lesů ČR na náhradu vzniklé škody. V případě vznesení námitky ze strany Lesů ČR se Smluvní partner zavazuje vady odstranit a po jejich odstranění Lesům ČR opakovaně předložit příslušný Zadávací list pro těžební činnosti s vyznačením provedených Těžebních činností či Číselník. Pokud Lesy ČR po provedené kontrole neshledají důvody ke vznesení námitek, učiní do tří pracovních dnů od provedené kontroly akceptaci převzatých dokumentů, a to jejich čitelným podpisem spolu s uvedením data akceptace. Akceptací Zadávacího listu pro těžební činnosti s vyznačením provedených Těžebních činností potvrzují Lesy ČR, že příslušná těžba byla provedena řádně a v souladu s rozsahem těžby tak, jak byl tento rozsah vymezen v Projektu či v Zadávacím listu pro těžební činnosti. Pro vyloučení všech pochybností se uvádí, že pouhý podpis Číselníku nebo Zadávacího listu pro těžební činnosti s vyznačením provedených Těžebních činností pověřeným pracovníkem Lesů ČR bez uvedení slova „akceptace“ nebo slova shodného významu se nepovažuje za akceptaci Zadávacího listu pro těžební činnosti.
7. Množství dříví vytěženého v jednotlivých Porostech se bude stanovovat měřením a bude evidováno v Číselníku vyhotoveném dle Přílohy č. T2 – Podrobné podmínky provádění těžebních činností, pokud smluvní strany neujednají jiný způsob měření a evidence.
8. Smluvní partner je dále povinen zejména:
 - a) zpracovávat přednostně před ostatními těžbami nahodilé těžby, zejména kůrovcové a kůrovcem ohrožené dříví, ve lhůtách stanovených Lesy ČR a v souladu s ustanoveními § 32 odst. 1 písm. b) a § 33 odst. 1 věty první Zákona o lesích a s prováděcími právními předpisy k Zákonu o lesích, a dále v souladu s Přílohou č. Z3 – Obrana a ochrana proti kůrovcům; Smluvní partner bere

na vědomí, že v důsledku nutnosti provedení nahodilých těžeb může docházet ke snižování objemu úmyslné těžby;

- b) kontrolovat veškeré vytěžené dříví ve svém vlastnictví a provádět na své náklady jeho odvoz či asanaci tak, aby nedošlo k vývinu, šíření a přemnožení škodlivých organismů;
 - c) provádět těžby dané Těžebním projektem a/nebo Zadávacími listy pro těžební činnosti ve stanovených termínech;
 - d) provádět na své náklady ošetření poškození Kořenových náběhů a kmenů stojících stromů proti dřevokazným houbám, které vzniklo těžbou a soustředováním dříví, a to nejpozději do konce pracovní směny, během níž k poškození došlo, pokud způsobí poškození spočívající v poškození Kořenových náběhů nebo kmenů stojících stromů, které nejsou určeny k těžbě, není-li v Zadávacím listu pro těžební činnosti při převzetí pracoviště uvedeno jinak;
 - e) oznamovat Lesům ČR ukončení činností na příslušném Porostu ve lhůtě uvedené v odst. 2 tohoto článku, a provést v termínu podle Přílohy č. T2 – Podrobné podmínky provádění těžebních činností, jinak bez zbytečného odkladu po ukončení činnosti v dané lokalitě, na své náklady provést úpravu přibližovacích (technologických) linek, lesních svážnic, lesních (popř. odvozních) cest a turistických a ostatních značených cest, stezek a pěšin, včetně příkopů, vodních toků a lesních skládek tak, aby jejich stav odpovídal běžnému opotřebením;
 - f) provádět na své náklady Potěžební úpravy v souladu a ve lhůtách s Přílohou č. T2 – Podrobné podmínky provádění těžebních činností;
 - g) zajistit vždy po skončení pracovní směny odstranění dříví a Těžebních zbytků tak, aby byla zajištěna průchodnost značených turistických a ostatních značených cest, stezek a pěšin a průjezdnost lesních cest a lesních svážnic.
9. Lesy ČR jsou povinny pro Smluvního partnera závazně vyznačit v místě plnění úmyslné zásahy a k těmto zásahům se vztahující přibližovací (technologické) linky a místa pro lesní skládky a manipulaci, a to vždy na celé kalendářní čtvrtletí předem; v případě přibližovacích (technologických) linek a míst pro lesní skládky lze v Zadávacím listu stanovit jinak. Dále jsou Lesy ČR povinny vyznačit přednostně kůrovcové dříví k těžbě a jinou nahodilou těžbu, na kterou se vztahuje ustanovení § 33 odst. 1 Zákona o lesích; oznámení dle ustanovení § 33 odst. 1 věty druhé Zákona o lesích provedou Lesy ČR. Zpracování a asanace kůrovcového dříví, kůrovcem ohroženého dříví a lapáků se řídí Přílohou č. Z3 – Obrana a ochrana proti kůrovcům.

X. Ceny za provádění Lesnických činností

1. Ceny za provádění jednotlivých Pěstebních činností jsou uvedeny v (položkovém) ceníku, který tvoří Přílohu č. P4 – Ceník pěstebních činností (část A – ceník PČ; část B – ceník SaMa). Ceny za provádění jednotlivých Těžebních činností jsou uvedeny v (položkovém) ceníku, který tvoří Přílohu č. T3 – Ceník těžebních činností. Pro účely Smlouvy se předpokládá, že ceny za provádění Lesnických činností uvedené v Nabídce jsou platné pro první a druhé kalendářní čtvrtletí roku 2018 a v průběhu trvání Smlouvy budou upravovány podle odst. 3 tohoto článku.
2. Ceny za provádění Lesnických činností jsou sjednány jako ceny bez DPH. K těmto cenám bude připočítána DPH ve výši platné ke dni uskutečnění zdanitelného plnění.
3. Ceny za Lesnické činnosti, které Smluvní partner nabídl v zadávacím řízení, budou pro každé kalendářní čtvrtletí účinnosti Smlouvy, počínaje 3. kalendářním čtvrtletím roku 2018, upravovány o Smluvní inflaci, tedy o procentní rozdíl odpovídající poměru

celkových změn Klouzavých indexů mezd, Klouzavých indexů PHM a Klouzavých indexů průmyslu v poměru 75:15:10. Výsledný procentní rozdíl bude zaokrouhlen na jednu desetinu procenta matematicky. Pro výpočet procentního rozdílu budou použity Klouzavé indexy PHM a Klouzavé indexy průmyslu za období od 3. kalendářního čtvrtletí roku 2018 (včetně) až po dané (aktuální) kalendářní čtvrtletí, a hodnoty Klouzavých indexů mezd za období od 2. kalendářního čtvrtletí roku 2018 (včetně) až po čtvrtletí bezprostředně předcházející danému (aktuálnímu) kalendářnímu čtvrtletí. (Pro odstranění všech pochybností se uvádí, že k první úpravě cen Lesnických činností dojde ve 3. čtvrtletí roku 2018, přičemž pro výpočty Klouzavého indexu PHM a Klouzavého indexu průmyslu pro třetí čtvrtletí 2018 budou užity Indexy PHM a Indexy průmyslu vypočtené z podkladových hodnot ČSÚ zveřejněných za druhé, třetí a čtvrté čtvrtletí roku 2017 a první a druhé čtvrtletí roku 2018, zatímco pro výpočet Klouzavého indexu mezd pro druhé čtvrtletí 2018 budou použity Indexy mezd vypočtené z podkladových hodnot ČSÚ zveřejněných za první, druhé, třetí a čtvrté čtvrtletí roku 2017 a první čtvrtletí roku 2018). Upravené ceny v Kč dle tohoto odstavce budou zaokrouhleny matematicky na celé Kč. Pro větší srozumitelnost je v Příloze č. D2 – Matice pro výpočet cen dříví uveden vzorec pro výpočet Smluvní inflace, podle kterého bude možné provést úpravu cen za provádění Lesnických činností, včetně příkladového výpočtu.

4. Smluvní strany se pro účely Smlouvy zavazují respektovat případné následné změny metodiky, označení či změny periodicity zveřejňování podkladových hodnot (jednotlivých položek/forem indexu) ze strany ČSÚ ve Smlouvě užívaných za účelem stanovení výše Smluvní inflace (konstrukce použitých indexů). V případě, že podkladové hodnoty nebudou za určité období ze strany ČSÚ zveřejněny, bude se pro účely úpravy cen Lesnických činností dle tohoto článku vycházet z nevyvratitelné domněnky, že v dané položce nedošlo ke změně oproti předchozímu období, tj. užitá bude hodnota za období předcházející; v případě formy indexu bude užitá hodnota „100,0“. Smluvní strany se však zavazují, že pokud dojde ze strany ČSÚ k dodatečnému zveřejnění předtím nezveřejněných podkladových hodnot, tak jako k případné dodatečné opravě již zveřejněných hodnot, bude provedena oprava původně upravených cen Lesnických činností dle tohoto článku pro dotčená období za účelem vystavení opravných daňových dokladů dle zákona č. 235/2004 Sb., o dani z přidané hodnoty, ve znění pozdějších předpisů.
5. Služby Lesnických činností jsou poskytovány ve formě dílčích (měsíčních) plnění. Pokud Smlouva trvala pouze část kalendářního měsíce, je dílčím obdobím ta část kalendářního měsíce, v níž Smlouva trvala. Za den uskutečnění zdanitelného plnění se považuje poslední den dílčího plnění.
6. Lesy ČR se zavazují uhradit Smluvnímu partnerovi příspěvek na zvýšené náklady spojené se zpracováním a asanací kalamitního nebo kůrovcového dříví ve výši 200 Kč/m³ zpracovaného a asanovaného kalamitního nebo kůrovcového dříví, za splnění následujících podmínek:
 - a) V případě výskytu rozsáhlých živelných kalamit dojde v důsledku jednostranné změny Projektu dle čl. XIII. odst. 6 Smlouvy k navýšení měsíčního objemu těžby nad 1/10 původně projektovaného ročního objemu dříví a zároveň objem skutečně zpracovaného kalamitního dříví v tomto kalendářním měsíci přesáhne 1/10 projektovaného ročního objemu dříví. Příspěvek bude poskytnut na každý 1 m³ kalamitního dříví vytěženého v daném kalendářním měsíci nad množství 1/10 projektovaného ročního objemu dříví. Podmínkou vzniku nároku Smluvního

partnera na příspěvek je akceptace a řádné plnění harmonogramu zpracování kalamitního dříví, který Lesy ČR navrhnou Smluvnímu partnerovi. Při uplatnění tohoto řešení bude zastaveno objednávání úmyslných těžeb na postižené SÚJ ze strany Lesů ČR.

- b) V případě, že v důsledku gradace kůrovců dojde ke zpracování a asanaci kůrovcového dříví zadaného dle čl. I. Přílohy č. Z3 – Obrana a ochrana proti kůrovcům v jednotlivém kalendářním měsíci v objemu přesahujícím 1/10 projektovaného ročního objemu dříví. Příspěvek bude poskytnut na každý 1 m³ kůrovcového dříví zpracovaného a asanovaného v daném kalendářním měsíci nad množství 1/10 projektovaného ročního objemu dříví. To neplatí, je-li v Příloze č. Z2 - Ostatní informace uveden obvyklý podíl celkové těžby pro příslušné kalendářní čtvrtletí vyšší než 30% z celkového ročního objemu těžeb. V tomto případě se hranice pro poskytnutí příspěvku v měsíci stanoví jako 1/3 podílu projektovaného objemu dříví pro dané kalendářní čtvrtletí, uvedeného v Příloze č. Z2 - Ostatní informace.

PROJEKTY, ZADÁVACÍ LISTY A ZMĚNOVÁ ŘÍZENÍ

XI. Projekty a Zadávací listy

1. Projekt blíže specifikuje plnění Smlouvy v příslušném kalendářním roce či v příslušném kalendářním čtvrtletí jejího trvání a umožňuje oběma smluvním stranám vyhotovení výrobních, ekonomických a obchodních plánů pro příslušný rok. Projektem je vymezena realizace činností Smluvního partnera dle Smlouvy.
2. Projekty zpracovávají Lesy ČR. Smluvní partner je při tvorbě Projektů oprávněn Lesům ČR předkládat písemné návrhy a připomínky k Projektům, které následně smluvní strany projednají buď distanční (korespondenční) formou nebo formou osobních jednání smluvních stran. Lesy ČR mají výhradní právo definovat konečnou podobu Projektu. Lesy ČR dbají při tvorbě Projektů na to, aby Projekty v nejbližší možné míře odpovídaly skutečnému stavu na SÚJ a co nejpřesněji popisovaly předmět a rozsah Lesnických činností, které mají být dle Smlouvy prováděny Smluvním partnerem a které jsou známy k datu předání Projektů.
3. Projekt pro rok 2018 byl Smluvnímu partnerovi předán při podpisu Smlouvy. Projekt pro roky následující až do doby ukončení Smlouvy předají Lesy ČR Smluvnímu partnerovi vždy ve lhůtě do 15. listopadu roku předcházejícího kalendářnímu roku, k němuž se příslušný Projekt vztahuje.
4. Projekt je pro obě smluvní strany závazný, přičemž Smluvní partner je oprávněn při jeho plnění zaměnit jednotlivé technologie Pěstebních činností v rámci skupin technologií definovaných v Příloze č. P6 – Řadič výkonů pěstebních činností nebo zaměnit jednotlivé technologie těžby a soustřeďování dříví v rámci skupiny technologií definovaných v Příloze č. T5 – Řadič výkonů těžebních činností, pokud Příloha č. Z2 – Ostatní informace nestanoví jinak. Smluvní partner je oprávněn při provádění těžby a soustřeďování dříví zvolit jednotlivé technologie těžby a soustřeďování dříví. V Porostech s omezeným režimem hospodaření dle čl. VII. odst. 4 písm. c) Smlouvy jsou Lesy ČR oprávněny určit technologii výroby Zadávacím listem. Projekt se předáním Smluvnímu partnerovi stává součástí Smlouvy. Plnění Smluvního partnera dle Projektu může být konkretizováno či pozměněno Zadávacími listy. Lesy ČR jsou oprávněny měnit Projekt prostřednictvím Zadávacích listů pouze

za podmínek uvedených v čl. XIII. Smlouvy. Smluvní partner je povinen Zadávací listy od Lesů ČR přebírat a plnit Smlouvu v souladu s nimi. Převzetí Zadávacích listů je povinen Smluvní partner písemně potvrdit (např. podpisem odpovědného pracovníka). Pokud Smluvní partner nepotvrdí převzetí Zadávacího listu podpisem do následujícího pracovního dne po jeho předání, bude Zadávací list považován za doručený předáním do sféry dispozice Smluvního partnera dle čl. XXII. Smlouvy.

5. Část projektu může tvořit typ projektu 2 tj. „Projekt předaný podmíněný“, který obsahuje především opakované zásahy, jež jsou závislé zejména na klimatických podmínkách a vývoji škůdců a škodlivých činitelů v daném roce (např. druhé ožínání, ochrana mladých lesních porostů proti klikorohu, ochrana mladých lesních porostů proti zvěři) nebo zásahy, které nastanou pouze v případě nerealizování některých zájmů Lesů ČR (např. úklid křestů v případě nerealizování prodeje Těžebních zbytků na ploše pro energetické účely). V případě, že nastane nutnost realizace těchto činností, budou Zadávacím listem tyto práce objednány u Smluvního partnera. Lesy ČR jsou povinny vždy do 15. září daného kalendářního roku Smluvnímu partnerovi písemně sdělit, které z podmíněně předaných činností specifikovaných v Projektech daného roku nebudou Lesy ČR najisto požadovat.

XII. Požadavky na obsah Projektů

1. Pěstební projekt musí obsahovat alespoň:
 - a) druh, rozsah a technologii provedení Pěstebních činností;
 - b) termín provedení Pěstebních činností;
 - c) označení Porostů nebo Fiktivních porostů, ve kterých mají být Pěstební činnosti prováděny.
2. Těžební projekt musí obsahovat alespoň:
 - a) množství dříví k těžbě dle dřevin;
 - b) druh Těžebních činností;
 - c) termín provedení Těžebních činností;
 - d) označení Porostů nebo Fiktivních porostů, ve kterých mají být Těžební činnosti prováděny.

XIII. Změnová řízení a změny Projektů

1. Lesy ČR i Smluvní partner jsou oprávněni předložit písemné návrhy na změnu Projektů, přičemž tyto změny, neujedná-li smluvní strany jinak, budou po schválení oběma smluvními stranami účinné od prvého dne kalendářního měsíce následujícího po kalendářním měsíci, ve kterém byla změna smluvními stranami schválena. Návrhy budou smluvními stranami projednávány v tzv. změnových řízeních. Změnová řízení mohou probíhat distanční (korespondenční) formou nebo formou osobních jednání smluvních stran, ze kterých budou pořizovány písemné zápisy. Změna Projektů či změna Zadávacích listů, učiněná pouze ústní formou, je nepřípustná.
2. Smluvní strany jsou povinny si v rámci změnového řízení poskytovat vzájemnou součinnost, zejména řádně reagovat na návrhy druhé smluvní strany. Reakce se považuje za řádnou, pokud byla učiněna do 7 dnů po obdržení návrhu druhé smluvní strany a vymezuje jednoznačné stanovisko k návrhu příslušné smluvní strany. Návrhy na změnu Projektů jsou smluvní strany oprávněny předložit druhé

smluvní straně nejpozději do 15. kalendářního dne kalendářního měsíce, který předchází kalendářnímu měsíci, od kterého má navržená změna platit, neujednají-li smluvní strany jinak; návrhy na změnu Pěstebních projektů v části týkající se Jarního zalesnění a činností s tímto souvisejících je Smluvní partner oprávněn vůči Lesům ČR učinit nejpozději do 31. 1. příslušného kalendářního roku, k němuž se Pěstební projekt vztahuje. Návrhy musí být vždy předkládány v souhrnné podobě.

3. Obě smluvní strany se zavazují při předání návrhů změn Projektů písemně potvrdit jejich převzetí a předání; v případě odmítnutí splnění tohoto závazku se považuje návrh změny Projektů za doručený jeho předáním do sféry dispozice druhé smluvní strany v souladu s čl. XXII. Smlouvy. Náklady změnového řízení nese každá smluvní strana sama.
4. Za změnu Pěstebního projektu se považuje zejména změna:
 - a) v druhu Pěstebních činností;
 - b) v rozsahu Pěstebních činností;
 - c) Porostů, ve kterých mají být Pěstební činnosti provedeny;
 - d) v odlišném rozsahu použité technologie a jejím umístění v Porostech oproti původnímu Pěstebnímu projektu;
 - e) parametrů a druhu sadebního materiálu;
 - f) v termínu realizace Pěstebních činností.
5. Za změnu Těžebního projektu se považuje zejména změna:
 - a) v druhu Těžebních činností;
 - b) v rozsahu Těžebních činností;
 - c) Porostů, ve kterých mají být Těžební činnosti prováděny;
 - d) v termínu realizace Těžebních činností.
6. Lesy ČR jsou oprávněny jednostranně mimo režim změnového řízení provádět změny Projektů, v nezbytně nutném rozsahu a jen z vážných důvodů, a to zejména v případě:
 - a) živelních událostí, klimatických vlivů (sucho, dlouhodobé deště apod.), nepředvídatelných, byť i jen hrozících škodných událostí způsobených biotickými a abiotickými činiteli ve smyslu ustanovení § 32 a § 33 odst. 1 Zákona o lesích, odůvodněných potřeb ekonomických či požadavků lesního hospodaření, vydání soudního nebo správního rozhodnutí, vydání nového nebo změny dosavadního právního předpisu, případně oznámení záměru o vyhlášení chráněného území přírody, kterými je činnost Lesů ČR omezena nebo znemožněna;
 - b) dojde-li ke změně LHP;
 - c) dojde-li ke změně vlastnických nebo užívacích poměrů v Projektem dotčených Porostech, přičemž tato změna vlastnických nebo užívacích poměrů zahrnuje rovněž, avšak ne výlučně, přechod či převod vlastnického práva v důsledku tzv. majetkového vyrovnání s církvemi a náboženskými společnostmi ve smyslu Zákona o majetkovém vyrovnání s RC a NS;
 - d) dojde-li k omezení nakládání s majetkem nárokovaným registrovanými církvemi a náboženskými společnostmi či k omezení jeho užívání, vše ve smyslu Zákona o majetkovém vyrovnání s RC a NS.
7. Jestliže Smluvní partner nebude souhlasit se změnami Projektů provedenými podle předchozího odstavce, je Smluvní partner oprávněn Smlouvu vypovědět za podmínek dle čl. XXIII. odst. 6 písm. c) Smlouvy.

8. Za změnu Projektu se nepovažuje změna:

- a) umístění Pěstebních a Těžebních činností z Fiktivního porostu na Porost;
- b) Zadávacím listem zadané Pěstební činnosti uvedené v typu projektu 2, tj. „Projekt předaný podmíněný“.

SOUSTŘEDĚNÍ, MANIPULACE, PŘÍJEM A ODVOZ DŘÍVÍ

XIV. Základní zásady

1. Nebude-li smluvními stranami ujednáno jinak, nebo neudělí-li příslušný lesní správce písemně souhlas s jiným postupem, je Smluvní partner povinen na své náklady a na vlastní nebezpečí uchovávat dříví, které má přejít do jeho vlastnictví podle Smlouvy, na Lokalitě P. Příjem (přejímka) dříví od Smluvního partnera ze strany Lesů ČR bude probíhat zásadně na Lokalitě P. Smluvní partner je oprávněn provádět soustředění dříví z Lokality P na Lokalitu OM až po nabytí vlastnického práva k předmětnému dříví podle Smlouvy. Dříví soustředěné na Lokalitě OM nesmí Smluvní partner bez předchozího souhlasu Lesů ČR převážet a ukládat na jinou Lokalitu OM na pozemcích ve správě Lesů ČR. Volba použité technologie soustředění dříví z Lokality P na Lokalitu OM záleží výhradně na rozhodnutí Smluvního partnera, pokud Lesy ČR ve vztahu ke konkrétnímu Porostu některou z technologií ze závažného důvodu (zejména z důvodu ochrany lesa či přírody) v písemné formě nezakážou nebo přímo neurčí. Smluvní partner je povinen odvézt jím vytěžené dříví, které bylo převedeno do jeho vlastnictví podle Smlouvy, z pozemků určených k plnění funkcí lesa nebo jiných pozemků ve vlastnictví či užívání České republiky nebo Lesů ČR bez zbytečného odkladu, nejpozději však do konce měsíce následujícího po měsíci, v němž bylo na Smluvního partnera převedeno vlastnické právo k vytěženému dříví podle Smlouvy. Lesy ČR jsou oprávněny lhůtu k odvozu dříví dle předchozí věty na písemnou žádost Smluvního partnera učiněnou předem prodloužit.
2. Lesy ČR se zavazují umožnit Smluvnímu partnerovi manipulaci (druhování) vytěženého dříví na Lokalitě P, nebo Lokalitě OM, bude-li tak smluvními stranami ujednáno; Lesy ČR ovšem nejsou povinny za účelem umožnění manipulace (druhování) vytěženého dříví na Lokalitě P, případně na Lokalitě OM, Smluvnímu partnerovi poskytnout aktivní součinnost.
3. V případě těžby prováděné jednomužnou motorovou pilou se Lesy ČR zavazují umožnit Smluvnímu partnerovi manipulaci (druhování) vytěženého dříví na Lokalitě P v rozsahu rozřezání do sortimentů s podmínkou zachování vizuální celistvosti jednotlivého kusu uvedeného v Číselníku z důvodu možnosti provedení kontroly údajů uvedených v Číselníku.
4. Provádění těžby harvestorem je možné pouze za podmínky předchozího písemného souhlasu ze strany Lesů ČR se způsobem měření dříví vyrobeného harvestorem v souladu s Přílohou č. T2 – Podrobné podmínky provádění těžebních činností. V tomto případě je Smluvní partner oprávněn provádět manipulaci v rozsahu rozřezání do sortimentů bez podmínky zachování vizuální celistvosti uvedené v odst. 3 tohoto článku.
5. Bez ohledu na shora uvedené lhůty jsou Lesy ČR oprávněny udělit Smluvnímu partnerovi pokyn k okamžitému soustředění nebo odvozu dříví, pokud dříví bylo

po vytěžení napadeno kalamitními škůdci (případně i jen existuje riziko jeho napadení).

6. Nebude-li ujednáno jinak, je Smluvní partner oprávněn provádět odvoz dříví z Porostu či z Lokality OM pouze v pracovní dny v době od 5.00 hod. do 20.00 hod. V jiných termínech je Smluvní partner oprávněn provádět odvoz dříví z Porostu či z Lokality OM pouze, pokud tento svůj záměr v jednotlivých případech v předstihu oznámí Lesům ČR, a to nejpozději do 14.00 hod. předchozího pracovního dne, popř. do 14.00 hod. příslušného pracovního dne, jedná-li se o odvoz dříví v době od 20.00 hod. tohoto pracovního dne do 5.00 hod. následujícího dne. Smluvní partner je povinen učinit příslušné oznámení pro každou lesní skládku na OM samostatně.

PRODEJ DŘÍVÍ

XV. Zásady prodeje dříví

1. Lesy ČR jsou povinny dodávat Smluvnímu partnerovi veškeré dříví (Hroubí), které Smluvní partner vytěží, a v případě dohody smluvních stran také dříví (Hroubí) Smluvním partnerem nevytěžené, ale pouze asanované, s výjimkami vyplývajícími ze Smlouvy, a převádět na Smluvního partnera vlastnické právo k tomuto dříví. Smluvní partner se zavazuje shora uvedené dříví odebírat, přijímat je do svého vlastnictví a zaplatit za ně cenu podle čl. XVI. Smlouvy. Smluvní partner se zavazuje shora uvedené dříví odebírat průběžně v závislosti na provádění činností dle Smlouvy.
2. Předmětem prodeje je dříví v sortimentu Surový kmen vždy dle specifikace uvedené v Číselníku či jiným způsobem určeným na základě Smlouvy. Hroubí, jež vznikne při těžbě, které není součástí hlavní osy kmene nebo Hroubí, které bylo odděleno od hlavní osy kmene (např. vrcholkové zlomy), se pro účely Smlouvy považuje za součást Surového kmene takto těžného stromu, aniž by narůstal počet oddenků.
3. Předmětem prodeje mohou být na základě dohody smluvních stran též jakékoli další produkty lesa. Podmínky prodeje takových dalších produktů lesa mohou být mezi smluvními stranami dohodnuty pouze individuálně mimo režim Smlouvy.
4. Předmětem prodeje není nezužitkovatelné (nerealizované) dříví, které je ponecháváno v Porostu pro nepřiměřeně vysoké náklady na další výrobu (např. Hroubí z prořezávek, velmi těžce přístupné lokality apod.) nebo dříví, které je ponecháváno v Porostu s ohledem na požadavky např. orgánu státní správy ochrany přírody (zejména ve smyslu Zákona o ochraně přírody a krajiny). Předpokládaný objem dříví uvedeného v předchozí větě tohoto odstavce je stanoven v Projektu. Smluvní partner se zavazuje poskytnout Lesům ČR součinnost nezbytnou k tomu, aby tato hmota mohla být zahrnuta do lesní hospodářské evidence Lesů ČR. Rozlišují se 2 skupiny nerealizované hmoty podle vzniku:
 - a) Nerealizovaná hmota v Těžebních činnostech, jež vzniká jako přímý důsledek Těžebních činností (např. probírky, nahodilé těžby, standardní těžby, atd.) a kde zároveň nevzniká náklad Pěstebních činností. Smluvnímu partnerovi je hrazena pouze cena Těžebních činností dle příslušné skupiny hmotnosti a příslušné skupiny dřevin (jehličnaté/listnaté) podle Přílohy č. T3 – Ceník těžebních činností.
 - b) Nerealizovaná hmota v Pěstebních činnostech, jež napadá sekundárně při výchovných zásazích (např. prořezávky, rozčleňování, zpřístupňování,

rekonstrukce, atd.), kde je činnost těžby této hmoty zahrnuta do nákladů služeb Pěstebních činností a je placena pouze cenou příslušného výkonu/podvýkonu Pěstebních činností podle Přílohy č. P4 – Ceník pěstebních činností (část A - ceník PČ). Smluvní partner nemá v tomto případě již nárok na cenu Těžebních činností.

5. Nebezpečí škody na dříví přechází na Smluvního partnera v okamžiku zahájení těžby (zahájení řezu), s výjimkou dříví zadaného v kategorii lapák, u něž nebezpečí škody na dříví přechází na Smluvního partnera zadáním lapáku k asanaci. Škodou na dříví ve smyslu předchozí věty se rozumí zejména ztráta, zničení, poškození nebo znehodnocení dříví bez ohledu na to, z jakých příčin k nim došlo. Pokud dojde k odcizení dříví, u něž přešlo nebezpečí škody na Smluvního partnera, aniž by na něj přešlo vlastnické právo k tomuto dříví, je ta smluvní strana, která se o této skutečnosti dozvěděla jako první, povinna nahlásit odcizení dříví policejním orgánům a druhé smluvní straně. Smluvní strany se zavazují poskytnout si veškerou nezbytnou součinnost k odhalení odpovědné osoby.
6. Vlastnické právo k vytěženému či asanovanému dříví je na Smluvního partnera převedeno okamžikem akceptace Číselníku dle čl. IX. odst. 6 Smlouvy.

XVI. Cena dříví

1. Ceny dříví v členění dle jednotlivých skupin hmotností, skupin dřevin a ceníkového kódu jsou uvedeny v (položkovém) ceníku, který tvoří Přílohu č. D1 – Ceník dříví [část Ceník prodeje dříví (hroubí) na lokalitě „při pni“; část Řazení dřevin do skupin]. Ceny dříví podle Smlouvy jsou cenami sjednanými ve smyslu ustanovení § 2 zákona č. 526/1990 Sb., o cenách, ve znění pozdějších předpisů. Pro účely Smlouvy se předpokládá, že ceny uvedené v Nabídce Smluvního partnera:
 - a) u jehličnatého dříví - odpovídají cenové hladině 1. kalendářního čtvrtletí roku 2018 a v průběhu Smlouvy budou upravovány podle odst. 3 a 4 tohoto článku,
 - b) u listnatého dříví - jsou platné pro první a druhé kalendářní čtvrtletí roku 2018 a v průběhu Smlouvy budou upravovány podle odst. 3 tohoto článku.
2. Cena dříví podle Smlouvy je sjednána jako cena bez DPH. K této ceně bude připočítána DPH ve výši platné ke dni uskutečnění zdanitelného plnění.
3. Ceny dříví uvedené v Nabídce Smluvního partnera, které jsou zároveň uvedeny v Příloze č. D1 – Ceník dříví [část Ceník prodeje dříví (hroubí) na lokalitě „při pni“; část Řazení dřevin do skupin], budou pro každé kalendářní čtvrtletí účinnosti Smlouvy, počínaje třetím kalendářním čtvrtletím roku 2018, upravovány v závislosti na změně Indexů cen dříví pro skupiny dřevin a sloučené jakosti dle ČSÚ (dle Přílohy č. D2 - Matice pro výpočet cen dříví), a dále v závislosti na Smluvní inflaci aplikovanou na modelové hodnoty soustředování dříví na Lokalitě OM vyplývající z Přílohy č. T3 – Ceník těžebních činností, to vše dle následujícího textu. K jednotlivým cenám dříví (uvedeným v Příloze č. D1 – Ceník dříví) budou připočteny odpovídající modelové hodnoty soustředování dříví na Lokalitu OM dle příslušné skupiny dřevin a příslušné skupiny hmotností (uvedené v Příloze č. T3 – Ceník těžebních činností). Předchozím postupem navýšené ceny dříví budou dále upraveny:

- a) u jehličnatého dříví - o procentní rozdíl odpovídající změně Indexů cen dříví pro příslušnou cenovou položku za období od 2. kalendářního čtvrtletí roku 2018 (včetně) až do čtvrtletí bezprostředně předcházejícího danému kalendářnímu čtvrtletí (pro odstranění všech pochybností to znamená, že ve 3. čtvrtletí roku 2018, jakož i v dalších čtvrtletích účinnosti Smlouvy, budou ceny dříví, které Smluvní partner nabídl v zadávacím řízení, upraveny i o Indexy cen dříví pro příslušnou cenovou položku za 2. kalendářní čtvrtletí roku 2018, tedy jimi vyjádřenou změnu vůči 1. kalendářnímu čtvrtletí 2018),
- b) u listnatého dříví - bude užito tzv. čtyřkvartálního „klouzavého indexu“ (průměr změny Indexů cen dříví za 4 předcházející čtvrtletí); navýšená cena dříví bude upravena o procentní rozdíl odpovídající změně klouzavých indexů pro příslušnou cenovou položku za období od 3. kalendářní čtvrtletí roku 2018 až po klouzavý index pro dané (aktuální) kalendářní čtvrtletí. (Pro odstranění všech pochybností se uvádí, že klouzavý index pro aktuální kalendářní čtvrtletí je vypočten jako průměr změny příslušných Indexů cen dříví za 4 bezprostředně předcházející čtvrtletí; k první úpravě cen dříví pro 3. čtvrtletí roku 2018 bude pro výpočet klouzavého indexu použit průměr Indexů cen dříví zveřejněných za třetí a čtvrté čtvrtletí roku 2017 a první a druhé čtvrtletí roku 2018).

Uvedené změny indexů budou váženy v poměru stanoveném pro příslušnou cenovou položku dle Přílohy č. D2 – Matice pro výpočet cen dříví. Výše výsledného procentního rozdílu bude matematicky zaokrouhlena na jedno desetinné místo.

Předchozím postupem upravená cena dříví v Kč, bude zaokrouhlena matematicky na celé Kč. Následně budou odečteny odpovídající modelové hodnoty soustředování dříví na Lokalitě OM dle příslušné skupiny dřevin a příslušné skupiny hmotností, které budou před odečtením upraveny o změnu Smluvní inflace obdobně způsobem stanoveným pro Lesnické činnosti dle čl. X. Smlouvy. Pro jednotlivé skupiny dřevin budou použity Indexy cen dříví pouze jedné dřeviny sledované ČSÚ, a to dle přiřazení indexační dřeviny v Příloze č. D1 – Ceník dříví [část Řazení dřevin do skupin]. Pro větší srozumitelnost je v Příloze č. D2 – Matice pro výpočet cen dříví uveden vzorec, podle kterého bude možné provést úpravu cen dříví (jehličnatého i listnatého) pro příslušná kalendářní čtvrtletí účinnosti Smlouvy, včetně příkladových výpočtů.

4. Po uplynutí každého kalendářního čtvrtletí účinnosti Smlouvy, počínaje druhým kalendářním čtvrtletím roku 2018, budou ceny za prodej jehličnatého dříví pro toto poslední uplynulé kalendářní čtvrtletí ještě dodatečně upraveny se zohledněním změny Indexů cen dříví vyhlášených pro toto uplynulé kalendářní čtvrtletí (ČSÚ vyhláší indexy vždy až po uplynutí daného kalendářního čtvrtletí), a to následujícím způsobem. Bude vypočítán rozdíl mezi jednotlivými cenami jehličnatého dříví pro dané (uplynulé) kalendářní čtvrtletí a cenami jehličnatého dříví upravenými dle odstavce 3 tohoto článku pro aktuální kalendářní čtvrtletí, tedy se zohledněním úpravy ceny jehličnatého dříví navíc o změnu Indexů cen dříví vyhlášených pro dané (uplynulé) kalendářní čtvrtletí. Vzniklé rozdíly cen v Kč dle předchozí věty budou matematicky zaokrouhleny na celé Kč. Fakturace cenových rozdílů bude provedena formou opravného daňového dokladu dle § 42 zákona č. 235/2004 Sb., o dani z přidané hodnoty, ve znění pozdějších předpisů, kde datem uskutečnění zdanitelného plnění bude den zveřejnění Indexů cen dříví za dané (uplynulé) kalendářní čtvrtletí ze strany ČSÚ. Pro větší srozumitelnost je v Příloze č. D2 – Matice pro výpočet cen dříví uveden vzorec, podle kterého bude možné provést dodatečnou úpravu cen jehličnatého dříví pro příslušná kalendářní čtvrtletí účinnosti Smlouvy, včetně příkladových výpočtů.

5. Smluvní strany se pro účely Smlouvy zavazují respektovat případné následné změny metodiky či označení Indexu cen dříví ze strany ČSÚ. Dojde-li tedy k takové změně, bude mechanismus výpočtu úpravy cen dříví dle tohoto článku v souladu s takovou změnou upraven.
6. V případě, že některý z Indexů cen dříví pro příslušnou skupinu dřevin a jakost za rozhodné čtvrtletí nebude ze strany ČSÚ zveřejněn, bude se pro účely úpravy cen dříví dle tohoto článku postupovat níže uvedeným způsobem, přičemž se jedná o variantní řešení v závazném pořadí, tzn. že postup pod písm. b) lze aplikovat až tehdy, nelze-li užít postupu pod písm. a), postupu pod písm. c) lze užít až tehdy, nelze-li aplikovat postup pod písm. a), ani b):
 - a) Namísto nezveřejněného indexu pro dotčenou kategorii bude pro účely cenových úprav použit index z obdobné kategorie druhé skupiny respondentů, tj. místo nezveřejněného indexu ze skupiny VLASTNÍCI, bude užito indexu z obdobné kategorie ze skupiny NEVLASTNÍCI a naopak.
 - b) Namísto nezveřejněného indexu pro dotčenou kategorii bude pro účely cenových úprav použit úhrnný index odpovídající skupiny dřevin z dotčené skupiny respondentů, tedy úhrnný index pro jehličnaté nebo listnaté dříví z dotčené skupiny respondentů. V případě, že takového (úhrnného) indexu v dotčené skupině respondentů nebude, bude místo takového chybějícího (úhrnného) indexu užito úhrnného indexu odpovídající skupiny dřevin z druhé skupiny respondentů (tj. nebude-li úhrnného indexu pro odpovídající skupinu dřevin ve skupině respondentů VLASTNÍCI, bude užito úhrnného indexu pro odpovídající skupinu dřevin ve skupině respondentů NEVLASTNÍCI a naopak).
 - c) Namísto nezveřejněného indexu bude pro účely cenových úprav použita hodnota „100,0“, tzn. že bude postupováno, jakoby ke změně cen dříví (k nárůstu či poklesu) v dotčené položce vůbec nedošlo.

Smluvní strany se však zavazují, že pokud dojde ze strany ČSÚ k dodatečnému zveřejnění předtím nezveřejněného čtvrtletního Indexu cen dříví, tak jako k případné dodatečné opravě hodnot již některého zveřejněného čtvrtletního Indexu cen dříví, bude provedena oprava původně upravených cen dříví dle tohoto článku pro dotčená období za účelem vystavení opravných daňových dokladů dle zákona č. 235/2004 Sb., o dani z přidané hodnoty, ve znění pozdějších předpisů.

7. V případě, že bude postupováno dle odst. 6 písm. c) tohoto článku opakovaně, je kterákoli ze smluvních stran oprávněna Smlouvu vypovědět za podmínek dle čl. XXIII. odst. 8 Smlouvy.
8. Prodej dříví se uskutečňuje ve formě dílčích (měsíčních) plnění. Pokud Smlouva trvala pouze část kalendářního měsíce, je dílčím obdobím ta část kalendářního měsíce, v níž Smlouva trvala. Za den uskutečnění zdanitelného plnění se považuje poslední den dílčího plnění.
9. V případě nalezení vhodnějšího způsobu valorizace cen dříví, jsou smluvní strany oprávněny po vzájemné dohodě změnit způsob úpravy cen dříví tak, aby byl zachován její účel, kterým je co nejvěrnější zachycení reálného vývoje cenové hladiny dříví na trhu se surovým dřívím.

XVII. Účtování a platební podmínky

1. Cenu za provádění Lesnických činností hradí Lesy ČR Smluvnímu partnerovi na základě řádných daňových dokladů – faktur (dále také jen „faktura“). Faktury vystavované Smluvním partnerem mají splatnost 45 dní ode dne uskutečnění zdanitelného plnění. Součástí faktury bude i vyčíslení případného nároku Smluvního partnera na příspěvek dle čl. X. odst. 6 Smlouvy.
2. Cenu dodaného dříví hradí Smluvní partner Lesům ČR na základě faktur. Faktury vystavované Lesy ČR mají splatnost 45 dní od data uskutečnění zdanitelného plnění.
3. Veškeré sankce a úroky vzešlé z plnění Smlouvy či vzniklé v souvislosti se smluvním poměrem založeným Smlouvou budou splatné vždy 30 dní od data vystavení příslušných faktur; faktura musí být doručena do pěti pracovních dnů ode dne jejího vystavení. Smluvní strany se dohodly, že veškeré úhrady poukazované na úhradu dluhů druhé strany dle Smlouvy či v souvislosti s ní vzniklých, budou započítávány přednostně na jistinu pohledávek.
4. Faktura, kterou je vyúčtována cena za provádění Lesnických činností, je řádně vystavena, pokud:
 - a) odpovídá soupisu Pěstebních činností provedených za daný kalendářní měsíc, který byl vyhotoven a předán Smluvním partnerem Lesům ČR a který byl Lesy ČR akceptován ve smyslu čl. VIII. Smlouvy a/nebo Číselníkům nebo Zadávacím listům, které byly akceptovány Lesy ČR dle čl. IX. odst. 6 Smlouvy;
 - b) má veškeré náležitosti daňového a účetního dokladu podle příslušných právních předpisů;
 - c) je její přílohou kopie potvrzených dokumentů dokládajících převzetí plnění;
 - d) má další náležitosti dohodnuté smluvními stranami.
5. Faktura, kterou je vyúčtována cena dodaného dříví, je řádně vystavena, pokud:
 - a) odpovídá písemnému přehledu dodaného dříví v Číselnících, které byly akceptovány Lesy ČR dle čl. IX. odst. 6 Smlouvy;
 - b) má veškeré náležitosti daňového a účetního dokladu podle příslušných právních předpisů;
 - c) má další náležitosti dohodnuté smluvními stranami.
6. Faktura, kterou je vyúčtována smluvní pokuta nebo úrok z prodlení, je řádně vystavena, pokud:
 - a) smluvní pokuta byla vypočtena dle příslušných ustanovení Smlouvy, v případě úroku z prodlení byl tento vypočten dle příslušných právních předpisů;
 - b) má veškeré náležitosti daňového a účetního dokladu podle příslušných právních předpisů;
 - c) má další náležitosti dohodnuté smluvními stranami.
7. V případě, že faktura nebude vystavena řádně, je smluvní strana, které je faktura určena, oprávněna fakturu vrátit ve lhůtě 5 pracovních dnů od jejího doručení s uvedením chybných či chybějících náležitostí. Pokud bude faktura v uvedené lhůtě oprávněně vrácena, je smluvní strana, které byla faktura vrácena, povinna řádně

vystavit a doručit bezvadnou (opravenou či doplněnou) fakturu, a to ve lhůtě 5 pracovních dnů od jejího vrácení. Nová lhůta splatnosti počíná běžet ode dne vystavení bezvadné (tj. opravené či doplněné) faktury. O dobu prodloužení s doručením bezvadné faktury se prodlužuje lhůta splatnosti faktury.

8. V případě, že se datum splatnosti uvedené na faktuře liší od data splatnosti stanoveného Smlouvou, je rozhodující datum splatnosti stanovené Smlouvou. V takovém případě neplatí ustanovení předchozího odstavce, tj. faktura se považuje za řádně vystavenou, pokud neobsahuje jiné nedostatky.
9. Cena za Lesnické činnosti bude hrazena vždy jednou měsíčně, a to v rozsahu skutečně poskytnutého a zároveň zcela ukončeného a Lesy ČR převzatého plnění. Smluvní partner je oprávněn vždy jednou měsíčně vyúčtovat cenu za Lesnické činnosti podle Smlouvy provedené v předcházejícím kalendářním měsíci, a to samostatnou fakturou za Pěstební činnosti a samostatnou fakturou za Těžební činnosti. Smluvní partner je povinen řádně vystavit a doručit fakturu vždy nejpozději do 15. kalendářního dne měsíce, který následuje po kalendářním měsíci, ve kterém byly provedeny Lesnické činnosti, jejichž cena je fakturou vyúčtována. Smluvní partner však není oprávněn vyúčtovat Lesnické činnosti, které jsou předmětem reklamace (námitek) ze strany Lesů ČR, a to až do úplného vyřízení reklamace (námitek). V případě, že po úplném vyřízení reklamace (námitek) vyjde najevo potřeba vyúčtovat, příp. doúčtovat cenu za Lesnické činnosti, které byly předmětem reklamace (námitek), bude následně cena za tyto Lesnické činnosti vyúčtována fakturou, kterou jsou vyúčtovány Lesnické činnosti provedené v kalendářním měsíci, ve kterém došlo k úplnému vyřízení reklamace (námitek).
10. Cena dříví bude hrazena vždy jednou měsíčně, a to v rozsahu skutečně dodaného dříví. Lesy ČR jsou oprávněny vždy jednou měsíčně vyúčtovat fakturou cenu dříví podle Smlouvy dodaného v předcházejícím kalendářním měsíci. Lesy ČR jsou vždy povinny vystavit a řádně doručit fakturu vždy nejpozději do 15. kalendářního dne měsíce, který následuje po kalendářním měsíci, ve kterém bylo dodáno dříví, jehož cena je fakturou vyúčtována.
11. Faktura řádně vystavená Smluvním partnerem je řádně doručena, je-li doručena na adresu LS uvedené v čl. V. odst. 1 Smlouvy, pokud Lesy ČR nestanoví písemně jinak. Faktura řádně vystavená Lesy ČR je řádně doručena, je-li doručena dle Smlouvy na adresu sídla Smluvního partnera uvedenou ve Smlouvě, pokud Smluvní partner předem písemně neoznámí Lesům ČR jinou adresu pro doručování.
12. Veškeré cenové údaje týkající se plnění podle Smlouvy se uvádějí v korunách českých. Rovněž všechny platby podle Smlouvy budou probíhat v českých korunách, a to bezhotovostním převodem ve prospěch bankovního účtu smluvní strany, která je v konkrétním případě v postavení věřitele, uvedeného ve Smlouvě, resp. ve prospěch jiného účtu, jehož identifikaci tato smluvní strana předem písemně sdělí druhé smluvní straně, přičemž pouhé uvedení takového jiného účtu na faktuře se nepovažuje za dostačující. Smluvní strany se při platbách zavazují používat příslušné variabilní symboly, pokud jsou uvedeny na faktuře. Náklady na bankovní poplatky nese každá smluvní strana sama.
13. V případě výskytu nepředvídatelných přírodních událostí (živelná či kůrovcová kalamita apod.) se mohou smluvní strany dohodnout na prodloužení lhůty splatnosti faktur vystavovaných Lesy ČR za dříví. Podmínkou uzavření dohody o prodloužení lhůty splatnosti je zároveň uzavření dohody o přiměřeném navýšení bankovní záruky

dle čl. XXI. Smlouvy zohledňujícím předpokládaný nárůst finančního objemu nesplatných závazků Smluvního partnera a zároveň dohody o případném prodloužení lhůty splatnosti faktur vystavovaných Smluvním partnerem za Lesnické činnosti a o způsobu započítávání vzájemných pohledávek.

14. V případě prodlení smluvní strany s doručením faktury se o dobu tohoto prodlení prodlužuje lhůta splatnosti faktury.

XVIII. Některé dispozice s pohledávkami

1. Smluvní strany jsou oprávněny započíst jakoukoliv svou splatnou pohledávku proti splatné pohledávce druhé smluvní strany, a to i částečně. Smluvní strany jsou dále oprávněny jednostranně započíst jakoukoliv svou splatnou či nesplatnou vyfakturovanou pohledávku proti splatné či nesplatné vyfakturované pohledávce druhé smluvní strany, a to i částečně, a to s odloženou účinností jednání směřujícího k započtení do doby splatnosti obou pohledávek tak, aby k účinnosti jednání směřujícího k započtení došlo v okamžiku střetu započítávaných pohledávek. Započíst lze jakoukoliv pohledávku bez ohledu na to, zda vznikla na základě Smlouvy, proti jakékoliv pohledávce druhé smluvní strany bez ohledu na to, zda vznikla na základě Smlouvy.
2. Provedení zápočtu ze strany Smluvního partnera podle předchozího odstavce mohou Lesy ČR odmítnout do dne splatnosti faktury, a to v odůvodněných případech (např. podmínky dotací atd.). V případech, kdy Lesy ČR zápočet ze strany Smluvního partnera podle předchozího odstavce odmítnou, není Smluvní partner oprávněn zápočet podle předchozího odstavce provést.
3. Započtení se provádí jednostranným písemným projevem vůle adresovaným druhé smluvní straně. Započtení pohledávky provedené v rozporu s pravidly sjednanými Smlouvou je neplatné. Dohodou smluvních stran lze v jednotlivých případech započíst jakékoliv pohledávky bez ohledu na pravidla sjednaná ve Smlouvě.
4. Smluvní strana není oprávněna bez předchozího výslovného písemného souhlasu druhé smluvní strany:
 - a) zřídit zástavní právo k pohledávkám, které má či jí vzniknou za druhou smluvní stranou na základě Smlouvy; nebo
 - b) postoupit pohledávku, kterou má či jí vznikne za druhou smluvní stranou na základě Smlouvy; nebo
 - c) postoupit svá práva a povinnosti ze Smlouvy nebo z její části; nebo
 - d) učinit jakékoliv právní nebo jiné jednání, vč. opomenutí, směřující ke změně v osobě věřitele, kterému je druhá smluvní strana povinna plnit svůj dluh vzniklý na základě Smlouvy, s výjimkou změny v osobě věřitele dle zák. č. 125/2008 Sb., o přeměnách obchodních společností a družstev, ve znění pozdějších předpisů.
5. V případě, že bude dle zákona č. 182/2006 Sb., o úpadku a způsobech jeho řešení (insolvenční zákon), ve znění pozdějších předpisů, vydáno pravomocné soudní rozhodnutí o úpadku jedné ze smluvních stran, stanou se dnem právní moci rozhodnutí o úpadku nebo o prohlášení konkursu, a to dle toho, který nastane dříve, splatné veškeré pohledávky vzniklé na základě Smlouvy za smluvní stranou, o jejímž úpadku bylo pravomocně rozhodnuto či na jejíž majetek byl konkurs pravomocně prohlášen.

XIX. Odpovědnost za škodu

1. Smluvní strany jsou povinny v průběhu trvání smluvního poměru založeného Smlouvou předcházet možným újmám, popř. i zakročit k odvrácení škody.
2. Smluvní partner je povinen veškeré činnosti upravené Smlouvou zajišťovat a vykonávat tak, aby neohrozil zejména životní prostředí, majetek České republiky nebo majetek užívaný Lesy ČR, ani majetek jiných právnických nebo fyzických osob, zdraví svých zaměstnanců nebo třetích osob. Smluvní partner je povinen realizovat smluvní činnosti tak, aby jejich provedením nezapříčinil ohrožení platnosti osvědčení Lesů ČR o účasti v regionální certifikaci systémem PEFC, certifikaci řady CFCS 2002, příp. dalších certifikátů získaných Lesy ČR, o kterých bude informován. Smluvní partner prohlašuje, že je zcela srozuměn s požadavky vyplývajícími z uvedených osvědčení a certifikátů Lesů ČR.
3. Smluvní partner odpovídá za škody, které vzniknou v souvislosti s prováděním činností upravených Smlouvou. Smluvní partner odpovídá i za škody, které způsobí jeho zaměstnanci nebo právnické či fyzické osoby, které Smluvní partner využije pro plnění povinností podle Smlouvy nebo k jiným činnostem, a to bez ohledu na to, zda se jedná o Poddodavatele či jiné osoby, včetně škod takto způsobených cestou do místa plnění, v místě plnění nebo cestou z místa plnění a v bezprostředním okolí. Smluvní partner nese odpovědnost za plnění svých povinností podle Smlouvy ve stejném rozsahu i v případě, že činnosti upravené Smlouvou provádí prostřednictvím třetích osob. Pro vyloučení pochybností se uvádí, že smluvní strany vylučují aplikaci ustanovení § 2914 věta druhá Občanského zákoníku.
4. Lesy ČR odpovídají za škody, které způsobí Smluvnímu partnerovi porušením povinností stanovených Smlouvou, včetně škody způsobené znehodnocením v souladu se Smlouvou vytěženého dříví či snížením kvality takového dříví tím, že neoprávněně znemožní Smluvnímu partnerovi nakládat s uvedeným dřívím.
5. Smluvní partner dále odpovídá, a to i v případě, že činnosti bude Smluvní partner provádět prostřednictvím třetích osob, zejména za:
 - a) škody na životním prostředí, životech a zdraví lidí a živočichů, rostlinách, kulturních památkách, zvláště chráněných druzích rostlin či živočichů, a škody na majetku České republiky, včetně majetku České republiky, k němuž mají Lesy ČR právo hospodařit či majetku dalších osob, ke kterým dojde v důsledku používání nevhodných či nedovolených technologií či postupů, používání nevhodných či nedovolených ropných produktů, nepovolených chemikálií, závadných látek a materiálů či nedodržením právních předpisů [zejména Zákona o rostlinolékařské péči, zákona č. 185/2001 Sb., o odpadech a o změně některých dalších zákonů, ve znění pozdějších předpisů, Vodního zákona, Zákona o ochraně přírody a krajiny, zákona č. 20/1987 Sb., o státní památkové péči, ve znění pozdějších předpisů, vyhlášky č. 327/2012 Sb., o ochraně včel, zvěře, vodních organismů a dalších necílových organismů při použití přípravků na ochranu rostlin, ve znění pozdějších předpisů];
 - b) škody vzniklé nedodržením povinností vyplývajících pro vlastníka lesa z ustanovení § 32 odst. 8, § 33 odst. 1 (vyjma hlášení dle druhé věty), § 33 odst. 5, a § 34 odst. 1 a 2 Zákona o lesích;
 - c) škody v důsledku neodkorněného či neasanovaného dříví, včetně tím vzniklých nákladů na asanaci dříví proti škůdcům a na ochranu okolních Porostů;

- d) škody vzniklé ztrátou platnosti osvědčení o účasti v regionální certifikaci systémem PEFC, případně dalších certifikátů získaných Lesy ČR, způsobené činnostmi Smluvního partnera v rozporu se Smlouvou nebo právními předpisy;
 - e) škody vzniklé nedodržením povinností vyplývajících z předpisů k zajištění ochrany zdraví a bezpečnosti při práci;
 - f) škody vzniklé nedodržením povinností vyplývajících z předpisů k zabezpečení požární ochrany či nedodržením povinností vyplývajících z Přílohy č. Z5 – Zásady požární ochrany;
 - g) škody způsobené tím, že v důsledku prodloužení Smluvního partnera musely být některé činnosti provedeny jinou osobou;
 - h) škody vzniklé nedodržením dalších povinností stanovených Smlouvou nebo obecně závaznými právními předpisy.
6. V případě, že některé ze smluvních stran brání ve splnění povinnosti podle Smlouvy mimořádná nepředvídatelná a nepřekonatelná překážka vzniklá nezávisle na její vůli ve smyslu ustanovení § 2913 odst. 2 Občanského zákoníku, není tato smluvní strana povinna platit smluvní pokutu zajišťující splnění takové povinnosti podle Smlouvy, ani nést jiné odpovědnostní následky. Smluvní strana, která je dotčena působením překážky dle ustanovení § 2913 odst. 2 Občanského zákoníku, je povinna písemně oznámit existenci takové překážky druhé smluvní straně bezodkladně poté, kdy se o překážce dozvěděla nebo při náležitě péči mohla dozvědět, jinak odpovídá za vzniklou škodu. Lesy ČR odpovídají ve smyslu tohoto odstavce zejména za škody vzniklé následkem neoznámení změn v dokumentech, ke kterému jsou povinny dle čl. VII. odst. 5 Smlouvy.
7. Odpovědnost za škodu a náhrada škody se řídí Smlouvou a dále příslušnými právními předpisy, zejména Občanským zákoníkem. Odpovědnost za škodu způsobenou provozní činností se řídí ustanovením § 2924 Občanského zákoníku. Výše náhrady škody na lesních porostech se řídí Zákonem o lesích a prováděcími právními předpisy, zejména vyhláškou č. 55/1999 Sb., o způsobu výpočtu výše újmy nebo škody způsobené na lesích, ve znění pozdějších předpisů, jinak příslušnými právními předpisy.

XX. Odpovědnost za vady

1. Odpovědnost za vady provedených Lesnických činností se řídí příslušnými ustanoveními Občanského zákoníku upravujícími smlouvu o dílo, pokud není ve Smlouvě stanoveno jinak.
2. V případě odstranitelných vad Lesy ČR zpravidla přednostně uplatní právo na bezplatné odstranění vady. Jestliže reklamovaná vada není včas a řádně odstraněna, mají Lesy ČR právo na přiměřenou slevu z ceny Lesnických činností nebo na základě předchozího vyrozumění Smluvního partnera právo na odstranění vady vlastními zaměstnanci či třetími osobami na náklady Smluvního partnera. Smluvní partner se zavazuje takto vyúčtované náklady Lesům ČR uhradit. Volba nároků z odpovědnosti za vady náleží Lesům ČR.
3. Smluvní partner poskytuje Lesům ČR záruku za jakost Pěstebních činností dle porostních skupin v dále uvedeném rozsahu:
 - a) zalesňování (mimo vad způsobených extrémním přísuškem, požáry, povodněmi, dobyt看, zvěří a spálením výhonů pozdním mrazem, pokud vznik těchto vad nezapříčinil Smluvní partner):

- záruka za Jarní zalesnění trvající do konce měsíce září téhož kalendářního roku;
 - záruka za Podzimní zalesnění trvající do konce měsíce května následujícího kalendářního roku a u 7. a 8. LVS do konce měsíce června následujícího kalendářního roku;
- b) záruka za ochranu proti klikorohu trvající od okamžiku aplikace přípravku, uvedeného v záznamech používání přípravků dle čl. VIII. odst. 10 písm. a) Smlouvy, minimálně po dobu 30 dnů od aplikace přípravku;
- c) záruka za ochranu proti okusu zvěří trvající do konce pátého kalendářního měsíce následujícího po kalendářním měsíci, ve kterém Lesy ČR převzaly příslušné Pěstební činnosti, pokud v této době nenastalo poškození prostředků ochrany třetí osobou;
- d) záruka za aplikaci pesticidů, včetně chemické asanace dřeva proti hmyzím škůdcům insekticidy, trvající do konce kalendářního měsíce následujícího po kalendářním měsíci, ve kterém se prokazatelně začal projevovat účinek zásahu, nebo do konce doby výrobcem garantované účinnosti použitého přípravku od doby aplikace, pokud je doba této garantované účinnosti delší.

Pokud je podle tohoto odstavce požadována záruční doba, použije Smluvní partner přípravek minimálně s požadovanou záruční dobou; v případech, kdy Smluvní partner použije přípravek s kratší záruční dobou, než je Lesy ČR požadována, musí provést opakovaně ošetření přípravkem na své vlastní náklady tak, aby celková požadovaná záruční doba byla zcela a nepřetržitě dodržena. Záruka dle tohoto odstavce se nevztahuje na případy, kdy k nedodržení jakosti Pěstebních činností dojde v důsledku působení hmyzích škůdců, hlodavců či projevů vandalismu. Záruka dle tohoto odstavce se ovšem uplatní tam, kde ochrana před působením hmyzích škůdců, hlodavců či projevů vandalismu byla součástí dodávky Pěstebních činností.

4. Zalesnění musí být provedeno v souladu se Zákonem o lesích a vyhláškou č. 139/2004 Sb., kterou se stanoví podrobnosti o přenosu semen a sazenic lesních dřevin, o evidenci o původu reprodukčního materiálu a podrobnosti o obnově lesních porostů a o zalesňování pozemků prohlášených za pozemky určené k plnění funkcí lesa, ve znění pozdějších předpisů, přičemž úhyn na zalesňování nesmí překročit 10 % vysázeného počtu jedinců každé dřeviny zvlášť na zalesňované ploše. Pokud úhyn na zalesňování překročí 10 % vysázeného počtu jedinců každé dřeviny zvlášť na zalesňované ploše, je Smluvní partner povinen provést náhradní zalesňování v rozsahu přesahujícím 10 %, a to v nejbližším termínu pro zalesňování stanoveném Lesy ČR. Překročí-li však úhyn na zalesňování 10 %, ačkoli byl Smluvní partner nejpozději při akceptaci výsledků Pěstebních činností Lesy ČR upozorněn na nekvalitně provedené práce či nekvalitní sadební materiál, je Smluvní partner povinen provést náhradní zalesňování v celém rozsahu úhynu, nikoli pouze v rozsahu přesahujícím 10%. Pokud nebude náhradní zalesňování provedeno do konce smluvního poměru založeného Smlouvou, jsou Lesy ČR oprávněny požadovat po Smluvním partnerovi úhradu částky odpovídající součtu ceny sazenic potřebných k provedení náhradního zalesňování dle Přílohy č. P4 – Ceník pěstebních činností (část B – ceník SaMa) a aktuální ceny za náhradní zalesňování dle Přílohy č. P4 – Ceník pěstebních činností (část A – ceník PČ). Obdobně jsou Lesy ČR oprávněny požadovat po Smluvním partnerovi úhradu částky odpovídající součtu ceny sazenic potřebných k provedení náhradního zalesňování dle Přílohy č. P4 - Ceník pěstebních činností (část B – ceník SaMa) a aktuální ceny za náhradní zalesňování dle Přílohy č. P4 – Ceník pěstebních činností (část A – ceník PČ) v případě, že k úhynu na zalesňování dojde po skončení smluvního poměru založeného Smlouvou v průběhu záruční doby podle odst. 3 tohoto článku.

5. Smluvní strany dále ujednaly, že nebude-li mezi nimi, v případě provádění Pěstebních činností, dosaženo shody o oprávněnosti či neoprávněnosti reklamace (zejména co se týká příčin vzniku, popř. rozsahu vad), jsou Lesy ČR oprávněny zajistit posouzení odbornou institucí (např. Výzkumný ústav lesního hospodářství a myslivosti, v.v.i., lesnické fakulty či jiné obdobné instituce). Stanovisko takové instituce bude závazné pro obě smluvní strany. Pro případ, že ze stanoviska vypracovaného odbornou institucí bude učiněn závěr v neprospěch Smluvního partnera (např. názor Smluvního partnera se ukáže jako nesprávný či bude možno z jiného důvodu usuzovat na odpovědnost Smluvního partnera), náklady spojené s vypracováním takového stanoviska jdou k tíži Smluvního partnera, resp. Lesy ČR jsou oprávněny tyto náklady požadovat po Smluvním partnerovi; v případě, že závěr stanoviska bude učiněn v neprospěch Lesů ČR, náklady spojené s vypracováním stanoviska jdou k tíži Lesů ČR; v ostatních případech náklady spojené s vypracováním stanoviska smluvní strany uhradí rovným dílem.
6. Nároky z odpovědnosti za vady se nedotýkají případného nároku na náhradu škody či práva na zaplacení smluvní pokuty.

XXI. Zajištění závazků a smluvní sankce

1. Plnění veškerých závazků vyplývajících pro Smluvního partnera ze Smlouvy či závazků se Smlouvou souvisejících či na ni navazujících (náhrada škody, bezdůvodné obohacení, apod.) bude zajištěno formou bankovní záruky ve smyslu ustanovení § 2029 a násl. Občanského zákoníku platné a účinné v prvním roce plnění Smlouvy minimálně od okamžiku uzavření Smlouvy **nejméně do 31. 3. 2019**, a v dalších letech platné a účinné od 1. dubna daného roku nejméně do konce března roku následujícího. Za tímto účelem poskytne Smluvní partner Lesům ČR pro první rok plnění Smlouvy před jejím podpisem a pro další roky plnění Smlouvy vždy nejpozději do 31. ledna daného roku plnění originál záruční listiny ve prospěch Lesů ČR jako oprávněného z bankovní záruky, z jejíhož obsahu bude zřejmé, že banka poskytne Lesům ČR plnění až do **výše nejméně 24.930.000,- Kč**. Záruční listina musí být vystavena bankou oprávněnou poskytovat záruky dle zákona č. 21/1992 Sb., o bankách, ve znění pozdějších předpisů, či spořitelním či úvěrním družstvem oprávněným poskytovat záruky dle zákona č. 87/1995 Sb., o spořitelních a úvěrních družstvech a některých opatřeních s tím souvisejících. V případě prodlení s předložením bankovní záruky ve stanoveném termínu jsou Lesy ČR oprávněny pozastavit Těžební činnosti, a to až do okamžiku řádného předložení příslušné bankovní záruky. Dojde-li během plnění Smlouvy ke snížení ročního objemu Těžebních činností o více než 20% z předpokládaného objemu Těžebních činností uvedeného v Sumáři těžebních činností pro danou SÚJ, který byl přílohou Zadávací dokumentace, může Smluvní partner po dohodě s Lesy ČR poměrným způsobem snížit rozsah poskytované bankovní záruky. Dojde-li následně ke zvýšení objemu Těžebních činností, je Smluvní partner povinen obnovit rozsah poskytované bankovní záruky do plné výše dle věty druhé tohoto odstavce, a to do 30 dnů ode dne oznámení o zvýšení objemu Těžebních činností. Dojde-li během plnění Smlouvy ke zvýšení ročního objemu Těžebních činností oproti předpokládanému objemu Těžebních činností uvedeného v Sumáři těžebních činností pro danou SÚJ, který byl přílohou Zadávací dokumentace, jsou Lesy ČR oprávněny požadovat navýšení poskytované bankovní záruky, přičemž Smluvní partner je při uplatnění tohoto práva Lesů ČR povinen rozsah bankovní záruky bezodkladně, nejpozději však do 30 dnů ode dne oznámení o zvýšení objemu Těžebních činností, navýšit. V případě prodlení

s obnovením, popř. navýšením, rozsahu bankovní záruky jsou Lesy ČR rovněž oprávněny pozastavit Těžební činnosti, a to až do okamžiku řádného obnovení, popř. navýšení, bankovní záruky do plné, resp. požadované, výše.

2. Smluvní strany mohou vstoupit do jednání o úpravě výše bankovní záruky poskytnuté Lesům ČR Smluvním partnerem dle předchozího odstavce tohoto článku v případech, kdy v důsledku aplikace Zákona o majetkovém vyrovnání s RC a NS dojde k podstatnému snížení ročního objemu Těžebních činností Smluvního partnera na SÚJ.
3. Lesy ČR jsou oprávněny obrátit se na banku uvedenou v záruční listině za účelem uspokojení jakéhokoli peněžitého nebo penězi ocenitelného nároku vzniklého ze Smlouvy nebo v souvislosti s ní v případě, že:
 - a) Smluvní partner neuhradí cenu dříví stanovenou dle Smlouvy ve sjednané lhůtě; nebo
 - b) Smluvní partner neprovede Lesnické činnosti řádně a včas nebo nesplní jakýkoli jiný závazek vyplývající z poměru založeného Smlouvou nebo z poměru v důsledku porušení Smlouvy vzniklého.
4. Bankovní záruka musí být splatná na první požádání, bez odkladu, bez námitek, bez nutnosti předchozí výzvy adresované Smluvnímu partnerovi, bez nutnosti předložení jakýchkoliv dokumentů a bez přezkoumávání předmětného právního poměru.
5. Smluvní partner je povinen v případě, že bude Lesy ČR z bankovní záruky čerpáno, zajistit do 10 kalendářních dnů ode dne vyplacení bankovní záruky Lesům ČR obnovení bankovní záruky do plné výše nebo sjednat ve stejné lhůtě novou bankovní záruku ve finanční výši odpovídající uspokojenému nároku a zároveň prokázat splnění této povinnosti poskytnutím originálu listiny obnovené či další nové bankovní záruky Lesům ČR.
6. Lesy ČR jsou oprávněny požadovat po Smluvním partnerovi v souvislosti s prováděním Pěstební činnosti zaplacení smluvní pokuty:
 - a) pokud se Smluvní partner ocitne v prodlení s prováděním Pěstebních činností podle Smlouvy, a to ve výši 10 % z finančního objemu nesplněné části závazku, tj. z ceny podle Přílohy č. P4 – Ceník pěstebních činností (část A – ceník PČ) za nevykonanou Pěstební činnost, za každý i započatý kalendářní měsíc prodlení s výjimkou výkonů (podvýkonů) výsadby lesních dřevin a obnovy lesa v Jarním zalesnění i Podzimním zalesnění a s výjimkou výchovných zásahů do 40 let věku označených v Pěstebních projektech jako stupeň naléhavosti 1, tj. „neodkladně naléhavé“, není-li v konkrétním případě Smlouvou stanoveno jinak;
 - b) pokud se Smluvní partner ocitne v prodlení s prováděním Jarního zalesnění podle Smlouvy o více než 10 % plošného rozsahu Jarního zalesnění, a to ve výši 10 % z finančního objemu části plnění, tj. ze součtu ceny podle Přílohy č. P4 – Ceník pěstebních činností (část A - ceník PČ) a ceny podle Přílohy č. P4 – Ceník pěstebních činností (část B - ceník SaMa), o kterou byl skutečně realizovaný plošný rozsah Jarního zalesnění nižší než 90% plošného rozsahu dle aktuálního Pěstebního projektu. Pro výpočet smluvní pokuty dle předchozí věty se použije průměrná cena za celý objem Jarního zalesnění;
 - c) pokud se Smluvní partner ocitne v prodlení s prováděním Podzimního zalesnění podle Smlouvy o více než 3 % plošného rozsahu Podzimního zalesnění, a to ve výši 10 % z finančního objemu nesplněné části plnění, tj. ze součtu ceny podle

Přílohy č. P4 – Ceník pěstebních činností (část A - ceník PČ) a ceny podle Přílohy č. P4 – Ceník pěstebních činností (část B - ceník SaMa), o kterou byl skutečně realizovaný plošný rozsah Podzimního zalesnění nižší než 97% plošného rozsahu dle aktuálního Pěstebního projektu. Pro výpočet smluvní pokuty dle předchozí věty se použije průměrná cena za celý objem Podzimního zalesnění;

- d) pokud se Smluvní partner ocitne v prodlení s prováděním výchovných zásahů do 40 let věku označených v Pěstebnímu projektu jako stupeň naléhavosti 1, tj. „neodkladně naléhavé“, ve výši 5.000,- Kč za každý i započatý hektar výchovných zásahů, na němž k prodlení dojde, a to za každý i započatý kalendářní rok prodlení;
- e) za porušení zásad užívání LDS ve výši 15.000,- Kč za každý jednotlivý případ porušení režimu užívání LDS dle Přílohy č. T2 – Podrobné podmínky provádění těžebních činností;
- f) za porušení povinností při obraně a ochraně proti kůrovcům, a to ve výši, která je uvedena v Příloze č. Z3 – Obrana a ochrana proti kůrovcům;
- g) za včasné neošetření Kořenových náběhů či kmenů, které Smluvní partner poškodí při provádění Pěstebních činností podle Smlouvy ve výši 300,- Kč za každý včas neošetřený Kořenový náběh či kmen stojícího stromu;
- h) za nesplnění termínu opravy oplocenky, jejíž stav umožňuje volné vniknutí zvěře s rizikem vzniku škod způsobených zvěří, ve výši 500,- Kč za každý započatý den prodlení termínu dokončení prací; sankce dle písm. a) tohoto odstavce se v těchto případech neuplatňuje;
- i) za jakékoli porušení Smlouvy či obecně závazných právních předpisů v souvislosti s Pěstební činností, s výjimkou případů uvedených v tomto odstavci pod písm. a) – h), ve výši 5.000,- Kč, a to za každé takové jednotlivé porušení, pokud Smluvní partner neprovedl nápravu ani v dodatečné lhůtě za tímto účelem mu Lesy ČR určené nebo pokud se jedná o opakované (min. 2x) porušení v témže kalendářním roce.

7. Lesy ČR jsou oprávněny požadovat po Smluvním partnerovi v souvislosti s prováděním Těžební činnosti zaplacení smluvní pokuty:

- a) za porušení zásad užívání LDS ve výši 15.000,- Kč za každý jednotlivý případ porušení režimu užívání LDS dle Přílohy č. T2 – Podrobné podmínky provádění těžebních činností;
- b) za včasné neošetření Kořenových náběhů či kmenů, které Smluvní partner poškodí při těžbě či přibližování, ve výši 300,- Kč za každý včas neošetřený Kořenový náběh či kmen stojícího stromu;
- c) za provedení neoprávněné těžby dříví ve výši 1.000,- Kč za každý 1 m³ neoprávněně vytěženého dříví;
- d) za porušení povinností při obraně a ochraně proti kůrovcům, a to ve výši, která je uvedena v Příloze č. Z3 – Obrana a ochrana proti kůrovcům;
- e) za každý do stabilní polohy neuvedený pařez po zpracovaném vývratu dle Přílohy č. T2 – Podrobné podmínky provádění těžebních činností, ve výši 100,- Kč, s výjimkou extrémních lokalit;
- f) za každý jednotlivý zavěšený strom, který nebyl odstraněn do konce pracovní směny, ve výši 1.000,- Kč;
- g) pokud se Smluvní partner ocitne v prodlení s protokolárním předáním Porostu Lesům ČR dle čl. IX. odst. 1 Smlouvy, a to ve výši 150,- Kč za každý 1 celý m³ z celkového objemu dříví určeného k těžbě podle Zadávacích listů pro těžební činnosti předmětného Porostu za každé započaté kalendářní čtvrtletí prodlení, s výjimkou výkonů (podvýkonů) výchovných zásahů do 40 let věku označených

v Těžebních projektech jako stupeň naléhavosti 1, tj. „neodkladně naléhavé“, není-li v konkrétním případě Smlouvou ujednáno jinak;

- h) pokud se Smluvní partner ocitne v prodlení s prováděním výchovných zásahů do 40 let věku označených v Těžebním projektu jako stupeň naléhavosti 1, tj. „neodkladně naléhavé“, ve výši 4.000,- Kč za každý i započatý hektar výchovných zásahů, na němž k prodlení dojde, a to za každý i započatý kalendářní rok prodlení;
 - i) za každé porušení povinností při oznamování odvozu dříví podle čl. XIV. odst. 6 Smlouvy ve výši 1.000,- Kč, a to za každé jednotlivé porušení;
 - j) za jakékoli porušení Smlouvy či obecně závazných právních předpisů v souvislosti s Těžební činností, s výjimkou případů uvedených v tomto odstavci pod písm. a) – i), ve výši 5.000,- Kč, a to za každé takové jednotlivé porušení, pokud Smluvní partner neprovedl nápravu ani v dodatečné lhůtě za tímto účelem mu Lesy ČR určené nebo pokud se jedná o opakované porušení (min. 2x) v témže kalendářním roce.
8. Smluvní partner je oprávněn požadovat po Lesích ČR v souvislosti s prováděním Pěstební činnosti zaplacení smluvní pokuty v případě, že:
- a) na základě bezdůvodné výzvy Lesů ČR Smluvní partner zastaví či omezí provádění Pěstebních činností, a to ve výši 1 % z finančního objemu neoprávněně zastavených činností, tj. z ceny podle Přílohy č. P4 – Ceník pěstebních činností (část A – ceník PČ), minimálně však 5.000,- Kč za každý jednotlivý případ neoprávněného zastavení či omezení činnosti;
 - b) Lesy ČR v rozporu s čl. VIII. odst. 3 Smlouvy neprovedou ani do 5 pracovních dnů po písemné výzvě Smluvního partnera převzetí soupisů provedených Pěstebních činností či akceptaci výsledků Pěstebních činností, a to ve výši 5.000,- Kč za každý jednotlivý případ.
9. Smluvní partner je oprávněn požadovat po Lesích ČR v souvislosti s prováděním Těžební činnosti zaplacení smluvní pokuty:
- a) v případě, že na základě bezdůvodné výzvy Lesů ČR Smluvní partner zastaví či omezí provádění Těžebních činností, a to ve výši 1 % z finančního objemu neoprávněně zastavených činností, tj. z ceny podle Přílohy č. T3 – Ceník těžebních činností za neoprávněně zastavenou Těžební činnost za každý započatý den neoprávněného zastavení či omezení Těžební činnosti;
 - b) za nedodržení celkového sjednaného objemu daných Těžebních činností v m³ dle aktuálního ročního Těžebního projektu o více než 10 %, ve výši 7 % z finančního objemu části plnění, o kterou byl skutečně realizovaný objem Těžebních činností nižší než 90 % objemu Těžebních činností dle aktuálního ročního Těžebního projektu, přičemž aktuálním ročním Těžebním projektem se rozumí Projekt zahrnující případné změny v Projektech provedené dle čl. XIII. Smlouvy. Smluvní partner však není oprávněn po Lesích ČR požadovat zaplacení smluvní pokuty, pokud není sjednaný objem Těžebních činností dle předchozí věty dodržen z důvodu nedodržení sjednaného objemu nahodilých těžeb;
 - c) za opožděné vyznačení projektované úmyslné nebo výchovné těžby ve výši 1.000,- Kč za každý i započatý hektar nevyznačeného těžebního zásahu a to za každý započatý měsíc opožděného vyznačení;
 - d) pokud Lesy ČR ani do 5 pracovních dnů po předchozí bezodkladné písemné výzvě Smluvního partnera nesplní svou povinnost dle čl. IX. odst. 9 Smlouvy, a to ve výši 5.000,- Kč za každý Porost, v němž ze strany Lesů ČR dojde k porušení;

- e) pokud Lesy ČR ani do 5 pracovních dnů po písemné výzvě Smluvního partnera nesplní povinnost převzít Číselníky a Zadávací listy pro těžební činnosti s vyznačením provedených Těžebních činností podle čl. IX. odst. 5 Smlouvy, a to ve výši 5.000,- Kč za každý jednotlivý případ;
 - f) pokud se Lesy ČR ocitnou v prodlení s akceptací Číselníků či Zadávacích listů pro těžební činnosti s vyznačením provedených Těžebních činností podle čl. IX. odst. 6 Smlouvy, a to ve výši 500,- Kč za každý den prodlení;
 - g) pokud se Lesy ČR ocitnou v prodlení s termíny dle čl. XIII. odst. 2 Smlouvy, a to ve výši 300,- Kč za každý den prodlení.
10. Lesy ČR jsou oprávněny požadovat po Smluvním partnerovi zaplacení smluvní pokuty v případě prodlení Smluvního partnera se splněním povinnosti podle čl. XIV. Smlouvy provést soustředění vytěženého dříví nebo odvézt dříví z pozemků určených k plnění funkcí lesa nebo jiných pozemků ve vlastnictví či užívání České republiky nebo Lesů ČR ve výši 50,- Kč za každý 1 m³ nesoustředěného dříví nebo za každý 1 m³ neodvezeného dříví, a to za každý i započatý kalendářní měsíc prodlení.
11. Při neoprávněném odvozu dříví je Smluvní partner povinen uhradit smluvní pokutu ve výši 20.000,- Kč za každý jednotlivý případ. Za jeden případ se považuje odvoz dříví z jednoho Porostu.
12. Lesy ČR jsou oprávněny požadovat po Smluvním partnerovi zaplacení smluvní pokuty v případě, že Smluvní partner nezajistí minimálně požadovaný počet technicko-hospodářských pracovníků pro SÚJ dle čl. VII. odst. 16 Smlouvy ani přes písemnou výzvu Lesů ČR nebo v případě prodlení Smluvního partnera se splněním povinnosti předložit Lesům ČR jmenný seznam technicko-hospodářských pracovníků k jednotlivým revírům podle čl. VII. odst. 17 Smlouvy nebo v případě prodlení Smluvního partnera se splněním povinnosti jmenný seznam aktualizovat dle čl. VII. odst. 18 Smlouvy,

a to ve výši 500,-Kč/1 technicko-hospodářského pracovníka a každý i započatý den prodlení.

(Pro vyloučení pochybností smluvní strany uvádí, že v případě, že Smluvní partner nepředloží Lesům ČR jmenný seznam v ujednaném termínu, bude se pro účely výpočtu smluvní pokuty dle tohoto odstavce vycházet z počtu technicko-hospodářských pracovníků požadovaného v Příloze č. Z2 – Ostatní informace, tj. příslušná smluvní sankce bude vypočtena jako počet technicko-hospodářských pracovníků požadovaný Přílohou č. Z2 – Ostatní informace x 500,-Kč/1 technicko-hospodářský pracovník a každý i započatý den prodlení.)

13. Lesy ČR jsou dále oprávněny požadovat po Smluvním partnerovi zaplacení smluvní pokuty ve výši:
- a) 20.000,- Kč v případě, že Smluvní partner bude v prodlení s plněním povinnosti předložit na výzvu Lesů ČR jakýkoli dokument podle čl. VI. odst. 2 nebo 3 Smlouvy delším než patnáct dnů;
 - b) 1.000,- Kč v případě opakovaného porušení (tj. tatáž povinnost více než dvakrát) kterékoli z povinností Smluvního partnera vyplývajících z čl. VII. odst. 11 Smlouvy;
 - c) 20.000,- Kč v případě, že Smluvní partner nesplní ve stanovené lhůtě povinnosti dle čl. XXI. odst. 5 Smlouvy;

- d) 10% z výše bankovní záruky specifikované v čl. XXI. odst. 1 Smlouvy, která má být Smluvním partnerem poskytnuta k zajištění plnění jeho závazků vyplývajících ze Smlouvy či závazků se Smlouvou souvisejících či na ni navazujících, a to v případě, že Smluvní partner bude i po dodatečně lhůtě poskytnuté Lesy ČR v prodlení s předložením originálu záruční listiny vystavené bankou ve prospěch Lesů ČR ve smyslu čl. XXI. odst. 1 Smlouvy;
- e) 5.000,- Kč v případě, že se na základě pravomocného rozhodnutí příslušných orgánů prokáže nepravdivost údajů obsažených v čestném prohlášení podle čl. VI. odst. 6 Smlouvy;
- f) 1.000,- Kč v případě, že Smluvní partner bude v prodlení s plněním povinnosti oznámit Lesům ČR zahájení řízení a uvést datum jeho zahájení dle čl. VI. odst. 8 Smlouvy;
- g) 1.000,- Kč v případě, že Smluvní partner bude v prodlení s plněním povinnosti předložit Lesům ČR kopii pravomocného rozhodnutí, jímž se řízení končí, a uvést datum právní moci, dle čl. VI. odst. 9 Smlouvy;

a to vždy za každý jednotlivý případ porušení (v případě porušení povinnosti dle písm. b) až při třetím a každém následném porušení povinnosti) a i jen započatý den prodlení. V případě porušení povinnosti dle písm. f) a g) však celková výše smluvní pokuty za každý jednotlivý případ porušení může činit nejvýše 60.000,- Kč.

- 14. Ujednáním o smluvní pokutě, ani jejím zaplacením není dotčena povinnost smluvní strany splnit závazek zajištěný smluvní pokutou, povinnost k náhradě škody, oprávnění smluvní strany od Smlouvy odstoupit či ji vypovědět.
- 15. V případě prodlení s plněním peněžitého závazku, jehož splnění není zajištěno smluvní pokutou, je smluvní strana, která je v prodlení, povinna zaplatit úrok z prodlení, jehož výše se řídí příslušnými právními předpisy (ustanovení § 1970 Občanského zákoníku). Tím není dotčeno právo druhé smluvní strany na náhradu takto vzniklé škody v plné výši. Smluvní strana není povinna zaplatit úrok z prodlení pouze, pokud nemůže závazek splnit v důsledku prodlení druhé smluvní strany nebo pokud jí ve splnění závazku brání překážka ve smyslu ustanovení § 2913 odst. 2 Občanského zákoníku.
- 16. Pokud je v tomto článku vztaheno oprávnění na uložení smluvní pokuty na plnění Pěstebního projektu, nevztahuje se toto oprávnění na typ projektu 2 (tj. „Projekt předaný podmíněný“), a to do doby zadání předmětných Pěstebních činností Zadávacím listem pěstebních činností.

XXII. Vzájemná komunikace

- 1. Smluvní strany se vzájemně zavazují písemně si oznamovat změny údajů uvedených v záhlaví Smlouvy či změny kontaktních údajů podle tohoto článku a dále změny ve svých právních poměrech, které mají nebo mohou mít důsledky na plnění závazků ze Smlouvy, a to neprodleně, nejpozději však do 8 dnů od okamžiku, kdy tyto změny nastaly. Smluvní strany jsou zejména povinny oznámit vstup do likvidace, zahájení insolvenčního řízení a další významné skutečnosti.
- 2. Veškeré informace, oznámení, faktury, upomínky, výzvy, odstoupení, výpovědi apod. učiněné podle Smlouvy (dále také jen „Podání“) se považují za doručené druhé

smluvní straně, pokud jsou prokazatelně doručeny alespoň jedním z následujících způsobů, a to:

- a) osobním doručením;
- b) prostřednictvím kurýra;
- c) doporučeným dopisem;
- d) faxem se zpětným potvrzením doručení;
- e) elektronickou poštou se zaručeným elektronickým podpisem;
- f) prostřednictvím datové schránky;
- g) jiným prokazatelným doručením.

3. Veškerá Podání jsou doručována řádně, pokud jsou doručována na adresy, které jsou uvedeny v záhlaví Smlouvy nebo na jiné adresy, které si smluvní strany písemně předem dohodnou, nestanoví-li Smlouva jinak.
4. Nastanou-li pochybnosti o datu doručení, má se za to, že Podání provedená doporučeným dopisem odeslaným na adresu sídla smluvní strany uvedenou ve Smlouvě se považují za doručená 3. pracovním dnem ode dne odeslání Podání prostřednictvím držitele poštovní licence bez ohledu na to, zda smluvní strana Podání převzala či nikoli. Nastanou-li pochybnosti o datu doručení Podání provedených elektronickou poštou, považují se tato za doručená následujícím pracovním dnem po dni odeslání Podání. Za doručená budou považována i Podání, která se vrátí odesílateli jako nedoručená v důsledku neoznámení nové aktuální adresy smluvní strany, jíž se doručuje, či pro jiné důvody na straně této smluvní strany. V případě odmítnutí převzetí se Podání bude považovat za doručené dnem, kdy bylo jeho přijetí odmítnuto.
5. Kontaktními osobami Smluvního partnera v záležitostech týkajících se Smlouvy (pro operativní obchodní a technická jednání) jsou *(vyplní Lesy ČR v souladu s informacemi poskytnutými Smluvním partnerem při poskytování součinnosti před podpisem Smlouvy)*:

jméno a příjmení: ██████████
funkce: předseda představenstva
adresa: Žižkova 511, 74741 Hradec nad Moravicí
e-mail: ██████████
fax: ---
tel.: ██████████

6. Kontaktními osobami Lesů ČR v záležitostech týkajících se Smlouvy (pro operativní obchodní a technická jednání) jsou:

jméno a příjmení: ██████████
funkce: lesní správce
adresa: LS Město Albrechtice, nám. ČSA 12, 793 95 Město Albrechtice
e-mail: ██████████
fax: ---
tel.: ██████████

7. Každá ze smluvních stran je oprávněna své kontaktní osoby jednostranně změnit, a to prostřednictvím písemného oznámení doručené druhé smluvní straně. Změna je účinná až okamžikem doručení oznámení druhé smluvní straně. Smluvní strany odpovídají za funkčnost uváděných faxových a telefonních čísel a elektronických adres.

8. Smluvní strany se zavazují, že důvěrné informace, které budou takto označeny a které jim byly nebo budou předány nebo budou sděleny v souvislosti se Smlouvou, nepoužijí v rozporu s účelem, ke kterému jim byly poskytnuty, a ani je nesdělí či jinak nezpřístupní bez souhlasu druhé smluvní strany třetím osobám, vyjma Poddodavatelů Smluvního partnera; za zachování mlčenlivosti Poddodavatelů odpovídá Smluvní partner. Toto ustanovení se nevztahuje na informace, které byly v době uzavření Smlouvy obecně známé, nebo se obecně známými stanou později, anebo které je třeba v nezbytně nutném rozsahu poskytnout podle zvláštních právních předpisů či pravomocných soudních rozhodnutí. Smluvní partner se zavazuje zajistit ve formě písemného smluvního ujednání závazek mlčenlivosti i ve vztahu ke svým Poddodavatelům. V tomto odstavci definovaný závazek mlčenlivosti a ochrany důvěrných informací platí i po dobu 2 let po ukončení smluvního poměru založeného Smlouvou.

XXIII. Ustanovení o vzniku a zániku Smlouvy

1. Smlouva nabývá účinnosti dnem jejího uveřejnění v souladu se Zákonem o registru smluv. V případě, že Smlouva nebude podléhat povinnosti uveřejnění dle Zákonu o registru smluv, nabývá Smlouva účinnosti dnem jejího podpisu oběma smluvními stranami. Smlouva se uzavírá na dobu určitou, a to:

- **do 31. 12. 2021, nebo**
- **do dosažení finančního limitu 120% z částky 279.275.691,- Kč** upravené o výši Smluvní inflace za dobu trvání Smlouvy,

a to dle toho, která ze skutečností nastane dříve.

2. Smlouva zaniká:

- a) uplynutím doby, na kterou byla sjednána;
- b) dosažením finančního limitu dle předchozího odstavce;
- c) dohodou smluvních stran uzavřenou v písemné formě;
- d) písemným odstoupením od Smlouvy jednou ze smluvních stran;
- e) zánikem některé ze smluvních stran bez právního nástupce;
- f) jiným způsobem předvídaným obecně závaznými právními předpisy;
- g) výpovědí dle odst. 6, odst. 7 nebo odst. 8 tohoto článku.

3. Kterákoliv ze smluvních stran je oprávněna odstoupit i jen od části Smlouvy z důvodů uvedených ve Smlouvě, příp. z důvodů uvedených v obecně závazných právních předpisech. Je-li dán důvod k odstoupení od Smlouvy z důvodů dle odst. 4 písm. d), e), j), k), l), m), n), nebo t) tohoto článku, smluvní strana zamýšlející odstoupit od Smlouvy nejprve, tam kde je to podle povahy skutkových okolností zakládajících důvod k odstoupení možné, vyzve druhou smluvní stranu k provedení nápravy v určené lhůtě. Pokud druhá smluvní strana neprokáže provedení nápravy v určené lhůtě, je smluvní strana oprávněna odstoupit od Smlouvy. Oznámení o odstoupení musí být druhé smluvní straně doručeno a musí obsahovat vymezení důvodu odstoupení tak, aby jej nebylo možno zaměnit s jiným důvodem odstoupení. K zániku Smlouvy z důvodu odstoupení od Smlouvy některou ze smluvních stran dochází dnem doručení oznámení o odstoupení druhé smluvní straně, popřípadě pozdějším dnem uvedeným v tomto oznámení, a to s účinky do budoucna.

4. Lesy ČR jsou oprávněny odstoupit od Smlouvy, pokud:
- a) nabylo právní moci rozhodnutí soudu o úpadku Smluvního partnera ve smyslu zákona č. 182/2006 Sb., o úpadku a způsobech jeho řešení (insolvenční zákon), ve znění pozdějších předpisů;
 - b) některé prohlášení nebo závazek Smluvního partnera podle čl. VI. odst. 2, 3 nebo 5 Smlouvy nebo jiné prohlášení obsažené v Nabídce Smluvního partnera, kterou v rámci zadávacího řízení podal na plnění Veřejné zakázky, se ukáže nepravdivým nebo porušeným;
 - c) Smluvní partner je v prodlení se splněním jakéhokoliv peněžitého závazku vůči Lesům ČR vzniklého na základě Smlouvy po dobu delší než 15 kalendářních dnů;
 - d) úhrn škod z Těžebních činností způsobených Smluvním partnerem v průběhu jednoho kalendářního čtvrtletí přesáhne 20 % z finančního objemu prací projektovaného pro takové kalendářní čtvrtletí Těžebním projektem;
 - e) úhrn škod z Pěstebních činností způsobených Smluvním partnerem v průběhu jednoho kalendářního čtvrtletí přesáhne 10 % z finančního objemu prací projektovaného pro takové kalendářní čtvrtletí Pěstebním projektem;
 - f) Smluvní partner provede více než dvakrát neoprávněnou těžbu v lesích, k nimž mají Lesy ČR právo hospodařit;
 - g) Smluvní partner provede opakovaně (min. 2x) odvoz dříví, ke kterému nemá vlastnické právo, v případě neoprávněného odvozu více než 20 m³ dříví jsou Lesy ČR oprávněny odstoupit od Smlouvy již při prvním neoprávněném odvozu;
 - h) Smluvní partner je v prodlení s prováděním Lesnických činností po dobu delší než 30 dnů, přestože byl na prodlení Lesy ČR písemně upozorněn, s výjimkou případů, kdy je toto prodlení způsobeno mimořádnou nepředvídatelnou a nepřekonatelnou překážkou vzniklou nezávisle na vůli Smluvního partnera ve smyslu ustanovení § 2913 odst. 2 Občanského zákoníku. Doba, po kterou trvají objektivní překážky způsobující nemožnost plnění Smluvním partnerem, se nezapočítává do doby, po kterou je Smluvní partner v prodlení s prováděním Lesnických činností;
 - i) Smluvní partner je v prodlení delším než 30 dnů s plněním objemu těžby podle Těžebního projektu nebo Zadávacích listů pro těžební činnosti o více než 10 %, přestože byl na prodlení Lesy ČR písemně upozorněn, s výjimkou případů, kdy je toto prodlení způsobeno mimořádnou nepředvídatelnou a nepřekonatelnou překážkou vzniklou nezávisle na vůli Smluvního partnera ve smyslu ustanovení § 2913 odst. 2 Občanského zákoníku;
 - j) Smluvní partner na pokyn Lesů ČR podle čl. VII. odst. 12 Smlouvy v požadovaném rozsahu neomezí nebo nezastaví provádění Lesnických činností;
 - k) Smluvní partner poruší některou z povinností podle čl. VII. odst. 13 Smlouvy;
 - l) Smluvní partner poruší povinnost odebrat dříví ve smyslu čl. XV. odst. 1 Smlouvy;
 - m) Smluvní partner je v prodlení s plněním plošného rozsahu samostatně Jarního zalesnění nebo samostatně Podzimního zalesnění podle Pěstebního projektu o více než 20 %, s výjimkou případů, kdy je prokazatelně způsobeno výlučně nepříznivými klimatickými podmínkami;
 - n) Smluvní partner je v prodlení delším než 30 dnů s plněním Pěstebních činností podle Pěstebního projektu nebo Zadávacích listů pěstebních činností o více než 10 % projektovaného objemu technologie, s výjimkou případů, kdy toto prodlení je prokazatelně způsobeno výlučně nepříznivými klimatickými podmínkami;
 - o) Smluvní partner nedodrží zásady přenosu reprodukčního materiálu lesních dřevin podle Přílohy č. P2 – Zásady přenosu reprodukčního materiálu lesních dřevin nebo zásady chemického ošetření zejména dle čl. VIII. odst. 10 Smlouvy a

- vzniklý stav nenapraví ani v přiměřené lhůtě stanovené v písemné výzvě Lesů ČR, nebo tyto zásady poruší opakovaně (tj. více jak dvakrát);
- p) Smluvní partner nesplní ve stanovené lhůtě jakoukoliv povinnost dle čl. XXI. odst. 5 Smlouvy;
 - q) Smluvní partner opakovaně (min. 2x) nedodrží jakoukoli svou povinnost uvedenou v čl. VII. odst. 10 nebo 11 Smlouvy;
 - r) Smluvní partner i přes písemné upozornění opakovaně (min. 2x) nikoliv zanedbatelným způsobem poruší povinnost při vyplňování Číselníků dle čl. IX. Smlouvy, a to zejména ovšem nikoliv výhradně ve formě uvedení nesprávných údajů, ve formě neuvedení některých údajů, ve formě nesrozumitelného uvedení údajů. Nesprávným údajem se rozumí zejména údaj, který je uveden v rozporu s Přílohou č. T2 – Podrobné podmínky provádění těžebních činností, s Přílohou č. T4 – Definice ceníkových kódů těžebního dříví nebo s čl. IX. Smlouvy;
 - s) Smluvní partner poruší povinnost k předložení originálu záruční listiny vystavené bankou ve prospěch Lesů ČR ve smyslu čl. XXI. odst. 1 Smlouvy ve lhůtách uvedených v čl. XXI. odst. 1 Smlouvy;
 - t) Smluvní partner přes opakovanou výzvu (min. 2x) poruší povinnost předložit čestné prohlášení podle čl. VI. odst. 6 Smlouvy nebo pokud čestné prohlášení podle čl. VI. odst. 6 Smlouvy je nebo se ukáže být nepravdivým;
 - u) Smluvní partner nebo jeho Poddodavatel bude orgánem veřejné moci opakovaně (min. 2x) pravomocně uznán vinným ze spáchání přestupku či správního deliktu, popř. jiného obdobného protiprávního jednání, v řízení dle čl. VI. odst. 8 Smlouvy;
 - v) Smluvní partner v přiměřené dodatečně lhůtě poskytnuté mu Lesy ČR dle čl. VII. odst. 11 Smlouvy neodstraní vady vzniklé výkonem Lesnické činnosti.

5. Smluvní partner je oprávněn odstoupit od Smlouvy, pokud:

- a) nabylo právní moci rozhodnutí soudu o úpadku Lesů ČR ve smyslu zákona č. 182/2006 Sb., o úpadku a způsobech jeho řešení (insolvenční zákon), ve znění pozdějších předpisů;
- b) některé prohlášení Lesů ČR podle čl. VI. odst. 1 Smlouvy se ukáže nepravdivým, s výjimkou situace, kdy by důvodem nepravdivosti tohoto prohlášení byl postup Lesů ČR dle Zákona o majetkovém vyrovnání s RC a NS;
- c) Lesy ČR jsou v prodlení s úhradou jakéhokoliv peněžitého závazku Smluvnímu partnerovi vzniklého na základě Smlouvy po dobu delší než 15 dnů.

6. Smluvní partner je oprávněn Smlouvu písemně vypovědět v případě, že:

- a) rozloha SÚJ, na níž Smluvní partner dle Smlouvy provádí Lesnické činnosti, se zmenší o více než 30% z původní rozlohy, tedy rozlohy, kterou SÚJ měla v den uzavření Smlouvy, nebo
- b) v důsledku aplikace Zákona o majetkovém vyrovnání s RC a NS dojde ke snížení ročního objemu Těžebních činností o více než 20 % z předpokládaného objemu Těžebních činností uvedeného v Sumáři těžebních činností pro danou SÚJ, který byl přílohou Zadávací dokumentace, nebo
- c) Smluvní partner nebude souhlasit se změnami Projektů provedenými podle čl. XIII. odst. 6 Smlouvy (jednostranná změna ze strany LČR) a takové změny v příslušném kalendářním roce budou představovat nárůst či snížení Pěstebních činností o více než 20 % celkového ročního finančního objemu těchto činností nebo, v případě Těžebních činností, nárůst či snížení o více než 20 % celkového

objemu roční těžby v metrech krychlových v daném kalendářním roce, vše oproti původnímu Projektu. Smluvní partner je v tomto případě oprávněn Smlouvu vypovědět nejpozději ve lhůtě 14 dnů od oznámení změny Projektu Smluvnímu partnerovi. Pokud Smluvní partner Smlouvu takto nevypoví, platí, že se změnou Projektu vyjádřil souhlas a že došlo k dohodě o jejím obsahu.

Výpovědní doba v případech uvedených pod písm. a) – c) tohoto odstavce činí 3 měsíce a počne běžet v první den měsíce následujícího po měsíci, v němž byla písemná výpověď doručena Lesům ČR. V průběhu výpovědní doby Smluvní partner zabezpečí činnosti v plném rozsahu dle Smlouvy.

7. Lesy ČR budou každý rok trvání Smlouvy, vždy nejpozději k 30. 9., vyhodnocovat stav kůrovcového dříví. V případě, že v rámci tohoto vyhodnocení bude zjištěno, že:

- a) objem zpracovaného nebo asanovaného kůrovcového dříví zadaného dle čl. I. Přílohy č. Z3 – Obrana a ochrana proti kůrovcům za období srpen – září daného roku nepřekročil 25% Obvyklého ročního objemu těžby stanoveného v Příloze č. Z2 – Ostatní informace a zakázka je označena jako kalamitní v Příloze č. Z2 – Ostatní informace, nebo
- b) objem zpracovaného nebo asanovaného kůrovcového dříví zadaného dle čl. I. Přílohy č. Z3 – Obrana a ochrana proti kůrovcům za období leden – září daného roku překročil Obvyklý roční objem těžby stanovený v Příloze č. Z2 – Ostatní informace a zakázka je označena jako nekalamitní v Příloze č. Z2 – Ostatní informace,

je kterákoli ze smluvních stran oprávněna Smlouvu písemně vypovědět, nejpozději však do konce měsíce října daného roku; v opačném případě platí, že smluvní strany s dalším trváním Smlouvy vyjádřily výslovný souhlas a jsou povinny ji nadále v plném rozsahu plnit. Výpovědní doba pro uvedený případ počíná běžet první den měsíce následujícího po měsíci, v němž byla výpověď doručena druhé smluvní straně a skončí k 31. 12. daného roku. Během výpovědní doby je Smluvní partner povinen provádět a zabezpečit Lesnické činnosti v plném rozsahu dle Smlouvy.

8. Kterákoli ze smluvních stran je oprávněna Smlouvu písemně vypovědět v případě, že bude postupováno dle čl. XVI. odst. 6 písm. c) Smlouvy po dobu dvou bezprostředně po sobě jdoucích čtvrtletí, tj. po dobu dvou bezprostředně po sobě jdoucích čtvrtletí bude pro účely cenových úprav namísto nezveřejněného indexu použita hodnota „100,0; Smluvní partner je oprávněn takovou výpověď učinit nejpozději do 60 dnů od doručení písemného oznámení Lesů ČR obsahujícího informaci o zvoleném postupu cenové úpravy, resp. informaci o tom, že index opětovně nebyl zveřejněn, přičemž toto oznámení Lesy ČR učiní bezodkladně poté, co se dozví o opětovném neuveřejnění indexu. Lesy ČR jsou oprávněny výpověď učinit nejpozději do 60ti dnů od odeslání písemného oznámení o neuveřejnění indexu Smluvnímu partnerovi. Nebude-li kterákoli ze smluvních stran učiněna výpověď v uvedené lhůtě, platí, že smluvní strany s dalším trváním Smlouvy vyjádřily výslovný souhlas a jsou povinny ji nadále v plném rozsahu plnit (nadále bude indexováno plně v souladu s čl. XVI. odst. 6 Smlouvy, nebude-li příslušný index vydán). Výpovědní doba v daném případě činí 3 měsíce a počíná běžet první den měsíce následujícího po měsíci, v němž byla výpověď doručena druhé smluvní straně. Během výpovědní doby je Smluvní partner povinen provádět a zabezpečit Lesnické činnosti v plném rozsahu dle Smlouvy. Pro vyloučení pochybností smluvní strany shodně uvádí, že pro účely cenových úprav do uplynutí

výpovědní doby bude postupováno plně v souladu s čl. XVI. odst. 6 Smlouvy (nebudeli příslušný index vydán).

9. V případě zániku Smlouvy před uplynutím doby jejího trvání je Smluvní partner povinen předložit Lesům ČR do 15 pracovních dnů po zániku Smlouvy souhrnnou zprávu, ze které bude vyplývat rekapitulace stavu SÚJ a ve které budou zejména podrobně specifikovány práce, které nesou odkladu, a v případě jejich neprovedení by hrozila újma. Do 15 pracovních dnů po zániku Smlouvy je Smluvní partner povinen předat Lesům ČR zpět podklady jemu předané do výpůjčky dle čl. VII. odst. 4 Smlouvy, či vrátit jiné předané podklady a materiály poskytnuté v rámci plnění Smlouvy.
10. V případě zániku Smlouvy jsou smluvní strany povinny vypořádat své vzájemné závazky podle Smlouvy bez zbytečného odkladu. Smluvní strany se dohodly, že závazky vzniklé v důsledku provedení Lesnických činností, dodávek dříví dle Smlouvy, jakož i jakékoliv jiné peněžité i nepeněžité závazky vzniklé na základě Smlouvy, budou v případě zániku Smlouvy vypořádány dle podmínek zaniklé Smlouvy, a to včetně cen Lesnických činností a dříví určených dle zaniklé Smlouvy. Odstoupením od Smlouvy či jiným jejím zánikem nezaniká právo smluvních stran na zaplacení plnění vzájemně si poskytnutého na základě Smlouvy dle podmínek Smlouvy, a to včetně ceny dříví a ceny Lesnických činností. Odstoupením od Smlouvy či jiným jejím zánikem nezaniká právo Lesů ČR na čerpání bankovní záruky dle čl. XXI. Smlouvy, jakož ani závazky, na jejichž pokrytí se bankovní záruka vztahuje.
11. Pokud je v tomto článku vztaheno oprávnění na odstoupení od Smlouvy na plnění Pěstebního projektu, nevztahuje se toto oprávnění na typ projektu 2 (tj. „Projekt předaný podmíněný“), a to do doby zadání předmětných Pěstebních činností Zadávacím listem pěstebních činností.

XXIV. Criminal Compliance doložka (Prevence a detekce trestněprávních či neetických jednání, případná reakce na taková jednání)

1. Smluvní strany níže svým podpisem stvrzují, že v průběhu vyjednávání o této Smlouvě vždy jednaly a postupovaly čestně a transparentně a současně se zavazují, že takto budou jednat i při plnění této Smlouvy a veškerých činnostech s ní souvisejících.
2. Smluvní strany se dále zavazují vždy jednat tak a přijmout taková opatření, aby nedošlo ke vzniku důvodného podezření na spáchání trestného činu či k samotnému jeho spáchání (včetně formy úcastenství), v důsledku tedy jednat tak, aby kterékoli ze smluvních stran nemohla být přičtena odpovědnost podle zákona č. 418/2011 Sb., o trestní odpovědnosti právnických osob a řízení proti nim, nebo nevznikla trestní odpovědnost fyzických osob (včetně zaměstnanců) podle zákona č. 40/2009 Sb., trestní zákoník, případně aby nebylo zahájeno trestní stíhání proti jakékoliv ze smluvních stran včetně jejich zaměstnanců podle platných právních předpisů.
3. Lesy ČR za tímto účelem vytvořily tzv. Criminal compliance program Lesů České republiky, s.p. (viz www.lesy.cz) (dále jen „CCP LČR“), a v jeho rámci přijaly závazek dodržovat zejména Kodex CCP LČR, Protikorupční program LČR a Etický kodex zaměstnanců LČR, a to včetně všech příloh, čímž se Lesy ČR vymezují proti jakémukoli protiprávnímu a neetickému jednání a nastavují postupy k prevenci a odhalování takového jednání. Za účelem naplnění tohoto článku, tj. za účelem nastavení funkčních a efektivních prevenčních procesů při plnění Smlouvy nebo

v souvislosti s ním, lze obsah těchto dokumentů poskytnout na žádost druhé smluvní straně, která je rovněž může přijmout za své, a to v plném jejich znění.

XXV. Řešení sporů

1. Případné spory mezi smluvními stranami, které mezi nimi vzniknou v souvislosti s plněním Smlouvy, budou řešeny přednostně vzájemným jednáním a dohodou.
2. Nepodaří-li se spory vyřešit smírně, sjednávají pro řešení sporů ze Smlouvy smluvní strany ve smyslu ustanovení § 89a zákona č. 99/1963 Sb., občanský soudní řád, ve znění pozdějších předpisů, jako místně příslušný soud v prvním stupni, který je obecným soudem, nebo v jehož obvodu je sídlo obecného soudu Lesů ČR v době uzavření Smlouvy.

XXVI. Závěrečná ustanovení

1. Smluvní strany berou na vědomí a jsou plně srozuměny s povinností uveřejnit Smlouvu včetně veškerých jejích příloh, změn a dodatků plně v souladu se Zákonem o zadávání veřejných zakázek, resp. Zákonem o registru smluv.
2. Smlouva a právní poměry jí upravené se řídí právním řádem České republiky, zejména pak Občanským zákoníkem a Zákonem o lesích. Při výkladu Smlouvy je třeba přihlídnout i k obchodním zvykostem zachovávaným obecně v odvětví lesního hospodářství (např. DP). Smluvní strany pro účely výkladu Smlouvy vylučují aplikaci ustanovení § 557 Občanského zákoníku (pravidlo contra proferentem).
3. Pro vyloučení pochybností strany výslovně potvrzují, že jsou podnikateli a Smlouvu uzavírají při svém podnikání, pročež se na Smlouvu a závazky z ní vzniklé neuplatní ustanovení § 1793 Občanského zákoníku (neúměrné zkrácení) ani ustanovení § 1796 Občanského zákoníku (lichva).
4. Smluvní strany vylučují aplikaci ustanovení § 1799 a § 1800 Občanského zákoníku (doložky v adhezních smlouvách) na Smlouvu a závazky z ní vzniklé.
5. Smlouva může být měněna, doplňována či ukončena pouze v písemné formě. Smluvní strany berou na vědomí, že změny Smlouvy je možno sjednat pouze za podmínek stanovených právními předpisy o zadávání veřejných zakázek.
6. Práva a povinnosti vyplývající ze Smlouvy nelze bez předchozího písemného souhlasu druhé smluvní strany převést na třetí osobu.
7. Pokud je Smluvním partnerem více osob, které plní předmět Smlouvy společně, odpovídají tyto osoby Lesům ČR i třetím osobám z právních poměrů vzniklých na základě Smlouvy nebo v souvislosti s ní, příp. s plněním poskytovaným na jejím základě, společně a nerozdílně.
8. Smlouva je vyhotovena v pěti stejnopisech, z nichž Lesy ČR obdrží dva a Smluvní partner 3 stejnopisy.
9. Smluvní strany prohlašují, že si Smlouvu před podpisem přečetly, porozuměly Smlouvě i všem jejím jednotlivým ustanovením a používaným pojmům a obratům

a souhlasí s celým jejím obsahem, který vyjadřuje jejich pravou a svobodnou vůli, což stvrzují svými podpisy.

10. V případě, že některá ustanovení Smlouvy jsou nebo se stanou z jakéhokoliv důvodu obsoletní, neaplikovatelná, neúčinná nebo neplatná, a to včetně účinků rozhodnutí soudu, správního orgánu či jiného orgánu státní moci, případně z důvodu přijetí nového právního předpisu či zrušení stávajícího právního předpisu či z důvodu přechodu vlastnictví majetku státu ve správě Lesů ČR na třetí osobu, nebude to mít za následek neplatnost či neúčinnost Smlouvy jako celku ani jiných ustanovení Smlouvy, pokud je takovéto obsoletní, neaplikovatelné, neplatné či neúčinné ustanovení oddělitelné od zbytku Smlouvy. Smluvní strany se zavazují příslušné neplatné ustanovení nahradit novým platným a účinným ustanovením, jehož věcný význam bude shodný nebo nejbližší nahrazovanému ustanovení, přičemž účel a smysl Smlouvy zůstane zachován, nebo se použije právní předpis, který nejbližší odpovídá účelu a smyslu Smlouvy, popř. bude požádáno o vydání nového rozhodnutí soudu, správního orgánu či jiného orgánu státní moci, které bude nejbližší odpovídat smyslu a účelu Smlouvy nebo k jeho naplnění přispěje. Výše uvedené platí i pro vyplnění mezer ve Smlouvě. Ustanovení čl. X. odst. 4 Smlouvy a čl. XVI. odst. 5 a 6 Smlouvy nejsou tímto ustanovením dotčena.

11. Lesy ČR uveřejní na svém profilu zadavatele údaje a dokumenty, jejichž uveřejnění je vyžadováno dle ust. § 219 Zákona o zadávání veřejných zakázek.

12. Nedílnou součástí Smlouvy jsou tyto její přílohy:

- Příloha č. D1 – Ceník dříví [část Ceník prodeje dříví (hroubí) na lokalitě “přípni”; část Řazení dřevin do skupin];
- Příloha č. D2 – Matice pro výpočet cen dříví;
- Příloha č. P1 – Pěstební projekt pro rok 2018;
- Příloha č. P2 – Zásady přenosu reprodukčního materiálu lesních dřevin;
- Příloha č. P3 – Podrobné podmínky provádění pěstebních činností;
- Příloha č. P4 – Ceník pěstebních činností (část A - ceník PČ; část B - ceník SaMa);
- Příloha č. P5 – Katalog pro oplocenky používané při mechanické ochraně mladých lesních porostů;
- Příloha č. P6 – Řadič výkonů pěstebních činností;
- Příloha č. T1 – Těžební projekt pro rok 2018;
- Příloha č. T2 – Podrobné podmínky provádění těžebních činností;
- Příloha č. T3 – Ceník těžebních činností;
- Příloha č. T4 – Definice ceníkových kódů těžebního dříví;
- Příloha č. T5 – Řadič výkonů těžebních činností;

- Příloha č. Z1 – Vzor Zadávacího listu - Pěstební a ostatní činnosti;
- Příloha č. Z1/a – Vzor Zadávacího listu - Těžební činnosti;
- Příloha č. Z1/b – Vzor Zadávacího listu - Roztroušená nahodilá těžba;
- Příloha č. Z1/c – Vzor Zadávacího listu - Objednávka asanace;
- Příloha č. Z2 – Ostatní informace;
- Příloha č. Z3 – Obrana a ochrana proti kůrovcům;
- Příloha č. Z4 – Zásady bezpečnosti a ochrany zdraví při práci;
- Příloha č. Z5 – Zásady požární ochrany;
- Příloha č. Z6 – Vzor čestného prohlášení.

V případě rozporu vlastního textu Smlouvy s přílohami Smlouvy má přednost vlastní text Smlouvy.

V Šumperku dne 20 -02- 2018

V Šumperku dne 20 -02- 2018

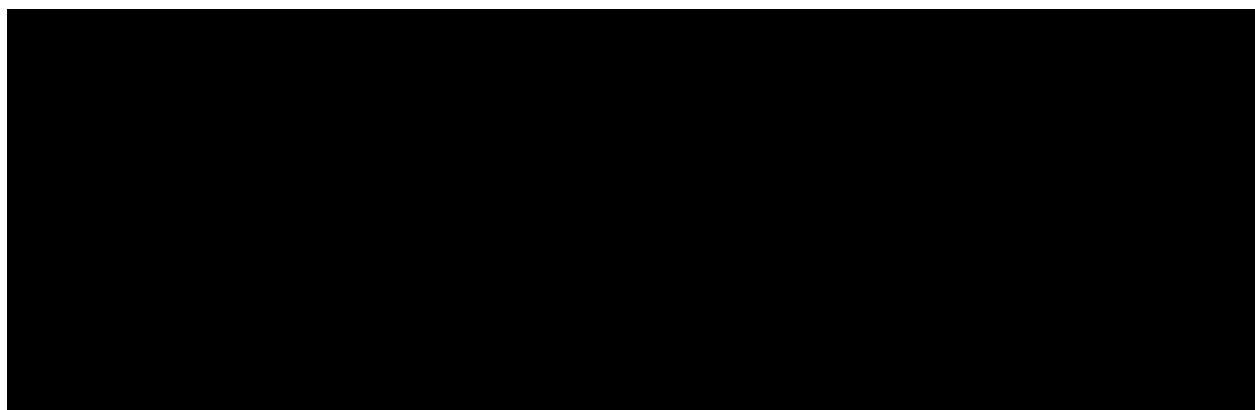

PŘÍLOHA č. D1 CENÍK DŘÍVÍ

část - Ceník prodeje dříví (hroubí) na lokalitě "při pni"

Kč/m³

SD	č. SD	CK	druh těžby	kvalita	skupina hmotností							
					-0,09	-0,14	-0,19	-0,29	-0,49	-0,69	-0,99	1,00+
SM, JD, DG	1	1000	Podrostní	běžná	150	280	350	430	590	820	1 120	1 150
SM, JD, DG	1	3000	Na holině	běžná	150	280	350	450	620	850	1 150	1 200
SM, JD, DG	1	xx10	Bez rozlišení	souše	150	150	240	360	470	500	680	700
SM, JD, DG	1	xx20	Bez rozlišení	kúrovec	150	150	250	380	490	560	710	730
SM, JD, DG	1	xx30	Bez rozlišení	lapák				400	510	600	890	930
SM, JD, DG	1	xx40	Bez rozlišení	živelná	150	220	280	430	520	720	970	990

BO	2	1000	Podrostní	běžná		130	235	255	400	500	600	700
BO	2	3000	Na holině	běžná				255	400	530	630	730
BO	2	xx10	Bez rozlišení	souše	100	130	235	255	300	400	450	480
BO	2	xx40	Bez rozlišení	živelná			235	255	320	450	480	500

MD	3	1000	Podrostní	běžná	100	130	235	350	670	770	970	1 070
MD	3	3000	Na holině	běžná			235	350	700	800	1 000	1 100
MD	3	xx10	Bez rozlišení	souše	100	130	235	250	400	500	600	700
MD	3	xx40	Bez rozlišení	živelná	100	130	235	300	450	650	750	850

BK, JS, JV	4	1000	Podrostní	běžná	150	220	280	340	360	400	450	600
BK, JS, JV	4	3000	Na holině	běžná	150	220	280	340	360	430	480	630
BK, JS, JV	4	xx10	Bez rozlišení	souše	100	150	245	280	300	350	350	450
BK, JS, JV	4	xx40	Bez rozlišení	živelná	100	150	245	300	320	350	400	520

DB, OsL - T	5	1000	Podrostní	běžná		150	245	300	340	570	870	970
DB, OsL - T	5	3000	Na holině	běžná				300	340	600	900	1 000
DB, OsL - T	5	xx10	Bez rozlišení	souše		150	245	250	280	350	350	450
DB, OsL - T	5	xx40	Bez rozlišení	živelná		150	245	300	320	350	400	520

OL, TP, OsL - M	6	1000	Podrostní	běžná	100	120	150	200	220	260	300	320
OL, TP, OsL - M	6	3000	Na holině	běžná	100	120	150	200	220	260	300	320
OL, TP, OsL - M	6	xx10	Bez rozlišení	souše	100	120	150	200	200	220	240	280
OL, TP, OsL - M	6	xx40	Bez rozlišení	živelná	100	120	150	200	220	260	300	320

část - Řazení dřevin do skupin

č. SD	název SD	výčet dřevin ve skupině dřevin	dřev. pro Indexaci
1	SM, JD, DG	SM, SMP, SMC, SMS, SMO, SME, SMX, JD, JDO, JDJ, JDK, JDV, JDX, DG	SM
2	BO	BO, BOC, BKS, VJ, LMB, BOP, BOX, KOS, BL, TS, JAL, JX	BO
3	MD	MD, MDX	MD
4	BK, JS, JV	BK, JV, KL, BB, JVJ, JVX, JS, JSA, JSU	BK
5	DB, OsL - T	DB, DBS, DBZ, DBC, DBP, DBB, DBX, CER, OR, ORC, TR, BR, BRP, HB, JL, JLH, JLV, AK, JR, BRK, MK, PL, STR, HR, JB, LTX	BK
6	OL, TP, OsL - M	OL, OLS, OLZ, TP, TPC, TPX, TPS, LP, LPV, LPS, OS, JIV, VR, KS, KJ, PJ, LMX, KR	BK

PŘÍLOHA č. D2 MATICE PRO VÝPOČET CEN DŘÍVÍ

Matice vah LČR pro aplikaci Indexů cen dříví

Indexační dřevina SM										
kvalita	Jakost ČSÚ	dřevina ČSÚ	-0,09	-0,14	-0,19	-0,29	-0,49	-0,69	-0,99	+1,00
běžná	Výřezy III. A/B třídy jakosti	smrk	0,03	0,09	0,20	0,31	0,38	0,43	0,45	0,47
	Výřezy III. C třídy jakosti	smrk	0,01	0,02	0,05	0,07	0,09	0,10	0,11	0,11
	Výřezy III. D třídy jakosti	smrk	0,00	0,01	0,04	0,09	0,13	0,15	0,17	0,18
	Dřív V. třídy jakosti - dřív pro výrobu buničiny	smrk	0,96	0,88	0,71	0,53	0,40	0,32	0,27	0,24
	celkem			1,00	1,00	1,00	1,00	1,00	1,00	1,00
souše	Výřezy III. A/B třídy jakosti	smrk	0,00	0,00	0,00	0,00	0,00	0,00	0,00	0,00
	Výřezy III. C třídy jakosti	smrk	0,00	0,00	0,00	0,00	0,00	0,00	0,00	0,00
	Výřezy III. D třídy jakosti	smrk	0,00	0,10	0,22	0,37	0,49	0,58	0,65	0,70
	Dřív V. třídy jakosti - dřív pro výrobu buničiny	smrk	1,00	0,90	0,78	0,63	0,51	0,42	0,35	0,30
	celkem			1,00	1,00	1,00	1,00	1,00	1,00	1,00
kúrovcové	Výřezy III. A/B třídy jakosti	smrk	0,00	0,00	0,03	0,07	0,12	0,15	0,18	0,21
	Výřezy III. C třídy jakosti	smrk	0,00	0,06	0,12	0,20	0,26	0,29	0,33	0,35
	Výřezy III. D třídy jakosti	smrk	0,02	0,04	0,08	0,12	0,15	0,18	0,18	0,18
	Dřív V. třídy jakosti - dřív pro výrobu buničiny	smrk	0,98	0,90	0,77	0,61	0,47	0,38	0,31	0,26
	celkem			1,00	1,00	1,00	1,00	1,00	1,00	1,00
lapák	Výřezy III. A/B třídy jakosti	smrk	0,00	0,00	0,00	0,03	0,05	0,07	0,09	0,11
	Výřezy III. C třídy jakosti	smrk	0,00	0,05	0,14	0,22	0,28	0,31	0,35	0,37
	Výřezy III. D třídy jakosti	smrk	0,02	0,05	0,09	0,14	0,20	0,24	0,25	0,26
	Dřív V. třídy jakosti - dřív pro výrobu buničiny	smrk	0,98	0,90	0,77	0,61	0,47	0,38	0,31	0,26
	celkem			1,00	1,00	1,00	1,00	1,00	1,00	1,00
živečná	Výřezy III. A/B třídy jakosti	smrk	0,00	0,00	0,05	0,14	0,21	0,26	0,31	0,35
	Výřezy III. C třídy jakosti	smrk	0,00	0,04	0,09	0,12	0,17	0,19	0,20	0,21
	Výřezy III. D třídy jakosti	smrk	0,02	0,04	0,05	0,09	0,11	0,13	0,13	0,14
	Dřív V. třídy jakosti - dřív pro výrobu buničiny	smrk	0,98	0,92	0,81	0,65	0,51	0,42	0,36	0,30
	celkem			1,00	1,00	1,00	1,00	1,00	1,00	1,00
Indexační dřevina BO										
kvalita	Jakost	dřevina	-0,09	-0,14	-0,19	-0,29	-0,49	-0,69	-0,99	+1,00
běžná	Výřezy III. A/B třídy jakosti	borovice	0,00	0,01	0,11	0,21	0,32	0,41	0,48	0,53
	Výřezy III. C třídy jakosti	borovice	0,00	0,01	0,03	0,06	0,10	0,13	0,14	0,15
	Výřezy III. D třídy jakosti	borovice	0,02	0,07	0,10	0,13	0,11	0,08	0,05	0,02
	Dřív V. třídy jakosti - dřív pro výrobu buničiny	borovice	0,98	0,91	0,76	0,60	0,47	0,38	0,33	0,30
	celkem			1,00	1,00	1,00	1,00	1,00	1,00	1,00
souše	Výřezy III. A/B třídy jakosti	borovice	0,00	0,00	0,00	0,00	0,00	0,00	0,00	0,00
	Výřezy III. C třídy jakosti	borovice	0,00	0,00	0,00	0,00	0,00	0,00	0,00	0,00
	Výřezy III. D třídy jakosti	borovice	0,00	0,00	0,07	0,17	0,30	0,39	0,47	0,53
	Dřív V. třídy jakosti - dřív pro výrobu buničiny	borovice	1,00	1,00	0,93	0,83	0,70	0,61	0,53	0,47
	celkem			1,00	1,00	1,00	1,00	1,00	1,00	1,00
lapák	Výřezy III. A/B třídy jakosti	borovice	0,00	0,00	0,01	0,02	0,04	0,07	0,10	0,12
	Výřezy III. C třídy jakosti	borovice	0,00	0,03	0,06	0,08	0,11	0,12	0,14	0,15
	Výřezy III. D třídy jakosti	borovice	0,00	0,05	0,13	0,22	0,30	0,34	0,35	0,38
	Dřív V. třídy jakosti - dřív pro výrobu buničiny	borovice	1,00	0,92	0,80	0,68	0,55	0,47	0,41	0,35
	celkem			1,00	1,00	1,00	1,00	1,00	1,00	1,00
živečná	Výřezy III. A/B třídy jakosti	borovice	0,00	0,01	0,08	0,18	0,26	0,30	0,34	0,36
	Výřezy III. C třídy jakosti	borovice	0,00	0,02	0,06	0,08	0,12	0,13	0,14	0,15
	Výřezy III. D třídy jakosti	borovice	0,00	0,03	0,05	0,06	0,07	0,08	0,10	0,12
	Dřív V. třídy jakosti - dřív pro výrobu buničiny	borovice	1,00	0,94	0,81	0,68	0,56	0,49	0,42	0,37
	celkem			1,00	1,00	1,00	1,00	1,00	1,00	1,00

Indexační dřevina MD										
kvalita	Jakost	dřevina	-0,09	-0,14	-0,19	-0,29	-0,49	-0,69	-0,99	+1,00
běžná	Výřezy III. A/B třídy jakosti	modřín	0,00	0,01	0,06	0,17	0,29	0,41	0,51	0,55
	Výřezy III. C třídy jakosti	modřín	0,00	0,01	0,06	0,08	0,13	0,17	0,21	0,23
	Výřezy III. D třídy jakosti	modřín	0,00	0,08	0,11	0,14	0,11	0,09	0,05	0,03
	Dřív V. třídy jakosti - dřív pro výrobu buničiny	borovice	1,00	0,90	0,77	0,61	0,47	0,33	0,23	0,19
		celkem	1,00	1,00	1,00	1,00	1,00	1,00	1,00	1,00
souše	Výřezy III. A/B třídy jakosti	modřín	0,00	0,00	0,00	0,00	0,00	0,00	0,00	0,00
	Výřezy III. C třídy jakosti	modřín	0,00	0,00	0,00	0,00	0,00	0,00	0,00	0,00
	Výřezy III. D třídy jakosti	modřín	0,00	0,05	0,14	0,24	0,38	0,52	0,63	0,70
	Dřív V. třídy jakosti - dřív pro výrobu buničiny	borovice	1,00	0,95	0,86	0,76	0,62	0,48	0,37	0,30
		celkem	1,00	1,00	1,00	1,00	1,00	1,00	1,00	1,00
lapák	Výřezy III. A/B třídy jakosti	modřín	0,00	0,00	0,01	0,02	0,04	0,07	0,09	0,11
	Výřezy III. C třídy jakosti	modřín	0,00	0,01	0,06	0,09	0,13	0,20	0,23	0,23
	Výřezy III. D třídy jakosti	modřín	0,00	0,04	0,11	0,21	0,29	0,34	0,38	0,42
	Dřív V. třídy jakosti - dřív pro výrobu buničiny	borovice	1,00	0,95	0,82	0,68	0,54	0,39	0,30	0,24
		celkem	1,00	1,00	1,00	1,00	1,00	1,00	1,00	1,00
živečná	Výřezy III. A/B třídy jakosti	modřín	0,00	0,01	0,06	0,16	0,26	0,34	0,38	0,42
	Výřezy III. C třídy jakosti	modřín	0,00	0,01	0,06	0,09	0,11	0,17	0,19	0,19
	Výřezy III. D třídy jakosti	modřín	0,00	0,01	0,04	0,05	0,07	0,10	0,11	0,13
	Dřív V. třídy jakosti - dřív pro výrobu buničiny	borovice	1,00	0,97	0,84	0,70	0,56	0,39	0,32	0,26
		celkem	1,00	1,00	1,00	1,00	1,00	1,00	1,00	1,00
Indexační dřevina BK										
kvalita	Jakost	dřevina	-0,09	-0,14	-0,19	-0,29	-0,49	-0,69	-0,99	+1,00
běžná	Výřezy III. A/B třídy jakosti	buk	0,00	0,00	0,00	0,00	0,04	0,07	0,11	0,16
	Výřezy III. C třídy jakosti	buk	0,00	0,00	0,00	0,00	0,04	0,05	0,07	0,08
	Výřezy III. D třídy jakosti	buk	0,00	0,00	0,00	0,00	0,04	0,07	0,13	0,17
	Dřív V. třídy jakosti - dřív pro výrobu buničiny	buk	0,64	0,71	0,76	0,80	0,70	0,66	0,56	0,48
	Dřív VI. třídy jakosti - palivové dříví	listnaté	0,36	0,29	0,24	0,20	0,18	0,15	0,13	0,11
	celkem	1,00	1,00	1,00	1,00	1,00	1,00	1,00	1,00	1,00
souše	Výřezy III. A/B třídy jakosti	buk	0,00	0,00	0,00	0,00	0,00	0,00	0,00	0,00
	Výřezy III. C třídy jakosti	buk	0,00	0,00	0,00	0,00	0,00	0,00	0,00	0,00
	Výřezy III. D třídy jakosti	buk	0,00	0,00	0,00	0,00	0,00	0,00	0,00	0,00
	Dřív V. třídy jakosti - dřív pro výrobu buničiny	buk	0,55	0,58	0,60	0,62	0,65	0,67	0,68	0,70
	Dřív VI. třídy jakosti - palivové dříví	listnaté	0,45	0,42	0,40	0,38	0,35	0,33	0,32	0,30
	celkem	1,00	1,00	1,00	1,00	1,00	1,00	1,00	1,00	1,00
živečná	Výřezy III. A/B třídy jakosti	buk	0,00	0,00	0,00	0,00	0,02	0,05	0,07	0,11
	Výřezy III. C třídy jakosti	buk	0,00	0,00	0,00	0,00	0,03	0,04	0,05	0,07
	Výřezy III. D třídy jakosti	buk	0,00	0,00	0,00	0,00	0,03	0,07	0,13	0,17
	Dřív V. třídy jakosti - dřív pro výrobu buničiny	buk	0,65	0,68	0,70	0,71	0,65	0,59	0,53	0,45
	Dřív VI. třídy jakosti - palivové dříví	listnaté	0,35	0,32	0,30	0,29	0,27	0,25	0,22	0,20
	celkem	1,00	1,00	1,00	1,00	1,00	1,00	1,00	1,00	1,00
Indexační dřevina DB										
kvalita	Jakost	dřevina	-0,09	-0,14	-0,19	-0,29	-0,49	-0,69	-0,99	+1,00
běžná	Výřezy III. A/B třídy jakosti	dub	0,00	0,00	0,00	0,01	0,06	0,11	0,16	0,23
	Výřezy III. C třídy jakosti	dub	0,00	0,00	0,00	0,01	0,04	0,09	0,16	0,17
	Výřezy III. D třídy jakosti	dub	0,00	0,00	0,00	0,03	0,07	0,11	0,13	0,15
	Dřív V. třídy jakosti - dřív pro výrobu buničiny	dub	0,70	0,75	0,78	0,77	0,67	0,56	0,42	0,35
	Dřív VI. třídy jakosti - palivové dříví	listnaté	0,30	0,25	0,22	0,18	0,16	0,13	0,11	0,10
	celkem	1,00	1,00	1,00	1,00	1,00	1,00	1,00	1,00	1,00
souše	Výřezy III. A/B třídy jakosti	dub	0,00	0,00	0,00	0,00	0,00	0,00	0,00	0,00
	Výřezy III. C třídy jakosti	dub	0,00	0,00	0,00	0,00	0,00	0,00	0,00	0,00
	Výřezy III. D třídy jakosti	dub	0,00	0,00	0,00	0,00	0,00	0,05	0,10	0,20
	Dřív V. třídy jakosti - dřív pro výrobu buničiny	dub	0,65	0,67	0,70	0,72	0,75	0,72	0,69	0,60
	Dřív VI. třídy jakosti - palivové dříví	listnaté	0,35	0,33	0,30	0,28	0,25	0,23	0,21	0,20
	celkem	1,00	1,00	1,00	1,00	1,00	1,00	1,00	1,00	1,00
živečná	Výřezy III. A/B třídy jakosti	dub	0,00	0,00	0,00	0,00	0,02	0,05	0,13	0,19
	Výřezy III. C třídy jakosti	dub	0,00	0,00	0,00	0,00	0,04	0,07	0,10	0,12
	Výřezy III. D třídy jakosti	dub	0,00	0,00	0,00	0,00	0,06	0,11	0,15	0,17
	Dřív V. třídy jakosti - dřív pro výrobu buničiny	dub	0,65	0,70	0,75	0,79	0,70	0,61	0,46	0,40
	Dřív VI. třídy jakosti - palivové dříví	listnaté	0,35	0,30	0,25	0,21	0,18	0,16	0,14	0,12
	celkem	1,00	1,00	1,00	1,00	1,00	1,00	1,00	1,00	1,00

1. Vzorec pro výpočet Smluvní inflace (INF_{XQ}) dle čl. X. odst. 3 Smlouvy

INF_{XQ} - výše Smluvní inflace se vypočte se dle vzorce:

$$\begin{aligned} INF_{XQ} = & (KIMZD_{1Q} * KIMZD_{2Q} * \dots * KIMZD_{xQ} * 0,75 \\ & + KIPHM_{1Q} * KIPHM_{2Q} * \dots * KIPHM_{xQ} * 0,15 \\ & + KIPRU_{1Q} * KIPRU_{2Q} * \dots * KIPRU_{xQ} * 0,10) * 100 - 100 \end{aligned}$$

Kde:

$KIMZD_{1-xQ}$ Klouzavé indexy mezd

$KIPHM_{1-xQ}$ Klouzavé indexy PHM

$KIPRU_{1-xQ}$ Klouzavé indexy průmyslu

$KIMZD_{1Q}$ Klouzavý index mezd pro druhé čtvrtletí 2018

$KIPHM_{1Q}$ Klouzavý index PHM pro třetí čtvrtletí 2018

$KIPRU_{1Q}$ Klouzavý index průmyslu pro třetí čtvrtletí 2018

Čtyřkvartální Klouzavé indexy jsou počítány z čtvrtletních indexů dle vzorce:

$$KI_Q = (I_{Q-4} * I_{Q-3} * I_{Q-2} * I_{Q-1} - 1) / 4 + 1$$

Čtvrtletní indexy (I_Q) jsou počítány rozdílně dle charakteru zdrojových dat.

- V případě Indexů mezd ($IMZD_Q$) je zdrojem výše průměrné měsíční mzdy (za čtvrtletí) uveřejněná ČSÚ ve dvou po sobě následujících čtvrtletích. Index mezd se vypočte podílem příslušných průměrných mezd:

$$IMZD_Q = \frac{\text{výše mzdy}_Q}{\text{výše mzdy}_{Q-1}}$$

- V případě Indexů PHM ($IPHM_Q$) jsou zdrojem průměrné čtvrtletní ceny nafty vypočtené jako průměr měsíčních cen motorové nafty uveřejněných ČSÚ. Index PHM se vypočte podílem příslušných čtvrtletních cen nafty:

$$IPHM_Q = \frac{\text{průměrná čtvrtletní cena nafty}_Q}{\text{průměrná čtvrtletní cena nafty}_{Q-1}}$$

- V případě Indexů průmyslu ($IPRU_Q$) jsou zdrojem průměrné indexy za čtvrtletí vypočtené jako průměr měsíčních bazických Indexů cen Zemědělských a lesnických strojů (průměr roku 2015 = 100) uveřejněných ČSÚ. Index průmyslu se vypočte podílem příslušných čtvrtletních průměrných indexů:

$$IPRU_Q = \frac{\text{průměrný index}_Q}{\text{průměrný index}_{Q-1}}$$

1.1. Teoretický příklad výpočtu Smluvní inflace (INF_{XQ}) dle čl. X. odst. 3 Smlouvy

Příklad výpočtu pro třetí a čtvrté čtvrtletí roku 2018 za teoretického předpokladu že:

- A.) budou ČSÚ vyhlášeny čtvrtletní průměrné hrubé mzdy v odvětví Zemědělství, lesnictví a rybnářství v uvedené výši, z nichž bude možné odvodit uvedené klouzavé indexy:

Průměrná hrubá měsíční mzda podle odvětví - sekce CZ-NACE

v Kč, na přepočtené počty

Ukazatel Indicator	2017				2018	
	Q1	Q2	Q3	Q4	Q1	Q2
A Zemědělství, lesnictví a rybářství Agriculture, forestry and fishing	23 952	20 126	21 396	22 907	25 049	21 348
čtvrtletní indexy mezd		0,84...	1,063...	1,071...	1,094...	0,852...
Klouzavý index mezd (KIMZD _{1Q})	průměrná změna 2Q.2017 - 1Q.2018 ==>				1,011...	
Klouzavý index mezd (KIMZD _{2Q})	průměrná změna 3Q.2017 - 2Q.2018 ==>				1,015...	

B.) budou ČSÚ vyhlášeny měsíční ceny motorové nafty v uvedené výši, z nichž bude možné odvodit uvedené klouzavé indexy:

Průměrné ceny pohonných hmot za jednotlivé měsíce

období	rok		2017									2018								
	čtvrtletí	Q2	Q3			Q4			Q1			Q2			Q3					
			4/17	5/17	6/17	7/17	8/17	9/17	10/17	11/17	12/17	1/18	2/18	3/18	4/18	5/18	6/18	7/18	8/18	9/18
Motorová nafta (Kč/l)		27,28	25,45	25,59	25,97	26,91	28,21	28,21	27,64	27,75	28,23	28,54	29,40	30,37	30,51	30,31	30,09	30,28	30,54	
čtvrtletní průměry cen		26,107...			27,03...			27,867...			28,723...			30,397...			30,303...			
čtvrtletní indexy PHM		1,035...			1,031...			1,031...			1,058...			0,997...						
Klouzavý index PHM (KIPHM _{1Q})		průměrná změna 3Q.2017 - 2Q.2018 ==>									1,041...									
Klouzavý index PHM (KIPHM _{2Q})		průměrná změna 4Q.2017 - 3Q.2018 ==>									1,03...									

C.) budou ČSÚ vyhlášeny indexy cen Zemědělských a lesnických strojů v uvedené výši, z nichž bude možné odvodit uvedené klouzavé indexy:

Index cen průmyslových výrobců podle sekce, subsekce, oddílu a skupiny CZ-CPA v České republice (Průměr roku 2015 = 100)

období	rok		2017									2018								
	čtvrtletí	Q2	Q3			Q4			Q1			Q2			Q3					
			4/17	5/17	6/17	7/17	8/17	9/17	10/17	11/17	12/17	1/18	2/18	3/18	4/18	5/18	6/18	7/18	8/18	9/18
CK 283 Zemědělské a lesnické stroje		102,7	103,6	103,4	103	104,6	104	104,1	104	102,8	103,1	103,4	103,2	106,5	108,2	109,1	109,2	110,1	109,1	
čtvrtletní průměr indexů		103,233...			103,867...			103,633...			103,233...			107,933...			109,487...			
čtvrtletní indexy průmyslu		1,006...			0,998...			0,996...			1,048...			1,014...						
Klouzavý index průmyslu (KIPRU _{1Q})		průměrná změna 2Q.2017 - 1Q.2018 ==>									1,011...									
Klouzavý index průmyslu (KIPRU _{2Q})		průměrná změna 3Q.2017 - 2Q.2018 ==>									1,013...									

1.1.1. Výpočet Smluvní inflace pro třetí čtvrtletí 2018

Výše Smluvní inflace za druhé čtvrtletí 2018 (pro úpravu cen ve třetím čtvrtletí 2018) se vypočte dosazením do výše uvedeného vzorce:

$$INF_{1Q} = (1,011 \dots * 0,75 + 1,041 \dots * 0,15 + 1,011 \dots * 0,10) * 100 - 100 = 1,6\%$$

1.1.2. Výpočet Smluvní inflace pro čtvrté čtvrtletí 2018

Výše Smluvní inflace za druhé a třetí čtvrtletí 2018 (pro úpravu cen ve čtvrtém čtvrtletí 2018) se vypočte dosazením do výše uvedeného vzorce:

$$INF_{2Q} = (1,011 \dots * 1,015 \dots * 0,75 + 1,041 \dots * 1,030 \dots * 0,15 + 1,011 \dots * 1,013 * 0,10) * 100 - 100 = 3,3\%$$

2. Vzorec pro výpočet indexované ceny jehličnatého dříví dle čl. XVI. odst. 3 Smlouvy

$$CD_Q = (CD + SD) * \frac{100 + V\%_{XQ}}{100} - SD * \frac{100 + INF_{XQ}}{100}$$

Kde:

CD_Q indexovaná cena dříví

CD nabídnutá cena dříví (při pni) dle Přílohy č. D1 – Ceník dříví [část Ceník prodeje dříví (hroubí) na lokalitě "při pni"]

SD Modelová hodnota soustředování dříví na OM dle Přílohy č. T3 – Ceník těžebních činností

INF_{XQ} výše Smluvní inflace

$V\%_{XQ}$ výše procentního rozdílu odpovídajícího změně Indexů cen dříví, vypočte se součtem vážených změn Indexů cen dříví jednotlivých jakostí určené indexační dřeviny. Váhy změn Indexů cen dříví pro jednotlivé ceníkové položky dříví dle jakostí jsou stanoveny v této Příloze (v tabulce „Matice vah LČR pro aplikaci Indexů cen dříví“). Výpočet dle vzorce:

$$\begin{aligned} V\%_{XQ} = & V_{Jak1} * \left(\left(\frac{ICDV_{Jak1.1Q}}{100} * \frac{ICDV_{Jak1.2Q}}{100} * \dots * \frac{ICDV_{Jak1.XQ}}{100} * 0,5 \right. \right. \\ & \left. \left. + \frac{ICDN_{Jak1.1Q}}{100} * \frac{ICDN_{Jak1.2Q}}{100} * \dots * \frac{ICDN_{Jak1.XQ}}{100} * 0,5 \right) * 100 - 100 \right) \\ & + V_{Jak2} * \left(\left(\frac{ICDV_{Jak2.1Q}}{100} * \frac{ICDV_{Jak2.2Q}}{100} * \dots * \frac{ICDV_{Jak2.XQ}}{100} * 0,5 \right. \right. \\ & \left. \left. + \frac{ICDN_{Jak2.1Q}}{100} * \frac{ICDN_{Jak2.2Q}}{100} * \dots * \frac{ICDN_{Jak2.XQ}}{100} * 0,5 \right) * 100 - 100 \right) \\ & + \dots + V_{JakY} * \left(\left(\frac{ICDV_{Jak3.1Q}}{100} * \frac{ICDV_{Jak3.2Q}}{100} * \dots * \frac{ICDV_{Jak3.XQ}}{100} * 0,5 \right. \right. \\ & \left. \left. + \frac{ICDN_{Jak3.1Q}}{100} * \frac{ICDN_{Jak3.2Q}}{100} * \dots * \frac{ICDN_{Jak3.XQ}}{100} * 0,5 \right) * 100 - 100 \right) \end{aligned}$$

Kde:

V_{Jak1-Y} jsou váhy změn Indexů cen dříví pro jednotlivé ceníkové položky dříví dle kvality, hmotností a jakostí stanovené v této Příloze

$ICDV_{Jak1-Y,1-XQ}$ jsou Indexy cen v lesnictví (surové dříví) VLASTNÍCI (předchozí období = 100) vyhlášené Českým statistickým úřadem (ČSÚ)

$ICDN_{Jak1-Y,1-XQ}$ jsou Indexy cen v lesnictví (surové dříví) NEVLASTNÍCI (předchozí období = 100) vyhlášené Českým statistickým úřadem (ČSÚ)

$ICDV_{Jak1-Y,1Q}$ a $ICDN_{Jak1-Y,1Q}$ odpovídá Indexům cen dříví za 2. kalendářní čtvrtletí roku 2018 a $ICDV_{Jak1-Y,XQ}$ a $ICDN_{Jak1-Y,XQ}$ odpovídá Indexům cen dříví za čtvrtletí bezprostředně předcházející kalendářnímu čtvrtletí, pro které jsou ceny dříví upravovány.

2.1. Teoretický příklad výpočtu indexované ceny jehličnatého dříví (CD_Q) dle čl. XVI. odst. 3 Smlouvy

Příklad výpočtu pro třetí a čtvrté čtvrtletí roku 2018 za teoretického předpokladu že:

- A.) bude nabídnutá cena dříví (při pni) pro skupinu dřevin smrk (SM) běžné kvality ve skupině hmotností -0,69 ve výši 1200 Kč/m³ (CD), které odpovídá Modelová hodnota soustředování dříví na OM ve výši 300 Kč/m³ (SD). Pro tuto dřevinu, kvalitu a hmotnost jsou v této Příloze stanoveny váhy pro aplikaci Indexů cen dříví dle jakosti:

JAKOST	OZNAČENÍ JAKOSTI	INDEXAČNÍ DŘEVINA	VÁHY V SH -0,69
Výřezy III. A/B třídy jakosti	Jak1	smrk	0,43
Výřezy III. C třídy jakosti	Jak2	smrk	0,10
Výřezy III. D třídy jakosti	Jak3	smrk	0,15
Dříví V. třídy jakosti - dříví pro výrobu buničiny	Jak4	smrk	0,32

B.) budou ČSÚ vyhlášeny Indexy cen v lesnictví (surové dříví) VLASTNÍCI (předchozí období = 100) a Indexy cen v lesnictví (surové dříví) NEVLASTNÍCI (předchozí období = 100) pro jednotlivé jakosti dřeviny smrk ve výši:

JAKOST	OZNAČENÍ JAKOSTI	INDEX. DŘEVINA	INDEXY CEN DŘÍVÍ za 2. čtvrtletí 2018		INDEXY CEN DŘÍVÍ za 3. čtvrtletí 2018	
			VLASTNÍCI	NEVLASTNÍCI	VLASTNÍCI	NEVLASTNÍCI
			ICDV _{Jak1-4.1Q}	ICDN _{Jak1-4.1Q}	ICDV _{Jak1-4.2Q}	ICDN _{Jak1-4.2Q}
Výřezy III. A/B třídy jakosti	Jak1	smrk	107,7	106,9	95,1	96,6
Výřezy III. C třídy jakosti	Jak2	smrk	106,2	106,6	95,1	94,2
Výřezy III. D třídy jakosti	Jak3	smrk	104,5	103,9	97,3	100,8
Dříví V. třídy jakosti - dříví pro výrobu buničiny	Jak4	smrk	104,5	106,2	98,8	97,1

C.) bude stanovena Smluvní inflace pro třetí a čtvrté čtvrtletí 2018 dle příkladového výpočtu pro výpočet Smluvní inflace v článku 1.1. této přílohy

2.1.1. Výpočet indexované ceny jehličnatého dříví pro třetí čtvrtletí 2018 (příklad nárůstu ceny dříví)

Výše procentního rozdílu odpovídajícího změně Indexů cen dříví za 2. čtvrtletí 2018 se vypočte po dosazení do výše uvedeného vzorce:

$$\begin{aligned}
 V\%_{1Q} = & 0,43 * \left(\left(\frac{107,7}{100} * 0,5 + \frac{106,9}{100} * 0,5 \right) * 100 - 100 \right) \\
 & + 0,10 * \left(\left(\frac{106,2}{100} * 0,5 + \frac{106,6}{100} * 0,5 \right) * 100 - 100 \right) \\
 & + 0,15 * \left(\left(\frac{104,5}{100} * 0,5 + \frac{103,9}{100} * 0,5 \right) * 100 - 100 \right) \\
 & + 0,32 * \left(\left(\frac{104,5}{100} * 0,5 + \frac{106,2}{100} * 0,5 \right) * 100 - 100 \right) = 6,1 \%
 \end{aligned}$$

Indexovaná cena jehličnatého dříví pro třetí čtvrtletí 2018 se vypočte dle vzorce:

$$\begin{aligned}
 CD_{3Q2018} = & (CD + SD) * \frac{100 + V\%_{1Q}}{100} - SD * \frac{100 + INF_{1Q}}{100} \\
 = & (1200 + 300) * \frac{100 + 6,1}{100} - 300 * \frac{100 + 1,6}{100} = 1287 \text{ Kč/m}^3
 \end{aligned}$$

2.1.2. Výpočet indexované ceny jehličnatého dříví pro čtvrté čtvrtletí 2018 (příklad mezičtvrtletního poklesu ceny dříví)

Výše procentního rozdílu odpovídajícího změně Indexů cen dříví za 2. a 3. čtvrtletí 2018 se vypočte po dosazení do výše uvedeného vzorce:

$$\begin{aligned}
 V\%_{2Q} = & 0,43 * \left(\left(\frac{107,7}{100} * \frac{95,1}{100} * 0,5 + \frac{106,9}{100} * \frac{96,6}{100} * 0,5 \right) * 100 - 100 \right) \\
 & + 0,10 * \left(\left(\frac{106,2}{100} * \frac{95,1}{100} * 0,5 + \frac{106,6}{100} * \frac{94,2}{100} * 0,5 \right) * 100 - 100 \right) \\
 & + 0,15 * \left(\left(\frac{104,5}{100} * \frac{97,3}{100} * 0,5 + \frac{103,9}{100} * \frac{100,8}{100} * 0,5 \right) * 100 - 100 \right) \\
 & + 0,32 * \left(\left(\frac{104,5}{100} * \frac{98,8}{100} * 0,5 + \frac{106,2}{100} * \frac{97,1}{100} * 0,5 \right) * 100 - 100 \right) = 2,8 \%
 \end{aligned}$$

Indexovaná cena jehličnatého dříví pro čtvrté čtvrtletí 2018 se vypočte dle vzorce:

$$\begin{aligned}
 CD_{4Q2018} &= (CD + SD) * \frac{100 + V\%_{2Q}}{100} - SD * \frac{100 + INF_{2Q}}{100} \\
 &= (1200 + 300) * \frac{100 + 2,8}{100} - 300 * \frac{100 + 3,3}{100} = 1232 \text{ Kč/m}^3
 \end{aligned}$$

3. Vzorec pro výpočet dodatečné fakturace cenových rozdílů jehličnatého dříví dle čl. XVI. odst. 4 Smlouvy

$$F_Q = (CD_{Q+1} - CD_Q) * DOD_Q$$

Kde:

F_Q dodatečně fakturovaná částka za dané čtvrtletí

CD_Q cena dříví pro dané čtvrtletí dle čl. XVI. odst. 3 Smlouvy

CD_{Q+1} cena dříví pro následující čtvrtletí dle čl. XVI. odst. 3 Smlouvy

DOD_Q dle číselníku dodané množství dříví

3.1. Teoretický příklad výpočtu dodatečné fakturace cenových rozdílů jehličnatého dříví dle čl. XVI. odst. 4 Smlouvy

Příklad výpočtu dodatečné fakturace cenových rozdílů za třetí čtvrtletí 2018 za předpokladu výše vypočtených indexovaných cen jehličnatého dříví pro třetí a čtvrté čtvrtletí 2018 (článek 2.1.1. a 2.1.2. této přílohy) a pro uvažovaný objem dodaného dříví ve třetím čtvrtletí 2018 dle číselníku ve výši 100m³ v dřevině smrk běžné kvality hmotnosti -0,69 m³.

$$F_Q = (1232 - 1287) * 100 = -5500 \text{ Kč}$$

Po vyhlášení Indexů cen dříví za třetí čtvrtletí 2018 by tedy došlo k vystavení opravného daňového dokladu na částku 5.500 Kč ve prospěch Smluvního partnera.

4. Vzorec pro výpočet indexované ceny listnatého dříví dle čl. XVI. odst. 3 Smlouvy

$$CD_Q = (CD + SD) * \frac{100 + V\%_{XQ}}{100} - SD * \frac{100 + INF_{XQ}}{100}$$

Kde:

CD_Q indexovaná cena dříví

CD nabídnutá cena dříví (při pni) dle Přílohy č. D1 – Ceník dříví [část Ceník prodeje dříví (hroubí) na lokalitě "při pni"]

SD Modelová hodnota soustředování dříví na OM dle Přílohy č. T3 – Ceník těžebních činností

INF_{XQ} výše Smluvní inflace

$V\%_{XQ}$ výše procentního rozdílu odpovídajícího změně klouzavých indexů, vypočte se součtem vážených změn čtyřkvartálních klouzavých Indexů cen dříví jednotlivých jakostí určené indexační dřeviny. Váhy změn klouzavých indexů pro jednotlivé ceníkové položky dříví dle jakostí jsou stanoveny v této Příloze (v tabulce „Matice vah LČR pro aplikaci Indexů cen dříví“). Výpočet dle vzorce:

$$\begin{aligned} V\%_{XQ} = & \left(V_{Jak1} * (KICDV_{Jak1.1Q} * KICDV_{Jak1.2Q} * \dots * KICDV_{Jak1.XQ} * 0,5 \right. \\ & \left. + KICDN_{Jak1.1Q} * KICDN_{Jak1.2Q} * \dots * KICDN_{Jak1.XQ} * 0,5) \right. \\ & + V_{Jak2} * (KICDV_{Jak2.1Q} * KICDV_{Jak2.2Q} * \dots * KICDV_{Jak2.XQ} * 0,5 \\ & \left. + KICDN_{Jak2.1Q} * KICDN_{Jak2.2Q} * \dots * KICDN_{Jak2.XQ} * 0,5) + \dots \right. \\ & \left. + V_{JakY} * (KICDV_{JakY.1Q} * KICDV_{JakY.2Q} * \dots * KICDV_{JakY.XQ} * 0,5 \right. \\ & \left. + KICDN_{JakY.1Q} * KICDN_{JakY.2Q} * \dots * KICDN_{JakY.XQ} * 0,5) \right) * 100 - 100 \end{aligned}$$

Kde:

V_{JakY} jsou váhy změn klouzavých indexů pro jednotlivé ceníkové položky dříví dle kvality, hmotností a jakosti stanovené v této Příloze

$KICDV_{Jak1-Y.1-XQ}$ a $KICDN_{Jak1-Y.1-XQ}$ jsou klouzavé indexy pro jednotlivé jakosti, vypočtené jako čtyřkvartální průměry změn Indexů cen v lesnictví dle vzorce:

$$\begin{aligned} KICDV_{Jak1-Y.1-XQ} &= \left(\frac{ICDV_{Jak1-Y.Q-3}}{100} * \frac{ICDV_{Jak1-Y.Q-2}}{100} * \frac{ICDV_{Jak1-Y.Q-1}}{100} * \frac{ICDV_{Jak1-Y.Q}}{100} - 1 \right) / 4 + 1 \\ KICDN_{Jak1-Y.1-XQ} &= \left(\frac{ICDN_{Jak1-Y.Q-3}}{100} * \frac{ICDN_{Jak1-Y.Q-2}}{100} * \frac{ICDN_{Jak1-Y.Q-1}}{100} * \frac{ICDN_{Jak1-Y.Q}}{100} - 1 \right) / 4 + 1 \end{aligned}$$

Kde:

$ICDV_{Jak1-Y.Q-x}$ jsou Indexy cen v lesnictví (surové dříví) VLASTNÍCI (předchozí období = 100) vyhlášené Českým statistickým úřadem (ČSÚ)

$ICDN_{Jak1-Y.Q-x}$ jsou Indexy cen v lesnictví (surové dříví) NEVLASTNÍCI (předchozí období = 100) vyhlášené Českým statistickým úřadem (ČSÚ)

Přičemž pro $KICDV_{Jak1-Y.1Q}$ a $KICDN_{Jak1-Y.1Q}$, tedy klouzavé indexy sloužící k první úpravě cen listnatého dříví pro třetí čtvrtletí 2018, budou $ICDV_{Jak1-Y.Q-4}$ a $ICDN_{Jak1-Y.Q-4}$ odpovídat Indexům cen dříví za 3. kalendářní čtvrtletí roku 2017 a $ICDV_{Jak1-Y.Q}$ a $ICDN_{Jak1-Y.Q}$ odpovídat Indexům cen dříví za druhé čtvrtletí roku 2018, tedy čtvrtletí bezprostředně předcházející kalendářnímu čtvrtletí, pro které jsou ceny dříví upravovány. Obdobně pro $KICDV_{Jak1-Y.2Q}$ a $KICDN_{Jak1-Y.2Q}$, tedy klouzavé indexy sloužící k druhé úpravě cen listnatého dříví pro čtvrté čtvrtletí 2018 (řetězením s $KICDV_{Jak1-Y.1Q}$ a $KICDN_{Jak1-Y.1Q}$), budou $ICDV_{Jak1-Y.Q-4}$ a $ICDN_{Jak1-Y.Q-4}$ odpovídat Indexům cen dříví za 4. kalendářní čtvrtletí roku 2017 a $ICDV_{Jak1-Y.Q}$ a $ICDN_{Jak1-Y.Q}$ odpovídat Indexům cen dříví za 3. čtvrtletí roku 2018, tedy čtvrtletí bezprostředně předcházející kalendářnímu čtvrtletí, pro které jsou ceny dříví upravovány. Atd.

4.1. Teoretický příklad výpočtu indexované ceny listnatého dříví (CD_Q) dle čl. XVI. odst. 3 Smlouvy

Příklad výpočtu pro třetí a čtvrté čtvrtletí roku 2018 za teoretického předpokladu že:

A.) bude nabídnutá cena dříví (při pni) pro skupinu dřevin buk (BK) běžné kvality ve skupině hmotností -0,69 ve výši 1000 Kč/m³ (CD), které odpovídá Modelová hodnota soustředování dříví na OM ve výši 300 Kč/m³ (SD). Pro tuto dřevinu, kvalitu a hmotnost jsou v této Příloze stanoveny váhy pro aplikaci Indexů cen dříví dle jakosti:

JAKOST	OZNAČENÍ JAKOSTI	INDEXAČNÍ DŘEVINA	VÁHY V SH -0,69
Výřezy III. A/B třídy jakosti	Jak1	buk	0,07
Výřezy III. C třídy jakosti	Jak2	buk	0,05
Výřezy III. D třídy jakosti	Jak3	buk	0,07
Dříví V. třídy jakosti - dříví pro výrobu buničiny	Jak4	buk	0,66
Dříví VI. třídy jakosti - palivové dříví	Jak5	listnaté	0,15

B.) budou ČSÚ vyhlášeny Indexy cen v lesnictví (surové dříví) VLASTNÍCI (předchozí období = 100) a Indexy cen v lesnictví (surové dříví) NEVLASTNÍCI (předchozí období = 100) pro jednotlivé jakosti dřeviny buk v uvedené výši, z nichž bude možné odvodit uvedené klouzavé průměry:

JAKOST	OZNAČENÍ JAKOSTI	INDEX. DŘEVINA	3.čtvrtletí 2017	4.čtvrtletí 2017	1.čtvrtletí 2018	2.čtvrtletí 2018	3.čtvrtletí 2018	klouzavé indexy pro 3Q 2018	klouzavé indexy pro 4Q 2018
VLASTNÍCI (ICDV)			ICDV _{Jak1-5,Q-1}	ICDV _{Jak1-5,Q-2}	ICDV _{Jak1-5,Q-2}	ICDV _{Jak1-5,Q-1}	ICDV _{Jak1-5,Q-1}	KICDV _{Jak1-5,Q}	KICDV _{Jak1-5,Q}
Výřezy III. A/B třídy jakosti	Jak1	buk	93,9	84,1	130,6	98,4	94,8	1,0037	1,0061
Výřezy III. C třídy jakosti	Jak2	buk	99,6	86,5	119,5	102,5	96,7	1,0138	1,0061
Výřezy III. D třídy jakosti	Jak3	buk	101	95,8	106,4	102,9	90,1	1,0148	0,9863
Dříví V. třídy jakosti - dříví pro výrobu buničiny	Jak4	buk	100,3	96,2	105,4	93,7	95	0,9882	0,9756
Dříví VI. třídy jakosti - palivové dříví	Jak5	listnaté	97,3	101,4	95,8	94,1	105,9	0,9724	0,9920
NEVLASTNÍCI (ICDN)			ICDN _{Jak1-5,Q-1}	ICDN _{Jak1-5,Q-2}	ICDN _{Jak1-5,Q-2}	ICDN _{Jak1-5,Q-1}	ICDN _{Jak1-5,Q-1}	KICDN _{Jak1-5,Q}	KICDN _{Jak1-5,Q}
Výřezy III. A/B třídy jakosti	Jak1	buk	93,2	98,6	108,2	101,5	93,5	1,0023	1,0031
Výřezy III. C třídy jakosti	Jak2	buk	95,8	98,6	101,6	95,3	99,7	0,9786	0,9880
Výřezy III. D třídy jakosti	Jak3	buk	107,6	89,6	111,9	104,8	90,6	1,0327	0,9880
Dříví V. třídy jakosti - dříví pro výrobu buničiny	Jak4	buk	96,1	94,3	98,9	101,8	100	0,9781	0,9874
Dříví VI. třídy jakosti - palivové dříví	Jak5	listnaté	99,1	98,4	100,8	100,6	92,3	0,9972	0,9802
			průměr změny 3Q.2017 - 2Q.2018 ---->						
			průměr změny 4Q.2017 - 3Q.2018 ---->						

C.) bude stanovena Smluvní inflace pro třetí a čtvrté čtvrtletí 2018 dle příkladového výpočtu pro výpočet Smluvní inflace v článku 1.1. této přílohy

4.1.1. Výpočet indexované ceny listnatého dříví pro třetí čtvrtletí 2018

Výše procentního rozdílu odpovídajícího změně klouzavých indexů za 2. čtvrtletí 2018 se vypočte po dosazení do výše uvedeného vzorce:

$$\begin{aligned}
 V\%_{1Q} = & (0,07 * (1,0037 \dots * 0,5 + 1,0023 \dots * 0,5) \\
 & + 0,05 * (1,0138 \dots * 0,5 + 0,9786 \dots * 0,5) \\
 & + 0,07 * (1,0148 \dots * 0,5 + 1,0327 \dots * 0,5) \\
 & + 0,66 * (0,9882 \dots * 0,5 + 0,9781 \dots * 0,5) \\
 & + 0,15 * (0,9724 \dots * 0,5 + 0,9972 \dots * 0,5)) * 100 - 100 = -1,2 \%
 \end{aligned}$$

Indexovaná cena listnatého dříví pro třetí čtvrtletí 2018 se vypočte dle vzorce:

$$\begin{aligned}
 CD_{3Q2018} &= (CD + SD) * \frac{100 + V\%_{1Q}}{100} - SD * \frac{100 + INF_{1Q}}{100} \\
 &= (1000 + 300) * \frac{100 - 1,2}{100} - 300 * \frac{100 + 1,6}{100} = 979 \text{ Kč/m}^3
 \end{aligned}$$

4.1.2. Výpočet indexované ceny listnatého dříví pro čtvrté čtvrtletí 2018

Výše procentního rozdílu odpovídajícího změně klouzavých indexů za 2. a 3. čtvrtletí 2018 se vypočte po dosazení do výše uvedeného vzorce:

$$\begin{aligned}
 V\%_{2Q} &= (0,07 * (1,0037 \dots * 1,0061 \dots * 0,5 + 1,0023 \dots * 1,0031 \dots * 0,5) \\
 &+ 0,05 * (1,0138 \dots * 1,0061 \dots * 0,5 + 0,9786 \dots * 0,9880 \dots * 0,5) \\
 &+ 0,07 * (1,0148 \dots * 0,9863 \dots * 0,5 + 1,0327 \dots * 0,9880 \dots * 0,5) \\
 &+ 0,66 * (0,9882 \dots * 0,9756 \dots * 0,5 + 0,9781 \dots * 0,9874 \dots * 0,5) \\
 &+ 0,15 * (0,9724 \dots * 0,9724 \dots * 0,5 + 0,9972 \dots * 0,9802 \dots * 0,5)) * 100 - 100 = -2,7 \%
 \end{aligned}$$

Indexovaná cena listnatého dříví pro čtvrté čtvrtletí 2018 se vypočte dle vzorce:

$$\begin{aligned}
 CD_{4Q2018} &= (CD + SD) * \frac{100 + V\%_{2Q}}{100} - SD * \frac{100 + INF_{2Q}}{100} \\
 &= (1000 + 300) * \frac{100 - 2,7}{100} - 300 * \frac{100 + 3,3}{100} = 955 \text{ Kč/m}^3
 \end{aligned}$$

PŘÍLOHA č. P2 ZÁSADY PŘENOSU REPRODUKČNÍHO MATERIÁLU LESNÍCH DŘEVIN

Tato Příloha obsahuje zásady přenosu reprodukčního materiálu a podrobnosti o evidenci při nakládání s reprodukčním materiálem lesních dřevin.

- I. ZÁSADY POUŽITÍ REPRODUKČNÍHO MATERIÁLU LESNÍCH DŘEVIN V RÁMCI ČR A JEHO UVÁDĚNÍ DO OBĚHU
 - 1) Zásady přenosu reprodukčního materiálu (semen, semenáčků a sazenic) lesních dřevin určeného k umělé obnově lesa a k zalesňování pozemků prohlášených za pozemky určené k plnění funkcí lesa (dále také jen „reprodukční materiál lesních dřevin“), a podrobnosti o evidenci při nakládání s reprodukčním materiálem lesních dřevin a o evidenci původu založených lesních kultur; vyplývají z § 29 Zákona o lesích, a vyhlášky č. 139/2004 Sb., kterou se stanoví podrobnosti o přenosu semen a sazenic lesních dřevin, o evidenci o původu reprodukčního materiálu a podrobnosti o obnově lesních porostů a o zalesňování pozemků prohlášených za pozemky určené k plnění funkcí lesa, ve znění pozdějších předpisů. Podmínky, za nichž lze uvádět reprodukční materiál lesních dřevin do oběhu, stanovuje Zákon o obchodu s reprodukčním materiálem lesních dřevin, a vyhláška č. 29/2004 Sb., kterou se provádí zákon č. 149/2003 Sb., o obchodu s reprodukčním materiálem lesních dřevin, ve znění pozdějších předpisů.
 - 2) Reprodukční materiál lesních dřevin musí vyhovovat příslušným ustanovením Zákona o rostlinolékařské péči. Sadební materiál určitých rodů lesních dřevin vyjmenovaných v příloze č. 9 vyhlášky č. 215/2008 Sb., o opatřeních proti zavlékání a rozšiřování škodlivých organismů rostlin a rostlinných produktů, ve znění pozdějších předpisů, musí být opatřen rostlinolékařským pasem nebo náhradním rostlinolékařským pasem. Smluvní partner je povinen předat Lesům ČR originál rostlinolékařského pasu popřípadě náhradního rostlinolékařského pasu současně s Průvodním listem / Listem o původu reprodukčního materiálu lesních dřevin.
 - 3) Veškerý reprodukční materiál lesních dřevin musí být doložen originálem nebo úředně ověřenou kopií předepsaných dokladů dle Zákona o obchodu s reprodukčním materiálem lesních dřevin, a vyhlášky č. 29/2004 Sb., kterou se provádí zákon č. 149/2003 Sb., o obchodu s reprodukčním materiálem lesních dřevin, ve znění pozdějších předpisů (Průvodní list a průvodní štítek nebo List o původu).
 - 4) Slučování reprodukčního materiálu lesních dřevin určeného k obnově lesa a zalesňování pozemků prohlášených za pozemky určené k plnění funkcí lesa ve správě Lesů ČR Smluvním partnerem z různých oddílů je přípustné pouze po předchozím písemném souhlasu Lesů ČR.
 - 5) Doklady dle bodu 3) této Přílohy je Smluvní partner povinen předat Lesům ČR vždy bezodkladně po dokončení zalesňování; před zahájením zalesňování je Smluvní partner dále povinen tyto doklady Lesům ČR předat v prosté kopii.
 - 6) Vždy po ukončení Jarního nebo Podzimního zalesnění předá Smluvní partner Lesům ČR rozpis použití reprodukčního materiálu lesních dřevin v níže uvedené tabulce dle čísla revíru, porostních skupin, druhu zalesnění, čísla průvodního listu/listu o původu, dřevin, evidenčního č. uznané jednotky, redukované plochy a počtu sazenic. Povinnost doložit doklady dle bodu 3) této Přílohy tím není dotčena.
 - 7) V případě dovozu reprodukčního materiálu ze zahraničí budou takové případy řešeny individuálně s ředitelstvím Lesů ČR.

Revír č.	Porostní skupina (místo výsadby)	*Druh zalesnění	Číslo průvodního listu/listu o původu	Dřevina	Evidenční č. uznané jednotky	**Způsob pěstování	Redukovaná plocha (ha)	Počet sazenic (ks)

* Druh zalesnění: H – první, V – opakované, P – podsadba

**Způsob pěstování: P – prostokořenný, K – krytokořenný, V – množení vegetativně, G – množení generativně (v případě sje a podsje v kg S – surovina, O – osivo)

PŘÍLOHA č. P3 PODROBNÉ PODMÍNKY PROVÁDĚNÍ PĚSTEBNÍCH ČINNOSTÍ

A. Základní ustanovení

- I. Tato Příloha obsahuje nezbytné zásady provádění vybraných Pěstebních činností. Specifikace výkonů může být dále upřesněna nebo i změněna v Příloze č. Z2 – Ostatní informace.
- II. Smluvním partnerem v ceníku uvedené ceny dodávaných prací obsahují náklady na mzdu pracovníků za provedení práce včetně zdravotního a sociálního pojištění, pracovní a ochranné pomůcky pracovníků, dodávaný materiál a přípravky, dopravu pracovníků, materiálu a přípravků na pracoviště, pokud není v popisu níže nebo v Příloze č. Z2 – Ostatní informace uvedeno jinak. Součástí dodávky prací u všech výkonů je odstranění veškerých nádob, obalů, přepravek, zbytků chemikálií a ostatních materiálů (např. použité hřebíky) nejpozději do ukončení práce na pracovišti (v případě, že materiál dodaly Lesy ČR, bude vrácen do jejich skladu).
- III. Jestliže při jakékoli činnosti Smluvního partnera dojde k poškození Kořenových náběhů či kmenů stojících stromů, které nejsou určeny k těžbě, musí být na náklady Smluvního partnera řádně ošetřeny do konce směny, během níž k poškození došlo. Vjezd techniky na nezpevněné linky a do Porostů je možný pouze za příznivých podmínek se souhlasem revírníka.
- IV. Jestliže při jakékoli činnosti Smluvního partnera dojde k poškození oplocenky, musí být do konce pracovní doby provedena provizorní oprava zabraňující vstupu zvěře a definitivní oprava do konce činnosti na pracovišti. To vše na náklady Smluvního partnera.
- V. Nebudou-li v Příloze č. Z2 – Ostatní informace, v Projektu nebo v Zadávacím listu pěstebních činností stanoveny jiné termíny pro provedení Pěstebních činností, jsou závazné tyto lhůty:

1) Obnova lesa sadbou:

- | | |
|---------------|---------------------------------------|
| a) jarní | nejdéle do |
| prostokořenná | 31. 5. (resp. 30. 6. pro 7. a 8. LVS) |
| krytokořenná | 30. 6. |
| b) podzimní | |
| prostokořenná | od 1. 9. do 15. 11. |
| krytokořenná | od 1. 7. do 15. 11. |

V případě, že termín podzimního zalesnění bude ZL stanoven jinak, zejména pak v případě příznivého počasí, je Smluvní partner povinen zabezpečit reprodukční materiál rovněž tak, aby nedošlo k jeho poškození mrazem.

2) Ochrana mladých lesních porostů:

- | | | |
|-------------------------------|-----|--|
| a) ochrana kultur proti zvěři | -“- | 30. 11. |
| b) oplocování kultur | -“- | nejpozději ke dni předání zalesněné plochy, není-li do doby výstavby oplocení ochrana proti zvěři předem dohodnuta jinak |
| c) ožínání | -“- | 30. 9. |

- 3) Termín aplikace chemických přípravků bude určen optimální dobou pro aplikaci (dle návodu k použití, vývoje počasí, vývoje škůdce, apod.), případně dle instrukcí revírníka.

Způsob aplikace a množství použitého chemického přípravku budou stanoveny v souladu s návodem k použití přípravků, podmínkami aplikace a účelem použití přípravku tak, aby bylo dosaženo maximálního požadovaného účinku.

- VI.** Smluvní partner je povinen používat chemické přípravky v souladu s platným Registrem přípravků na ochranu rostlin. Při manipulaci a použití chemických látek je Smluvní partner povinen postupovat v souladu se Zákonem o rostlinolékařské péči a vyhláškou č. 327/2012 Sb., o ochraně včel, zvěře, vodních organismů a dalších necílových organismů při použití přípravků na ochranu rostlin, ve znění pozdějších předpisů. Smluvní partner Porostu vyhotoví a předá příslušné evidence v souladu s platnou legislativou Lesům ČR. Veškeré aplikace a nakládání s přípravky bude Smluvním partnerem prováděno v souladu s platným návodem k použití a bezpečnostními pokyny.
- VII.** Při veškerých činnostech je Smluvní partner povinen bránit ohled zejména na zvláště chráněné části přírody, označená místa výskytu zvláště chráněných druhů rostlin, živočichů či vybraných evropských stanovišť, kulturní památky, měřičské značky (kamenné a plastové mezníky stabilizující katastrální a vlastnické hranice), výstražná a informační značení všeho druhu, objekty a zařízení sloužící veřejnosti.
- VIII.** Veškeré Pěstební činnosti je Smluvní partner povinen provést po celé projektované ploše (Porost nebo část Porostu), a to v počtu MJ, pruzích, celoplošně (podle Projektu) nebo podle vyznačení v Porostu.

B. Podrobné podmínky provádění výkonů Pěstebních činností

I. Vyklizování ploch po těžbě

- 1) Úklidem klestu je rozuměn úklid Těžebních zbytků. Úklid Těžebních zbytků musí být proveden buď jejich uložením do hromad či pruhů, štěpkováním, drcením, spálením nebo odvozem (výroba na Lokalitě OM) tak, aby plocha byla připravena k zalesnění. Způsob úklidu klestu určuje Projekt, popř. Zadávací list.
- 2) Těžební zbytky a zbytky dříví musí být neprodleně nejpozději do konce pracovní směny odstraněny z lesních cest 1. a 2. třídy a lesních svážnic (ČSN 736108 z června 2016), resp. z lesních cest 1. až 3. třídy (ČSN 736108 z února 1996), značených turistických a ostatních tras, stezek a pěšin, chodníků, příkopů a vodních toků.

11 011, 11 021, 11 031 – Úklid a pálení klestu – snášení Těžebních zbytků do hromad a zároveň jeho pálení při provedení protipožárních opatření (viz Příloha č. Z5 – Zásady požární ochrany).

11 111, 11 171, 11 121, 11 131 – Úklid klestu bez pálení ručně i mechanizovaně - snesení a uložení Těžebních zbytků do pruhů nebo hromad, šířka pruhů či hromady bude maximálně 2 metry. Vzdálenost pruhů (hromad) bude minimálně 10m. Pruhy budou orientovány souběžně se stávajícími, příp. uvažovanými vyklizovacími linkami v porostní skupině (dle pokynů revírníka). V případě uložení do hromad či pruhů nesmí klest znemožnit přístup ke stojícím stromům, tzn. stojící stromy nesmí být uloženým klestem obrovňány.

11 211, 11 221, 11 231 – Pálení sneseného klestu – pálení Těžebních zbytků při dodržení všech protipožárních opatření (viz Příloha č. Z5 – Zásady požární ochrany).

11 311, 11 331 – Štěpkování klestu - s rozmetáním štěpky – štěpkování Těžebních zbytků štěpkovačem na frakci 5-15 cm a následné rozmetání štěpky tak, aby se nevytvořila na ploše místa s vrstvou štěpky větší než 10 cm.

11 321, 11 341 – Štěpkování klestu - bez rozmetání štěpky – štěpkování Těžebních zbytků štěpkovačem na frakci 5-15 cm.

11 411 – Drcení klestu – drcení Těžebních zbytků musí být vždy provedeno po celé určené ploše Porostu, ponechání nepodrcených ploch je nepřípustné. V případě terénních překážek (kameny,

prohlubně) budou Těžební zbytky Smluvním partnerem vyneseny na vhodné místo a tam rozdrčeny. Drčení musí být vždy provedeno až k povrchu půdy. Ponechání nepodrcených zbytků, které omezují následné pěstební práce včetně ručního zalesňování, je nepřípustné.

11 581 – Vyklizování ploch po těžbě jinak – viz Příloha č. Z2 – Ostatní informace.

11 611 – Dočišťování ploch po těžbě – výřez a krácení škodících dřevin, podrostu a poškozených cílových dřevin na těžební ploše a úklid takto vzniklého nehroubí. Jednotlivé sekce budou rozřezány na velikost do 2m délky.

II. Příprava půdy pro obnovu lesa

- 1) Příprava půdy pro přirozenou obnovu musí být provedena tak, aby bylo umožněno vyklíčení semen mateřského porostu na projektované ploše. Mateřský porost nesmí být poškozen.
- 2) Příprava půdy pro umělou obnovu lesa musí umožnit vysazení sazenic ve stanoveném sponu na projektované ploše.

12 011, 12 111 - Příprava půdy - ruč + mech. v ploškách - narušení půdního krytu na minerální zeminu. Případný drn musí být překlopen mimo plošku a zabezpečen tak, aby nemohlo dojít k opětovnému zaklopení.

12 021, 12 121 - Příprava půdy - ruč + mech. v pruzích - narušení půdního krytu na minerální zeminu. Případný drn musí být překlopen mimo brázdou a zabezpečen tak, aby nemohlo dojít k opětovnému zaklopení.

12 051, 12 052, 12 151 - Příprava půdy - ruč + mech. celoplošně - rozhrnutí a rozprostření hmoty nehroubí po celé ploše, její rozdrčení, převrácení a smíšení horního půdního horizontu do hloubky min. 20 cm, odstranění a zpracování zbytků porostů škodících dřevin. Stávající linky (LDS) dotčené přípravou půdy musí být po ukončení prací uvedeny do původního stavu. Nesmí dojít k zasažení stávajících náletů nebo nárostů cílových dřevin.

12 061, 12161 - Příprava půdy - chemicky v pruzích - příprava postřikové látky dle typu buřeně a návodu výrobce, rovnoměrná aplikace postřiku v pruhu. Postřikem nesmí být zasaženy nálety nebo nárosty cílových dřevin (kultury, porosty).

12 071, 12 171 - Příprava půdy - chemicky celoplošně - příprava postřikové látky dle typu buřeně a návodu výrobce, rovnoměrná aplikace postřiku po ploše, musí být dodržena stanovená hektarová dávka. Postřikem nesmí být zasaženy nálety nebo nárosty cílových dřevin (kultury, porosty).

12511 – Příprava půdy pro zales. melioracemi - viz Příloha č. Z2 – Ostatní informace.

III. Obnova lesa (zalesňování)

- 1) Cena dodávaného sadebního materiálu a semen není součástí ceny prací, je uvedena zvlášť v ceníku sadebního materiálu. Kromě sazenic dodaných Smluvním partnerem je možné k zalesňování použít vlastní sadební materiál Lesů ČR, pokud je to obsaženo v předaných Projektech. V tomto případě se na výzvu Smluvního partnera pověřený zaměstnanec Lesů ČR zúčastní přejímky sadebního materiálu ve školce.
- 2) Sadební materiál a osivo musí být v době výsadby nebo síše v dobrém zdravotním stavu a musí odpovídat požadavkům na kvalitu reprodukčního materiálu podle vyhlášky č. 29/2004 Sb., kterou se provádí zákon č. 149/2003 Sb., o obchodu s reprodukčním materiálem lesních dřevin, ve znění pozdějších předpisů, a ČSN 48 2115 Sadební materiál lesních dřevin. Nebude-li dohodnuto jinak, musí být sazenice označeny jménem výrobce a původem, tak aby nemohlo dojít k jejich záměně, tj. jeden štítek na každých 200 ks i započatých zalesňovaných sazenic na ploše, min. však 1 ks na zalesňované ploše.

- 3) Zásady přenosu reprodukčního materiálu lesních dřevin jsou obsaženy v Příloze č. P2 – Zásady přenosu reprodukčního materiálu lesních dřevin.
- 4) Činnosti související s obnovou lesa musí být provedeny v souladu s ČSN 482116 Umělá obnova lesa a zalesňování, tj. mimo jiné i odpovídající technologií sadby, která nedeformuje kořenový systém sazenice a zajišťuje zdárný růst sazenice s ohledem na buňen; např. jamka 35 x 35 cm v případě úporné buňene (např. třtina). Kořenový systém může být v souladu s touto ČSN před výsadbou zkrácen za předpokladu zachování dostatečného množství kořenového vlášení, max. však o 1/3 jeho objemu.
- 5) Se sadebním materiálem bude manipulováno a před výsadbou bude uložen tak, aby nedocházelo k vysychání kořenového systému, zapaření sadebního materiálu, nebo jeho přehřátí na přímém slunci, či k jinému poškození ovlivňujícímu ujímavost a růst sazenic.
- 6) V případě nedostatku sadebního materiálu na trhu je Smluvní partner oprávněn po předchozí písemné dohodě s Lesy ČR použít k zalesnění sadební materiál, který neodpovídá parametrům výšky nadzemní části a maximálního věku podle ČSN 48 2115.
- 7) Lesy ČR jsou oprávněny kontrolovat kvalitu a nakládání se sadebním materiálem při expedici ve školce, v průběhu dopravy, před výsadbou (manipulace, založení a uložení) i během výsadby.
- 8) Kořenový krček prostokořenného sadebního materiálu bude po zasazení v závislosti na době výsadby a stanovišti 2 (jaro) – 4 (léto a podzim) cm pod úroveň povrchu zeminy. Bal krytokořenného materiálu musí být překryt 2 cm zeminy.
- 9) Je-li dohodnuto ošetření sadebního materiálu jehličnatých dřevin proti klikorohu borovému před výsadbou, musí být provedeno prokazatelně a to ne dříve než týden před výsadbou. Název použitého přípravku a datum ošetření bude uvedeno buď v průvodních listech k sadebnímu materiálu v kolonce doplňující údaje Smluvního partnera (při ošetření ve školce) nebo v záznamu o použití přípravků na ochranu rostlin (při ošetření na místě výsadby).
 Jehličnaté sazenice a semenáčky vysazované v období od 1. 4. do 31. 10. musí být ošetřeny proti klikorohu máčením před výsadbou, není-li v Příloze č. Z2 – Ostatní informace či v Projektu stanoveno jinak. Smluvní partner je oprávněn provést alternativní ošetření pouze za podmínky písemného předchozího souhlasu Lesů ČR, a to nejpozději do 3 dnů po výsadbě; úhrada ošetření - CK 25011.
- 10) Smluvní partner je povinen před zahájením výsadby proškolit veškeré osoby, které budou tuto činnost realizovat, o správném způsobu manipulace se sadebním materiálem a o způsobu výsadby.

14 011, 14 021, 14 031, 14 051, 14 081, 14 111, 14 121, 14 131, 14 151, 14 181 – Sjíje a podsjíje - viz Příloha č. Z2 – Ostatní informace.

16 011, 16211 - Sadba a podsadba - ruční + mech. – jamková – vyhledání místa pro jamku ve sponu stanoveném v Zadávacím listu, strhnutí drnu nebo silné vrstvy humusu o rozměrech jamky na minerální zeminu, prokopání jamky po celé ploše, odstranění kamenů a překážejících kořenů. Při výsadbě prostokořenných sazenic úprava dna jamky dle tvaru kořenů (u smrku vytvoření kopečku uprostřed jamky), vložení sazenice, rozprostření kořenů do přirozené architektiky s přidáním trochu organické hmoty z okolí jamky, jejich překrytí zeminou, střední umáčknutí zeminy za účelem vytlačení vzduchu a jemné nakypření horní vrstvy zeminy (překrytí hlínou) za účelem přerušení kapilární vztlakovosti. Velikost jamek při zalesňování musí odpovídat velikosti kořenového systému zalesňovaných sazenic a výsadba nesmí způsobit jeho deformaci. Není-li v Zadávacím listu nebo v Příloze č. Z2 – Ostatní informace uvedeno jinak, mání se jamka o rozměrech 25 x 25 cm prokopaná do hloubky odpovídající přirozené architektice a velikosti kořenového systému, min. však 15 cm, případně s využitím půdních vrtáků odpovídající velikosti.

16 411, 16 611 – Opakovaná sadba a podsadba - ruční + mech. – jamková – viz 16 011, 16 211 v případě doplňování uhynulých sazenic, součástí je vyhledání uhynulé sazenice a její náhrada za novou.

16 021, 16221 – Sadba a podsadba - ruční + mech. - štěrbinová – zalesnění rýhovacím zalesňovacím strojem ve stanoveném sponu, nebo vhodným ručním sazečem, vyhledání místa pro zasazení sazenice ve sponu stanoveném v Zadávacím listu. Při ruční sadbě plochým sazečem vytvoření štěrbin dostatečné hloubky tahem jedním směrem, svislé vložení sazenice a její mírné povytažení (kořenový krček na úroveň povrchu zeminy) s cílem zabránit nežádoucí deformaci kořenového systému. Zahloubení sazeče paralelně s první štěrbinou ve vzdálenosti 5 – 10 cm, kývavým pohybem sazeče přitlačit zeminu nejprve ve spodní části štěrbin a následně v horní, z první štěrbin musí být vytlačen veškerý vzduch. Opakované zahloubení sazeče cca 10 cm od předchozí štěrbin a tím zamezení vysychání zeminy. Provádí 2 pracovníci (jeden vytváří rýhu, druhý vkládá sadební materiál). Při ruční sadbě krytokoenné sadby trnem musí vytvořený otvor odpovídat velikosti kořenového balu, sazenice musí být do jamky umístěna, přehrnuta zeminou, která je mírně následně středně umáčknuta.

16 421, 16 621 – Opakovaná sadba a podsadba - ruční + mech. – štěrbinová – viz 16 021, 16 221 v případě doplňování uhynulých sazenic, součástí je vyhledání uhynulé sazenice a její náhrada za novou.

16 031, 16231 - Sadba a podsadba - ruční + mech. - kopečková – viz Příloha č. Z2 – Ostatní informace.

16 431, 16 631 – Opakovaná sadba a podsadba - ruční + mech. – kopečková – viz 16 031, 16 231 v případě doplňování uhynulých sazenic, součástí je vyhledání uhynulé sazenice a její náhrada za novou.

16 041, 16 241 - Sadba a podsadba - ruční + mech. - sázecími rourami nebo dutými rýči - velikost sázecí roury (dutého rýče) musí odpovídat kořenovému balu sázené sazenice, resp. semenáčku.

16 241, 16 641 – Opakovaná sadba a podsadba - ruční + mech. - sázecími rourami nebo dutými rýči – viz 16 041, 16 241 v případě doplňování uhynulých sazenic, součástí je vyhledání uhynulé sazenice a její náhrada za novou.

16 081, 16281 - Sadba a podsadba - ruční + mech. – jiná – viz Příloha č. Z2 – Ostatní informace.

16 481, 16 681 – Opakovaná sadba a podsadba - ruční + mech. – jiná – viz 16 081, 16 281 v případě doplňování uhynulých sazenic, součástí je vyhledání uhynulé sazenice a její náhrada za novou.

16 901 - Doplnění MZD – viz Příloha č. Z2 – Ostatní informace.

IV. Ošetřování mladých lesních porostů

21 011 – Ošetřování MLP kypřením půdy – ručně + mech. – viz Příloha č. Z2 – Ostatní informace.

21 111 – Ošetřování MLP jinak – viz Příloha č. Z2 – Ostatní informace.

V. Oplocování mladých lesních porostů

1) Stavba oplocenek

- a) Není-li Projektem či Přílohou č. Z2 – Ostatní informace stanoveno jinak, musí být oplocenka stabilní a musí splňovat parametry příslušného modelového typu oplocenky Lesů ČR, dle Přílohy č. P5 - Katalogu pro oplocenky používané při mechanické ochraně mladých lesních porostů.

- b) Při oplocování z použitých dílů je součástí dodávky jejich oprava a doprava do místa stavby.
- c) Na oplocení nesmí být závady umožňující proniknutí zvěře do oplocenky.
- d) Při dokončování oplocenky je součástí dodávky zajištění vyhnání zvěře popřípadě zvířat, která mohou způsobit škodu na ochraňované kultuře, z oplocenky.

22 011, 22 021, 22 031, 22 041, 22 051, 22 061, 22 111, 22 121, 22 131, 22 141, 22 151, 22 161 - oplocenky z nových materiálů - viz Příloha č. P5 - Katalog pro oplocenky používané při mechanické ochraně mladých lesních porostů, příp. viz Příloha č. Z2 – Ostatní informace.

22 411, 22 421 - Oplocov. z použ.mater.-drátěné - pro stavbu bude použito pletivo z rozebraných oplocenek. Ostatní viz oplocenky z nových materiálů.

22 511, 22 521 - Oplocov. z použ.mater.-dřevěné - pro stavbu budou použity pole z rozebraných oplocenek. Ostatní viz oplocenky z nových materiálů.

22 611 - Zřizování oplocenek v oborách – viz Příloha č. Z2 – Ostatní informace.

22 711 – Doplnění spodního ráhna u stávajícího oplocení - parametry ráhna viz Příloha č. P5 - Katalog pro oplocenky používané při mechanické ochraně mladých lesních porostů. Ostatní viz Příloha č. Z2 – Ostatní informace.

22 721 – Doplnění vodícího drátu u stávajícího oplocení – parametry drátu viz Příloha č. P5 - Katalog pro oplocenky používané při mechanické ochraně mladých lesních porostů. Ostatní viz Příloha č. Z2 – Ostatní informace.

2) Rozebírání a likvidace oplocenek

Jestliže jsou při likvidaci oplocení dřevěné prvky páleny, bude při této činnosti postupováno v souladu s Přílohou č. Z5 – Zásady požární ochrany. Kovové součásti budou po vyhasnutí ohniště Smluvním partnerem uklizeny.

22 211, 22 221 - Rozebírání a likvidace oplocenky drátěné - sejmutí a svinutí drátěného pletiva, odvoz použitelného pletiva na revírníkem určené místo, rozebrání dřevěných dílů (sloupky, ráhna, přeazy), jejich uložení na hromady po min. 20 m mimo LDS a stávající kultury a nárosty. Sloupky je možné v úrovni povrchu terénu odříznout. Hřebíky v dřevěných dílech musí být odstraněny nebo zahnuty tak, aby nemohlo dojít k poranění osob, zvěře nebo k proražení pneumatik. Ekologická likvidace nepoužitelného pletiva je součástí technologie.

22 311, 22 321 - Rozebírání a likvidace oplocenky dřevěné - rozebrání a uložení dřevěných částí na hromady mimo LDS a stávající kultury a nárosty min. po 20 m (opětovně použitelné pole oplocenky budou podloženy a proloženy vzpěrami). Sloupky je možné v úrovni povrchu terénu odříznout. Vyčnívající hřebíky budou z dřevěných částí odstraněny, případně zahnuty tak, aby nemohlo dojít k poranění osob, zvěře nebo k proražení pneumatik.

3) Opravy oplocenek

- a) Oprava oplocenek musí být zahájena nejpozději následující pracovní den po předání objednávky. Součástí objednávky je rozsah a způsob provedení opravy. Před vlastní opravou musí být z oplocenky Smluvním partnerem vyhnána zvěř popřípadě zvířata, která mohou způsobit škodu na ochraňované kultuře.
- b) Při opravě oplocenky s výměnou celých polí a kůlů u oplocenek dřevěných nebo pletiva a kůlů u oplocenek drátěných bude cena díla počítána z ceny u příslušných podvýkonů pro

oplocování (rozebírání a likvidace + stavba z nových/použ. materiálů) bez další kalkulace nákladů dle hodinové sazby.

- c) Při opravě oplocenky bez potřeby výměny nosných dílů bude oprava hrazena kalkulací nákladů dle hodinové sazby a dodaného materiálu.

22 981 – Údržba a opravy oplocenek – oprava oplocenky s výměnou nosných dílů oplocenky (sloupy + vzpěry). Výměna jednoho sloupu se při kalkulaci ceny započítává délkou jednoho pole oplocenky.

4) Kontrolní a srovnávací plochy

23 011 - Kontrolní a srovnávací plochy zřizování – zřízení dvou čtvercových ploch o straně 5m na místě určeném revírníkem. Kolem jedné z ploch zbudování oplocenky tvaru čtverce o straně 6 m s jedním žebříkem/brankou. Konstrukce a materiál oplocenky viz Příloha č. P5 - Katalog pro oplocenky používané při mechanické ochraně mladých lesních porostů – Drátěná vysoká nebo horská 200,220/3. Každá plocha vytyčena v rozích pomocí 4 dřevěných kůlů a jedním kůlem uprostřed. Minimální průměr kůlů 5 cm bez kůry, délka kůlů na oplocené ploše 0,6 – 0,7 m (min. 0,3 m musí vyčnívat nad povrch půdy), na neoplocené ploše min. 0,8 m (min. 0,5 m musí vyčnívat nad povrch půdy). Kůly zapuštěny min. 0,3 m do země, v části zapuštěné do země a 10 cm nad povrch půdy odkorněny a impregnovány vhodným přípravkem, nebo opáleny na dřevo. Neoplocená plocha stabilizována uprostřed ocelovým kolíkem průměru min. 8 mm.

23 021 - Kontrolní a srovnávací plochy - rozebírání – viz rozebírání a likvidace oplocenek.

VI. Ochrana mladých lesních porostů proti zvěři

Ochrana musí být provedena na plochách uměle zalesněných u všech jedinců cílových dřevin, u přirozených náletů a nárostů v rozsahu odpovídajícím počtu sazenic při umělém zalesnění.

Při projektování i realizaci je zohledněn dosavadní nezdar v kultuře, popřípadě ochraňování jedinci z přirozené obnovy a takto jsou také činnosti převzaty a hrazeny.

1) Mechanická ochrana terminálu

Provádí se zpravidla u jehličnatých dřevin.

23 211 - Mechanická ochrana vrcholu - Umístění na terminální výhon tak, aby v době rašení nedošlo k deformaci či zaškrcení nových prýtů. V případě použití ovčí vlny musí být pro zajištění repelentního efektu použita čerstvá stříž dle instrukce revírníka.

2) Individuální ochrana

Předmětem ochrany je celý jedinec (tubusy, oplůtky, rozsochy atd.)

23 311 – Individuální ochrana – tubusové chrániče

Instalace individuální ochrany po umělé obnově bude provedena ke dni předání zalesněné plochy.

Nosné kůly:

- o dřevěné DB, AK, tvrdé listn. - o průměru min. 5 cm bez kůry (hranol 3 x 5 cm)
 - o dřevěné SM, BO, MD o průměru min. 7 cm bez kůry (hranol 5 x 5 cm)
- Kůl/hranol v části zatlučené do země opálen, nebo odkorněn a penetrován vhodným prostředkem v délce 10 cm nad půdní povrch.
- o železný prut průměr min. 8 mm.

Instalace chrániče - jeden nosný kůl k jednomu chrániči. Délka kůlu nad povrchem musí umožnit řádné uchycení chrániče dle konstrukce jeho úchyťů. Kůl zatlučen min. 40 cm do země.

Chránič bude pevně připevněn ke kůlu vázacím drátem minimálně na dvou místech vzdálených minimálně 0,5 m od sebe, přičemž sazenice nesmí být vázacím drátem omotána a zaškrncena. Další viz Příloha č. Z2 – Ostatní informace.

23 312 - Individuální ochrana - opakované použití chráničů - chrániče budou k dispozici na Lokalitě OM, opakované použití revírníkem určených chráničů. Ostatní viz 23 311.

23 321 – Individuální ochrana – opichy

Instalace individuální ochrany po umělé obnově bude provedena ke dni předání zalesněné plochy. Další viz Příloha č. Z2 – Ostatní informace.

23 331 – Individuální ochrana – oplůtky

Instalace individuální ochrany po umělé obnově bude provedena ke dni předání zalesněné plochy.

Nosné kůly:

- o dřevěné DB, AK, tvrdé listn. - o průměru min. 5 cm bez kůry (hranol 3 x 5 cm)
- o dřevěné SM, BO, MD o průměru min. 7 cm bez kůry (hranol 5 x 5 cm)
Kůl/hranol v části zatlučené do země opálen, nebo odkorněn a penetrován vhodným prostředkem v délce 10 cm nad půdní povrch.
- o železný prut průměr min. 8 mm.

Oplůtky – dva nosné kůly k jednomu oplůtku. Délka kůlu cca o 10 cm větší než výška pletiva, kůl zatlučen min. 40 cm do země. Pletivo bude spojeno pevně do kruhu a bude pevně připevněno ke každému kůlu vázacím drátem minimálně na dvou místech vzdálených minimálně 0,5 m od sebe.

Další viz Příloha č. Z2 – Ostatní informace.

23 332 - Individuální ochrana - opakované použití pletiva - pletivo bude k dispozici na Lokalitě OM, opakované použití revírníkem určeného pletiva. Ostatní viz 23 331.

23 341 - Individuální ochrana - rozsocha

Instalace individuální ochrany po umělé obnově bude provedena ke dni předání zalesněné plochy.

Rozsocha – část kmínku jehličnatých dřevin vytěžených při prořezávce s minimálně třemi pravidelně rozmístěnými přesleny. Minimální výška 140 cm. Na spodní části rozsochy se v případě potřeby vyrobí špice pro snadnější zatlučení do země.

23 371 – individuální ochrana – oprava – výměna poškozené části individuální ochrany za novou.

23 381 - individuální ochrana - odstranění, likvidace - sejmutí a svinutí drátěného pletiva z oplůtků, uložení nosných kůlů (plastových tubusů) na hromady mimo LDS. Hřebíky v dřevěných dílech musí být odstraněny nebo zahnuty tak, aby nemohlo dojít k poranění osob, zvíře nebo k proražení pneumatik. Ekologická likvidace pletiva (plastových tubusů) je součástí technologie.

23 611 – Oplůtky v oborách – viz Příloha č. Z2 – Ostatní informace.

23 621 – Opravy oplůtků – výměna poškozené části oplůtku za nový.

3) Chemická ochrana

Musí být ošetřen terminální výhon, pokud Projekt nestanoví jinak.

23 111 - Nátěr nebo postřik kultur repelenty - letní – ošetření musí být u jehličnanů terminální výhon a poslední přeslen, v případě listnáčů ošetření vrcholové části sazenice v délce min. 25 cm. Při aplikaci postřikovačem použití trysky odpovídající aplikované látce a výrobcem předepsanému aplikačnímu tlaku. Manipulace a příprava postřikové látky dle návodu výrobce.

23 121 - Nátěr nebo postřik kultur repelenty - zimní - délka ošetřeného výhonu je min. 1/2 jeho délky, max. do 25 cm. V případě listnaté výsadby do 50 cm výšky sazenice se ošetřuje min. 1/2 výšky sazenice. Odchytky je nutné odsouhlasit s revírníkem. Manipulace a případné nařazení dle návodu výrobce, rovnoměrné nanesení přípravku na terminální výhon. V době přejímání musí ošetřená kultura splňovat podmínku úplného zaschnutí přípravku.

23 151 - Ochrana náletů repelenty - letní - viz výkon 23 111.

23 161 - Ochrana náletů repelenty - zimní - viz výkon 23 121.

23 511 – Ochrana proti černé zvěři - viz Příloha č. Z2 - Ostatní informace.

23 711 – Nátěr nebo postřik repelenty -letní- sazenice před výsadbou – ošetření sazenic v balících, nebo přepravkách. Ostatní viz výkon 23 111.

23 721 - Nátěr nebo postřik repelenty -zimní- sazenice před výsadbou - ošetření sazenic v balících, nebo přepravkách. Ostatní viz výkon 23 121.

VII. Ochrana mladých lesních porostů proti buření

Zásahem nesmí být poškozeny nebo zničeny sazenice nebo jedinci cílových a melioračních dřevin z přirozené obnovy. Ožínání ruční i mechanizované musí být časově rozloženo tak, aby bylo přednostně realizováno na nejvíce buřenicích stanovištích.

1) *Mechanická ochrana*

a) **24 011, 24021 - Ožínání ručně + mech.** – vyhledání sazenic, ožnutí buřeně v okolí sazenic na výšku strniště nejvýše do jedné třetiny výšky sazenic. Zkosená buřeň se klade kolem sazenic nebo mezi ně. Nesmí dojít k poškození sazenic. Velikost ožnuté plochy musí být taková, aby bylo vyloučeno zalehnutí sazenic okolní buřeně. Ožínáním musí být odstraněny kromě travin a bylin i škodící dřeviny a keře do síly 1 cm v kořenovém krčku.

24 031 - Ožínání ručně + mechanicky - celoplošně - viz 24 011. Po celé zadané ploše nesmí zůstat neožnutá buřeň.

b) **24211 – Ošlapávání kultur** – musí být provedeno úplným sešlapáním buřeně kolem sazenic do vzdálenosti nejméně na výšku buřeně. Nesmí dojít k poškození sazenic.

c) **24311 – Mulčování** - musí být provedeno tak, aby byla celá ploška o poloměru nejméně na výšku buřeně úplně pokryta mulčovacím materiálem.

2) *Chemická ochrana*

Bude použit přípravek ze skupiny herbicidů stanovený Projektem. Herbicidem nesmí být poškozena, popř. zničena cílová dřevina. Příprava aplikovaného roztoku a aplikační dávka je odvozena od druhů a stavu buřeně podle návodu výrobce.

24 411 - Chemická ochrana MLP proti buření – v ploškách – aplikace na buřeň v okolí sazenice.

24 421 - Chemická ochrana MLP proti buření – v pruzích – aplikace na buřeň v okolí sazenic dle informací revírníka.

24 431 - Chemická ochrana MLP proti buřeni - celoplošně - aplikace na buřeni po celé zadané ploše.

3) Výsek škodících dřevin

- a) Nehroubí a Hroubí ponechané v souladu s Projektem v Porostu musí být zkráceno na sekce nejvýše 2 m dlouhé.
- b) Arboricidy lze použít pouze v souladu s Projektem. Arboricidem nesmí být poškozena nebo zničena cílová dřevina.

24 511 - Odstranění škodících dřevin - ručně + mech. - výřez škodících dřevin, jejich stažení na zem a rozřezání na max. 2 m kusy.

24 531 - Odstranění škodících dřevin - chemicky – postřik škodících dřevin arboricidem.

24 541 - Odstranění škodících dřevin - kombinovaně - výřez škodících dřevin, jejich stažení na zem a rozřezání na max. 2 m kusy. Nátěr pařezků arboricidem.

VIII. Ochrana MLP proti hmyzím škůdcům, hlodavcům a ost. škodl. činitelům

25 011 – Klikoroh borový – chemické ošetření kultury – jedná se o ošetření spodní poloviny kmínků sazenic na ploše insekticidem, který musí obsahovat příměs barviva, není-li Zadávacím listem stanoveno jinak. Ošetření se provádí buď před výsadbou máčením sazenic nebo ošetřením na ploše nejpozději do 3 dnů po výsadbě.

25 021 – Klikoroh borový – výroba a kladení pastí spolu s výměnou návnad – cena obsahuje výrobu a kladení lapacích kůr s otrávenou návnadou, označení pasti kulem a při výměně počítání brouků.

25 111 – Ochrana MLP proti ostatním hmyzím škůdcům – obranný zásah proti jinému hmyzímu škůdci viz Příloha č. Z2 – Ostatní informace.

25 211 – Ošetření proti ponravám chrousta - při zalesnění - ošetření půdním insekticidem - aplikace látky ke kořenům při výsadbě.

25 221 – Ošetření proti ponravám chrousta - dodatečně - ošetření půdním insekticidem - aplikace látky ke kořenům u kultur.

26 011 – Hlodavci - nátěry kultur repelenty – nátěr kmínku určených sazenic repelentem po celém obvodu do výše min. 30 cm.

26 021 – Hlodavci - kladení návnad nebo pastí spolu s výměnou návnad – Pastí musí odpovídat podmínkám a účelu aplikace.

26 111 – Sypavka borová – chemické ošetření kultury fungicidem. Cena uvedena za jedno ošetření kultury.

26 211 – Padlí dubové – chemické ošetření kultury fungicidem.

26 411 – Ostatní škůdci – obranný zásah proti škůdci viz Příloha č. Z2 – Ostatní informace.

IX. Prořezávky a výchova Porostů

1) Prostřihávky

31 011 – Prostřihávky – jehličnaté i listnaté – ručně + mech – viz Příloha č. Z2 – Ostatní informace.

31 031 – Prostřihávky – jehličnaté i listnaté – chemicky – viz Příloha č. Z2 – Ostatní informace.

2) Prořezávky

Prořezávka se liší od výřezu škodících dřevin tím, že na převažující ploše porostní skupiny (etáže) je realizován zásah v dřevinách základních, MZD, přimíšených a vtroušených na stanovený cílový počet.

- a) Prořezávky se provádějí podle instruktáže provedené Lesy ČR pro jednotlivé druhy dřevin.
- b) Prořezávkou odstraněné stromy musí být staženy na zem. Nehroubí a Hroubí ponechané v souladu s Projektem v Porostu musí být zkráceno na sekce nejvýše 2 m dlouhé.
- c) Arboricidy lze použít pouze v souladu s Projektem.
- d) Součástí prořezávky není rozčlenění Porostů linkami. Jejich vzájemnou vzdálenost, šíři, začátek a směr vyznačí fyzicky Lesy ČR.

31 311, 31 411, 31 511 – Prořezávky – ručně + mech – vyhledání nežádoucích jedinců, jejich pokácení a příp. zkrácení na sekce kratší než 2 m, stažení sekcí na zem. Zásahem nesmí být poškozeni cíloví jedinci.

31 331, 31 431, 31 531 – Prořezávky chemicky – viz Příloha č. Z2 – Ostatní informace.

3) Rozčleňování Porostů

31 611 - Rozčleňování porostů - vyřezání vyznačených rozčleňovacích linií, zkrácení vyřezaného nehroubí (příp. Hroubí) na sekce kratší než 2 m a jejich odstranění z plochy linky. Výše Pařezů odpovídá úrovněmu kácení (1/3 šířky kmene). Šířka linek a vzdálenost mezi nimi vychází z předpokládané budoucí technologie soustředování dříví a zpravidla se pohybuje mezi 3 - 4 m vzdálených 15-40 m.

4) Zpřístupnění Porostů

- a) V rámci zpřístupnění Porostů se provádí výřez dříví a hrázkování.
- b) Součástí zpřístupnění Porostů není rozčlenění porostních skupin linkami. Vyznačení začátku a směru linky zajistí Lesy ČR.
- c) Nehroubí a Hroubí ponechané v souladu s Projektem v Porostu musí být zkráceno na sekce nejvýše 2 m dlouhé.
- d) Při hrázkování musí být vyklizeno veškeré ležící dříví a uloženo v Porostu mimo vyklizovací linky v pruzích, jejichž směr a šířku určí Lesy ČR.

32 311 – Zpřístupňování porostů řezem – zásah umožňující pohyb po Porostu za účelem provedení probírky. Jedná se o odstranění materiálu stojícího a ležícího nehroubí pokácením a rozřezáním na sekce kratší 2 m.

32 321 – Zpřístupňování porostů hrázkováním ležícího dříví – uložení vyřezaného materiálu do pruhů a hromad v Porostech dle pokynů revírníka.

32 331 – Zpřístupňování porostů řezem a hrázkováním – kombinace 32 311 a 32 321.

X. Vyvětřování Porostů

Vyvětřování se provádí podle vyznačení a instruktaže provedené Lesy ČR.

35 011 - Vyvětřování předcházející ochraně - jedná se o vyvětřování označených stromů do určené výšky. Řez musí být hladký a veden rovnoběžně s kmenem stromu bez poškození kůry kmene.

42 111, 42 121, 42 131 – oklest a ořez – jedná se o vyvětřování stromů do určené výšky. Řez/oklest musí být proveden na úrovni povrchu kmene bez poškození kůry kmene.

XI. Ochrana lesa

1) Proti ohryzu a loupání

- a) Zraňováním, nátěrem nebo mechanickou ochranou musí být bezprostředně po předchozím vyvětření ošetřen celý projektovaný počet stromů, resp. všechny vyznačené stromy (400 - 600 ks / ha) do výšky odpovídající druhu zvěře a obvyklé sněhové pokrývce.
- b) Použití plastů výrazných barev je nepřípustné.

35 111 – Ochrana kmenů repelenty – bodováním – kmen musí být pokryt repelentem na 50 % plochy kmene a to rovnoměrně po celém obvodu až do výšky 2 m.

35 121 – Ochrana kmenů repelenty – v pruzích – kmen musí být pokryt repelentem v pruzích na 50 % plochy kmene a to rovnoměrně po celém obvodu až do výšky 2 m.

35 131 – Ochrana kmenů repelenty – celoplošně – kmen musí být pokryt repelentem po celé ploše obvodu až do výšky 2 m.

35 211 – Zraňování kůry – kůra stromů se zraní speciálním zraňovačem do výšky cca 200 cm ve třech pásmech dokola, vzdálenost mezi pásmy cca 50 cm. Zranění bude provedeno tak, aby došlo k zasmolení bazální části kmene.

35 311 – Ovazování klestem – ohnutí 2-3 přeslenů větví z výšky cca 2 m směrem k zemi a přivázání těchto větví vázacím drátem o síle 3 mm ke kmeni tak, aby nedošlo k jeho poškození a zaškrcení. Použití přinesených nařezaných větví potřebné délky je možné v souladu s Přílohou č. Z2 – Ostatní informace.

35 321 – Ovazování jiným materiálem – viz Příloha č. Z2 – Ostatní informace.

35 331 – Odstranění ovazu + jeho likvidace - cena je za odstranění a ekologickou likvidaci použitého ovazu.

2) Ochrana lesa proti hmyzím škůdcům

Chemická a kombinovaná asanace je včetně dodávky insekticidního přípravku a vhodného smáčedla.

Zásady ochrany lesa proti kůrovci jsou obsaženy v Příloze č. Z3 – Obrana a ochrana proti kůrovci.

36 011 – Lapače na kůrovce – instalace – rozvoz lapačů do Porostu, upevnění lapače na stabilní konstrukci. Spodní hrana lapače musí být minimálně 1 m nad zemí.

36 031 – Otrávené lapáky – instalace – vyhledání vyznačeného stromu a aplikace schváleného přípravku rovnoměrně po celém povrchu kmene (směrové pokácení, odvětvení, případné zkrácení a přiblížení na požadované místo je součástí ceny dříví a ceníků těžebních činností). Smluvní partner předá revírníkům soupis lapáků s Porosty a hmotami jednotlivých kusů (Číselník dříví).

36 032 - Otrávené lapáky - stojící lapák – aplikace schváleného insekticidního přípravku na stojící strom do výšky minimálně 4 m od paty kmene po celém obvodu kmene.

36 033 - Otrávené lapáky-výroba a instal. trojnožky – v ceně je výroba trojnožky, včetně dopravy materiálu na požadované místo. Min. délka 1,5 m, min. průměr na čepu je 12 cm, spojení zajišťující pevnost a stabilitu. Aplikace schváleného přípravku rovnoměrně po celém povrchu kmene.

36 111, 36 121, 36 131 – Lapáky kladení – vyhledání vyznačeného stromu a jeho zakrytí odvětvenými větvemi (směrové pokácení, odvětvení, případné zkrácení a přiblížení na požadované místo je součástí ceníků dříví a těžebních činností). Případné odchylné požadavky musí být uvedeny v objednávce. Smluvní partner předá revírníkům soupis lapáků s jejich pořadovými čísly, Porosty a hmotami jednotlivých kusů (Číselník dříví). Místo označení pořadovým číslem je v objednávce možné požadovat označení lapáků barvou.

36 112 - Lapáky kladení ve větvích - vyhledání vyznačeného stromu bez odvětvení a bez zakrytí větvemi (směrové pokácení, odvětvení a případné zkrácení a přiblížení na požadované místo je součástí ceníků dříví a těžebních činností). Odvětvení se provádí po objednání asanace (odvozu) lapáku.

36 141, 36 151 – Lapáky – asanace odkorněním – ruční nebo mechanické oloupaní kůry.

36 161 – Lapáky – asanace všech dřevin chemicky – aplikace schváleného přípravku rovnoměrně po celém povrchu kmene. Po chemické asanaci bude dříví do 30 kalendářních dnů od ošetření přiblíženo a odvezeno.

36 170 - Otrávené lapáky-opak. chem. ošetření – opakovaná aplikace schváleného insekticidního přípravku na otrávený lapák.

36 211 – Instalace návnad na stojící stromy – viz Příloha č. Z2 – Ostatní informace.

36 321, 36 351, 36 421, 36 451 – Asanace kůrovcového a kůrovcem ohroženého dříví-mechanická - ruční nebo mechanické oloupaní kůry.

36 331, 36 431 – Asanace kůrovcového a kůrovcem ohroženého dříví – chemická - aplikace schváleného přípravku rovnoměrně po celém povrchu kmene – po otočení i ze spodní strany.

36 341, 36 371, 36 441, 36 471 – Asanace kůrovcového a kůrovcem ohroženého dříví – kombinovaná – ruční nebo mechanické oloupaní kůry, které bude doplněné pálením nebo chemickou asanací oloupané kůry.

36 345 - Asanace kůrovcového dříví - SM - insekticidní sítě – přiblížení kůrovcového dříví na vhodné místo a následné přikrytí skládkovaného dříví po celém povrchu skládky tak, aby nedocházelo k šíření kůrovců do okolí (první použití sítě).

36 346 - Asanace kůrovcového dříví - SM - opakované použití insekticidní sítě – přiblížení kůrovcového dříví na vhodné místo a následné přikrytí skládkovaného dříví po celém povrchu skládky tak, aby nedocházelo k šíření kůrovců do okolí (opakované použití sítě za dobu její účinnosti).

36 381, 36 481 – Asanace kůrovcového a kůrovcem ohroženého dříví – jiné dřeviny – viz Příloha č. Z2 – Ostatní informace.

36 511 – Asanace těžebního odpadu – viz Příloha č. Z2 – Ostatní informace.

36 521 – Asanace skládek – viz Příloha č. Z2 – Ostatní informace.

36 531 – Asanace mlazin (tyčk.) napadených kůrovci – ručně i mech – pálením - vykáčení postižených stromů, vyklizení na předem určená místa a pálení včetně větví, provést protipožární opatření (viz Příloha č. Z5 – Zásady požární ochrany).

36 541 – Asanace mlazin (tyčk.) napadených kůrovci – ručně i mech – chemicky – vykáčení postižených stromů, odvětvení, postřik schváleným přípravkem.

36 551 – Asanace mlazin (tyčk.) napadených kůrovci – ručně i mech – drcením, štěpkováním - vykáčení postižených stromů, případné vyklizení stromů na předem určené místo a štěpkování veškeré hmoty.

XII. Rekonstrukce Porostů

43 011 - Celoplošná likvidace odumřelých dřevin – viz Příloha č. Z2 – Ostatní informace.

43 021 - Rekonstrukce por. náhradních dřev. v imisních oblastech - viz Příloha č. Z2 – Ostatní informace.

43 041 - Rekonstrukce porostů – výřez + hrázkování - rozřezání vyznačené nebo zadané hmoty, zkrácení na sekce o délce nejvýše 2 m, jejich následné uložení na hromady a sešlápnutí na místě mimo cílové dřeviny. Uložení do hromad viz výkon 11 111.

43 051 - Rekonstrukce porostů – výřez + vyvezení hmoty – výřez vyznačené nebo zadané hmoty, její vyvezení a uložení na hromady zpravidla na Lokalitě OM.

43 061 - Rekonstrukce porostů – štěpkováním – seštěpkování vyznačené nebo zadané hmoty v Porostu.

43 071 - Rekonstrukce porostů – shrnování valů – viz Příloha č. Z2 – Ostatní informace.

43 081 - Rekonstrukce ostatní – viz Příloha č. Z2 – Ostatní informace.

43 111 - Rekonstrukce porostů - kroužkování - viz Příloha č. Z2 - Ostatní informace.

43 121 - Rekonstrukce porostů - hyposekerka - viz Příloha č. Z2 - Ostatní informace.

XIII. Ostatní Pěstební činnosti

Zahrnují blíže nespecifikované práce, spojené s péčí o les včetně drobných úprav LDS (např. čištění svodnic vody a propustků).

Ostatní činnosti jsou kalkulovány podle hodinových sazeb za:

58 111 – Ruční práce – veškeré ruční práce dle pokynu revírníka.

58 121 – Práce s JMP – veškeré práce s JMP dle pokynu revírníka.

58 131 – Práce s traktorem – veškeré práce s traktorem dle pokynu revírníka.

58 141 – Práce s křovinořezem – veškeré práce s křovinořezem dle pokynu revírníka.

58 151 – Práce s koněm – veškeré práce s koňským potahem dle pokynu revírníka.

58 161 – Práce se zádovým postřikovačem – veškeré práce se zádovým postřikovačem dle pokynu revírníka. Není zahrnuta cena chemického přípravku.

58 411 – Údržba rozdělovací sítě a majetkových hranic – výřez náletů, nárostů z rozdělovací sítě, jejich rozřezání na sekce o délce nejvýše 2 m a uložení spolu s příp. dalšími Těžebními zbytky a Klestem do hromad mimo trasu rozdělovací sítě.

58 421 – Údržba rozdělovací sítě a majetkových hranic – chemicky – ošetření vyznačených tras registrovaným insekticidem, viz Příloha Z2 - Ostatní informace.

58 711 – Zalévání sazenic - viz Příloha Z2 - Ostatní informace.

PŘÍLOHA č. P4 CENÍK PĚSTEBNÍCH ČINNOSTÍ

část A - ceník PČ

CK	podvýkon	MJ	cena (Kč/MJ)	poznámka
11110	Úklid kleslu (bez pálení) - ručně i mech. - jehl.+list.	m3	69	
11120	Úklid kleslu (bez pálení) - ručně i mech. - jehličnatého	m3	69	
11130	Úklid kleslu (bez pálení) - ručně i mech. - listnatého	m3	69	
11310	Štěpkování kleslu - s rozmetáním štěrky	m3	205	
11320	Štěpkování kleslu - bez rozmetání štěrky	m3	195	
11410	Drcení kleslu	m3	180	
11610	Dočišťování ploch po těžbě	ha	6 900	
12020	Příprava půdy na holině - ruč + mech. v pruzích	ha	16 000	
12050	Příprava půdy na holině - mech. celoplošně	ha	18 800	
12060	Příprava půdy na holině - chem. v pruzích	ha	11 200	
12070	Příprava půdy na holině - chem. celoplošně	ha	12 500	
12120	Příprava půdy pod porostem - ruč + mech. v pruzích	ha	19 060	
12160	Příprava půdy pod porostem - chem. v pruzích	ha	13 300	
12170	Příprava půdy pod porostem - chem. celoplošně	ha	13 800	
14110	Síje a podsíje do nepřipravené půdy - bodově	ha	15 000	
14150	Síje a podsíje do nepřipravené půdy - celoplošně	ha	18 000	
16210	Sadba a podsadba do nepřipravené půdy - ruční + mech. - jamková	1000 ks	7 100	
16220	Sadba a podsadba do nepřipravené půdy - ruční + mech. - štěrbínová	1000 ks	4 000	
16280	Sadba a podsadba do nepřipravené půdy - ruční + mech. - jiná	1000 ks	9 500	
16610	Opak. sadba a podsadba do nepřipravené půdy - ruční + mech. - jamková	1000 ks	7 900	
16620	Opak. sadba a podsadba do nepřipravené půdy - ruční + mech. - štěrbínová	1000 ks	4 600	
16900	Doplňování MZD	1000 ks	11 000	
22010	Oplocenky z nov.mat.-drátěné-Drátěná 150/3	km	80 100	
22040	Oplocenky z nov.mat.-drátěná-Drátěná 220/4	km	127 100	
22110	Oplocenky z nov.mat.-dřevěné-Koliba 150/3	km	144 850	
22130	Oplocenky z nov.mat.-dřevěné-Koliba vysoké 220/3	km	180 500	
22210	Rozebírání a likvid. oplocenek-drátěné-do 180 cm vč	km	14 025	
22220	Rozebírání a likvid. oplocenek-drátěné-nad 180 cm	km	19 200	
22310	Rozebírání a likvid. oplocenek-dřevěné-do 180 cm vč	km	11 250	
22410	Oplocov. z použ.mater.-drátěné-do 180 cm včetně	km	68 000	
22420	Oplocov. z použ.mater.-drátěné-nad 180 cm	km	98 000	
22710	Zřizování oplocenek - doplnění ráhen	km	47 100	
22720	Zřizování oplocenek - doplnění vodičího drátu	km	12 000	
22980	Údržba a opravy oplocenek	km	36 203	
23010	Kontrolní a srovnávací plochy-zřizování	ks	4 410	
23020	Kontrolní a srovnávací plochy-rozebírání	ks	252	
23110	Nátěr nebo postřik kultur repelenty-letní	1000 ks	987	
23120	Nátěr nebo postřik kultur repelenty-zimní	1000 ks	997	
23150	Ochrana náletů repelenty-letní	ha	6 700	
23160	Ochrana náletů repelenty-zimní	ha	6 700	
23310	Individuální ochrana - tubusové chrániče	1000 ks	117 000	

23330	Individuální ochrana - oplátky	1000 ks	331 000
23370	Individuální ochrana - oprava	1000 ks	190 000
23610	Oplátky v oborách	ks	1 500
23620	Opravy oplátek	ks	225
23710	Nátěr nebo postřik repelenty-letní-sazenice před výsadbou	1000 ks	890
24010	Ožínání - ručně + mech. - v ploškách	1000 ks	1 585
24020	Ožínání - ručně + mech. - v pruzích	ha	10 800
24210	Ošlapávání kultur	ha	5 910
24410	Chemická ochrana MLP proti bušení - v ploškách	1000 ks	1 440
24420	Chemická ochrana MLP proti bušení - v pruzích	ha	7 380
24430	Chemická ochrana MLP proti bušení - celoplošně	ha	9 400
24510	Odstranění škodících dřevin - ručně + mech.	ha	11 000
24530	Odstranění škodících dřevin - chemicky	ha	25 400
25010	Klíkoroh borový - chemické ošetření kultury	1000 ks	2 250
26410	Ostatní škůdci	ha	15 800
31010	Prostřihávky - jehličnaté i listnaté - ručně + mech.	ha	12 500
31310	Prořezávky - jehlič. + list. - ručně + mech	ha	15 000
31410	Prořezávky - jehličnaté - ručně + mech.	ha	15 000
31510	Prořezávky - listnaté - ručně + mech.	ha	15 000
31610	Rozčleňování porostů	km	6 550
32310	Zpřístupňování porostů řezem	ha	8 500
32320	Zpřístupňování porostů hrázkováním ležícího dříví	ha	5 100
32330	Zpřístupňování porostů řezem a hrázkováním	ha	13 600
35010	Vyvětvování předcházející ochraně	1000 ks	32 000
35130	Ochrana kmenů repelenty - celploš. nátěr kmene	1000 ks	62 500
35310	Ovazování klestem	1000 ks	38 300
35330	Odstranění ovazu + jeho likvidace	1000 ks	13 545
36010	Lapače na kůrovce - instalace	ks	143
36030	Otrávené lapáky - instalace	ks	280
36032	Otrávené lapáky - stojící lapák	ks	195
36110	Lapáky - kladení - SM	ks	84
36112	Lapáky - kladení - SM - ve větvích	ks	72
36140	Lapáky - asanace - SM odkorněním	m3	320
36320	Asanace kůrovcového dříví - SM - mechanická	m3	285
36330	Asanace kůrovcového dříví - chemická	m3	190
36345	Asanace kůrovcového dříví - SM - insekticidní sítě	m3	150
36420	Asanace kůrovcem ohroženého dříví-SM- mechanická	m3	285
36520	Asanace skládek	m2	30
42120	Oklest a ořez - do 5 m včetně	1000 ks	40 950
42130	Oklest a ořez - nad 5 m	1000 ks	70 000
58110	Ruční práce	hod	280
58120	Práce s JMP	hod	420
58130	Práce s traktorem	hod	975
58140	Práce s křovinořezem	hod	420
58160	Práce se zádovým postřikovačem	hod	290
58410	Údržba rozdělovací sítě a majtkových hranic	km	6 500

část B - ceník SaMa

Ceny sadebního materiálu jsou uvedeny se započtením nákladů na dopravu a nákladů na manipulaci se sadebním materiálem.

CK	dřevina	typ	třída*	obal**	cena [Kč/tis.ks]***
1250	SM	sazenice	5 mm	PRK	6 400
1255	SM	sazenice	5 mm	SAD	9 400
1260	SM	sazenice	6 mm	PRK	6 800
1265	SM	sazenice	6 mm	SAD	10 000
10260	JD	sazenice	6 mm	PRK	9 000
10265	JD	sazenice	6 mm	SAD	11 500
11265	JDO	sazenice	6 mm	SAD	12 000
13265	JDK	sazenice	6 mm	SAD	13 000
18245	DG	sazenice	4 mm	SAD	9 800
18250	DG	sazenice	5 mm	PRK	8 700
18255	DG	sazenice	5 mm	SAD	11 000
20145	BO	semenáčky	4 mm	SAD	5 200
20250	BO	sazenice	5 mm	PRK	3 500
20255	BO	sazenice	5 mm	SAD	6 200
30145	MD	semenáčky	4 mm	SAD	7 500
30250	MD	sazenice	5 mm	PRK	5 500
40155	DB	semenáčky	5 mm	SAD	8 500
40250	DB	sazenice	5 mm	PRK	5 500
42155	DBZ	semenáčky	5 mm	SAD	8 400
42250	DBZ	sazenice	5 mm	PRK	5 500
42255	DBZ	sazenice	5 mm	SAD	5 900
42260	DBZ	sazenice	6 mm	PRK	6 000
43265	DBC	sazenice	6 mm	SAD	9 800
43399	DBC	poloodrostky	9	OST	14 000
50155	BK	semenáčky	5 mm	SAD	8 400
50250	BK	sazenice	5 mm	PRK	6 600
50255	BK	sazenice	5 mm	SAD	8 900
50260	BK	sazenice	6 mm	PRK	6 900
53145	KL	semenáčky	4 mm	SAD	7 500
53250	KL	sazenice	5 mm	PRK	6 000
53260	KL	sazenice	6 mm	PRK	6 000
57145	JS	semenáčky	4 mm	SAD	8 000
57175	JS	semenáčky	7 mm	SAD	8 500
57250	JS	sazenice	5 mm	PRK	6 000
57260	JS	sazenice	6 mm	PRK	6 500
57265	JS	sazenice	6 mm	SAD	9 800
61145	JLH	semenáčky	4 mm	SAD	7 000
64000	BR	osivo			20 000

64240	BR	sazenice	4 mm	PRK	5 500
66135	JR	semenáčky	3 mm	SAD	14 000
66240	JR	sazenice	4 mm	PRK	8 000
74145	TR	semenáčky	4 mm	SAD	22 000
74399	TR	poloodrostky	9	OST	55 000
76380	HR	poloodrostky	8	PRK	60 000
76399	HR	poloodrostky	9	OST	80 000
77389	JB	poloodrostky	8	OST	55 000
77399	JB	poloodrostky	9	OST	60 000
80165	LP	semenáčky	6 mm	SAD	8 500
80270	LP	sazenice	7 mm	PRK	7 800
80280	LP	sazenice	8 mm	PRK	7 800
81165	LPV	semenáčky	6 mm	SAD	8 500
83000	OL	osivo			20 000
83135	OL	semenáčky	3 mm	SAD	6 500
83145	OL	semenáčky	4 mm	SAD	7 500
83240	OL	sazenice	4 mm	PRK	5 500
83250	OL	sazenice	5 mm	PRK	5 500
86250	OS	sazenice	5 mm	PRK	6 000
93399	KS	poloodrostky	9	OST	60 000
94399	KJ	poloodrostky	9	OST	80 000

* u semenáčků a sazenic min. tloušťka kořenového krčku (mm), u poloodrostků výška nadzemní části (třída 8 do 80 cm včetně, třída 9 nad 80 cm), min. tloušťka kořenového krčku v rozpětí dle vyhlášky 29/2004 v platném znění

** PRK-prostokořený; RCK-rašelinocelulózový kelímek; SAD-plastový sadbovač; OST-jinak specifikovaný

*** u semenného materiálu množství v [kg]

PŘÍLOHA č. P₅ KATALOG PRO OPLOCENKY POUŽÍVANÉ PŘI MECHANICKÉ OCHRANĚ MLADÝCH LESNÍCH POROSTŮ

Pro všechny typy oplocenek:

V Příloze č. Z₂ – Ostatní informace mohou být parametry oplocenek změněny nebo upřesněny. V popisu typů oplocenek jsou rozměry dřevěných částí uváděny bez kůry. Střední průměr je uváděn u nerozmítnutých tyčí a kůlů; minimální šířka u přířezů a rozmítnutých tyčí.

Obecné požadavky na dřevěné konstrukční prvky:

- dřeviny rodů SM, BO, MD, DB, AK, JL, JS;
- dříví bez hniloby; spodní část sloupků v délce o 10 cm větší než je zahloubení sloupku musí být v případě SM a BO opálena na dřevo nebo odkorněna a penetrována vhodným prostředkem;
- díra pro sloupek bude vyvrtána nebo vybrána rýčem, sloupek musí být následně pevně ukotven;
- spodní strana vzpěr bude ukotvena v zemi tak, aby nemohlo dojít k jejímu posunu;
- na krátkých stranách (5 nebo 6 polí) oplocenek se sloupky bude zavětrován sloupek nejbližší středu strany.

Hřebíky použité na konstrukce jsou o 100% delší než průměr přitloukaného materiálu, hřebíky budou dotlučeny, vyčnívající konce hřebíků zahnuty k dřevěné části oplocenky.

Součástí stavby oplocenky do 100 m délky plotu je zbudování jednoho oboustranného žebříku (tvar písmene A) nebo branky. U oplocenek s délkou plotu větší než 100 m je součástí stavby zbudování dvou oboustranných žebříků nebo dvou branek v protilehlých rozích oplocenky. Stojné díly žebříků odpovídají parametrům sloupků, příčky dle parametrů vzpěr oplocenky. Žebřík je spojen hřebíkem se sloupkem oplocenky.

Definování konstrukčních prvků oplocenek

Skupina	Účel	Příklady
Nosné prvky	Nesou funkční prvky	kůly, nosná ráhna, nosné sloupky, nosné vzpěry
Funkční prvky	Plní vlastní účel oplocenky	pletivo, ráhna, plotovky
Zpevňující prvky	Zpevňují funkční prvky	příčná ráhna, středové sloupky, drát
Stabilizační prvky	Zajišťují stabilitu konstrukce oplocenky	vzpěry

Oplocenky drátěné: Lesnické pletivo (není-li u konkrétního typu nebo v Příloze č. Z₂ – Ostatní informace uvedeno jinak, min. 1x pozink - 60 g/m², spojení drátů uzlíky, min. průměr vodičích drátů 2 mm, ostatních drátů min. 1,6 mm u oplocenek výšky 150-160 cm a min. průměr vodičích drátů 2,2 mm, ostatních drátů 1,8 mm u oplocenek vyšších) se napíná na vnější stranu sloupků, otočené velkými oky nahoru, směrem k zemi se oka zmenšují a houstnou. Pletivo bude přibito min. 4 hřebíky na každý sloupek u pletiva do 180 cm výšky, nad 180 cm min. 5 hřebíky. Hřebíky k napnutí pletiva min. délky 65 mm budou zahnuty v horní části nahoru, u země dolů. Nerovnosti terénu budou předem srovnány tak, aby mezi terénem a spodním okrajem pletiva nebyla žádná mezera.

Oplocenky dřevěné: K výrobě polí lze použít pouze dřevo jehličnaté nebo z měkkých listnáčů (TP, OS - při použití těchto dřevin se zvyšuje požadovaný minimální průměr o 1 cm), na nosné sloupky a nosná ráhna pouze SM nebo BO.

Drátěná 150/3

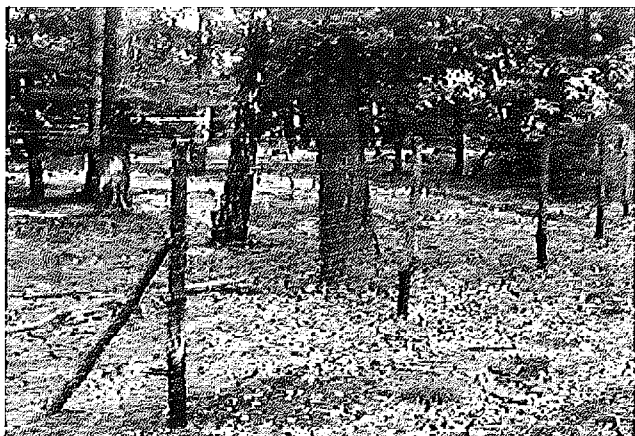

Zvěř: srnčí, **Výška (cm):** 150 (160, 180), **Délka polí (cm):** 300, **Druh:** drátěná

Technický popis:

Pletivo upevněno na kůlech zapuštěných silnějším koncem do země 40 cm. Každý třetí kůl zavětrován (z vnitřní strany) ve výšce 2/3 pod úhlem 45°. (Pozn.: v případě výšky 180 cm je přípustné použít pletivo 160 cm s umístěním horního ráhna ve výšce 180 cm; v tomto případě musí být pletivo ve středu pole přivázáno k ráhnu drátem)

Konstrukční prvky:

Skupina prvků	Prvek	Materiál	Střední průměr	Min. šířka	Min. tloušťka	Délka
			cm	cm	cm	[cm]
nosné	kůly	tyčovina	9-13	-	-	220 (190, 200)
funkční	pletivo	150, (160,180) cm	-	-	-	-
stabilizační	vzpěry	tyčovina	7-10	-	-	140

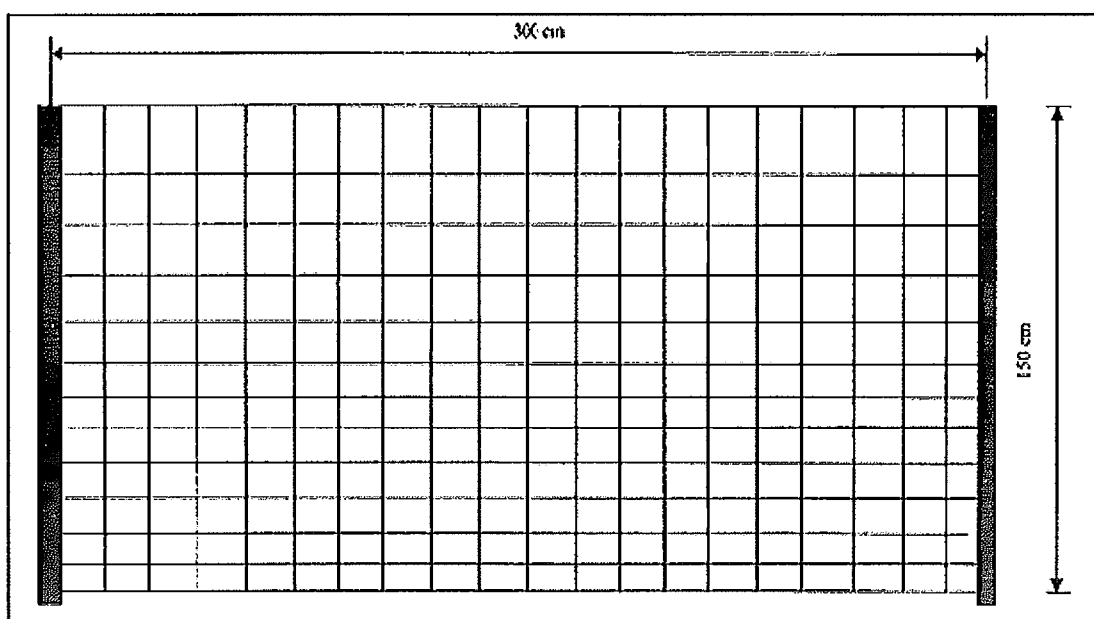

Drátěná vysoká 220/4



Zvěř: vysoká, srnčí, **Výška (cm):** 220 (200), **Délka polí (cm):** 400, **Druh:** drátěná

Technický popis:

Pletivo upevněno na kůlech zapaštěných silnějším koncem do země 60 cm. Každý třetí kůl zavětřován (z vnitřní strany) ve výšce 2/3 pod úhlem 45°. Dolní okraj pletiva je uprostřed pole přichycen k terénu kolíkem (případně kolíkem s hřebíkem).

Cca 20 cm nad horním okrajem pletiva umístěno ráhno, ke kterému je pletivo ve dvou místech přivázáno drátem.

Při výšce 200 cm použity kůly délky 250 cm zapaštěny 50 cm do země, horní ráhno není použito.

Konstrukční prvky:

Skupina prvků	Prvek	Materiál	Střední průměr	Min. šířka	Min. tloušťka	Délka
			cm	cm	cm	[cm]
nosné	kůly	tyčovina	10-14	-	-	280 (250)
funkční	pletivo	200 cm	-	-	-	-
stabilizační	vzpěry	tyčovina	7-10	-	-	210
funkční	horní ráhno	tyčovina	7-10	5	2,5	400

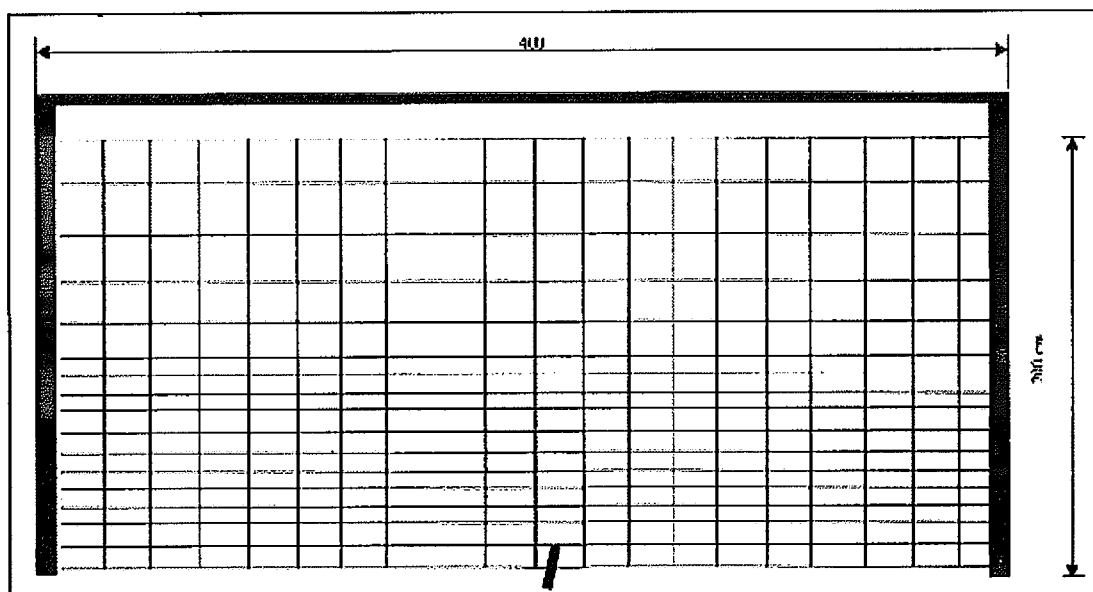

Polozávěsná 150/3



Zvěř: srnčí, **Výška (cm):** 150, **Délka polí (cm):** 300, **Druh:** drátěná

Technický popis:

Pro upevnění pletiva použity kůly v kombinaci s nosnými vzpěrami, kůly zapuštěny silnějším koncem do země 40 cm. Spodní okraj pletiva je pod nosnými vzpěrami pevně přichycen k terénu kolíkem (případně kolíkem s hřebíkem).

Konstrukční prvky:

Skupina prvků	Prvek	Materiál	Střední průměr	Min. šířka	Min. tloušťka	Délka
			cm	cm	cm	[cm]
nosné	kůly	tyčovina	9-13	-	-	190 (200)
nosné	vzpěry	tyčovina	7-10	-	-	230
funkční	pletivo	150 (160) cm		-	-	-

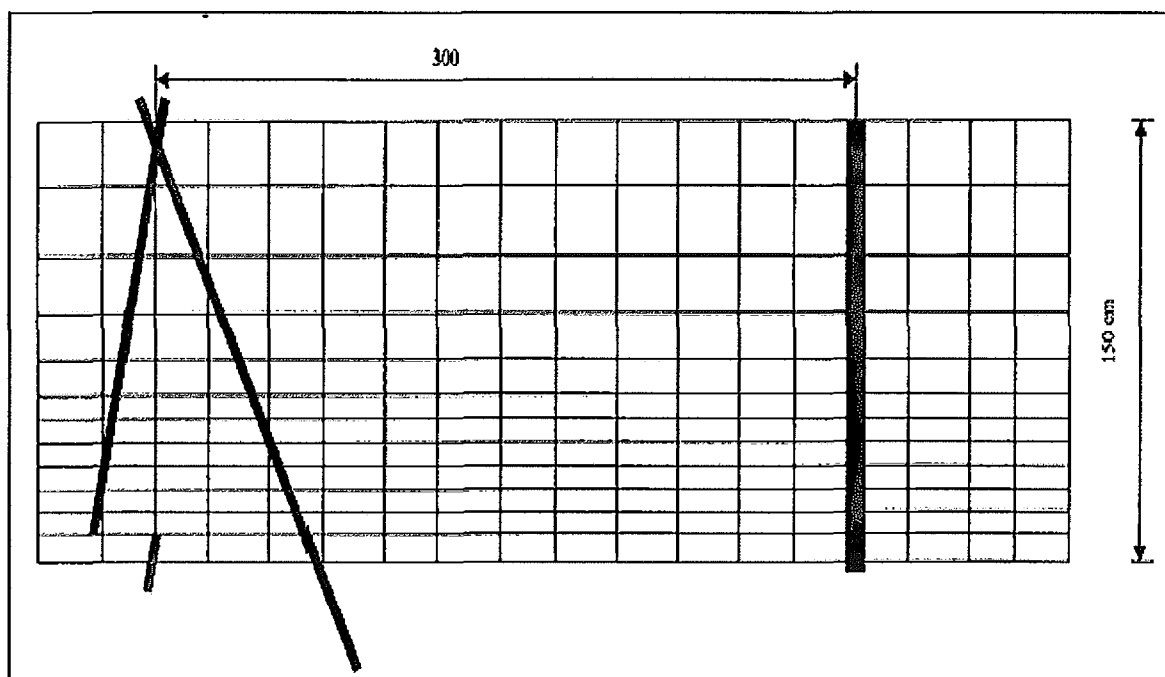

Závěsná 150/3



Zvěř: srnčí, Výška (cm): 150, Délka polí (cm): 300, Druh: drátěná

Technický popis:

Stavba bez kúlů, pletivo nesou vzpěry, v lomových bodech trojnožka; spodní okraj pletiva je v každém poli ve dvou místech pevně přichycen k terénu kolíkem (případně kolíkem s hřebíkem).

Konstrukční prvky:

Skupina prvků	Prvek	Materiál	Střední průměr	Min. šířka	Min. tloušťka	Délka
			cm	cm	cm	[cm]
nosné	vzpěry	tyčovina	7-10	-	-	230
funkční	pletivo	150(160)cm	-	-	-	-

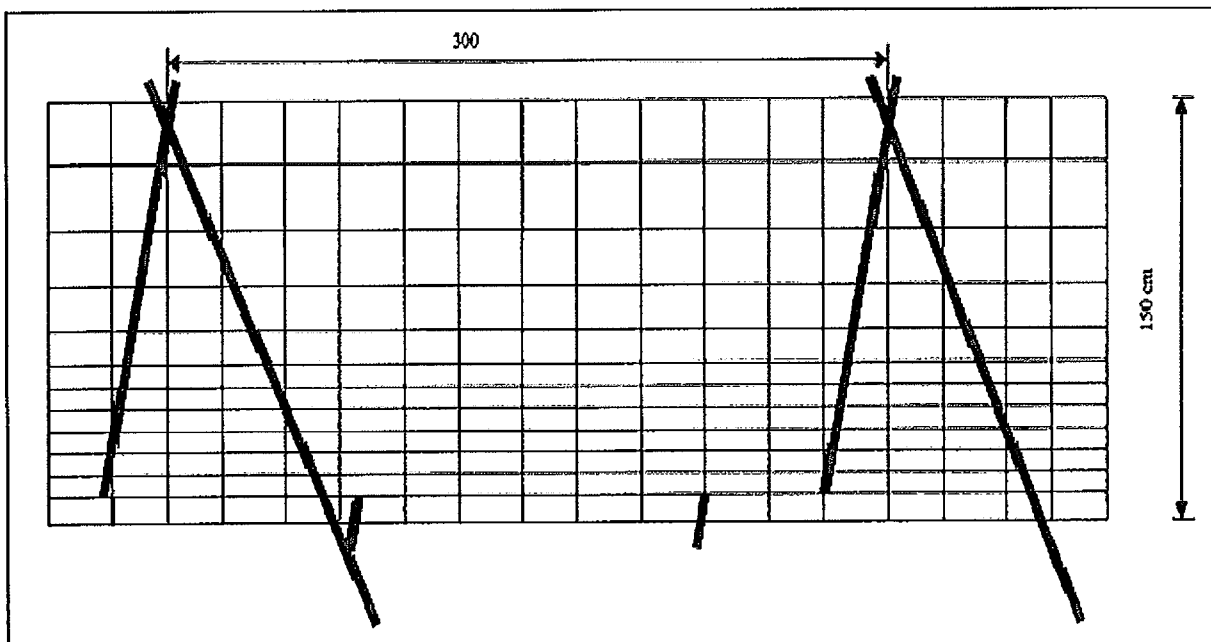

Horská drátěná 220/3,5

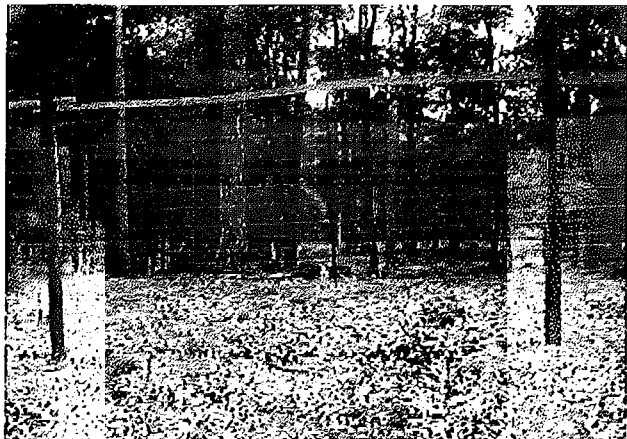

Zvěř: vysoká, **Výška (cm):** 220, **Délka polí (cm):** 350, **Druh:** drátěná

Technický popis:

Pletivo je upevněno na kůlech, které jsou zapařeny silnějším koncem do země 50 cm. Každý rohový a třetí kůl zavětřován vzpěrou z vnitřní strany ve výšce 2/3 pod úhlem 45°. Cca 20 cm nad horním okrajem pletiva je v každém poli umístěno ráhno, ke kterému je pletivo ve dvou místech přivázáno drátem o průměru 2,5 mm. Dolní okraj pletiva je uprostřed pole z vnitřní strany přichycen kolíkem (případně kolíkem s hřebíkem) pevně k terénu.

Konstrukční prvky:

Skupina prvků	Prvek	Materiál	Střední průměr	Min. šířka pŕlená	Délka
			cm	cm	[cm]
nosné	kůly	Tyčovina	12-15	-	280
funkční	pletivo	200 cm výška	Viz popis dole	-	-
stabilizační	vzpěry	Tyčovina	9-12	-	210
funkční	horní ráhno	Tyčovina pŕlená	10	8	350

Pletivo: výška pletiva 200 cm, počet vodorovných drátů 25 ks, rozteč svislých drátů 15 cm, okrajové dráty mají průměr 2,5 mm, vnitřní dráty mají průměr 2 mm, povrchová úprava je 3xZn, tj. minimálně 210 g/m², výška ok od země je 16 x 5 cm, 3 x 10 cm, 2 x 15 cm, 3 x 20 cm

Drátěná s horskou vzpěrou 200/3



Zvěř: jelení, dančí, srnčí, Výška (cm): 200, Délka polí (cm): 300, Druh: drátěná

Technický popis:

Pletivo upevněno na kůlech, které jsou zapuštěny silnějším koncem do země 50 cm. Každý nosný kůl je zavětrován (z vnitřní i vnější strany) ve výšce 2/3 pod úhlem 45°. Ve středu každého pole je umístěna vzpěra, která podpírá první ráhno, které je umístěno v horním okraji pletiva, pletivo je připevněno k ráhnu na čtyřech místech hřebíky. Vzpěra je zapuštěna min. 20 cm do země, v dolní části odkorněna a naimpregnována dehtovým nátěrem či opálena do výšky 20 cm nad terén. Druhé ráhno je připevněno ke sloupkům cca 40 cm nad pletivem.

Konstrukční prvky:

Skupina prvků	Prvek	Materiál	Střední průměr	Min. šířka půlená	Délka
			cm	cm	[cm]
nosné	kůly	Tyčovina	13	-	250
funkční	pletivo	160 cm výška	Viz popis dole	-	-
stabilizační	vzpěry	Tyčovina	9-12	-	190
	střední vzpěra	Tyčovina	8	-	180
funkční	horní a spodní ráhno	Tyčovina půlená	10	8	350

Pletivo: výška pletiva 160 cm, počet vodorovných drátů 19 ks, rozteč svislých drátů 15 cm, okrajové dráty mají průměr 2,8 mm, vnitřní dráty mají průměr 2 mm, vzdálenost sousedních vodorovných drátů od země až do výšky 50 cm max. 5 cm.

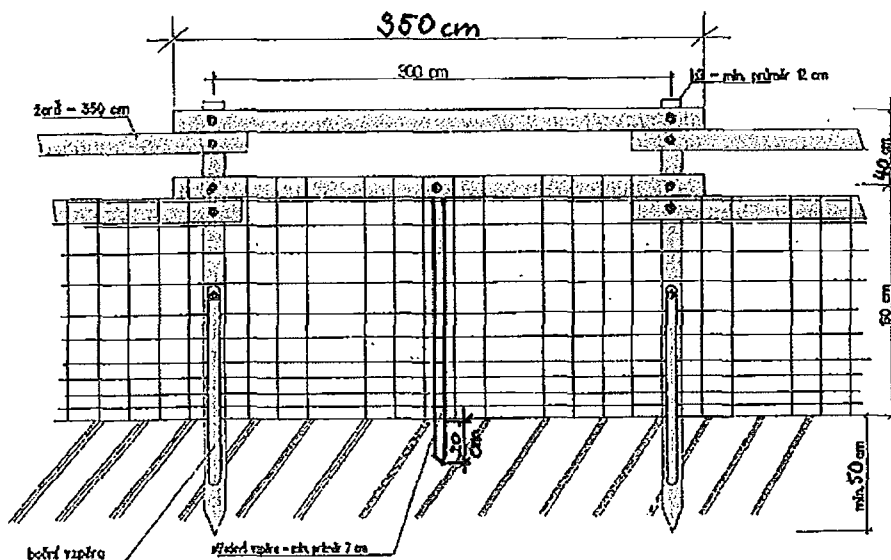

Koliba 150/3

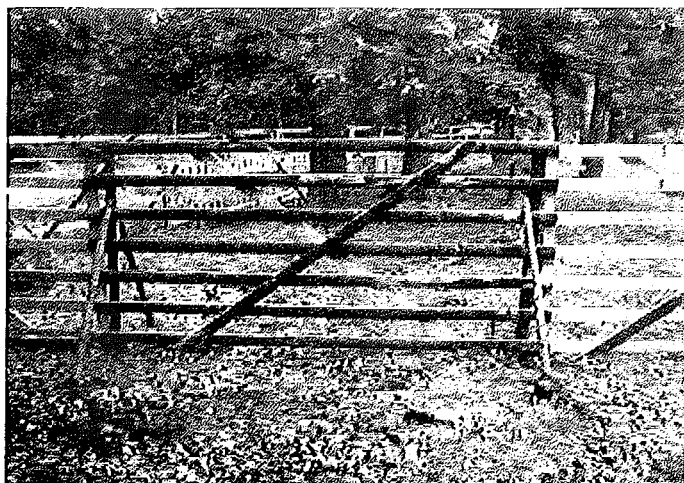

Zvěř: srnčí, **Výška (cm):** 150, **Délka polí (cm):** 300, **Druh:** dřevěná

Technický popis:

Stavba bez kůlu z dílů, stabilizace zavětrováním vzpěrami (každý spoj z obou stran) ve výšce 2/3 pod úhlem 45°.

Konstrukční prvky:

Skupina prvků	Prvek	Materiál	Střední průměr	Min. šířka	Min. tloušťka	Délka
			cm	cm	cm	[cm]
nosné	sloupky	přířezy (krajiny)	-	6	2,5	160
funkční	ráhna	přířezy (krajiny)	-	6	2	300
zpevňující	příčná ráhna	přířezy (krajiny)	-	6	2	250
stabilizační	vzpěry	tyčovina	7-9	-	-	140

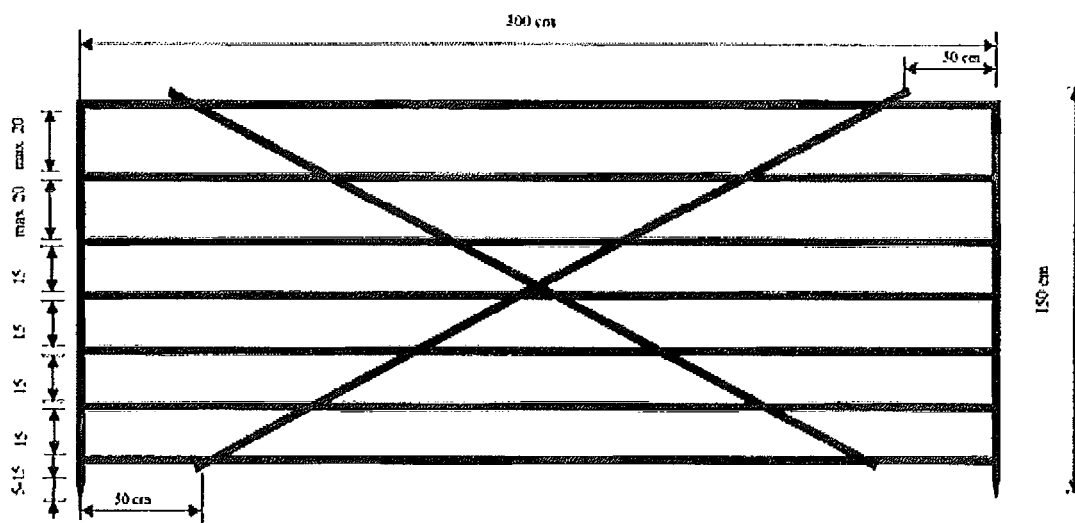

Koliba vysoká 220/3



Zvěř: vysoká, srnčí, **Výška (cm):** 220, **Délka polí (cm):** 300, **Druh:** dřevěná

Technický popis:

Stavba bez kůlů, stabilizace zavětrováním vzpěrami (každý spoj z obou stran) ve výšce 2/3 pod úhlem 45°.

Konstrukční prvky:

Skupina prvků	Prvek	Materiál	Střední průměr	Min. šířka	Min. tloušťka	Délka
			cm	cm	cm	[cm]
nosné	sloupky	přířezy (krajiny)	-	6	2,5	230
funkční	ráhna	přířezy (krajiny)	-	6	2	300
zpevňující	příčná ráhna	přířezy (krajiny)	-	6	2	300
stabilizační	vzpěry	tyčovina	8-10	-	-	210

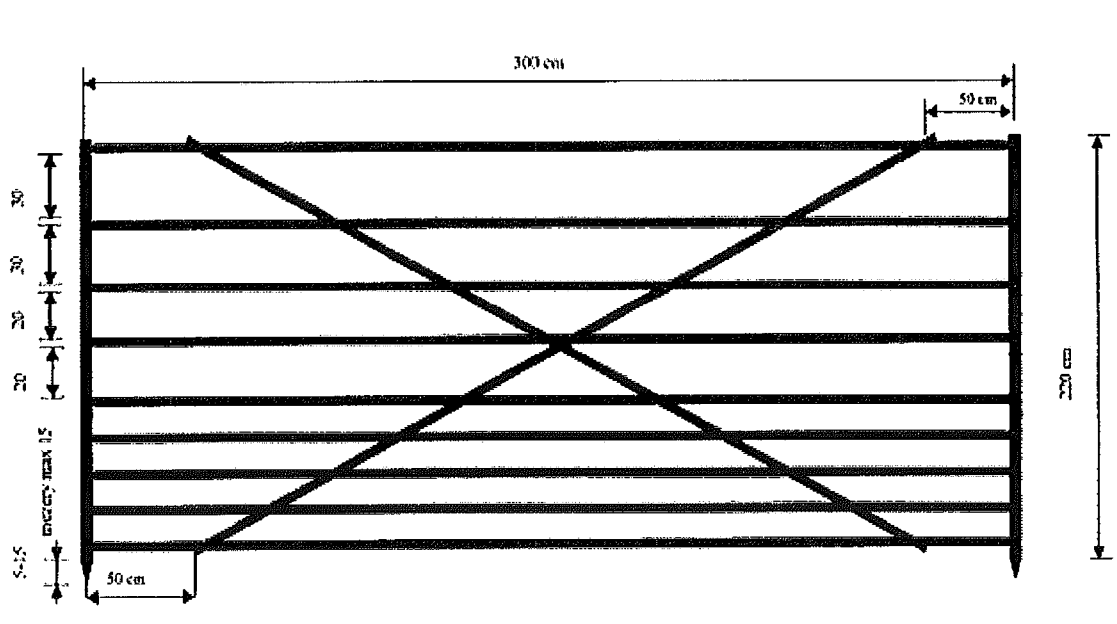

Pacov 150/3



Zvěř: srnčí, **Výška (cm):** 150 (180), **Délka polí (cm):** 300, **Druh:** dřevěná

Technický popis:

Stavba bez kůlu, stabilizace zavětrováním vzpěrami (každý spoj z obou stran) ve výšce $\frac{1}{2}$ pod úhlem 45° . Mezi plotovkami maximální mezera 10 cm. Výška 180 cm: - přidat třetí ráhno (max. mezera 25 cm), sloupky délka 190 cm. Při spojování dílců oplocenky bude z opačné strany než tyčky a nosné sloupky na nosná ráhna na kraji dílce s větší roztečí nosných ráhnen svisle připevněn spojovací segment délky 100 cm.

Konstrukční prvky:

Skupina prvků	Prvek	Materiál	Střední průměr	Min. šířka	Min. tloušťka	Délka
			cm	cm	cm	[cm]
nosné	nosná ráhna	tyčovina	-	6	2	340
nosné	sloupky	přířezy (krajiny)	-	6	2,5	160
funkční	plotovky	přířezy (krajiny)	-	4	1	100
funkční	ráhna	přířezy (krajiny)	-	4	1	300
stabilizační	vzpěry	tyčovina	6-9	-	-	110

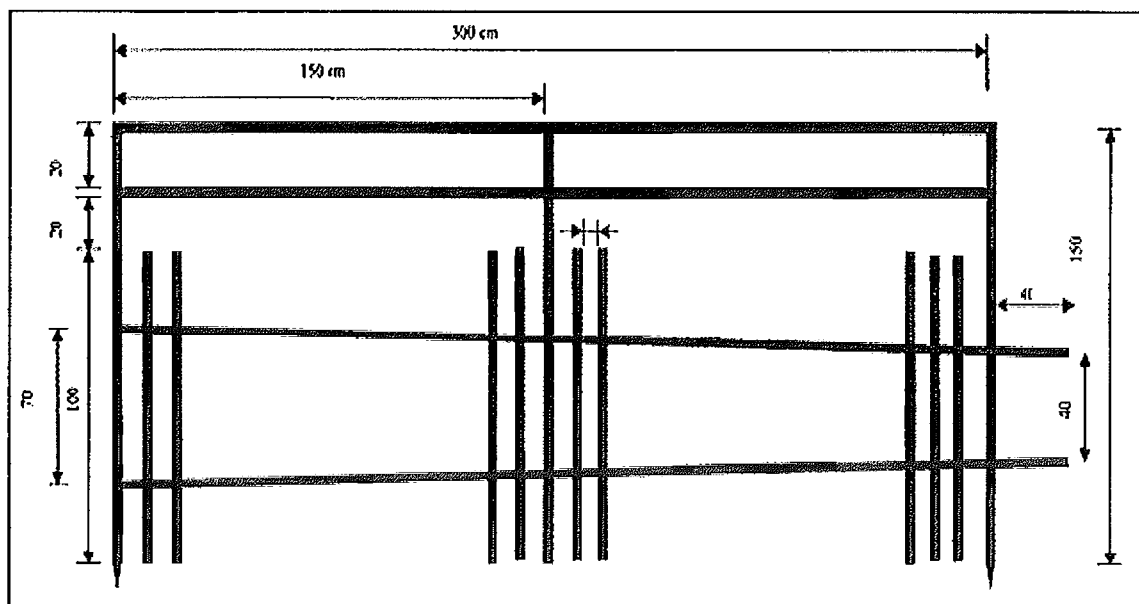

Horská široká 220/4



Zvěř: vysoká, srnčí, **Výška (cm):** 220, **Délka polí (cm):** 400, **Druh:** dřevěná

Technický popis:

Pole vyráběna v lese natloukáním na kůly zapuštěné do země 60 cm. Každý druhý kůl zavětrován střídavě z vnitřní a vnější strany ve výšce 2/3 pod úhlem 45°.

Konstrukční prvky:

Skupina prvků	Prvek	Materiál	Střední průměr	Min. šířka	Min. tloušťka	Délka
			cm	cm	cm	[cm]
nosné	kůly	tyčoviny	9-13	-	-	280
funkční	ráhna	Přířezy (krajiny)	-	7	2	400
zpevňující	příčná ráhna	Přířezy (krajiny)	-	7	2	270
zpevňující	střed.sloupek	Přířezy (krajiny)	-	7	2	220
stabilizační	vzpěry	tyčovina	8-10	-	-	210

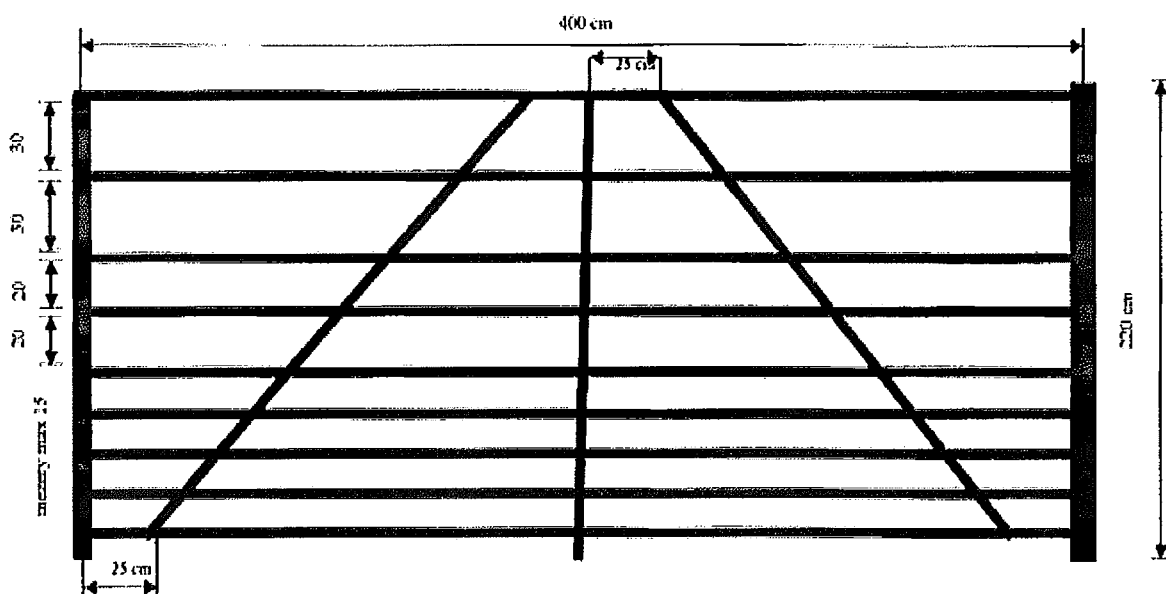

Horská úzká 220/3



Zvěř: vysoká, srnčí, **Výška (cm):** 220, **Délka polí (cm):** 300, **Druh:** dřevěná

Technický popis:

Pole vyráběna v lese natloukáním na kůly zapuštěné silnějším koncem do země 60 cm. Každý druhý kůl zavětrován střídavě z vnitřní a vnější strany ve výšce 2/3 pod úhlem 45°.

Konstrukční prvky:

Skupina prvků	Prvek	Materiál	Střední průměr	Min. šířka	Min. tloušťka	Délka
			cm	cm	cm	[cm]
nosné	kůly	tyčoviny	9-13	-	-	280
funkční	ráhna	přířezy (krajiny)	-	6	2	300
zpevňující	příčná ráhna	přířezy (krajiny)	-	6	2	300
stabilizační	vzpěry	tyčovina	8-10	-	-	210

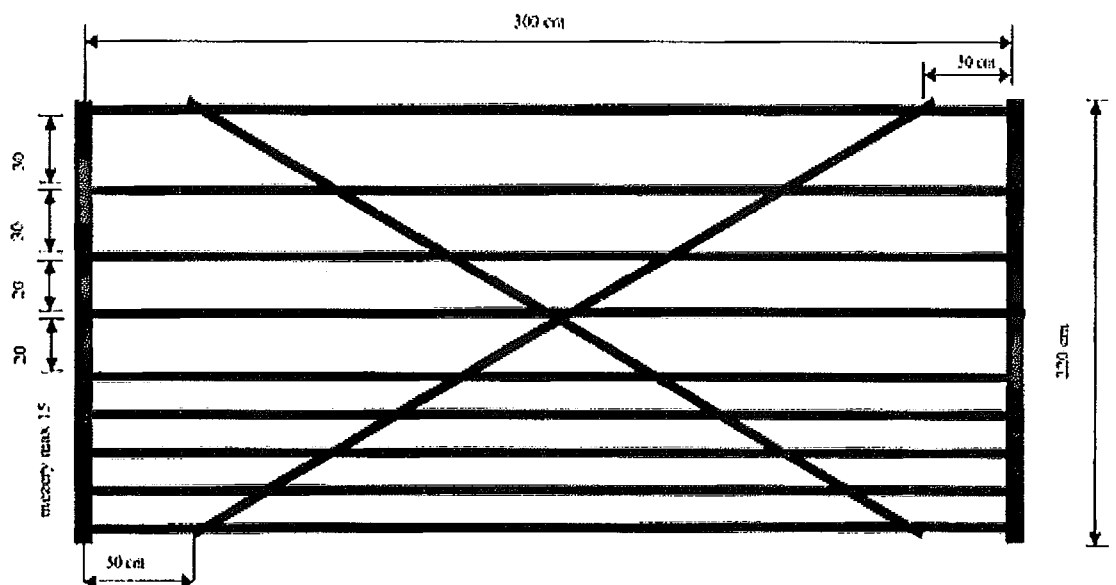

PŘÍLOHA č. P6 ŘADIČ VÝKONŮ PĚSTEBNÍCH ČINNOSTÍ

V projektech a při vykazování skutečnosti budou použity neagregované výkony PČ.

V tabulce jsou uvedeny základní podvýkony PČ a jejich rozdělení dle agregovaných cenových kódů. Lesní správa může pro potřebu vykazování výroby a v projektech použít i nadstavbový výkon na pátém místě kódu s jiným číslem než 1.

Agregované cenové kódy vysoutěžené s cenotvornou jednotkou "hod" (hodinové sazby) budou použity pro kalkulaci nákladů, které budou vykázány v jednotkách "Kč" na výkonech s předposledním číslem 9 (xxx9x) jako ostatní práce příslušné ke konkrétnímu výkonu.

Číslo (agreg. kód)	Název (agregace)	Cenotvorná jednotka	Číslo (agreg. kód)	Název (projekt)	Cenotvorná jednotka
11010	Úklid a pálení klestu - jehličnatého + listnatého	m3	11011	Úklid a pálení klestu - jehličnatého + listnatého	m3
11020	Úklid a pálení klestu - jehličnatého	m3	11021	Úklid a pálení klestu - jehličnatého	m3
11030	Úklid a pálení klestu - listnatého	m3	11031	Úklid a pálení klestu - listnatého	m3
11110	Úklid klestu (bez pálení) - ručně i mech. - jehl.+list.	m3	11111	Úklid klestu (bez pálení) - ručně - jehl.+list.	m3
			11141	Úklid klestu (bez pálení) - mechan.- jehl.+list.	m3
11120	Úklid klestu (bez pálení) - ručně i mech. - jehličnatého	m3	11121	Úklid klestu (bez pálení) - ručně - jehličnatého	m3
			11151	Úklid klestu (bez pálení) - mechanizovaně - jehl.	m3
11130	Úklid klestu (bez pálení) - ručně i mech. - listnatého	m3	11131	Úklid klestu (bez pálení) - ručně - listnatého	m3
			11161	Úklid klestu (bez pálení) - mechanizovaně - list.	m3
11170	Úklid klestu (bez pálení) ručně po mech.vyvážení klestu	m3	11171	Úklid klestu (bez pálení) ručně po mech.vyvážení klestu	m3
11210	Pálení sneseného klestu - jehličn. + listnat.	m3	11211	Pálení sneseného klestu - jehličn. + listnat.	m3
11220	Pálení sneseného klestu - jehličnatého	m3	11221	Pálení sneseného klestu - jehličnatého	m3
11230	Pálení sneseného klestu - listnatého	m3	11231	Pálení sneseného klestu - listnatého	m3
11310	Štěpkování klestu - s rozmetáním štěpky	m3	11311	Štěpkování klestu - s rozmetáním štěpky	m3
11320	Štěpkování klestu - bez rozmetání štěpky	m3	11321	Štěpkování klestu - bez rozmetání štěpky	m3
11330	Štěp. klestu sneseného do hromad - s rozmet. štěp.	m3	11331	Štěp. klestu sneseného do hromad - s rozmet. štěp.	m3
11340	Štěp. klestu sneseného do hromad - bez rozmet. št.	m3	11341	Štěp. klestu sneseného do hromad - bez rozmet. št.	m3
11410	Drcení klestu	m3	11411	Drcení klestu	m3
11580	Vyklizování ploch po těžbě jinak	m3	11581	Vyklizování ploch po těžbě jinak	m3
11610	Dočišťování ploch po těžbě	ha	11611	Dočišťování ploch po těžbě	ha
12010	Příprava půdy na holině - ruč + mech. v ploškách	1000 ks	12011	Příprava půdy na holině - ručně v ploškách	1000 ks
			12031	Příprava půdy na holině - mechanizovaně v ploškách	1000 ks
12020	Příprava půdy na holině - ruč + mech. v pruzích	ha	12021	Příprava půdy na holině - ručně v pruzích	ha
			12041	Příprava půdy na holině - mechanizovaně v pruzích	ha
12050	Příprava půdy na holině - mech. celoplošně	ha	12051	Příprava půdy na holině - mechanizovaně celoplošně	ha
12052	Příprava půdy na holině - mech. celoplošně	ha	12051	Příprava půdy na holině - mechanizovaně celoplošně	ha
12060	Příprava půdy na holině - chem. v pruzích	ha	12061	Příprava půdy na holině - chemicky v pruzích	ha
12070	Příprava půdy na holině - chem. celoplošně	ha	12071	Příprava půdy na holině - chemicky celoplošně	ha
			12081	Příprava půdy na holině - chemicky	ha

				celoplošně	
12110	Příprava půdy pod porostem - ruč + mech. v ploškách	1000 ks	12111	Příprava půdy pod porostem-ručně v ploškách	1000 ks
			12131	Příprava půdy pod porostem-mechanizov. v ploškách	1000 ks
12120	Příprava půdy pod porostem - ruč + mech. v pruzích	ha	12121	Příprava půdy pod porostem-ručně v pruzích	ha
			12141	Příprava půdy pod porostem-mechanizovaně v pruzích	ha
12150	Příprava půdy pod porostem - mech. celoplošně	ha	12151	Příprava půdy pod porostem - mechanizovaně celoplošně	ha
12160	Příprava půdy pod porostem - chem. v pruzích	ha	12161	Příprava půdy pod porostem-chemicky v pruzích	ha
12170	Příprava půdy pod porostem - chem. celoplošně	ha	12171	Příprava půdy pod porostem-chemicky celoplošně	ha
			12181	Příprava půdy pod porostem-chemicky celoplošně	ha
12510	Příprava půdy pro zales. melioracemi	km	12511	Příprava půdy pro zalesňování melioracemi	km
14010	Síje a podsíje do připravené půdy - bodově	ha	14011	První síje do připravené půdy - bodově	ha
			14211	Opakovaná síje do připravené půdy - bodově	ha
			15011	První podsíje do připravené půdy - bodově	ha
			15211	Opakovaná podsíje do připravené půdy - bodově	ha
14020	Síje a podsíje do připravené půdy - v ploškách	ha	14021	První síje do připravené půdy - v ploškách	ha
			14221	Opakovaná síje do připravené půdy - v ploškách	ha
			15021	První podsíje do připravené půdy - v ploškách	ha
			15221	Opakovaná podsíje do připravené půdy - v ploškách	ha
14030	Síje a podsíje do připravené půdy - v pruzích	ha	14031	První síje do připravené půdy - v řádcích	ha
			14041	První síje do připravené půdy - v pruzích	ha
			14231	Opakovaná síje do připravené půdy - v řádcích	ha
			14241	Opakovaná síje do připravené půdy - v pruzích	ha
			15031	První podsíje do připravené půdy - v řádcích	ha
			15041	První podsíje do připravené půdy - v pruzích	ha
			15231	Opakovaná podsíje do připravené půdy - v řádcích	ha
			15241	Opakovaná podsíje do připravené půdy - v pruzích	ha
14050	Síje a podsíje do připravené půdy - celoplošně	ha	14051	První síje do připravené půdy - celoplošně	ha
			14251	Opakovaná síje do připravené půdy - celoplošně	ha
			15051	První podsíje do připravené půdy - celoplošně	ha
			15251	Opakovaná podsíje do připravené půdy - celoplošně	ha
14080	Síje a podsíje do připravené půdy - jinak	ha	14081	První síje do připravené půdy - celoplošně	ha
			14281	Opakovaná síje do připravené půdy - celoplošně	ha
			15081	První podsíje do připravené půdy - celoplošně	ha
			15281	Opakovaná podsíje do připravené půdy - celoplošně	ha
14110	Síje a podsíje do nepřipravené půdy - bodově	ha	14111	První síje do nepřipravené půdy - bodově	ha

			14311	Opakovaná síje do nepřipravené půdy – bodově	ha
			15111	První podsíje do nepřipravené půdy – bodově	ha
			15311	Opakovaná podsíje do nepřipravené půdy – bodově	ha
14120	Síje a podsíje do nepřipravené půdy - v ploškách	ha	14121	První síje do nepřipravené půdy - v ploškách	ha
			14321	Opakovaná síje do nepřipravené půdy - v ploškách	ha
			15121	První podsíje do nepřipravené půdy - v ploškách	ha
			15321	Opakovaná podsíje do nepřipravené půdy - v plošk.	ha
14130	Síje a podsíje do nepřipravené půdy - v pruzích	ha	14131	První síje do nepřipravené půdy - v řádcích	ha
			14141	První síje do nepřipravené půdy - v pruzích	ha
			14331	Opakovaná síje do nepřipravené půdy - v řádcích	ha
			14341	Opakovaná síje do nepřipravené půdy - v pruzích	ha
			15131	První podsíje do nepřipravené půdy - v řádcích	ha
			15141	První podsíje do nepřipravené půdy - v pruzích	ha
			15331	Opakovaná podsíje do nepřipravené půdy - v řádcích	ha
			15341	Opakovaná podsíje do nepřipravené půdy - v pruzích	ha
14150	Síje a podsíje do nepřipravené půdy - celoplošně	ha	14151	První síje do nepřipravené půdy – celoplošně	ha
			14351	Opakovaná síje do nepřipravené půdy – celoplošně	ha
			15151	První podsíje do nepřipravené půdy – celoplošně	ha
			15351	Opakovaná podsíje do nepřipravené půdy- celoplošně	ha
14180	Síje a podsíje do nepřipravené půdy - jinak	ha	14181	První síje do připravené půdy – celoplošně	ha
			14381	Opakovaná síje do připravené půdy – celoplošně	ha
			15181	První podsíje do připravené půdy – celoplošně	ha
			15381	Opakovaná podsíje do připravené půdy – celoplošně	ha
16010	Sadba a podsadba do připravené půdy - ruční + mech. - jamková	1000 ks	16011	První sadba do připravené půdy - ruční – jamková	1000 ks
			16111	První sadba do přípr.půdy- mechanizovaná-jamková	1000 ks
			17011	První podsadba do přípr.půdy-ruční-jamková	1000 ks
			17111	První podsadba do přípr.půdy-mechan.-jamková	1000 ks
16410	Opak. sadba a podsadba do připravené půdy - ruční + mech. - jamková	1000 ks.	16411	Opakovaná sadba do příprav.půdy-ruční-jamková	1000 ks
			16511	Opakovaná sadba do přípr.půdy-mechan.-jamková	1000 ks
			17411	Opak. podsadba do přípr.půdy-ruční-jamková	1000 ks
			17511	Opak. podsadba do přípr.půdy-mechan.-jamková	1000 ks
16020	Sadba a podsadba do připravené půdy - ruční + mech. - štěrbínová	1000 ks	16021	První sadba do připravené půdy - ruční- štěrbínov	1000 ks
			16121	První sadba do přípr.půdy- mechanizovaná-štěrbínová	1000 ks
			17021	První podsadba do přípr.půdy-ruční-štěrbínová	1000 ks

16420	Opak. sadba a podsadba do připravené půdy - ruční + mech. - štěrbínová	1000 ks	16421	Opakovaná sadba do připrav.půdy-ruční-štěrbínová	1000 ks
			16521	Opakovaná sadba do přípr.půdy-mechan.-štěrbínová	1000 ks
			17421	Opak. podsadba do přípr.půdy-ruční-štěrbínová	1000 ks
16030	Sadba a podsadba do připravené půdy - ruční + mech. - kopečková	1000 ks	16031	První sadba do připravené půdy - ruční - kopečková	1000 ks
			17031	První podsadba do přípr.půdy-ruční-kopečková	1000 ks
16430	Opak. sadba a podsadba do připravené půdy - ruční + mech. - kopečková	1000 ks	16431	Opakovaná sadba do připrav.půdy-ruční-kopečková	1000 ks
			17431	Opak. podsadba do přípr.půdy-ruční-kopečková	1000 ks
16040	Sadba a podsadba do připravené půdy - ruční + mech. - dutý rýč	1000 ks	16041	První sadba do připravené půdy - ruční - dutý rýč	1000 ks
			17041	První podsadba do přípr.půdy-ruční-dutý rýč	1000 ks
16440	Opak. sadba a podsadba do připravené půdy - ruční + mech. - dutý rýč	1000 ks	16441	Opakovaná sadba do připrav.půdy-ruční-dutý rýč	1000 ks
			17441	Opak. podsadba do přípr.půdy-ruční-dutý rýč	1000 ks
			16081	První sadba do připravené půdy - ruční - jiná	1000 ks
16080	Sadba a podsadba do připravené půdy - ruční + mech. - jiná	1000 ks	16181	První sadba do přípr.půdy-mechanizovaná-jiná	1000 ks
			17081	První podsadba do přípr.půdy-ruční-jiná	1000 ks
			17181	První podsadba do přípr.půdy-mechan.-jiná	1000 ks
			16481	Opakovaná sadba do připrav.půdy-ruční-jiná	1000 ks
16480	Opak. sadba a podsadba do připravené půdy - ruční + mech. - jiná	1000 ks	16581	Opakovaná sadba do přípr.půdy-mechan.-jiná	1000 ks
			17481	Opak. podsadba do přípr.půdy-ruční-jiná	1000 ks
			17581	Opak. podsadba do přípr.půdy-mechan.-jiná	1000 ks
			16211	První sadba do nepřipravené půdy-ruční-jamková	1000 ks
			16311	První sadba do nepřip.půdy-mechan.-jamková	1000 ks
16210	Sadba a podsadba do nepřipravené půdy - ruční + mech. - jamková	1000 ks	17211	První podsadba do nepřipr.půdy-ruční-jamková	1000 ks
			17311	První podsadba do nepřip.půdy-mechan.-jamková	1000 ks
			16611	Opakovaná sadba do nepřip.půdy-ruční-jamková	1000 ks
			16711	Opakovaná sadba do nepřip.půdy-mechan.-jamková	1000 ks
			17611	Opak. podsadba do nepřipr.půdy-ruční-jamková	1000 ks
16610	Opak. sadba a podsadba do nepřipravené půdy - ruční + mech. - jamková	1000 ks	17711	Opak. podsadba do nepřip.půdy-mechan.-jamková	1000 ks
			16221	První sadba do nepřipravené půdy-ruční-štěrbínová	1000 ks
			16321	První sadba do nepřip.půdy-mechan.-štěrbínová	1000 ks
			17221	První podsadba do nepřipr.půdy-ruční-štěrbínová	1000 ks
16220	Sadba a podsadba do nepřipravené půdy - ruční + mech. - štěrbínová	1000 ks	16621	Opakovaná sadba do nepřip.půdy-ruční-štěrbínová	1000 ks
			16721	Opakovaná sadba do nepřip.půdy-mechan.-štěrbínová	1000 ks
			17621	Opak. podsadba do nepřipr.půdy-ruční-štěrbínová	1000 ks
16620	Opak. sadba a podsadba do nepřipravené půdy - ruční + mech. - štěrbínová	1000 ks	16231	První sadba do nepřipravené půdy-ruční-kopečková	1000 ks
			16230	Sadba a podsadba do nepřipravené půdy - ruční + mech. - kopečková	1000 ks
			16231	První sadba do nepřipravené půdy-ruční-kopečková	1000 ks

16630	Opak. sadba a podsadba do nepřipravené půdy - ruční + mech. - kopečková	1000 ks	17231	První podsadba do nepřipr.půdy-ruční-kopečková	1000 ks
			16631	Opakovaná sadba do nepř.půdy-ruční-kopečková	1000 ks
			17631	Opak. podsadba do nepřipr.půdy-ruční-kopečková	1000 ks
16240	Sadba a podsadba do nepřipravené půdy - ruční + mech. - dutý rýč	1000 ks	16241	První sadba do nepřipravené půdy-ruční-dutý rýč	1000 ks
			17241	První podsadba do nepřipr.půdy-ruční-dutý rýč	1000 ks
16640	Opak. sadba a podsadba do nepřipravené půdy - ruční + mech. - dutý rýč	1000 ks	16641	Opakovaná sadba do nepř.půdy-ruční-dutý rýč	1000 ks
			17641	Opak. podsadba do nepřipr.půdy-ruční-dutý rýč	1000 ks
16280	Sadba a podsadba do nepřipravené půdy - ruční + mech. - jiná	1000 ks	16281	První sadba do nepřipravené půdy-ruční-jiná	1000 ks
			16381	První sadba do nepřip.půdy-mechan.-jiná	1000 ks
			17281	První podsadba do nepřipr.-ruční-jiná	1000 ks
			17381	První podsadba do nepřip.půdy-mechan.-jiná	1000 ks
16680	Opak. sadba a podsadba do nepřipravené půdy - ruční + mech. - jiná	1000 ks	16681	Opakovaná sadba do nepř.půdy-ruční-jiná	1000 ks
			16781	Opakovaná sadba do nepř.půdy-mechan.-jiná	1000 ks
			17681	Opak. podsadba do nepřipr.půdy-ruční-jiná	1000 ks
			17781	Opak. podsadba do nepřip.půdy-mechan.-jiná	1000 ks
16810	Zakládání semenných porostů sadbou - opakované	1000 ks	16811	Zakládání semenných porostů sadbou - opakované	1000 ks
16900	Doplňování MZD	1000 ks	16901	Doplňování MZD	1000 ks
21010	Ošetřování MLP kypřením půdy - ručně + mech	ha	21011	Ošetřování MLP kypřením půdy - ručně	ha
			21021	Ošetřování MLP kypřením půdy - mechanizovaně	ha
21110	Ošetřování MLP jinak	ha	21111	Ošetřování MLP jinak	ha
22010	Oplocenky z nov.mat.-drátěné-Drátěná 150/3	km	22011	Oplocenky z nov.mat.-drátěné-Drátěná 150/3	km
22020	Oplocenky z nov.mat.-drátěné-Polozáv.150/3	km	22021	Oplocenky z nov.mat.-drátěné-Polozáv.150/3	km
22030	Oplocenky z nov.mat.-drátěné-Závěsná 150/3	km	22031	Oplocenky z nov.mat.-drátěné-Závěsná 150/3	km
22040	Oplocenky z nov.mat.-drátěná-Drátěná 220/4	km	22041	Oplocenky z nov.mat.-drátěná-Drátěná 220/4	km
22050	Oplocenky z nov.mat.-drátěná- jiná	km	22051	Oplocenky z nov.mat.-drátěná-jiná	km
22060	Oplocenky z nov.mat.-drátěná-Horská 220/3,5	km	22061	Oplocenky z nov.mat.-drátěná-Horská 220/3,5	km
22110	Oplocenky z nov.mat.-dřevěné-Koliba 150/3	km	22111	Oplocenky z nov.mat.-dřevěné-Koliba 150/3	km
22120	Oplocenky z nov.mat.-dřevěné-Pacov 150/3	km	22121	Oplocenky z nov.mat.-dřevěné-Pacov 150/3	km
22130	Oplocenky z nov.mat.-dřevěné-Koliba vysoké 220/3	km	22131	Oplocenky z nov.mat.-dřevěné-Koliba vysoké 220/3	km
22140	Oplocenky z nov.mat.-dřevěné-Horská 220/4	km	22141	Oplocenky z nov.mat.-dřevěné-Horská 220/4	km
22150	Oplocenky z nov.mat.-dřevěné-Horská úzká 220/3	km	22151	Oplocenky z nov.mat.-dřevěné-Horská úzká 220/3	km
22160	Oplocenky z nov.mat.-dřevěné- jiná	km	22161	Oplocenky z nov.mat.-dřevěné-jiná	km
22210	Rozebírání a likvid. oplocenek-drátěné-do 180 cm včetně	km	22211	Rozeb. a likvid.oploc.-drátěné-do 180 cm včetně	km
22220	Rozebírání a likvid. oplocenek-drátěné-nad 180 cm	km	22221	Rozebírání a likvidace oploc.-drátěné-nad 180 cm	km
22310	Rozebírání a likvid. oplocenek-dřevěné-do 180 cm včetně	km	22311	Rozeb. a likvid. oploc.-dřevěné-do 180 cm včetně	km
22320	Rozebírání a likvid. oplocenek-dřevěné-nad 180 cm	km	22321	Rozebírání a likvidace oploc.-dřevěné-nad 180 cm	km
22410	Oplocov. z použ.mater.-drátěné-do 180 cm	km	22411	Oplocov. z použ.mater.-drátěné-do 180 cm	km

	včetně			cm včetně	
22420	Oplocov. z použ.mater.-drátěné-nad 180 cm	km	22421	Oplocov. z použ.mater.-drátěné-nad 180 cm	km
22510	Oplocov. z použ.mater.-dřevěné-do 180 cm včetně	km	22511	Oplocov. z použ.mater.-dřevěné-do 180 cm včetně	km
22520	Oplocov. z použ.mater.-dřevěné-nad 180 cm	km	22521	Oplocov. z použ.mater.-dřevěné-nad 180 cm	km
22610	Zřizování oplocenek v oborách	km	22611	Zřizování oplocenek v oborách	km
22710	Zřizování oplocenek - doplnění ráhen	km	22711	Zřizování oplocenek - doplnění ráhen	km
22720	Zřizování oplocenek - doplnění vodícího drátu	km	22721	Zřizování oplocenek - doplnění vodícího drátu	km
22980	Údržba a opravy oplocenek	km	22981	Údržba a opravy oplocenek	km
23010	Kontrolní a srovnávací plochy-zřizování	ks	23011	Kontrolní a srovnávací plochy-zřizování	ks
23020	Kontrolní a srovnávací plochy-rozebírání	ks	23021	Kontrolní a srovnávací plochy-rozebírání	ks
23110	Nátěr nebo postřik kultur repelenty-letní	1000 ks	23111	Nátěry kultur repelenty-letní	1000 ks
			23131	Postřiky kultur repelenty-letní	1000 ks
23120	Nátěr nebo postřik kultur repelenty-zimní	1000 ks	23121	Nátěry kultur repelenty-zimní	1000 ks
			23141	Postřiky kultur repelenty-zimní	1000 ks
			23181	Nátěry kultur repelenty-zimní	1000 ks
23150	Ochrana náletů repelenty-letní	ha	23151	Ochrana náletů repelenty-letní	ha
23160	Ochrana náletů repelenty-zimní	ha	23161	Ochrana náletů repelenty-zimní	ha
23210	Mechanická ochrana vrcholu	1000 ks	23211	Mechanická ochrana vrcholu	1000 ks
23310	Individuální ochrana - tubusové chrániče	1000 ks	23311	Individuální ochrana	1000 ks
23312	Individuální ochrana - opakované použití chráničů	1000 ks	23312	Individuální ochrana	1000 ks
23320	Individuální ochrana - opichy	1000 ks	23321	Individuální ochrana	1000 ks
23330	Individuální ochrana - oplůtky	1000 ks	23331	Individuální ochrana	1000 ks
23332	Individuální ochrana - opakované použití pletiva	1000 ks	23332	Individuální ochrana	1000 ks
23340	Individuální ochrana - rozsocha	1000 ks	23341	Individuální ochrana	1000 ks
23370	Individuální ochrana - oprava	1000 ks	23371	Individuální ochrana - oprava	1000 ks
23380	Individuální ochrana - odstranění a likvidace	1000 ks	23381	Individuální ochrana - odstranění a likvidace	1000 ks
23510	Ochrana proti černé zvěři	1000 ks	23511	Ochrana proti černé zvěři	1000 ks
23610	Oplůtky v oborách	ks	23611	Oplůtky v oborách	ks
23620	Opravy oplůtků	ks	23621	Opravy oplůtků	ks
23710	Nátěr nebo postřik repelenty-letní-sazenice před výsadbou	1000 ks	23711	Nátěr nebo postřik repelenty-letní-sazenice před výsadbou	1000 ks
23720	Nátěr nebo postřik repelenty-zimní-sazenice před výsadbou	1000 ks	23721	Nátěr nebo postřik repelenty-zimní-sazenice před výsadbou	1000 ks
24010	Ožínání - ručně + mech. - v ploškách	1000 ks	24011	Ožínání - ručně - v ploškách	1000 ks
			24111	Ožínání - mechanizovaně - v ploškách	1000 ks
24020	Ožínání - ručně + mech. - v pruzích	ha	24021	Ožínání - ručně - v pruzích	ha
			24121	Ožínání - mechanizovaně - v pruzích	ha
24030	Ožínání - ručně + mech. - celoplošně	ha	24031	Ožínání - ručně - celoplošně	ha
			24131	Ožínání - mechanizovaně - celoplošně	ha
24210	Ošlapávání kultur	ha	24211	Ošlapávání kultur	ha
24310	Mulčování	1000 ks	24311	Mulčování	1000 ks
24410	Chemická ochrana MLP proti buření - v ploškách	1000 ks	24411	Chemická ochrana MLP proti buření - v ploškách	1000 ks
24420	Chemická ochrana MLP proti buření - v pruzích	ha	24421	Chemická ochrana MLP proti buření - v pruzích	ha
			24461	Chemická ochrana MLP proti buření - v pruzích	ha
24430	Chemická ochrana MLP proti buření - celoplošně	ha	24431	Chemická ochrana MLP proti buření - celoplošně	ha
			24441	Chemická ochrana MLP proti buření - celoplošně	ha
			24451	Chemická ochrana MLP proti buření - celoplošně	ha
24510	Odstranění škodících dřevin - ručně + mech.	ha	24511	Odstranění škodících dřevin - ručně	ha
			24521	Odstranění škodících dřevin - mechanizovaně	ha
24530	Odstranění škodících dřevin - chemicky	ha	24531	Odstranění škodících dřevin - chemicky	ha

24540	Odstranění škodících dřevin - kombinovaně	ha	24541	Odstranění škodících dřevin - kombinovaně	ha
25010	Klikoroh borový - chemické ošetření kultury	1000 ks	25011	Klikoroh borový - chemické ošetření kultury	1000 ks
25020	Klikoroh borový - výroba a kladení pastí spolu s výměnou návnad	ks	25021	Klikoroh borový - výroba a kladení pastí spolu s výměnou návnad	ks
25110	Ochrana MLP proti ostatním hmyzím škůdcům	ha	25111	Ochrana MLP proti ostatním hmyzím škůdcům	ha
25210	Ošetření proti ponravám chrousta - při zalesnění	1000 ks	25211	Ošetření proti ponravám chrousta - při zalesnění	1000 ks
25220	Ošetření proti pomravám chrousta - dodatečné	1000 ks	25221	Ošetření proti pomravám chrousta - dodatečné	1000 ks
26010	Hlodavci - nátěry kultur repelenty	1000 ks	26011	Hlodavci - nátěry kultur repelenty	1000 ks
26020	Hlodavci - kladení návnad nebo pastí spolu s výměnou návnad	ks	26021	Hlodavci - kladení návnad nebo pastí spolu s výměnou návnad	ks
26110	Sypavka borová	ha	26111	Sypavka borová	ha
26210	Padlí dubové	ha	26211	Padlí dubové	ha
26410	Ostatní škůdci	ha	26411	Ostatní škůdci	ha
31010	Prostřihávky - jehličnaté i listnaté - ručně + mech.	ha	31011	Prostřihávky - jehličnaté+listnaté - ručně	ha
			31021	Prostřihávky - jehličnaté+listnaté - mechanizova	ha
			31111	Prostřihávky - jehličnaté - ručně	ha
			31121	Prostřihávky - jehličnaté - mechanizovaně	ha
			31211	Prostřihávky - listnaté - ručně	ha
			31221	Prostřihávky - listnaté - mechanizovaně	ha
31030	Prostřihávky - jehličnaté i listnaté - chemicky	ha	31031	Prostřihávky - jehličnaté+listnaté - chemicky	ha
			31131	Prostřihávky - jehličnaté - chemicky	ha
			31231	Prostřihávky - listnaté - chemicky	ha
31310	Prořezávky - jehlič. + list. - ručně + mech	ha	31311	Prořezávky - jehličnaté + listnaté - ručně	ha
			31321	Prořezávky - jehličnaté + listnaté - mechanizovaně	ha
31330	Prořezávky - jehlič. + list. - chem.	ha	31331	Prořezávky - jehličnaté + listnaté - chemicky	ha
31410	Prořezávky - jehličnaté - ručně + mech.	ha	31411	Prořezávky - jehličnaté - ručně	ha
			31421	Prořezávky - jehličnaté - mechanizovaně	ha
31430	Prořezávky - jehličnaté - chemicky	ha	31431	Prořezávky - jehličnaté - chemicky	ha
31510	Prořezávky - listnaté - ručně + mech.	ha	31511	Prořezávky - listnaté - ručně	ha
			31521	Prořezávky - listnaté - mechanizovaně	ha
			31531	Prořezávky - listnaté - chemicky	ha
31610	Rozčleňování porostů	km	31611	Rozčleňování porostů	km
32310	Zpřístupňování porostů řezem	ha	32311	Zpřístupňování porostů řezem	ha
32320	Zpřístupňování porostů hrázkováním ležícího dříví	ha	32321	Zpřístupňování porostů hrázkováním ležícího dříví	ha
32330	Zpřístupňování porostů řezem a hrázkováním	ha	32331	Zpřístupňování porostů řezem a hrázkováním	ha
35010	Vyvětňování předcházející ochraně	1000 ks	35011	Vyvětňování předcházející ochraně	1000 ks
35110	Ochrana kmenů repelenty - bodování	1000 ks	35111	Ochrana kmenů repelenty - bodování	1000 ks
35120	Ochrana kmenů repelenty - pruhy	1000 ks	35121	Ochrana kmenů repelenty - pruhy	1000 ks
35130	Ochrana kmenů repelenty - celoploš. nátěr kmene	1000 ks	35131	Ochrana kmenů repelenty - celoploš. nátěr kmene	1000 ks
35210	Zrašňování kůry	1000 ks	35211	Zrašňování kůry	1000 ks
35310	Ovazování klestem	1000 ks	35311	Ovazování klestem	1000 ks
35320	Ovazování jiným materiálem	1000 ks	35321	Ovazování jiným materiálem	1000 ks
35330	Odstranění ovazu + jeho likvidace	1000 ks	35331	Odstranění ovazu + jeho likvidace	1000 ks
36010	Lapače na kůrovce - instalace	ks	36011	Lapače na kůrovce - instalace	ks
36030	Otrávené lapáky - instalace	ks	36031	Otrávené lapáky - instalace	ks
36032	Otrávené lapáky - stojící lapák	ks	36032	Otrávené lapáky - stojící lapák	ks
36033	Otrávené lapáky - výr. a instal. trojnožky	ks	36033	Otrávené lapáky - výr. a instal. trojnožky	ks
36110	Lapáky - kladení - SM	ks	36111	Lapáky - kladení - SM	ks
36112	Lapáky - kladení - ve větvích	ks	36112	Lapáky - kladení - ve větvích	ks

36120	Lapáky - kladení - BO	ks	36121	Lapáky - kladení - BO	ks
36130	Lapáky - kladení - ostatní dřeviny	ks	36131	Lapáky - kladení - ostatní dřeviny	ks
36140	Lapáky - asanace - SM odkorněním	m3	36141	Lapáky - asanace - SM odkorněním	m3
36150	Lapáky - asanace - BO odkorněním	m3	36151	Lapáky - asanace - BO odkorněním	m3
36160	Lapáky - asanace všech dřevin chemicky	m3	36161	Lapáky - asanace všech dřevin chemicky	m3
36170	Otrávené lapáky-opak. chem. ošetření	ks	36171	Otrávené lapáky-opak. chem. ošetření	ks
36210	Instalace návnad na stojící stromy	1000 ks	36211	Instalace návnad na stojící stromy	1000 ks
36320	Asanace kůrovcového dříví - SM - mechanická	m3	36321	Asanace kůrovcového dříví - SM - mechanická	m3
36330	Asanace kůrovcového dříví - chemická	m3	36331	Asanace kůrovcového dříví - SM - chemická	m3
			36361	Asanace kůrovcového dříví - BO - chemická	m3
36340	Asanace kůrovcového dříví - SM - kombinovaná	m3	36341	Asanace kůrovcového dříví - SM - kombinovaná	m3
36345	Asanace kůrovcového dříví - SM - insekticidní sítě	m3	36345	Asanace kůrovcového dříví - SM - insekticidní sítě	m3
36346	Asanace kůrovcového dříví - SM - opakované použití insekticidní sítě	m3	36346	Asanace kůrovcového dříví - SM - opakované použití insekticidní sítě	m3
36350	Asanace kůrovcového dříví - BO - mechanická	m3	36351	Asanace kůrovcového dříví - BO - mechanická	m3
36370	Asanace kůrovcového dříví - BO - kombinovaná	m3	36371	Asanace kůrovcového dříví - BO - kombinovaná	m3
36380	Asanace kůrovcového dříví - jiné dřeviny	m3	36381	Asanace kůrovcového dříví - jiné dřeviny	m3
36420	Asanace kůrovcem ohroženého dříví-SM-mechanická	m3	36421	Asanace kůrovcem ohroženého dříví-SM- mechanická	m3
36430	Asanace kůrovcem ohroženého dříví - chemická	m3	36431	Asanace kůrovcem ohroženého dříví-SM- chemická	m3
			36461	Asanace kůrovcem ohroženého dříví-BO- chemická	m3
36440	Asanace kůrovcem ohroženého dříví-SM-kombinovaná	m3	36441	Asanace kůrovcem ohroženého dříví-SM- kombinovaná	m3
36450	Asanace kůrovcem ohroženého dříví-BO-mechanická	m3	36451	Asanace kůrovcem ohroženého dříví-BO- mechanická	m3
36470	Asanace kůrovcem ohroženého dříví-BO-kombinovaná	m3	36471	Asanace kůrovcem ohroženého dříví-BO- kombinovaná	m3
36480	Asanace kůrovcem ohroženého dříví - jiné dřeviny	m3	36481	Asanace kůrovcem ohroženého dříví - jiné dřeviny	m3
36510	Asanace těžebního odpadu	m3	36511	Asanace těžebního odpadu	m3
36520	Asanace skládek	m2	36521	Asanace skládek	m2
36530	Asanace mlazín(tyčk.) napad.kůrovci - ručně i mech - pálením	ha	36531	Asanace mlazín(tyčk.) napad.kůrovci-ručně-pálením	ha
			36561	Asanace mlazín(tyčk.)napad.kůr.mechaniz.- pálením	ha
36540	Asanace mlazín(tyčk.) napad.kůrovci - ručně i mech - chemicky	ha	36541	Asanace mlazín(tyčk.) napad.kůrovci-ručně-chemicky	ha
			36571	Asanace mlazín(tyčk.)napad.kůr.mechaniz.- chemicky	ha
36550	Asanace mlazín(tyčk.) napad.kůr. - ručně i mech - drcením,štěp	ha	36551	Asanace mlazín(tyčk.)napad.kůr.- ručně-drcením,štěp	ha
			36581	Asanace mlazín(tyčk.)napad.kůr.mech.- drcením,štěp.	ha
42110	Oklest a ořez - do 2,5 m včetně	1000 ks	42111	Oklest - do 2,5 m včetně	1000 ks
			42011	Ořez - do 2,5 m	1000 ks
42120	Oklest a ořez - do 5 m včetně	1000 ks	42121	Oklest - do 5 m včetně	1000 ks
			42021	Ořez - do 5 m	1000 ks
42130	Oklest a ořez - nad 5 m	1000 ks	42131	Oklest - nad 5 m	1000 ks
			42031	Ořez - nad 5 m	1000 ks
43010	Celoplošná likvidace odumřelých dřevin	ha	43011	Celoplošná likvidace odumřelých dřevin	ha
43020	Rekonstr.por.náhradních dřev. v imisních oblastech	ha	43021	Rekonstr.por.náhradních dřev. v imisních oblastech	ha
			43031	Rekonstr.por.náhradních dřev. v	ha

				imisiálních oblastech	
43040	Rekonstrukce porostů – výřez + hrážkování	ha	43041	Rekonstrukce porostů – výřez + hrážkování	ha
43050	Rekonstrukce porostů – výřez + vyvezení hmoty	ha	43051	Rekonstrukce porostů – výřez + vyvezení hmoty	ha
43060	Rekonstrukce porostů – štěpkování	ha	43061	Rekonstrukce porostů – štěpkování	ha
43070	Rekonstrukce porostů – shrnování valů	ha	43071	Rekonstrukce porostů – shrnování valů	ha
43080	Rekonstrukce ostatní	ha	43081	Rekonstrukce ostatní	ha
43110	Rekonstrukce porostů – kroužkování	1000 ks	43111	Rekonstrukce porostů – kroužkování	1000 ks
43120	Rekonstrukce porostů – hyposekerka	1000 ks	43121	Rekonstrukce porostů – hyposekerka	1000 ks
58110	Ruční práce	hod	58111	Ruční práce	hod
58120	Práce s JMP	hod	58121	Práce s JMP	hod
58130	Práce s traktorem	hod	58131	Práce s traktorem	hod
58140	Práce s křovinořezem	hod	58141	Práce s křovinořezem	hod
58150	Práce s koněm	hod	58151	Práce s koněm	hod
58160	Práce se zádovým postřikovačem	hod	58161	Práce se zádovým postřikovačem	hod
58410	Údržba rozdělovací sítě a majetkových hranic	km	58411	Údržba rozdělovací sítě a majetkových hranic	km
58420	Údržba rozdělovací sítě a majetkových hranic - chemicky	km	58421	Údržba rozdělovací sítě a majetkových hranic - chemicky	km
58710	Zalévání sazenic	m3	58711	Zalévání sazenic	m3

PŘÍLOHA č. T2 PODROBNÉ PODMÍNKY PROVÁDĚNÍ TĚŽEBNÍCH ČINNOSTÍ

I. Těžba dříví

- 1) Stromy označující hranici úmyslných sečí a označené stěny plošných kalamitních těžeb nesmí být těženy.
- 2) Ve výchovných těžbách, clonných sečích, jednotlivém výběru a rozptýlených nahodilých těžbách budou vytěženy všechny k těžbě vyznačené stromy.
- 3) Výchovné těžby v porostech do 40 let jsou prováděny v projektovaném rozsahu (ha).
- 4) Těžba jehličnatého dříví musí být prováděna tak, aby bylo zpracováno veškeré Hroubí. Dříví nesplňující parametry hroubí musí být zkráceno na sekce kratší než 2 m. Těžební zbytky a štěpiny opracované, tj. odvětvené, nejsou předmětem příjmu dříví, jsou-li kratší než 2 m.
- 5) Těžba listnatého dříví musí být prováděna tak, aby bylo zpracováno veškeré dříví silnější než 10 cm na slabším konci. Ostatní dříví musí být zkráceno na sekce kratší než 2 m. Těžební zbytky, a štěpiny opracované, tj. odvětvené, nejsou předmětem příjmu dříví, jsou-li kratší než 2 m.
- 6) Odstraňování zavěšených stromů a uvolňování zakácených cest 1. a 2. třídy a lesních svážnic (ČSN 736108 z června 2016), resp. 1. až 3. třídy (ČSN 736108 z února 1996), značených turistických a jiných tras, stezek a pěšin, chodníků, příkopů a vodních toků je Smluvní partner povinen provádět neprodleně, nejpozději do konce pracovní směny.

II. Příjem a evidence dříví

- 1) Příjem dříví je prováděn na Lokalitě P, případně dle specifikace v Zadávacím listu v souladu s čl. VII. odst. 6 Smlouvy. Je-li Zadávacím listem zadán příjem dříví na lokalitě OM, je takový příjem dříví možný pouze po předchozím písemném souhlasu lesního správce Lesů ČR. Obstarání uvedeného souhlasu je záležitostí Smluvního partnera. V průběhu těžby nelze kombinovat příjem dříví na lokalitě P a lokalitě OM vč. stanovení objemu jednotlivého měřeného stromu, pokud není v Zadávacím listu stanoveno jinak.
- 2) Pro účely příjmu dříví a jeho evidence se měří veškeré dříví vyrobené dle čl. I. bodů 4) a 5) této Přílohy. Středová tloušťka se měří ve středu jmenovité délky. U tyčí se tloušťka měří ve vzdálenosti 1 m od silnějšího konce a délka jako nejkratší vzdálenost mezi oběma čely. Tyčemi se pro účely Smlouvy rozumí tyče dle jejich vymezení uvedeného v Doporučených pravidlech pro měření a třídění dříví v ČR.
- 3) Vytěžené dříví se měří podle Doporučených pravidel pro měření a třídění dříví v ČR s nadměrkem 2 %. U dříví od 8 m jmenovité délky (tj. 8 m včetně) se připouští nadměrek 2,5 %.
- 4) Zjišťování objemu dříví

Objem měřeného dříví bude stanoven vždy za užití pouze jedné metody (jednotlivě/hromadně) pro každý sortiment, nestanoví-li Zadávací list jinak.

- Jednotlivě /kusově/

a) Objem dříví se středním průměrem nad 20 cm včetně je zjišťován:

- u odkorněného dříví podle ČSN 480007 (Tabulky objemu kulatiny podle středové tloušťky),
- u dříví v kůře podle ČSN 480009 (Tabulky a polynomy pro výpočet objemu kulatiny podle středové tloušťky měřené v kůře, vydané MZe po dohodě s MP k 1. 1. 1995); u dřeviny modřín se použije tabulka pro borové oddenky.

- b) Objem dříví se středním průměrem do 19 cm je zjišťován podle předchozího bodu nebo podle „Souboru tabulek pro krychlení surového dříví v desetinách“, (doporučeno MZe, 1996), resp. podle Tabulek pro krychlení surového dříví v 0,1 m³, 2. upravené vydání ÚHÚL 1990 č.p. 164/ 90. V Porostech do 40 let včetně může být po vzájemné písemné dohodě tímto způsobem zjišťován objem veškerého dříví.
- c) Objem tyčí se podle ČSN 48 0050 odvozuje na základě tabulek - „Soubor tabulek pro krychlení surového dříví v desetinách“, (doporučeno MZe, 1996). Celý takto stanovený objem se považuje za objem Hroubí.
- Hromadně /rovnané dříví/
- d) objem rovnaného dříví se podle ČSN 48 0050 odvozuje na základě prostorové míry a převodních koeficientů uvedených v Příloze č. Z2 – Ostatní informace. Postup měření probíhá podle Doporučených pravidel pro měření a třídění dříví v ČR platných v okamžiku těžby.
- 5) Příjem dříví
- a) Příjem dříví pro Lesy ČR bude proveden na lokalitě P, pokud není specifikován v Zadávacím listu jinak v souladu s čl. VII. odst. 6 Smlouvy za ceny stanovené dle Přílohy č. D1 – Ceník dříví upravené dle ustanovení čl. XVI. odst. 3 a odst. 4 Smlouvy. Lokalita VM je pro účely příjmu dříví zařazena do lokality P.
- b) Příjem dříví na OM lze použít, pokud bude zadán v Zadávacím listu (v Zadávacím listu bude v takovém případě uvedeno: „Příjem OM – v hraních“) v souladu s čl. VII. odst. 6 Smlouvy v případě výroby dříví sortimentní metodou (výřezy o jmenovité délce max. 6 m) na Lokalitě P (harvestor, JMP). Hraně musí umožňovat následnou kontrolu objemu dříví na Číselník. Hraně musí být začeleny a jejich výška se měří zpravidla z obou stran, v hrani mohou být uloženy pouze výřezy o stejné jmenovité délce (vyjma hrani těžebních zbytků - užitkovatelného hroubí). V jedné hrani není přípustné uložení dříví z více porostních skupin.
- c) Do doby akceptace Číselníku Lesy ČR jsou další manipulace s dřívím a jeho odvoz nepřipustné. Okraje hrani musí být vždy denně po ukončení prací označeny značkovacími barvami, pouze stanoví-li tak Zadávací list.
- 6) Proudová metoda
- a) Ve výjimečných případech, kdy je z provozních důvodů nežádoucí nebo nemožné ponechání těženého dříví do akceptace Číselníku na Lokalitě P, popř. OM – z důvodu nutnosti ochrany existující přirozené obnovy, stanovištních podmínek, ochrany lesa a bezpečnosti práce je umožněno na základě žádosti Smluvního partnera a po předchozím písemném souhlasu lesního správce s prováděním těžby dříví proudovou metodou výroby.
- b) Proudovou metodou se rozumí těžba, odvětvení a případná částečná manipulace na Lokalitě P a následné přiblížení dříví na Lokalitu OM; zde je proveden příjem:
- Kusově tzn. změřen každý kus, adjustován a zapsán do Číselníku dle čl. II. bod 4) písm. a), b) této Přílohy.
 - Hromadně v hraních. Objem hrani bude stanoven dle čl. II. bod 4 písm. d) této Přílohy za předpokladu splnění podmínek pro příjem v hraních na OM dle čl. II. bodu 5) písm. b) této Přílohy. Po ukončení směny nesmí zůstat na Lokalitě OM neadjustované kusy, hraně. Odvoz dříví vyráběného touto metodou může být SP realizován po fyzické přejímce dříví a akceptaci Číselníku pracovníkem LČR. V Zadávacím listu bude uvedeno: „Příjem dříví proudová metoda“.
- 7) Příjem dříví dle výstupu měřicího systému harvestoru u harvestorových technologií.

- a) Použití výstupu měřicího systému harvestoru není přípustné u těch typů strojů, kde je z technického hlediska umožněna na výstupu nezachycená manipulace s údaji.
- b) Použití výstupu měřicího systému harvestoru je dále podmíněno předáním dat z měřicího zařízení harvestoru Lesům ČR a provedením kontrolního měření Lesy ČR, tj. porovnáním výstupu harvestoru s provedeným ručním měřením vždy při zahájení prací na daném revíru.
- c) Kontrolní měření se provádí proměřením délek, průměrů a objemu u nejméně 7 těžných stromů a zároveň minimálně 5 m³, u těžby +40 let 3 m³, u těžby -40 let 1 m³. Do průměrné hmotnosti v porostu 0,20 m³ dle předaných projektů Těžebních činností nebo Zadávacích listů bude kontrolováno nejméně 10 ks.
- d) Veškeré množství nspecifikovaných výřezů dříví uvedených na harvestorové sjetině bude započteno do Číselníku vyrobeného dříví.
- e) Dále provádí Lesy ČR namátkové kontrolní měření v nepravidelných intervalech stejným způsobem jako měření při zahájení prací na revíru. Namátkové měření musí být u každého harvestoru provedeno přibližně na každých 1000 m³ mýtní těžby, 600 m³ předmýtní těžby nad 40 let a 200 m³ předmýtní těžby do 40 let. Do kontrolního měření nesmí být zahrnovány jakékoliv extrémní stromy, které nemají v Porostu významnější zastoupení a zkreslily by výsledek kontrolního měření (např. okrajové stromy se silnou borkou). Měření je prováděno s přesností na 0,01 m³ dle ČSN 480009. U rozměrů, které nejsou podchyceny touto normou, budou použity objemy stanovené předem vzájemnou písemnou dohodou smluvních stran.
- f) Smluvní partner tímto není zbaven povinnosti provádět kalibraci měřicího zařízení harvestoru dle postupu daného výrobcem.
- g) Jestliže není výsledek srovnávacího měření v souladu s měřením harvestoru (přípustná tolerance $\pm 2\%$, přičemž je nepřipustný pravidelný jednosměrný rozdíl), provádí se příjem dřeva dále délek nebo měřením v hraních, případně měřením čepových tloušťek, nebo výjimečně jiným, písemně dohodnutým způsobem. Měření harvestoru nebude považováno za směrodatné od posledního kontrolního měření, které bylo provedeno s přípustnou tolerancí. Pokud bylo v takovém případě dříví již vyexpedováno, případně není možné provést jeho přeměření, je objem dříví zpracovaný v období mezi oběma kontrolními měřeními procenticky snížen nebo zvýšen o zjištěný rozdíl.

8) Adjustace dříví

- a) Čelo každého kusu měřeného jednotlivě musí být označeno délkou v m a průměrem v cm lesnickou křídou nebo číslovačkou.
- b) Dříví, jehož objem se zjišťuje podle bodu 4) písm. a) tohoto článku, musí být zřetelně označeno pořadovým číslem kusu vyraženým číslovačkou. V případě standardního příjmu dříví na lokalitě P lze označit pořadovým číslem pouze oddenkový výřez za podmínky zachování vizuální celistvosti kmene do kontroly revírníkem. Případně po dohodě s Lesy ČR lze označit toto dříví štítkem zhotoveným z materiálu, který si ponechá nezměněné vlastnosti v rozmezí teplot od $-30\text{ }^{\circ}\text{C}$ do $+80\text{ }^{\circ}\text{C}$.
 - Použití shodných pořadových čísel vyražených číslovačkou v průběhu jednoho roku na jednom revíru Lesů ČR není přípustné. Stejně tak není přípustná shoda pořadových čísel v roce u dříví gravitujícího ke stejné lesní cestě nebo lesní svážnici z různých revírů.
 - Použití shodných pořadových čísel výřezů v průběhu jednoho roku není přípustné
- c) Dříví, jehož objem se zjišťuje podle bodu 4) písm. b) tohoto článku, musí být zřetelně označeno hmotovým číslem číslovačkou. Za hmotové číslo se považuje buďto objem v desetínách podle „Souboru tabulek pro krychlení surového dříví v desetínách“, (doporučeno MZe, 1996), resp. podle "Tabulek pro krychlení surového dříví v 0,1 m³" 2.

upravené vydání ÚHÚL 1990 č.p. 164/90, nebo objem v setinách podle tabulek dle bodu 4) písm. a) tohoto článku.

- d) U tyčí musí být čelo každého kusu označeno lesnickou křídou nebo číslovačkou příslušnou třídou podle „Souboru tabulek pro krychlení surového dříví v desetinách“, (doporučeno MZe, 1996).
- e) Hráně rovnaného dříví musí být označeny pořadovým číslem, zřetelně vyraženým číslovačkou na čele jednoho povytaženého kusu nebo označeny barvou. Číslo hráně musí zajistit jednoznačnou identifikaci hráně v Číselníku (např. jedinečným pořadovým číslem), které se nesmí v rámci revíru a kalendářního roku opakovat. Příjem v hráních se provádí podle Doporučených pravidel pro měření a třídění dříví v ČR. Na hráni musí být označeny sekce a naměřené výšky jednotlivých sekcí v cm.

9) Průměrná hmotnatost

- a) Průměrnou hmotností se rozumí podíl evidovaného objemu Hroubí a oddenkových kusů za dřevinu ze sumáře Číselníku bez rozlišení CK matematicky zaokrouhlený na dvě desetinná místa, pokud není stanoveno Přílohou č. Z2 – Ostatní informace nebo dohodou smluvních stran jinak.
- b) Průměrná hmotnatost dříví těžného harvestory se stanoví předem písemnou dohodou odsouhlasenou KŘ Lesů ČR některým z těchto způsobů:
- odvozením z počtu kmenů vyznačených k těžbě v Porostech předávaných Projektem (počítadlo, svěřkovací manuál,...),
 - odvozením z porovnání celkového množství těžené hmoty a z počtu těžných kmenů v Porostu zjištěných na základě počtu těžných kmenů na zkusné ploše; v Porostech do 40 let minimálně 1 zkusná plocha o výměře 0,01 ha na 1 ha, v Porostech přes 40 let minimálně 1 zkusná plocha 0,02 ha na 1 ha,
 - metodou označování oddenkových kusů při těžbě harvestorem barvou (nástrík kácecí hlavicí apod.) a jejich evidencí v Číselníku,
 - metodou zjištění počtu vytěžených stromů spočítáním Pařezů,
 - využitím Průměrné hmotnatosti z LHP se zohledněním přírůstu,
 - jinou metodou, přičemž použití metody musí být podloženo srovnávacím měřením.

III. Číselník

- 1) Číselník je vyhotovován Smluvním partnerem pro každou těžnou porostní skupinu zvlášť a obsahuje tyto údaje:
- a) Označení Smluvního partnera, označení lesní správy Lesů ČR, revíru, porostní skupiny, zařazení do druhu těžeb dle zadání v Projektu nebo Zadávacím listu a objem.
- b) U dříví, jehož objem se zjišťuje podle čl. II. bodu 4) písm. a) této Přílohy, se uvedou oddenkové kusy, pořadové číslo, dřevina, délka, průměr, objem a ceníkový kód.
- c) Dříví, jehož objem se zjišťuje podle čl. II. bodu 4) písm. b) této Přílohy, bude evidováno podle dřevin a četnosti jednotlivých kusů v příslušných hmotových třídách s označením oddenkových kusů, uvedením objemu a zatříděním do ceníkových kódů. Pokud je přijímáno dříví hmotovým číslem v setinách, musí být Číselník zpracován pomocí datového záznamníku.
- d) Dříví charakteru tyčí, jehož objem je zjišťován podle čl. II. bodu 4) písm. c) této Přílohy, je měřeno a evidováno podle dřevin a četnosti jednotlivých kusů v příslušných třídách s uvedením objemu a zatříděním do ceníkových kódů.

- e) Rovnané dříví, jehož objem se zjišťuje podle čl. II. bodu 4) písm. d) této Přílohy, je evidováno podle dřevin a pořadových čísel hrání s uvedením objemu a zařazením do ceníkových kódů. Číselník musí obsahovat veškeré naměřené rozměry jednotlivých hrání (délka, šířka, výšky jednotlivých sekcí).
- 2) Číselník se vždy vyhotovuje jako písemný záznam s jedinečným evidenčním číslem, které se v rámci kalendářního roku a revíru nesmí opakovat, ve dvou vyhotoveních, z nichž originál obdrží Lesy ČR a kopii Smluvní partner.
 - 3) Každý Číselník včetně jeho sumáře u obou vyhotovení musí být opatřen, datem a čitelným podpisem osoby oprávněné jednat za Smluvního partnera.
 - 4) Číselník může být vyhotoven ručně na předepsaném tiskopisu nebo jako výstup ze záznamníku dat, PC či jinak s tím, že splňuje veškeré náležitosti uvedené v předchozích odstavcích tohoto článku a součástí software pro zjišťování objemu jsou normy a tabulky uvedené v čl. II. bodu 4) této Přílohy.
 - 5) Za každou porostní skupinu se vyhotovuje vždy za příslušný měsíc sumář Číselníku, který obsahuje v členění podle dřevin a podle ceníkových kódů sumu evidovaného objemu dříví, počet oddenkových kusů (pokud jsou nutné pro stanovení hmotnosti) a průměrnou hmotnost za dřevinu. Sumář dále obsahuje kontrolní součty včetně uvedení celkového množství evidovaného dříví v porostní skupině. Časově oddělené těžby v jednom Porostu a měsíci, kdy Zadávací list na další těžbu byl vystaven po odevzdání a odsouhlasení Číselníků a ukončení Těžební činnosti Smluvním partnerem, se vykazují samostatně, na základě samostatných sumářů Číselníků.

IV. Soustředování dříví

- 1) Z těžebních Porostů musí být soustředěno veškeré dříví určené do příjmu dříví.
- 2) Soustředování musí být provedeno způsobem, který maximálně omezí vznik erozních rýh pojezdem soustředovacího prostředku a vlečením kmenů, poškození nárostu cílových dřevin na ploše s přirozeným zmlazením, a poškození stojících stromů.
- 3) Na stojící živé stromy nesmí být bez patřičného podložení uvazováno lano, kladky apod., strom nesmí být jako kladka použit. Stromy poškozené soustředováním - odřený kmen (báze kmene) - musí být ošetřeny vhodným fungicidem v termínech stanovených Smlouvou.
- 4) Potěžebními úpravami se rozumí asanace porostní plochy, lesních skládek, lesních cest, lesních svážnic a technologických linek (ČSN 736108 z června 2016, resp. ČSN 736108 z února 1996), a značených turistických a ostatních tras, stezek a pěšin, vodotečí a meliorační sítě, oplocenek a jiných zařízení poškozených těžbou a transportem dříví musí být započata neprodleně po provedení Těžební činnosti v příslušném Porostu a dokončena nejpozději do 30 dnů po ukončení těžebních prací. Lhůta 30 dnů neplatí v případě časového prolínání realizace těžby se zadáním další těžby, jejíž přibližování bude prováděno po stejné trase zásahu. A dále tato lhůta neplatí pro zajištění bezpečné průjezdnosti lesních cest 1. a 2. třídy a lesních svážnic (ČSN 736108 z června 2016), resp. lesních cest 1. až 3. třídy (ČSN 736108 z února 1996), značených turistických a jiných tras, chodníků, a zajištění průtočnosti vodotečí a meliorační sítě, které musí být provedeny vždy do konce pracovní směny. V oblastech označených v Zadávacím listu jako ohrožené vodní erozí musí být asanace erozních rýh provedena do konce směny následující po směně, při které erozní rýha vznikla. Při poškození oplocenky musí být do konce pracovní směny, při níž k poškození došlo, provedena provizorní oprava, zabráňující vstupu zvěře do oplocenky. Poškození oplocenky bude ihned oznámeno Lesům ČR. Definitivní oprava oplocenky bude provedena současně s ukončením těžebních prací ohrožujících pádem stromu oplocenku. V rámci asanace budou uvedeny veškeré vývraty do stabilní polohy ve všech Porostech, kde to je s použitou těžební technologií možné. Za stabilní polohu vývratu pro tyto účely lze považovat vrácení kořenového koláče do původní polohy nebo jeho překlopení na Pařez tak, aby nemohlo dojít k samovolnému uvolnění.
- 5) Předpokládá se, že lesní cesty, lesní svážnice a přibližovací (technologické) linky (resp. dopravní sítě) jsou v dobrém stavu, odpovídajícím běžnému opotřebení. Sezná-li Smluvní partner nebo Lesy ČR před započátkem činností, že stav některé z lesních cest, lesních svážnic či přibližovacích

(technologických) linek je zhoršený, zachytí se výchozí stav v Zadávacím listu, včetně dohody o časovém harmonogramu provádění činností a vzájemného podílu na nápravě a úhradě případných škod.

- 6) Není-li písemnou dohodou smluvních stran stanoveno jinak, je nepřípustné na Lokalitě OM v průběhu těžby a přibližování dříví skládkovat dříví pocházející z jiných Porostů, než pro které je konkrétní Lokalita OM určena.

V. Odvoz dříví

Pro účely Smlouvy se užívání a provoz u lesních cest vybudovaných před nabytím účinnosti ČSN 736108 z června 2016 řídí dle tabulky 1), tj. dle ČSN 736108 z února 1996; v ostatních případech dle tabulky 2), tj. dle ČSN 736108 z června 2016.

- 1) Klasifikace LDS (ČSN 736108 z února 1996):

Třída	Kategorie	Max. rychlost v km/hod	Poznámka	Souhlas LS k vjezdu
1L	5,0/40	40	celoroční provoz bez omezení	není potřeba
1L	4,5/30	30	celoroční provoz bez omezení	není potřeba
1L	4,0/30	30	celoroční provoz bez omezení	není potřeba
2L	5,0/30	30	sezónní provoz	souhlas součástí zadávacího listu
2L	4,5/30	30	sezónní provoz	souhlas součástí zadávacího listu
2L	4,0/30	30	sezónní provoz	souhlas součástí zadávacího listu
2L	3,5/20	20	sezónní provoz	souhlas součástí zadávacího listu
3L	3,5/15	15	pouze v příznivých podmínkách	souhlas součástí zadávacího listu
3L	3,0/15	15	pouze v příznivých podmínkách	souhlas součástí zadávacího listu

- 2) Klasifikace lesních cest a lesních svážnic (ČSN 736108 z června 2016):

Třída	Kategorie	Max. rychlost v km/hod	Poznámka	Souhlas LS k vjezdu
1L	4,5/30	30	celoroční provoz bez omezení	není potřeba
1L	4,5/20	20	celoroční provoz bez omezení	není potřeba
1L	4,0/30	30	celoroční provoz bez omezení	není potřeba
1L	4,0/20	20	celoroční provoz bez omezení	není potřeba
2L	4,5/30	30	sezónní provoz	souhlas součástí zadávacího listu
2L	4,5/20	20	sezónní provoz	souhlas součástí zadávacího listu
2L	4,0/30	30	sezónní provoz	souhlas součástí zadávacího listu
2L	4,0/20	20	sezónní provoz	souhlas součástí zadávacího listu
2L	3,5/20	20	sezónní provoz	souhlas součástí zadávacího listu
3L	-	-	pouze v příznivých podmínkách	souhlas součástí zadávacího listu

- 3) Smluvní partner je povinen při odvozu dříví dodržovat maximální rychlost, nejvyšší povolené hmotnosti (limitní) silničních vozidel, zvláštních vozidel a jejich rozdělení na nápravu dle platné právní úpravy (vyhlášky MDS č. 341/2014 Sb., o schvalování technické způsobilosti a o technických podmínkách provozu vozidel na pozemních komunikacích, ve znění pozdějších předpisů) a nepřekročit nejvyšší povolené rozměry vozidel. Poškození LDS vzniklé porušením tohoto omezení se nepovažuje za běžné opotřebení LDS.

PŘÍLOHA č. T₃ CENÍK TĚŽEBNÍCH ČINNOSTÍ

pro modelové hodnoty soustředování dříví na Lokalitě OM vyplývající z této Přílohy

MJ = Kč/m³

skupina dřevin	-0,09	-0,14	-0,19	-0,29	-0,49	-0,69	-0,99	+1,00
jehličnaté	350	320	234	152	134	120	104	101
listnaté	360	330	244	162	144	130	114	111

Modelové hodnoty soustředování dříví (P-OM)

MJ = Kč/m³

skupina dřevin	-0,09	-0,14	-0,19	-0,29	-0,49	-0,69	-0,99	+1,00
jehličnaté	421	375	387	354	305	266	250	242
listnaté	320	315	349	315	289	257	243	237

Modelové hodnoty výroby dříví na OM (vč. těžby)

MJ = Kč/m³

skupina dřevin	-0,09	-0,14	-0,19	-0,29	-0,49	-0,69	-0,99	+1,00
jehličnaté	771	695	621	506	439	386	354	343
listnaté	680	645	593	477	433	387	357	348

Modelové hodnoty vyklizování dříví (P-VM)

MJ = Kč/m³

skupina dřevin	-0,09	-0,14	-0,19	-0,29	-0,49	-0,69	-0,99	+1,00
jehličnaté	347	278	217	152	123	104	92	86
listnaté	306	258	207	143	121	105	93	87

PŘÍLOHA č. T4 DEFINICE CENÍKOVÝCH KÓDŮ TĚŽENÉHO DŘÍVÍ

Specifikace druhu těžby

10xx – PŮ a MŮ podrostní – těžba vyžadující minimalizaci škod na ponechaných stromech či přirozeném zmlazení (všechny fáze podrostní obnovy) včetně současně zpracovávané nahodilé bez vzniku holiny (CK 1010, 1020, 1030, 1040 a běžné kvality 1000) – charakteristické jsou požadavky na směrové kácení, sortimentní metody, dodržování trasy linek, zatírání event. poškozených stromů i na ploše těžby (zahrnuje původní CK 10xx a 40xx), při které obvykle nevzniká holina.

30xx – MŮ těžba na holině – MŮ těžby nezahrnuté do výše uvedeného; druh těžby 30 se používá pro vykazování úmyslných mýtních těžeb (případně mimořádných těžeb), po kterých vzniká holina (CK 3000). Dále pro vykazování nahodilých těžeb zpracovávaných společně s mýtní úmyslnou těžbou, po kterých vzniká holina (CK 3010, 3020, 3030, 3040) a pro vykazování dříví běžné kvality z nahodilých těžeb, po kterých vzniká holina (CK 3000).

90xx - Nahodilá těžba - kód druhu těžby 90 se používá pro vykazování samostatných nahodilých těžeb, kdy je dříví zpracováváno na ploše nebo roztroušeně v porostu (CK 9010, 9020, 9030, 9040) a nespadá do druhu těžby 10 nebo 30.

Specifikace kvality dříví

- xx0x – **běžná** - dříví neodpovídající specifikaci ostatních kvalit.
- xx1x – **souše** - odumřelé suché stromy bez asimilačních orgánů nebo s opadávající kůrou, nejedná-li se o dříví zadané ke zpracování v režimu Přílohy č. Z3 – Obrana a ochrana proti kůrovci jako kůrovcem napadené včetně stojících lapáků (kvalita xx2x).
- xx2x – **kůrovcové** – dříví zadané ke zpracování v režimu Přílohy č. Z3 – Obrana a ochrana proti kůrovci jako kůrovcem napadené dříví, včetně stojících lapáků.
- xx3x – **lapák** - evidované ležící stromy připravené pro kontrolu a hubení kůrovců.
- xx4x – **živelná** – vývraty, zlomy a stromy s kmenem poškozeným náhlým ohybem působením abiotických činitelů (vítr, sníh, námraza). Za zlom jsou považovány stromy poškozené před těžbou zlomením či viditelným nalomením kmene (v příčném či podélném směru) v místě s tloušťkou větší než 16 cm (včetně), pro předmýtní těžby do 40 let věku je tloušťkový limit 12 cm (včetně).
- xx9x – **bez rozlišení** – kvalitativní kód dříví určený pro projektování nahodilých těžeb, u nichž při tvorbě Projektu nelze stanovit podíly jednotlivých kvalit. Použití tohoto kódu pro vykazování skutečnosti se nepřipouští.

PŘÍLOHA č. T5 ŘADIČ VÝKONŮ TĚŽEBNÍCH ČINNOSTÍ

Agregace technologií

V projektech a při vykazování skutečnosti budou použity neagregované technologie dle tabulky.

Agregovaná technologie	Číslo technologie v projektu	Název
těžba	0	těžba
traktorová	22	traktor P-OM
	77	vyv.traktor P-OM
koňský potah	11	kůň P-OM
kombinovaná	12	kůň P-VM + traktor
	17	kůň P-VM + vyv.traktor
	27	traktor P-VM + vyv.traktor
harvestorová	47	harvestor + vyv.traktor
lanovková	15	kůň P-VM + lanovka
	25	traktor P-VM + lanovka
	52	lanovka P-VM + traktor
	55	lanovka P-OM
	57	lanovka P-VM + vyv.traktor
	54	lanovka s harv.hlav.P-OM
	62	kůň + lanov.P-VM + traktor
	67	kůň + lan.P-VM + vyv.traktor

PŘÍLOHA č. Z1/a VZOR ZADÁVACÍHO LISTU - TĚŽEBNÍ ČINNOSTI

Zakázka/xxx/yvy/rrrr

Zadávací list těžebních činností

Lesní správa: _____ Revír: _____

SÚJ: _____ Porostní skupina _____

Plocha porostní v ha: _____ Plocha těžebního zásahu v ha: _____

Druh těžby: _____ m³ celkem: _____

Dřevina	m ³	termín				

Barva vyznačení - Těžebního zásahu: _____ Přibližovacích linek: _____

Určení lesní skládky: _____

Technologie přibližování: _____

Předpokládaný termín - Zahájení : _____ Ukončení: _____

Popis stavu cest, svážnic a linek: _____

DL vyhotoví: Za LČR Za SP

Zvláštní podmínky: zóna CHKO OP Vodních zdrojů ZCHÚ Jiné

Dne: Za Lesy ČR předal Za SP převzal

Převzetí Porostu - pracoviště po dokončení prací

TČ provedena v souladu s projektem a ZL a potěžební úpravy dokončeny*

Zjištěné závady*:

Závady odstraněny dne:

Dne: Za Lesy ČR převzal Za SP předal

Dne: Za Lesy ČR akceptoval

* nehodící se škrtněte

**PŘÍLOHA č. Z1/b VZOR ZADÁVACÍHO LISTU - ROZTROUŠENÁ NAHODILÁ
TĚŽBA**

Evidence nahodilé těžby a zadání jejího zpracování č.							
Adresa SP:				Adresa Lesů ČR: Lesy České republiky, s.p., lesní správa			
PSC:		DIČ:		PSC:		DIČ:	
IČO:		DIČ:		IČO:		DIČ:	
por.	ks	m ³	požadovaný termín	požadovaný způsob zpracování	zpracováno m ³	zpracováno datum	Poznámka
Objednáno dne:				Podpis:			

Za SP převzal dne:

Podpis:

Poznámky k převzetí zadání:

Převzetí po dokončení prací

Za Lesy ČR převzal dne:

Podpis:

Poznámky k převzetí prací:

Za Lesy ČR akceptoval dne:

Podpis:

PŘÍLOHA č. Z1/c VZOR ZADÁVACÍHO LISTU - OBJEDNÁVKA ASANACE

Evidence kůrovcových stromů a zadání jejich asanace č.

Adresa SP: Adresa
Lesů ČR: Lesy České republiky, s.p., lesní správa

PSČ: PSČ:
 IČO: DIČ: IČO DIČ:

por.	ks	m ³	požadovaný termín	požadovaný způsob asanace	asanováno m ³	asanováno datum	Poznámka

Objednáno dne: Podpis:

Za SP převzal dne: Podpis:

Poznámky k převzetí zadání:

Převzetí po dokončení prací

Za Lesy ČR převzal dne: Podpis:

Poznámky k převzetí prací:

Za Lesy ČR akceptoval dne: Podpis:

PŘÍLOHA č. Z2 OSTATNÍ INFORMACE

kód zakázky:	101203
název zakázky:	Město Albrechtice - sever
číslo OJ:	101
název OJ:	LS Město Albrechtice
číslo KŘ:	13
název KŘ:	Šumperk
výměra [ha]:	7 097
těžba celkem:	600000 m3

Podíl nahodilých těžeb v uplynulých letech LHP [%]	98
--	----

Minimální počet THP	15
---------------------	----

Obvyklý roční objem těžeb na zakázce [m ³]	150 000
--	---------

Specifika SÚJ: Kalamitní SÚJ s předpokladem až 100 % nahodilé těžby v příštích letech v důsledku odumřání smrku	
Zakázka je na území revírů: 1 Dlouhá Voda, 5, Janov, 6 Artmanov, 7 Rudoltice, 8 Obora Víno, 13, Jindřichov	
Stručný rozsah a omezení: ZCHÚ, CHKO, PHO (POVZ), případně omezení jinými vlastníky a uživateli.	
PR Džungle na ploše cca 8 ha v dílci 753G	
EVL Osoblažský výběžek na ploše cca 3 ha v oddělení 753	
POVZ II vnější na ploše cca 2630 ha v odd. nebo na části odd. 101,102,125,503,513,514,601-611,624,707-709,711-714,717-724	
POVZ III na ploše cca 1102 ha v odděleních nebo na části odd. 503,504,505,508,509,510,511,512,615,616	
uznaná obora Janovská dolina na ploše cca 206 ha v odděleních nebo na části odd. 503,504,505,506	
uznaná obora Na Heleně na ploše cca 54 ha v odděleních nebo na části odd. 751, 752	
uznaná obora Víno na ploše cca 422 ha v odděleních nebo na části odd. 779,780,782,783,784	
.....	
Očekávaný podíl těžeb v kvartálech, vycházející ze skutečnosti r. 2017: (%)	
	nahodilá
1.kvartál	15
2.kvartál	20
3.kvartál	37
4.kvartál	28
celkem	100
...	
Podíl NT v jednotlivých letech 2015-2017 v %: 86 - 89 - 98; celkem 95, očekávaný podíl v dalších letech až 100 %.	
Údaj o podílu nahodilých těžeb v uplynulých letech uvedený v samostatném poli v záhlaví je předpoklad pro příští období.	
...	
Přepočtové koeficienty pro příjem v hraních jsou stanoveny:	
Smrk, Jedle	... 0,64
Borovice, Modřín, Douglasska	... 0,61
Listnaté	... 0,54
Těžební zbytky	... 0,45
...	
Obvyklý podíl starých zlomů (bajonetů) do 2 %, toto dříví je zařazováno do kvality dříví běžná (CK xx00).	
...	
Minimální plošný rozsah výchovných zásahů do 40 let bude nutné změnit v důsledku rozpadu i mladých smrkových porostů.	
Podíl výchov z přirozené obnovy je 60 % (přirozeně nalétnuté dřeviny do umělé obnovy).	
...	
Rámcové zastoupení hlavních dřevin v jednotlivých cenkových skupinách dřevin:	
SD 1 (SM, JD, DG) ... SM 99,9 %, JD 0,1 %	

SD 2 (BO) ... BO 100 %
SD 3 (MD) ... MD 100 %
SD 4 (BK, JS, JV) ... BK 99 %, JS 0,5 %, JV 0,5 %
SD 5 (DB, OsL - T) ... DB 95 %, BR 1 %, TR 0,1 %, OsL - T 3,9 %
SD 6 (OL, TP, OsL - M) ... OL 50 %, TP 8 %, OsL - M 42 %
...
Vzhledem k postupu kalamity je předpoklad nerovnoměrného rozložení zadaných těžeb v průběhu zakázky. V prvním roce zakázky je předpoklad zadání min. 200.000 m3.
.....
Parametry lesnických pletiv pro všechny typy drátěných oplocenek z nového materiálu::
- počet vodorovných drátů nejméně 19 (pro výšku do 160 cm) nebo 25 (pro výšku nad 200 cm)
- vzdálenost vodorovných drátů proměnlivá od 5 cm dole (nejméně do výšky 60 cm zdola) do 20 cm nahoře
- vzdálenost svislých drátů nejvíce 15 cm
- minimální tloušťky a pevnost použitých drátů:
- napínavý drát (vodorovné dráty kromě okrajových): nejméně Ø 2,00 mm - 1100 N/mm2
- výztuhový drát (svislé dráty): nejméně Ø 1,90 mm - 400 N/mm2
- okrajový drát (horní a dolní vodorovný drát): nejméně Ø 2,50 mm - 1100 N/mm2
- pozinkování drátů nejméně 70 g/m2.
- u Drátěné oplocenky 220/4 požadujeme instalaci horního ráhna vč. upevnění pletiva k němu (dopřesnění typových oplocenek LČR)
U ochrany kultur repelenty proti okusu požadujeme střídání přípravků po jednom roku v rámci jednoho revíru.
Pokud je požadován sadební materiál s cen.kódem xx2x5, jde o krytokořenné sazenice vyrobené technologií s přesazením na rozdíl od xx1x5, což jsou krytokořenné semenáčky (včetně "stříhu vzduchem").
...
Z důvodu certifikace lesů PEFC nebudou použity přípravky s účinnými látkami zařazenými do kategorie 1A a 1B dle klasifikace WHO (v současné době Fury 10 EW).
Zastoupení PLO a LVS: PLO 28 = 95 %, 32 = 5 %, LVS 3 = 8 %, LVS 4 = 54 %, LVS 5 = 8 %, ostatní LVS méně než 0,5%.
...
Sadební materiál LČR: Vlastní "podokapové" sazenice (semenáčky) jedle 12 tis.kš
Případné vícenáklady na dopravu, manipulaci a ošetření budou hrazeny hodinovou sazbou
...
11110 Možný podíl mechanizovaného shrnování klestu 30 %, jehličnatý klest 99 %
11120 Možný podíl mechanizovaného shrnování klestu 30 %
11130 Možný podíl mechanizovaného shrnování klestu 30 %
11610 Zahnuje výřez nehroubí (bude upřes. zadávacím listem) a úklid dle zásad pro úklid klestu
12020 Možný podíl mechanizované přípravy 100 % Šířka pruhů min. 35 cm, vzdálenost středu pruhů průměrně 200 cm
12050 Připouští se použití shrnovače klestu
12060 Přípravky s účinnou látkou glyfosát (glyphosate)
12070 Přípravky ze skupiny graminicidů, případně ostatní s účinnou látkou glyfosát (glyphosate) dle projektu
12160 Přípravky s účinnou látkou glyfosát (glyphosate)
12170 Přípravky ze skupiny graminicidů, případně ostatní s účinnou látkou glyfosát (glyphosate) dle projektu
14110 Možný podíl mechanizovaného výsevu 0% Způsob sje dle druhu použitého osiva, např. BK a DB pod motyku, osivo vlastní ze zásob LČR.
14150 Možný podíl mechanizovaného výsevu 0% Způsob sje dle druhu použitého osiva, např. bříza pomocí plodících větví zapíchaných ve sponu 10 x 10 m nebo plosší ručním rozhozením osiva na sněh
16210 Podíl jamek 35x35 cm prům.20 %, jamky prokopané po celé ploše do hloubky podle délky kořenů, prům. 18 cm
16220 Možný podíl sadby rýhovacím strojem 30 %
16280 Jamková (SM)/stěrbinová (BK) sadba, kdy před výsadbou dojde k namáčení kořenového systému do roztoku pro mykorrhizu. Cenu kalkulovat vč. pořízení mykorrhizního přípravku. (20tis. sazenic SM + 10tis. sazenic BK)
16900 prům. 500 ks/ha, jamková sadba, jamky 25x25 cm, např. JD do SM narostů
22710 Doplnění vodorovných ráhenní při stavbě nebo opravě oplocenek nahoře, uprostřed a dole nebo 1 nahoře a 2 dole. Horní ráhno výhradně z nepůlených tyčí, střední a spodní ráhno z půlených tyčí.

23010	pletivo a kůly viz. 22060, délka pole 3m
23150	Zmlazení JD, MD a listn., ošetření v průměru 6000 ks stromků na hektar
23160	Zmlazení JD, MD a listn., ošetření průměrně 6000 ks stromků na hektar
23310	Plastový tubus vysoký nejméně 150 cm. Materiál tubusu zelený voštinový plast s UV filtrem a stabilizátorem barvy, růstový prostor min.10x10cm. Životnost minimálně 5 let, samovolný rozpad do 10 let.
23330	Pletivo nejméně 150 cm vysoké, lesnické pro individuální ochranu (samonosné, svařované). Drát min.1,6mm, min.1x pozink nebo oplast. Zaplacený průměr min. 50 cm. Dva kůly DB, AK nejméně 5x5 cm.
23610	3 ks dřevěné dílce, výška 200/160 cm (střídání délek latí v dílci), šířka dole 100 cm, šířka nahoře 80 cm; latě šířka 10 cm, tloušťka 2 cm; mezera mezi latěmi 4-7 cm; 2 ks příčné latě 100x10x2 cm. Postaveno do trojúhelníku, v rozích kůly (délka min. 180 cm, impregnované, zapuštěné do země 50 cm) DB, MD či AK o kruhovém průřezu průměru min. 10 cm.
24010	Plošky o průměru 80 cm (40 cm od sazenice na každou stranu).
24020	Podíl pruhů umístěných mezi řádky sazenic 20 %, vzdálenost řádků do 1,5 m, šířka pruhů 80 cm, podíl ožínání pruhů umístěných na řádku sazenic 80 %, vzdálenost řádků prům. 1,5 m, šířka pruhů 80 cm.
24210	Plošky o průměru 80 cm (40 cm od sazenice na každou stranu).
24410	Plošky o průměru 80 cm (40 cm od sazenice na každou stranu). Přípravky s účinnou látkou glyfosát (glyphosate) nebo graminicidy (dle projektu)
24420	50 % pruhy umístěny mezi řádky sazenic, š. neošetřeného pruhu max. 80 cm a ošetřeného pruhu min. 40 cm 50 % pruhy na řadě sazenic, šířka ošetřeného pruhu 80 cm. Přípravky s účinnou látkou glyfosát (glyphosate) nebo graminicidy (dle projektu)
24430	Přípravky s účinnou látkou glyfosát (glyphosate) nebo graminicidy (dle projektu)
25010	Přípravky pyrethroidy s přísadkou barviva
26410	Postřik jírovce proti klíněnce, účinná látka diflubenzuron
31010	Průměrně 10.000 ks/ha výška do 1,5 m, u schematických prostřihávek pruhy š. 1 m, mezipruhy 1 m podíl schematických prostřihávek prům. 50 %
31310	Prořezávky do 4m 50 %. Porosty z přirozené obnovy 40 %. Počet vyřezávaných jedinců prům. 5000 ks/ha
31410	Prořezávky do 4m 50 %. Porosty z přirozené obnovy 40 %. Počet vyřezávaných jedinců prům. 3000 ks/ha.
31510	Prořezávky do 4m 50 %. Porosty z přirozené obnovy 40 %. Počet vyřezávaných jedinců prům. 500 ks/ha.
31610	Šířka 4m měřeno ododor.přůmětu koruny, vzdálenost linek 40 m, krácení na sekce 2 m a utvoření na okraji linky.
35010	500 ks/ha do výšky 2,5 m.
35130	Zásah v počtu 500ks/ha.
35310	Zásah v počtu 500ks/ha.
36032	Přípravky s účinnou látkou pyrethroidy, postřik stojících lapáků do výše 5 m.
36112	Lapáky kladení ve větvích - vyhledání vyznačeného stromu bez odvětvení a bez zakrytí větvemi (směrové pokácení, odvětvení a případné zkrácení a přiblížení na požadované místo je součástí ceníků dříví a těžebních činností). Odvětvení se provádí po objednání asanace (odvozu) lapáku.
36320	Frézovacím nástavcem JMP nebo mobilním odkorňovačem
36330	Přípravky s účinnou látkou pyrethroidy
36520	Úklid zbytků kůry a dřeva a postřik přípravkem s účinnou látkou pyrethroidy.
36345	způsob zabalení dříví-hráň musí být funkční insekticidní síť zakryta kompletně ze všech stran, síť je na okrajích skládky podstrčena pod skládku nebo přitisknuta k okraji skládky a zatížena. V případě nastavení sítě budou kraje sítě vzájemně překryty nejméně 30 cm a tyto překryvy zatíženy. Pokud je hráň delší než 5 metrů, musí být síťovina minimálně na každých 5 m délky hráně zatížena. V síti nesmí být trhliny větší než 5 cm délky. Větší trhliny musí být zakryty. Síť budou opatřeny výstražnou cedulí s nápisem "Chemicky ošetřeno - nedotýkejte se sítě"

PŘÍLOHA č. Z3 OBRANA A OCHRANA PROTI KŮROVCŮM

Tato Příloha obsahuje nezbytné technické a technologické minimum pro zabezpečení obrany a ochrany proti kůrovcům, kterou se konkretizují a doplňují následující ustanovení Smlouvy.

I. Dříví napadené kůrovcem (kůrovcové dříví)

1) Lesy ČR se zavazují průběžně vyznačovat kůrovcové stromy, kůrovcové souše a stojící lapáky (dále jen „kůrovcové dříví“) a předávat Smluvnímu partnerovi Zadávací listy – objednávky asanace s uvedením počtu kusů a odhadu objemu v m³, způsobu a termínu asanace kůrovcového dříví, a to obvykle jedenkrát týdně. Za kůrovcové dříví ve smyslu této Přílohy, resp. tohoto článku, se považuje výhradně dříví předané Smluvnímu partnerovi Zadávacím listem - objednávka asanace (Příloha č. Z1/c).

2) Smluvní partner se zavazuje:

a) Zpracovat a asanovat (odvézt z lesa nebo odkornit) kůrovcové dříví jemu předané dle odst. 1) tohoto článku v období:

- od 1. října do 28. února (popř. do 29. února)

nejpozději do konce měsíce následujícího po měsíci, v němž k takovému předání kůrovcového dříví došlo,

- od 1. března do 15. března

nejpozději do 31. března.

Lesy ČR jsou oprávněny lhůtu ke zpracování a asanaci kůrovcového dříví na písemnou odůvodněnou žádost Smluvního partnera učiněnou předem prodloužit (zejména z klimatických důvodů). Uvedená lhůta pro zpracování a asanaci neběží po dobu nepřetržitě nepřístupnosti lokality z klimatických důvodů trvající déle než sedm po sobě jdoucích dní.

b) Zpracovat a asanovat kůrovcové dříví předané dle odst. 1) tohoto článku v období od 16. března do 30. září v termínu a způsobem, který stanoví Lesy ČR při předání objednávky (čl. IV. této Přílohy), přičemž lhůta na zpracování včetně asanace nesmí být kratší než 5 pracovních dnů a delší než 15 kalendářních dnů v případě zpracování a asanace dle čl. IV. odst. 1 písm. a) a b) této Přílohy. V případě asanace odvozem dle čl. IV. odst. 1 písm. c) této Přílohy činí lhůta 15 kalendářních dnů. V případě nesouhlasu Smluvního partnera se způsobem asanace objednaným revírníkem rozhodne o způsobu asanace lesní správce. Doba od předání číselníků Lesům ČR do jejich potvrzení se do této lhůty nezapočítává.

c) Kůrovcové dříví, které bylo Smluvním partnerem na základě Zadávacího listu – objednávka asanace do stanoveného termínu od předání zpracováno a chemicky ošetřeno dle čl. IV. odst. 1 písm. b) této Přílohy, se Smluvní partner zavazuje odvézt nejpozději do 30 kalendářních dnů od ošetření. Datum ošetření musí být uvedeno v Číselníku. Doba od předání Číselníků Lesům ČR do jejich potvrzení se do této lhůty nezapočítává.

3) V případě zvýšené gradace kůrovců má Smluvní partner za splnění podmínek uvedených v čl. X. odst. 6 Smlouvy nárok na příspěvek na zvýšené náklady spojené se zpracováním kůrovcového dříví ve výši tam uvedené.

4) V Lesy ČR se zavazují uhradit Smluvnímu partnerovi cenu písemně objednané asanace dle čl. IV. odst. 1 písm. a) a b) této Přílohy dle ceníku prací uvedených v Příloze T3 – Ceník těžebních činností a níže uvedenou paušální náhradu nákladů vyvolaných přednostním zpracováním kůrovcového dříví v objednaném termínu a způsobu asanace.

5) Paušální náhrada činí:

- a) Za každý jeden m³ kůrovcového dříví asanovaného v termínu a způsobu asanace dle objednávky podle čl. I. odst. 2 písm. a) této Přílohy 20 Kč/m³.
- b) Za každý jeden m³ kůrovcového dříví asanovaného v termínu a způsobu asanace dle objednávky podle čl. I. odst. 2 písm. b) této Přílohy 50 Kč/m³.

6) Lesy ČR jsou oprávněny požadovat na Smluvním partnerovi zaplacení následujících smluvních pokut:

- a) Za každý jeden m³ předaného kůrovcového dříví, které nebylo zpracováno a asanováno v souladu s čl. I. odst. 2 písm. a) této Přílohy, ve výši.....50 Kč/m³.
- b) Za každý jeden m³ předaného kůrovcového dříví, které nebylo zpracováno a asanováno v souladu s čl. I. odst. 2 písm. b) této Přílohy, ve výši 200 Kč/m³.
- c) Za každý jeden m³ předaného kůrovcového dříví, které nebylo odvezeno v souladu s čl. I. odst. 2 písm. c) této Přílohy, ve výši50 Kč/m³.
- d) Za každý jeden m³ předaného kůrovcového dříví, které nebylo zpracováno a asanováno v souladu s čl. I. odst. 2 této Přílohy (popř. soustředěno nebo odvezeno dle čl. I. odst. 2, písm. c) tamtéž), a to ani do 10 dnů po stanoveném termínu, ve výši 500 Kč/m³.

Pro vyloučení pochybností smluvní strany ve vztahu k uvedeným smluvním pokutám shodně uvádí, že nebude-li předané kůrovcové dříví zpracováno a asanováno v souladu s čl. I. odst. 2 této Přílohy, popř. odvezeno dle čl. I. odst. 2, písm. c) tamtéž, po dobu delší 10 dnů, zavazuje se Smluvní partner zaplatit Lesům ČR nejen smluvní pokutu dle písm. a) – c) tohoto odstavce (nesplnění povinnosti ve stanoveném termínu), ale také smluvní pokutu dle písm. d) tohoto odstavce (nesplnění povinnosti ani do 10 dnů po stanoveném termínu).

Vznikem povinnosti Smluvního partnera zaplatit Lesům ČR smluvní pokutu ani jejím zaplacením není dotčeno, ani jakkoli omezeno, právo Lesů ČR na náhradu škody.

Nebude-li předané kůrovcové dříví zpracováno v souladu s čl. I. odst. 2 této Přílohy, a to ani do 13 dnů po termínu stanoveném převzatým Zadávacím listem – objednávkou asanace, Smluvní partner již není oprávněn zpracování dle převzatého Zadávacího listu - objednávky asanace provést, Zadávací list se ruší a Lesy ČR jsou oprávněny s takovým (do té doby předaným, ale nezpracovaným) dřívím naložit jiným způsobem dle svého uvážení (např. učinit jej i předmětem dalšího (nového) Zadávacího listu).

Nebude-li jednoznačně možné určit, dle kterého konkrétního Zadávacího listu – objednávky asanace bylo zpracování a asanace, popř. odvoz dle čl. I. odst. 2, písm. c) této Přílohy, Smluvním partnerem provedena, platí, že zpracování a asanace, popř. odvoz dle čl. I. odst. 2, písm. c) této Přílohy, se v dané porostní skupině bude vztahovat k nejstaršímu platnému Zadávacímu listu - objednávce asanace.

II. Dříví nenapadené kůrovcem

1) Lesy ČR se zavazují průběžně vyznačovat stromy určené k nahodilé těžbě a předávat Smluvnímu partnerovi objednávky (Zadávací listy) zpracování s uvedením počtu kusů a odhadu objemu v m³, a to nejméně jedenkrát týdně. U nahodilé těžby ohrožené kůrovcem uvedou Lesy ČR v objednávce termín (stanovený tak, aby nedošlo k dokončení vývoje kůrovce) a způsob asanace (odvoz nebo odkornění – viz čl. IV. této Přílohy). Stanovený termín nesmí být kratší než 21 kalendářních dní. Objednávky dle tohoto článku Přílohy se provádí zpravidla Zadávacím listem – Roztroušená nahodilá těžba (Příloha č. Z1/b), popř. Zadávacím listem – Těžební činnosti (Příloha č. Z1/a).

2) Smluvní partner se zavazuje v takto stanoveném termínu zpracovat a asanovat dříví z nahodilé těžby označené v předaných objednávkách zpracování jako ohrožené kůrovcem.

3) Smluvní partner se zavazuje kontrolovat veškeré své zásoby dříví v kůře a v případě jeho dodatečného napadení kůrovci provést na svoje náklady včasnou a účinnou asanaci. V případě, že jsou vlastníky dříví Lesy ČR, jeho kontrolu provádějí a v případě potřeby jeho asanaci objednávají Lesy ČR.

4) Lesy ČR se zavazují uhradit Smluvnímu partnerovi cenu objednaného odkornění nebo chemické asanace v lese (dříví zadané dle odst. 1) věty druhé tohoto článku a dodatečně objednané asanace dříví dle odst. 3) věty druhé tohoto článku) dle ceníku prací a níže uvedenou paušální náhradu nákladů vyvolaných přednostním zpracováním dříví ohroženého kůrovcem.

5) Paušální náhrada činí za každý jeden m³ kůrovcem ohroženého dříví zpracovaného a asanovaného dle odst. 2) tohoto článku 20 Kč/m³.

6) Lesy ČR jsou oprávněny požadovat na Smluvním partnerovi zaplacení následujících smluvních pokut:

a) Za každý jeden m³ dříví předaného dle odst. 1) a neasanovaného dle odst. 2) tohoto článku50 Kč/m³.

b) Za každý jeden m³ dříví předaného dle odst. 1) a neasanovaného dle odst. 2) tohoto článku, pokud nebylo asanováno ani do 10 dnů po stanoveném termínu..... 500 Kč/m³.

c) Za každý jeden m³ dříví v kůře dle odst. 3) tohoto článku na Lokalitě P a OM, ve kterém kůrvec dokončil vývoj (první výletové otvory) 500 Kč/m³.

Pro vyloučení pochybností smluvní strany ve vztahu k uvedeným smluvním pokutám shodně uvádí, že nebude-li dříví předané dle odst. 1) asanováno v souladu s odst. 2) tohoto článku, po dobu delší 10 dnů, zavazuje se Smluvní partner zaplatit Lesům ČR nejen smluvní pokutu dle písm. a) tohoto odstavce (nesplnění povinnosti ve stanoveném termínu), ale také smluvní pokutu dle písm. b) tohoto odstavce (nesplnění povinnosti ani do 10 dnů po stanoveném termínu).

Vznikem povinnosti Smluvního partnera zaplatit Lesům ČR smluvní pokutu ani jejím zaplacením není dotčeno, ani jakkoli omezeno, právo Lesů ČR na náhradu škody.

III. Lapáky

1) Lesy ČR se zavazují předávat písemně Smluvnímu partnerovi požadavky na zabezpečení protikůrovcové obrany ve smyslu ČSN 481000 (lapáky I. série, popřípadě otrávené lapáky, stojící lapáky) obsahující množství kusů lapáků v členění dle Porostů a revírů, a to nejpozději do 5. února, případný dodatek do 5. dubna. V případě, že ve lhůtě na položení lapáků budou lokality nepřístupné z důvodu souvislé sněhové pokrývky po souvislou dobu delší než sedm dní, Lesy ČR na základě výzvy Smluvního partnera k jednání o prodloužení této lhůty přiměřeně upraví tuto lhůtu pro uvedené lokality s ohledem na předpokládaný počátek rojení. Není-li Lesy ČR stanoveno jinak, pod pojmem lapák se rozumí pokácený a odvětvený kmen stromu upravený maximálně jedním řezem, přikrytý po celé délce větvemi. Lýko kmene nesmí být při položení poškozeno mačkáním (např. harvestorovou hlavicí).

2) Lesy ČR se zavazují předávat požadavky na položení lapáků II. série případně dalších sérií písemně dle Porostů, s počtem vyznačených stromů, minimálně s týdenním předstihem před stanoveným termínem. Požadavky budou Lesy ČR předávat průběžně dle stupně napadení lapáků předchozí série.

3) Stromy určené na lapáky jsou Lesy ČR povinny vyznačit předem.

4) V případě lapáků dochází k převodu vlastnictví dříví na Smluvního partnera dnem objednání asanace.

5) Smluvní partner se zavazuje:

a) Položit lapáky I. série do 31. března, případný dodatek do 15. dubna. Nebude-li objednáno jinak, bude lapák přikryt po celé délce větvemi. V případě, že ve lhůtě na položení lapáků budou lokality nepřístupné z důvodu souvislé sněhové pokrývky po souvislou dobu delší než sedm dní, vyzve Smluvní partner Lesy ČR k jednání o prodloužení této lhůty.

b) Položit lapáky II. série, případně III. série, v termínu a dle rozpisu stanovených Lesy ČR.

c) Instalovat v porostech otrávené lapáky vždy do 15. dubna, nebude-li předem dohodnuto jinak.

d) Asanovat lapáky dohodnutým způsobem do 14 kalendářních dnů od objednávky asanace Lesy ČR.

6) Lesy ČR jsou oprávněny požadovat na Smluvním partnerovi zaplacení následujících smluvních pokut:

a) Za každý včas nepoložený nebo neinstalovaný otrávený nebo neasanovaný lapák ..100 Kč.

b) Za každý včas neasanovaný lapák, pokud nebyl asanován ani do 10 dnů po stanoveném termínu..... 500 Kč.

c) Za každý lapák přiblížený na OM nebo odvezený před převzetím objednávky jeho asanace 300 Kč.

Pro vyloučení pochybností smluvní strany ve vztahu k uvedeným smluvním pokutám shodně uvádí, že nebude-li lapák asanován po dobu delší 10 dnů, zavazuje se Smluvní partner zaplatit Lesům ČR nejen smluvní pokutu dle písm. a) tohoto odstavce (nesplnění povinnosti ve stanoveném termínu) ale také smluvní pokutu dle písm. b) tohoto odstavce (nesplnění povinnosti ani do 10 dnů po stanoveném termínu).

Vznikem povinnosti Smluvního partnera zaplatit Lesům ČR smluvní pokutu ani jejím zaplacením není dotčeno, ani jakkoli omezeno, právo Lesů ČR na náhradu škody.

IV. Technologické postupy při zpracování a asanaci kůrovcového dříví

Smluvní partner se zavazuje dodržovat při zpracování a asanaci kůrovcového dříví tyto postupy, které dle místních podmínek lesní správce (revírník) písemně objedná v objednávce prací. V případě nesouhlasu Smluvního partnera se způsobem asanace objednaným revírníkem rozhodne o způsobu asanace lesní správce:

a) Odkornění. Kůrovcové dříví v případě výskytu larev a brouků, kteří nedokončili vývoj, bude na Lokalitě P ihned odkorněno.

b) Chemická asanace. Kůrovcové dříví převážně s výskytem hnědých brouků (kteří dokončují vývoj) bude na Lokalitě P účinně a v souladu s čl. VI. této Přílohy chemicky asanováno s otočením kmenů a nejpozději do 30 kalendářních dnů odvezeno. Datum asanace musí být vyznačeno v Číselníku.

c) Odvoz k asanaci. Kůrovcové dříví v kterémkoliv stádiu vývoje kůrovce bude do termínu asanace odvezeno k odběrateli nebo do provozovny Smluvního partnera, kde bude účinně asanováno. O dokončení asanace odvozem informuje Smluvní partner příslušného revírníka (osobu, která za Lesy ČR asanaci objednala).

d) Zabalení insekticidní sítí. Místem skladování je náhradní skládka nebo jiné vhodné místo, na kterém skladované dříví nebrání a nebude bránit soustředování případně následně zpracovávaného dříví. Hráň musí být funkční insekticidní sítí zakryta kompletně ze všech stran, sít je na okrajích skládky podstrčena pod skládku nebo přitisknuta k okraji skládky a zatížena. V případě nastavení sítě budou kraje sítě vzájemně překryty nejméně 30 cm a tyto překryvy zatíženy. Pokud je hráň delší než 5 metrů, musí být síťovina minimálně na každých 5 m délky hráně zatížena. V síti nesmí být trhliny větší než 5 cm délky. Větší trhliny musí být zakryty.

Smluvní partner je na výzvu Lesů ČR povinen vyrábět smrkové dříví v termínu od 1.5. do 30.9. kromě HV technologií ve sdružených výřezech o minimální jmenovité délce 8 m.

V. Parametry provozoven a náhradních skládek

1) Provozovny. Asanace odvozem (varianta c) dle čl. IV. této Přílohy je možná jen za předpokladu, že Smluvní partner na základě písemné výzvy Lesů ČR v období od 1.5. do 30.9. na vlastní náklady umístí a adjustuje kontrolní lapače v počtu 1 ks/50 m obvodu provozovny a bude provádět jejich pravidelné kontroly. Současně Smluvní partner umožní Lesům ČR na těchto provozovnách fyzickou a dokladovou kontrolu.

2) Náhradní skládky. Smluvní partner je oprávněn zřídit náhradní skládku pro skladování kůrovcem ohroženého nebo asanovaného kůrovcového dříví. Umístění náhradní skládky bude předem odsouhlaseno Lesy ČR. Na obvodu náhradní skládky Smluvní partner na vlastní náklady umístí a adjustuje kontrolní lapače v počtu 1 ks/50 m obvodu a bude provádět jejich pravidelné kontroly. Současně Smluvní partner umožní Lesům ČR na těchto náhradních skládkách fyzickou a dokladovou kontrolu. V případě, že skladované dříví bude na náhradní skládce skladováno v režimu mokré skládky či jiného opatření zamezujícího šíření kůrovců, není nutné v lese provádět chemickou asanaci. Mokrou skládkou se rozumí uložení dříví ve vodě nebo pod trvalou závlahou.

3) Lesy ČR mohou požadovat odvoz kůrovcem ohroženého nebo asanovaného kůrovcového dříví na náhradní skládku za podmínek upravených vzájemnou dohodou.

4) Lesy ČR jsou oprávněny požadovat na Smluvním partnerovi zaplacení následujících smluvních pokut:

 Za každý neinstalovaný nebo neadjustovaný lapač dle odst. 1 a 2 tohoto článku ... 100 Kč/ks.

Vznikem povinnosti Smluvního partnera zaplatit Lesům ČR smluvní pokutu ani jejím zaplacením není dotčeno, ani jakkoli omezeno, právo Lesů ČR na náhradu škody.

VI. Chemická asanace

Veškerá chemická asanace může být prováděna pouze povolenými chemickými přípravky obarvenými smáčedlem, v souladu s příslušnými předpisy. Osoby, které budou provádět aplikaci přípravků, musí být prokazatelně proškoleny v souladu se Zákonem o rostlinolékařské péči.

VII. Výpočty náhrad a sankcí

Podkladem pro výpočet náhrad a sankcí podle této Přílohy jsou Číselníky vytěženého dříví. V případě prodlení s odevzdáním Číselníku jsou Lesy ČR oprávněny požadovat na Smluvním partnerovi zaplacení příslušné smluvní pokuty za nesplnění termínů asanace podle této Přílohy. V případě, že Smluvní partner:

- neprovede zpracování ani do 13 dnů po termínu stanoveném převzatou objednávkou (Zadávacím listem pro těžební činnosti), nebo

- neprovede asanaci a neodevzdá Číselník Lesům ČR ani do 15 dnů po termínu stanoveném převzatou objednávkou (Zadávacím listem pro těžební činnosti),

je podkladem pro výpočet sankcí objem v m³ uvedený v objednávce (Zadávacím listu pro těžební činnosti).

PŘÍLOHA č. Z4 ZÁSADY BEZPEČNOSTI A OCHRANY ZDRAVÍ PŘI PRÁCI

Tato Příloha platí pro smluvní územní jednotku (dále jen SÚJ) č.

1. Na dané SÚJ se vyskytují zvláštnosti a působí rizika:

.....
.....
.....

2. V nutném případě lze telefonicky kontaktovat:

- hasiče	telefonní číslo	150
- lékařskou záchrannou službu		155
- policii		158
- integrovaný záchranný systém		112
- revírníka (lesníka, správce toků):	

3. Smluvní partner:

3.1 Při provádění prací musí zajistit u sebe a i u svých zaměstnanců a spolupracovníků dodržování obecně závazných právních předpisů k bezpečnosti a ochraně zdraví při práci, k požární ochraně a k ochraně životního prostředí.

3.2 Při provádění prací souvisejících s plněním předmětu Smlouvy odpovídá u sebe, případně u svých zaměstnanců a spolupracovníků zejména za:

- a) odbornou a zdravotní způsobilost pro vykonávání práce a dále za to, že v případě vzniku pracovního úrazu zaznamená do vlastní knihy úrazů údaje požadované v § 2 nařízení vlády č. 201/2010 Sb., o způsobu evidence úrazů, hlášení a zasílání záznamu o úrazu, ve znění pozdějších předpisů, a tyto údaje předá i kontaktní osobě Lesů ČR k provedení záznamu o úrazu v evidenci Lesů ČR,
- b) řádný technický stav používaných strojů, zařízení, nástrojů a náradí dle požadavků výrobců,
- c) používání odpovídajících osobních ochranných pracovních prostředků,
- d) organizaci prací tak, aby na pracovišti nevykonával práce osamocený pracovník,
- e) dodržování bezpečné vzdálenosti při provádění prací a za to, aby do ohrožených prostorů nevstoupila žádná jiná osoba než ta, která práce provádí,
- f) za neohrožení provozu na silničních komunikacích, železničních tratích, za neohrožení ochranných pásem, za ochranu telefonního a elektrického vedení, produktovodů a jiného majetku, pokud jsou v dosahu prováděných prací,
- g) dodržování zásad určených výrobcem pro bezpečné zacházení s přípravky na ochranu rostlin, likvidaci obalů, zbytků přípravků a odpadů,
- h) za používání biologicky odbouratelných olejů a hydraulických kapalin šetrných pro životní prostředí a za zamezení úniků ropných produktů při práci a manipulaci s nimi,
- i) škody na životech a zdraví lidí, životním prostředí a na majetku České republiky nebo Lesů ČR či dalších osob, ke kterým dojde při zajišťování nebo provádění činností v důsledku nevhodných pracovních postupů nebo technologií, používání nevhodných ropných produktů, chemikálií či závadných látek a materiálů, případně nedodržením obecně závazných právních předpisů,
- j) za škody, které způsobí on nebo jeho zaměstnanci či spolupracovníci dopravou osob nebo materiálu do místa plnění předmětu Smlouvy, v místě plnění a v jejich bezprostředním okolí nebo cestou z místa plnění,
- k) stabilizaci lesních skládek dříví.

PŘÍLOHA č. Z5 ZÁSADY POŽÁRNÍ OCHRANY

Tato Příloha obsahuje zásady pro rozdělování ohňů, pálení Klestu, dále nevyužitelných Těžebních zbytků, popř. kůry v lesních porostech a na lesních pozemcích.

Smluvní partner je oprávněn používat otevřený oheň pouze v souladu se Zákonem o lesích a obecně závaznými právními předpisy k požární ochraně. Při pálení Klestu, kůry, dále nevyužitelných Těžebních zbytků (dále jen „pálení“), je povinen dodržet tyto podmínky:

- 1) V období duben až říjen se pálení zakazuje. Výjimky mohou v období nepříznivém pro vznik požáru povolit Lesy ČR z těchto důvodů:
 - a) Výrazného snížení produkční plochy uložení Klestu a Těžebních zbytků do pruhů.
 - b) Hrozby přemnožení hmyzích škůdců.
 - c) Neúměrného zvýšení pracnosti při snášení Klestu do pruhů.
- 2) V období listopad až březen lze provádět pálení při dodržení těchto požárně bezpečnostních opatření:
 - a) Smluvní partner je povinen předem oznámit Lesům ČR termín zamýšleného pálení. Lesy ČR jsou oprávněny zamýšlené pálení zakázat. Před započítím pálení Smluvní partner oznámí operačnímu středisku příslušného hasičského záchranného sboru den, dobu a místo zamýšleného pálení a jméno osoby odpovědné za pálení.
 - b) Pálení musí provádět nejméně dvoučlenná skupina s určeným vedoucím, který musí být starší osmnácti let. Příímý vedoucí skupinu seznámí s pracovními postupy, s pravidly pro pálení, základními požárními předpisy, způsobem přivolání pomoci a upozorní na zvláštnosti pracoviště z hlediska požární ochrany.
 - c) Pálení lze provádět pouze v první polovině pracovní směny.
 - d) Na pracovišti musí být k dispozici nářadí k zamezení šíření ohně (motyky, lopaty).
 - e) Místo pro ohniště nesmí být umístěno v blízkosti suchých travin, na rašeliništích, na mraveništích, na pařezech a jiných požárně nebezpečných místech.
 - f) Ohniště nesmí být založeno blíže než ve vzdálenosti 20 metrů od Jehličnatých porostů první věkové třídy.
 - g) Místo určené k pálení musí být v době bez sněhové pokrývky izolováno pruhem širokým nejméně 1 metr, kde se odstraní veškerý hořlavý materiál až na úroveň minerální půdy.
 - h) Pracoviště lze opustit až po úplném uhašení ohně. Zuhelnatělé zbytky je nutno shrnout směrem ke středu ohniště do vzdálenosti nejméně 0,5 metru od okraje ohniště.
 - i) Po provedeném pálení musí být jednotlivá ohniště po dobu 5 dnů nebo do doby vydatného deště alespoň jednou denně kontrolována. Tato povinnost odpadá při pálení za sněhové pokrývky.
 - j) Pálení v souvislých pruzích nebo plochách je zakázáno.
 - k) Je zakázáno pálit za silného větru.
 - l) Je zakázáno k zakládání ohně používat nebezpečný odpad, případně materiál, jehož hořením vznikají jedovaté látky (např. pneumatiky, duše, apod.).
- 3) Smluvní partner je povinen respektovat zákaz rozdělování ohně a kouření a respektovat požární předpisy týkající se manipulací s pohonnými hmotami a oleji v lese.

PŘÍLOHA č. Z6 VZOR ČESTNÉHO PROHLÁŠENÍ

Smluvní partner Lesů ČR

Název SÚJ, na které je plněna veřejná zakázka:

Kalendářní čtvrtletí:

Jako osoba oprávněná jednat za výše specifikovaného smluvního partnera Lesů ČR předkládám úplný seznam osob, které se v uvedeném období podílely na provádění lesnických činností v rámci plnění Veřejné zakázky, ať už jako zaměstnanci Smluvního partnera či jeho Poddodavatelů (včetně agenturních pracovníků), nebo jako Poddodavatelé – osoby samostatně výdělečně činné.

Přehled zaměstnanců (včetně agenturních pracovníků):

Jméno a příjmení zaměstnance	Státní příslušnost	Adresa trvalého bydliště zaměstnance	Název zaměstnavatele	IČO zaměstnavatele

Přehled Poddodavatelů – osob samostatně výdělečně činných (OSVČ)

Jméno a příjmení OSVČ	IČO OSVČ

Čestně prohlašuji, že:

- výše uvedený seznam osob, podílejících se na plnění Veřejné zakázky, je úplný a pravdivý,
- všichni cizí státní příslušníci, kteří se podílejí na plnění Veřejné zakázky, mají potřebná povolení k pobytu v České republice a pracovní povolení,
- všechny osoby, podílející se na plnění Veřejné zakázky, jsou řádně ohlášeny v příslušných registrech, zejména pak registrech vztahujících se k agendě daně z příjmů fyzických osob, veřejného zdravotního pojištění a sociálního zabezpečení,
- jako Poddodavatelé jsou k plnění Veřejné zakázky využívány výhradně právnické či fyzické osoby s příslušným oprávněním k podnikání,
- veškeré platby Poddodavatelům za provádění činností souvisejících s plněním Veřejné zakázky jsou prováděny výhradně na základě řádně vystavených faktur,
- všichni zaměstnanci Smluvního partnera i všichni zaměstnanci jeho Poddodavatelů byli řádně proškoleni ohledně problematiky bezpečnosti a ochrany zdraví při práci, a byli řádně vybaveni osobními ochrannými pracovními prostředky v souladu s platnou právní úpravou,
- Smluvní partner Lesů ČR nemá v České republice v evidenci daní zachyceny splatné daňové nedoplatky,
- Smluvní partner Lesů ČR nemá v České republice splatný nedoplatek na pojistném a na penále na veřejné zdravotní pojištění,
- Smluvní partner Lesů ČR nemá v České republice splatný nedoplatek na pojistném a na penále na sociální zabezpečení a příspěvku na státní politiku zaměstnanosti,
- Smluvnímu partnerovi Lesů ČR ani žádnému z jeho Poddodavatelů nebyla v posledních 3 letech pravomocně uložena pokuta za umožnění výkonu nelegální práce podle zákona č. 435/2004 Sb., o zaměstnanosti,

V dne

.....
podpis osoby oprávněné jednat za Smluvního partnera Lesů ČR

PŘÍLOHA č. P1 PĚSTEBNÍ PROJEKT PRO ROK 2018

1-101 LS Město Albrechtic MVO-1111X PROJEKTY PČ LS DLE ZAKÁZEK, PODVÝKONŮ, REVÍRŮ A POROSTŮ 01/2018 Proj.rok:2018 LIST 1
1

Sml zak	TP Výk Pdv	Revír	Kód L H C	J P R L	Idx hol	Mě- sic	Kód mater	Dodání mater.	Nalé- havost	Plocha ha	Množství MJ	Cena za jedn. služby mater.	Hodnota služeb	Hodnota sad.mat.	Hodnota PČ celkem
---------	------------	-------	-----------	---------	---------	---------	-----------	---------------	--------------	-----------	-------------	-----------------------------	----------------	------------------	-------------------

Výběrová kritéria:
("38 Číslo zakázky" = 203) a ("33 Typ projektu" < 3)

203 1 - Město Albrechtice-sever (* Předaný projekt

011 111	7	1329	713A12a		3				1	0,15	50,000				
011 111	7	1329	713E09		3				1	0,15	50,000				
011 111	7	1329	713F07		3				1	0,06	20,000				
011 111	7	1329	713L06		3				1	0,07	30,000				
011 111	7	1329	721D06a		3				1	0,10	30,000				
011 111	13	1329	525G10		3				1	0,70	300,000				
011 111	13	1329	612B12		3				1	0,30	144,000				
011 111	13	1329	613C09		3				1	0,10	37,000				
011 111	13	1329	615E10		3				1	1,40	658,000				
011 111	13	1329	615E12		3				1	0,04	21,000				
011 111	13	1329	616C14		3				1	0,05	18,000				
011 111	13	1329	617A09		3				1	0,10	30,000				
011 111	13	1329	618A10		3				1	0,40	50,000				
011 111	13	1329	618B10		3				1	0,16	57,000				
011 111	13	1329	999X999		3				1	1,75	685,000				
203 011	111-Úklid klestu (bez pálení) - ručně - jehl.+list.									5,53	2180,000 m3				

011 121	1	1329	109A08		3				1	0,30	216,000				
203 011	121-Úklid klestu (bez pálení) - ručně - jehličnatého									0,30	216,000 m3				

011 141	5	1329	507D06		9				1	1,75	710,000				
011 141	5	1329	507E06		9				1	5,00	1600,000				
011 141	5	1329	508D11		9				1	4,20	1900,000				
011 141	5	1329	508E11		6				1	1,40	650,000				
011 141	5	1329	508F05		6				1	0,30	100,000				
011 141	5	1329	508F07		6				1	0,55	200,000				
011 141	5	1329	508F11		6				1	1,70	800,000				
011 141	5	1329	511B11		6				1	10,00	5400,000				
011 141	5	1329	511C11		6				1	5,00	3500,000				
011 141	5	1329	513G09		9				1	1,40	660,000				
011 141	5	1329	513G14		9				1	0,85	400,000				
011 141	5	1329	514A06		3				1	0,50	200,000				
011 141	5	1329	514A11		6				1	0,85	400,000				
011 141	5	1329	514B08		9				1	2,00	950,000				
011 141	5	1329	514D07		9				1	2,11	800,000				
011 141	5	1329	515A10		6				1	2,50	1550,000				
011 141	5	1329	515C08		3				1	3,50	1200,000				
011 141	5	1329	515E09		6				1	2,00	900,000				
011 141	5	1329	516B08		3				1	0,80	400,000				
011 141	5	1329	516E11		3				1	1,00	600,000				
011 141	5	1329	516G09		3				1	0,25	150,000				
011 141	5	1329	518A11		6				1	1,50	750,000				
011 141	5	1329	518C06		9				1	1,00	350,000				
011 141	5	1329	518C07		6				1	1,50	750,000				
011 141	5	1329	518D06		9				1	1,00	300,000				
011 141	5	1329	518D08		9				1	1,00	450,000				
011 141	5	1329	519D06		3				1	0,50	200,000				
011 141	5	1329	519F06		3				1	0,50	200,000				
011 141	5	1329	520C06		9				1	1,00	400,000				
011 141	5	1329	521A12		9				1	0,80	430,000				
011 141	5	1329	522A10		6				1	0,75	300,000				
011 141	5	1329	522A12		6				1	0,50	200,000				
011 141	5	1329	522C06		3				1	0,50	150,000				
011 141	5	1329	522C11		9				1	2,00	1100,000				
011 141	5	1329	523A10		9				1	1,00	400,000				
011 141	5	1329	523D05		6				1	0,30	100,000				
011 141	6	1329	101B04		4					0,40	97,000				
011 141	6	1329	101C10		4					1,46	881,000				
011 141	6	1329	101D10		4					0,80	442,000				
011 141	6	1329	101E10b		4					0,46	227,000				
011 141	6	1329	102A11		4					1,02	466,000				
011 141	6	1329	105C06a		4					0,12	26,000				
011 141	6	1329	105C12		4					0,27	86,000				
011 141	6	1329	105D10		4					3,00	1500,000				
011 141	6	1329	105E10		4					0,38	126,000				
011 141	6	1329	106A10		4					0,70	200,000				
011 141	6	1329	106B06		4					0,50	70,000				
011 141	6	1329	106B11		4					0,50	240,000				
011 141	6	1329	106G06		4					0,60	170,000				

Zpracováno dne 19.2.2018 11:56:59 [redacted], všechna střediska

Sml zak	TP Výk Pdv	Revír	Kód L H C	J P R L	Idx hol	Mě-síc	Kód mater	Dodání mater.	Nalé-havost	Plocha ha	Množství MJ	Cena za jedn. služby mater.	Hodnota služeb	Hodnota sad.mat.	Hodnota PČ celkem
011 141	6	1329	120A09		4					0,55	217,000				
011 141	6	1329	120B10		4					1,11	526,000				
011 141	6	1329	120B13		4					1,63	1100,000				
011 141	6	1329	120C05		4					0,30	32,000				
011 141	6	1329	120C09		4					0,25	66,000				
011 141	6	1329	124B06		4					3,61	1538,000				
011 141	6	1329	124D06a		4					3,00	1254,000				
011 141	6	1329	124D06b		4					0,40	170,000				
011 141	6	1329	604B08		4					0,16	17,000				
011 141	6	1329	604C06		4					0,22	22,000				
011 141	6	1329	605C08		4					0,36	171,000				
011 141	6	1329	605C11		4					0,28	50,000				
011 141	6	1329	605D06		4					0,12	28,000				
011 141	6	1329	605E08		4					0,37	105,000				
011 141	6	1329	605F06		4					0,45	150,000				
011 141	6	1329	606B08		4					1,05	404,000				
011 141	6	1329	606E09		4					0,19	45,000				
011 141	6	1329	606F07		4					0,19	64,000				
011 141	6	1329	606F10		4					0,68	200,000				
011 141	6	1329	606F11		4					0,09	48,000				
011 141	6	1329	607A04		4					0,18	32,000				
011 141	6	1329	607A06		4					0,30	92,000				
011 141	6	1329	607B04		4					0,13	22,000				
011 141	6	1329	607D06		4					0,10	18,000				
011 141	6	1329	724E06		4					0,06	10,000				
011 141	6	1329	725A06a		4					0,40	140,000				
011 141	6	1329	725A08		4					0,32	161,000				
011 141	6	1329	725B07		4					0,10	34,000				
011 141	6	1329	725H09		4					0,24	75,000				
203 011 141	Úklid klestu (bez pálení) - mechan.-jehl.+list.									88,56	40472,000	m3			

011 611	7	1329	702C03		3				1	0,40					
011 611	7	1329	702C04		3				1	0,17					
011 611	7	1329	702C08		3				1	0,05					
011 611	7	1329	703E05		3				1	0,06					
011 611	7	1329	709F05		3				1	0,10					
011 611	7	1329	713G10		3				1	0,10					
011 611	7	1329	713L06		3				1	0,20					
011 611	7	1329	714C05		3				1	0,05					
011 611	7	1329	721D06a		3				1	0,10					
011 611	13	1329	525G10		3				1	0,10					
011 611	13	1329	612B12		3				1	0,15					
011 611	13	1329	616H11		3				1	0,10					
011 611	13	1329	617A09		3				1	0,05					
011 611	13	1329	618A10		3				1	0,20					
203 011 611	Dočišťování ploch po těžbě										1,83				

* 011-Vyklizování ploch po těžbě										96,22	42868,000				
=====															
012 061	5	1329	504B06		6	6	SML		1	0,20					
012 061	5	1329	505A06		6	6	SML		1	0,60					
012 061	5	1329	505B11		6	11	SML		1	2,50					
012 061	5	1329	506E06		6	6	SML		1	1,50					
012 061	5	1329	506F06		6	6	SML		1	0,20					
012 061	5	1329	508B11		6	6	SML		1	2,00					
012 061	5	1329	508D11		6	11	SML		1	2,00					
012 061	5	1329	508E10		6	11	SML		1	0,80					
012 061	5	1329	512A08		6	6	SML		1	1,50					
012 061	5	1329	512B11		6	11	SML		1	1,60					
012 061	5	1329	512C07		6	6	SML		1	0,65					
012 061	5	1329	512C09		6	11	SML		1	1,60					
012 061	5	1329	512C14		6	6	SML		1	0,50					
012 061	5	1329	512D13		6	11	SML		1	1,60					
012 061	5	1329	512E08		6	11	SML		1	0,80					
012 061	5	1329	513F11		6	11	SML		1	0,30					
012 061	5	1329	521A12		6	11	SML		1	1,50					
012 061	5	1329	521D06		6	6	SML		1	0,30					
203 012 061	Příprava půdy na holině -chemicky v pruzích									20,15					

012 161	5	1329	519D06		6	6	SML		1	1,00					
203 012 161	Příprava půdy pod porostem-chemicky v pruzích									1,00					

* 012-Příprava půdy pro obnovu lesa										21,15					
=====															

Sml zak	TP Výk Pdv	Revír	Kód L H C	J P R L	Idx hol	Mě- síc	Kód mater	Dodání mater.	Nalé- havost	Plocha ha	Množství MJ	Cena za jedn. služby mater.	Hodnota služeb	Hodnota sad.mat.	Hodnota PČ celkem
016 211	1	1	1329	108B11	17	9	1250	SML	1	0,56	2,200				
016 211	1	1	1329	108B11	17	9	50155	SML	1	0,84	6,300				
016 211	1	1	1329	109A08	17	3	53145	SML	1	0,30	1,800				
016 211	1	1	1329	109A13	17	9	50155	SML	1	6,50	22,500				
016 211	1	1	1329	110A09b	17	9	1260	SML	1	0,58	2,300				
016 211	1	1	1329	110A09b	17	9	50155	SML	1	1,00	9,000				
016 211	1	1	1329	110B06	17	3	1260	SML	1	0,40	1,600				
016 211	1	1	1329	110B06	17	3	50155	SML	1	0,70	6,300				
016 211	1	1	1329	110F10b	17	9	1260	SML	1	0,80	3,200				
016 211	1	1	1329	110F10b	17	9	50155	SML	1	1,20	10,800				
016 211	1	1	1329	111D12	17	9	50155	SML	1	3,00	27,000				
016 211	1	1	1329	111D12	17	9	80165	SML	1	2,00	10,000				
016 211	1	1	1329	112A10	17	3	50155	SML	1	4,00	36,000				
016 211	1	1	1329	112A10	17	9	11265	SML	1	1,40	2,800				
016 211	1	1	1329	113A11	17	3	50155	SML	1	1,50	13,500				
016 211	1	1	1329	113B10	17	9	1250	SML	1	0,75	3,000				
016 211	1	1	1329	113B10	17	9	50155	SML	1	1,00	9,000				
016 211	1	1	1329	113C10	17	3	50155	SML	1	3,00	27,000				
016 211	1	1	1329	113C10	17	9	10265	SML	1	0,60	3,000				
016 211	1	1	1329	115A10	17	9	50155	SML	1	0,10	0,900				
016 211	1	1	1329	115A11	17	9	10265	SML	1	0,35	1,700				
016 211	1	1	1329	115C04	17	3	50155	SML	1	0,25	2,250				
016 211	1	1	1329	115D12	17	9	1255	SML	1	2,00	8,000				
016 211	5	5	1329	503H10	16	9	1255	SML	1	0,40	1,600				
016 211	5	5	1329	503H10	16	9	80165	SML	1	0,47	1,900				
016 211	5	5	1329	505A06	16	4	1260	SML	1	0,20	0,800				
016 211	5	5	1329	505A06	16	4	50260	SML	1	0,40	3,600				
016 211	5	5	1329	505B06	171	4	57260	SML	1	0,35	2,100				
016 211	5	5	1329	505B06	172	4	18250	SML	1	0,35	1,050				
016 211	5	5	1329	505C11	171	4	1260	SML	1	0,20	0,800				
016 211	5	5	1329	505C11	171	4	50260	SML	1	0,58	5,200				
016 211	5	5	1329	506E06	171	9	1255	SML	1	0,25	1,000				
016 211	5	5	1329	506E06	171	9	80165	SML	1	0,40	2,400				
016 211	5	5	1329	507D12	171	4	1250	SML	1	0,35	1,400				
016 211	5	5	1329	507E12	171	4	1260	SML	1	0,50	2,000				
016 211	5	5	1329	507E12	171	4	50260	SML	1	0,65	5,850				
016 211	5	5	1329	508B11	171	4	1260	SML	1	1,10	4,400				
016 211	5	5	1329	508B11	171	4	50260	SML	1	1,05	9,450				
016 211	5	5	1329	508B11	171	4	53260	SML	1	0,50	3,000				
016 211	5	5	1329	508D11	172	9	18245	SML	1	0,50	1,500				
016 211	5	5	1329	508E10	16	9	1255	SML	1	0,30	1,200				
016 211	5	5	1329	508E10	16	9	80165	SML	1	1,00	6,000				
016 211	5	5	1329	508E10	171	9	1255	SML	1	0,40	1,600				
016 211	5	5	1329	508E11	172	9	10265	SML	1	0,10	0,500				
016 211	5	5	1329	508F11	171	4	1265	SML	1	0,20	0,800				
016 211	5	5	1329	511C11	172	9	10265	SML	1	0,20	1,000				
016 211	5	5	1329	511D06	171	4	1260	SML	1	0,15	0,600				
016 211	5	5	1329	511D06	171	4	50260	SML	1	0,20	1,800				
016 211	5	5	1329	512A08	171	9	1255	SML	1	0,30	1,200				
016 211	5	5	1329	512B09	171	4	50260	SML	1	0,40	3,600				
016 211	5	5	1329	512B09	171	4	80270	SML	1	0,80	4,800				
016 211	5	5	1329	512B11	171	4	50260	SML	1	0,25	2,300				
016 211	5	5	1329	512B11	171	4	80270	SML	1	0,40	2,400				
016 211	5	5	1329	512C07	172	9	10265	SML	1	0,15	0,750				
016 211	5	5	1329	512C09	171	4	1260	SML	1	0,44	1,800				
016 211	5	5	1329	512C09	171	4	50260	SML	1	0,60	5,400				
016 211	5	5	1329	512C09	172	4	18245	SML	1	0,55	1,650				
016 211	5	5	1329	512C09	172	4	57265	SML	1	0,30	1,800				
016 211	5	5	1329	512C14	16	4	1260	SML	1	0,21	0,850				
016 211	5	5	1329	512C14	16	4	50260	SML	1	0,30	2,700				
016 211	5	5	1329	512D13	171	4	10260	LČR	1	0,20	1,000				
016 211	5	5	1329	512D13	171	4	50260	SML	1	0,80	7,200				
016 211	5	5	1329	512D13	171	4	53260	SML	1	0,60	3,600				
016 211	5	5	1329	512E08	171	4	1260	SML	1	0,44	1,800				
016 211	5	5	1329	512E08	171	4	80270	SML	1	0,60	3,600				
016 211	5	5	1329	513A07	171	9	1255	SML	1	0,25	1,000				
016 211	5	5	1329	513C07a	171	4	53250	SML	1	0,20	1,200				
016 211	5	5	1329	513C07a	171	4	80270	SML	1	0,40	2,400				
016 211	5	5	1329	513F11	171	9	1265	SML	1	0,60	2,400				
016 211	5	5	1329	513F11	171	9	50255	SML	1	0,30	2,700				
016 211	5	5	1329	514A09	171	4	50250	SML	1	0,55	4,950				
016 211	5	5	1329	514A09	171	4	83250	SML	1	0,50	2,000				
016 211	5	5	1329	518A11	171	9	1255	SML	1	0,38	1,500				
016 211	5	5	1329	518B13	16	9	1255	SML	1	0,30	1,200				
016 211	5	5	1329	518B13	16	9	80165	SML	1	0,20	1,200				
016 211	5	5	1329	518C06	16	9	1255	SML	1	0,20	0,800				
016 211	5	5	1329	518C06	16	9	50255	SML	1	0,20	1,800				
016 211	5	5	1329	518C07	172	9	18255	SML	1	0,48	1,450				
016 211	5	5	1329	520A08	172	9	18255	SML	1	0,50	1,500				
016 211	5	5	1329	520A11	171	4	50250	SML	1	0,50	4,500				

Sml zak	TP Výk Pdv	Revír	Kód L H C	J P R L	Idx hol	Mě- síc	Kód mater	Dodání mater.	Nalé- havost	Plocha ha	Množství MJ	Cena za jedn. služby mater.	Hodnota služeb	Hodnota sad.mat.	Hodnota PČ celkem	
016 211	5	5	1329	520A11	171	4	80270	SML	1	0,30	1,800					
016 211	5	5	1329	520B13	172	9	20255	SML	1	0,27	2,400					
016 211	5	5	1329	520C06	171	4	53260	SML	1	0,30	1,800					
016 211	5	5	1329	520C06	171	4	80270	SML	1	0,35	2,100					
016 211	5	5	1329	521B06	171	4	1260	SML	1	0,20	0,800					
016 211	5	5	1329	521B06	171	4	57250	SML	1	0,40	2,400					
016 211	5	5	1329	521B12	171	4	1260	SML	1	0,30	1,200					
016 211	5	5	1329	521D06	172	9	18255	SML	1	0,25	0,750					
016 211	5	5	1329	521D06	172	9	76380	SML	1	0,15	0,075					
016 211	5	5	1329	522B09	172	9	10265	SML	1	0,25	1,250					
016 211	5	5	1329	523C12	172	9	20255	SML	1	0,50	4,500					
016 211	13	13	1329	610E12	17	4	10265	SML	1	0,10	0,500					
016 211	13	13	1329	612B12	175	4	10265	SML	1	0,27	1,350					
016 211	13	13	1329	613C09	172	4	10265	SML	1	0,50	2,500					
016 211	13	13	1329	614F06	17	9	10265	SML	1	0,05	0,250					
016 211	13	13	1329	614G06	17	9	10265	SML	1	0,28	1,400					
016 211	13	13	1329	618B09	17	5	10265	SML	1	0,10	0,500					
203 016 211	-První sadba do nepřipravené půdy-ruční-jamková										61,10	374,325 tis				

016 221	1	1	1329	107G05	17	3	53145	SML	1	0,17	0,600					
016 221	1	1	1329	107G05	17	3	80165	SML	1	0,17	0,600					
016 221	1	1	1329	108A10	16	9	1255	SML	1	0,30	1,200					
016 221	1	1	1329	108A10	17	9	50155	SML	1	1,00	9,000					
016 221	1	1	1329	108B11	17	9	42155	SML	1	0,40	4,000					
016 221	1	1	1329	110A07	17	3	50155	SML	1	1,50	10,000					
016 221	1	1	1329	110A10	17	3	50155	SML	1	2,20	15,500					
016 221	1	1	1329	110C06b	17	3	50155	SML	1	0,60	3,500					
016 221	1	1	1329	110F08	17	9	50155	SML	1	0,55	4,500					
016 221	1	1	1329	111C12	17	9	50155	SML	1	3,68	20,000					
016 221	1	1	1329	111D08	17	9	11265	SML	1	0,10	0,200					
016 221	1	1	1329	111D08	17	9	18245	SML	1	0,10	0,300					
016 221	1	1	1329	111D11	17	9	50155	SML	1	0,60	5,400					
016 221	1	1	1329	111D12	17	9	42155	SML	1	1,00	10,000					
016 221	1	1	1329	118E10	17	9	42155	SML	1	0,56	5,000					
016 221	5	5	1329	503H10	16	9	40155	SML	1	0,30	1,500					
016 221	5	5	1329	503L06	171	4	42250	SML	1	0,25	2,500					
016 221	5	5	1329	504B06	171	4	40250	SML	1	0,20	2,000					
016 221	5	5	1329	504E12	172	9	40155	SML	1	0,30	3,000					
016 221	5	5	1329	504F03	172	9	40155	SML	1	0,52	5,200					
016 221	5	5	1329	505B06	171	4	83240	SML	1	0,80	3,200					
016 221	5	5	1329	505C11	171	4	53250	SML	1	0,02	0,120					
016 221	5	5	1329	506E06	172	9	42155	SML	1	1,30	6,500					
016 221	5	5	1329	507D12	171	4	50250	SML	1	0,35	3,150					
016 221	5	5	1329	507E12	171	4	83250	SML	1	0,25	1,000					
016 221	5	5	1329	508B11	16	4	83250	SML	1	0,20	0,800					
016 221	5	5	1329	508C09	16	4	83250	SML	1	0,15	0,600					
016 221	5	5	1329	508D11	16	9	1255	SML	1	0,44	1,800					
016 221	5	5	1329	508D11	16	9	50155	SML	1	0,50	4,500					
016 221	5	5	1329	508D11	16	9	61145	SML	1	0,02	0,060					
016 221	5	5	1329	508D11	172	9	42255	SML	1	0,33	3,300					
016 221	5	5	1329	508D11	172	9	61145	SML	1	0,02	0,060					
016 221	5	5	1329	508E10	171	9	53145	SML	1	0,40	2,400					
016 221	5	5	1329	508E11	172	9	20145	SML	1	0,20	1,600					
016 221	5	5	1329	508F11	171	4	50155	SML	1	0,50	4,500					
016 221	5	5	1329	509A07	171	4	83240	SML	1	0,37	1,500					
016 221	5	5	1329	509A12	171	4	83240	SML	1	0,05	0,200					
016 221	5	5	1329	509B09	171	9	50155	SML	1	0,50	4,500					
016 221	5	5	1329	509B09	171	9	53145	SML	1	0,05	0,300					
016 221	5	5	1329	509B09	171	9	80165	SML	1	0,20	1,200					
016 221	5	5	1329	511C11	172	9	20145	SML	1	0,50	4,000					
016 221	5	5	1329	511C11	172	9	74145	SML	1	0,05	0,300					
016 221	5	5	1329	512A08	171	9	50155	SML	1	0,60	5,400					
016 221	5	5	1329	512C07	172	9	18245	SML	1	0,50	1,500					
016 221	5	5	1329	512C09	172	4	53145	SML	1	0,25	1,500					
016 221	5	5	1329	512C09	172	4	74145	SML	1	0,10	0,600					
016 221	5	5	1329	513A07	171	9	80165	SML	1	0,15	0,900					
016 221	5	5	1329	514D07	172	9	53145	SML	1	0,60	3,600					
016 221	5	5	1329	516C10	172	9	18245	SML	1	0,40	1,200					
016 221	5	5	1329	516E11	172	9	57145	SML	1	0,45	2,700					
016 221	5	5	1329	518A11	171	9	50155	SML	1	0,80	7,200					
016 221	5	5	1329	520A08	172	9	74145	SML	1	0,06	0,350					
016 221	5	5	1329	520C06	16	4	18250	SML	1	0,10	0,300					
016 221	5	5	1329	521A06	172	9	42155	SML	1	0,60	6,000					
016 221	5	5	1329	521B12	171	4	53250	SML	1	0,60	3,600					
016 221	5	5	1329	522C06	16	4	50250	SML	1	0,20	1,800					
016 221	5	5	1329	522C11	172	9	18245	SML	1	0,40	1,200					
016 221	5	5	1329	522C11	172	9	42155	SML	1	0,24	2,400					
016 221	5	5	1329	523A12	16	4	53250	SML	1	0,10	0,600					
016 221	5	5	1329	523C12	172	9	42155	SML	1	0,40	4,000					

Sml zak	TP Výk Pdv	Revír	Kód L H C	J P R L	Idx hol	Mě-síc	Kód mater	Dodání mater.	Nalé-havost	Plocha ha	Množství MJ	Cena za jedn. služby mater.	Hodnota služeb	Hodnota sad.mat.	Hodnota PČ celkem
016 221	6	1329	101B04		17	5	53145	SML	1	0,40	2,400				
016 221	6	1329	101B09		17	5	50155	SML	1	0,16	1,450				
016 221	6	1329	101C10		17	5	53145	SML	1	1,46	8,800				
016 221	6	1329	101C11		17	5	50155	SML	1	3,30	29,700				
016 221	6	1329	101D10		17	11	50155	SML	1	0,08	0,750				
016 221	6	1329	101D10		17	11	83135	SML	1	0,80	4,000				
016 221	6	1329	101E10b		17	11	80165	SML	1	0,46	2,750				
016 221	6	1329	102A11		17	5	42155	SML	1	1,02	10,200				
016 221	6	1329	102B04		17	5	50155	SML	1	0,24	2,150				
016 221	6	1329	102B08		17	5	50155	SML	1	0,25	2,250				
016 221	6	1329	102B11		17	5	50155	SML	1	0,31	2,800				
016 221	6	1329	102C10		17	5	50155	SML	1	0,20	1,800				
016 221	6	1329	103A11		17	5	80165	SML	1	0,24	1,450				
016 221	6	1329	103B12		17	5	80165	SML	1	0,31	1,850				
016 221	6	1329	103C06		17	5	53145	SML	1	0,10	0,600				
016 221	6	1329	103D405			5	13265	SML	1	0,60	1,200				
016 221	6	1329	105C06a		17	11	50155	SML	1	0,12	1,100				
016 221	6	1329	105C12		17	5	53145	SML	1	0,27	1,600				
016 221	6	1329	105D10		16	5	50155	SML	1	0,87	7,800				
016 221	6	1329	105D10		17	5	50155	SML	1	2,13	19,200				
016 221	6	1329	105E10		17	11	50155	SML	1	0,38	3,450				
016 221	6	1329	106A10		17	11	53145	SML	1	0,70	4,200				
016 221	6	1329	106B06		17	11	50155	SML	1	0,50	4,500				
016 221	6	1329	106B11		17	11	50155	SML	1	0,80	7,200				
016 221	6	1329	106G06		17	11	42155	SML	1	0,60	6,000				
016 221	6	1329	120A09		17	11	50155	SML	1	0,55	4,950				
016 221	6	1329	120B10		17	11	83135	SML	1	1,11	4,450				
016 221	6	1329	120B13		17	11	50155	SML	1	0,75	6,750				
016 221	6	1329	120B13		17	11	53145	SML	1	0,88	5,300				
016 221	6	1329	120C05		17	11	50155	SML	1	0,30	2,700				
016 221	6	1329	120C09		17	11	53145	SML	1	0,25	1,500				
016 221	6	1329	122B10		17	11	53145	SML	1	1,17	7,050				
016 221	6	1329	122E10		17	5	50155	SML	1	0,08	0,700				
016 221	6	1329	122E13		17	11	50155	SML	1	0,82	7,400				
016 221	6	1329	123A09		17	11	53145	SML	1	0,40	2,400				
016 221	6	1329	124A06		17	5	50155	SML	1	0,12	1,100				
016 221	6	1329	124B06		17	11	50155	SML	1	1,83	16,500				
016 221	6	1329	124B06		17	11	53145	SML	1	1,78	10,700				
016 221	6	1329	124B10		17	11	50155	SML	1	0,20	1,800				
016 221	6	1329	124B10		17	11	53145	SML	1	0,20	1,200				
016 221	6	1329	124C06		17	5	50155	SML	1	1,40	12,600				
016 221	6	1329	124C06		17	5	53145	SML	1	0,80	4,800				
016 221	6	1329	124C11		17	5	50155	SML	1	0,42	3,800				
016 221	6	1329	124D06a		17	5	20145	SML	1	0,73	5,850				
016 221	6	1329	124D06a		17	5	50155	SML	1	2,67	24,050				
016 221	6	1329	124D06a		17	5	53145	SML	1	1,94	11,650				
016 221	6	1329	602A11		17	5	20145	SML	1	0,03	0,250				
016 221	6	1329	602C04		17	5	42155	SML	1	0,60	6,000				
016 221	6	1329	602C07		17	5	50155	SML	1	0,07	0,650				
016 221	6	1329	602C11		17	5	80165	SML	1	0,39	2,350				
016 221	6	1329	604B08		17	5	50155	SML	1	0,16	1,450				
016 221	6	1329	604C06		17	5	83135	SML	1	0,22	0,900				
016 221	6	1329	605C08		17	5	83135	SML	1	0,36	1,450				
016 221	6	1329	605C11		17	5	83135	SML	1	0,28	1,100				
016 221	6	1329	605D06		17	5	18245	SML	1	0,12	0,350				
016 221	6	1329	605E08		17	5	80165	SML	1	0,37	2,250				
016 221	6	1329	605E11		17	5	50155	SML	1	0,18	1,600				
016 221	6	1329	605F06		17	5	83135	SML	1	0,45	1,800				
016 221	6	1329	606B08		17	5	50155	SML	1	1,05	9,450				
016 221	6	1329	606B12		17	5	50155	SML	1	0,20	1,800				
016 221	6	1329	606E09		17	5	50155	SML	1	0,19	1,700				
016 221	6	1329	606F07		17	5	20145	SML	1	0,19	1,500				
016 221	6	1329	606F10		17	5	18245	SML	1	0,23	0,700				
016 221	6	1329	606F10		17	5	42155	SML	1	0,45	4,500				
016 221	6	1329	606F11		17	5	10265	SML	1	0,09	0,450				
016 221	6	1329	607A04		17	5	50155	SML	1	0,18	1,600				
016 221	6	1329	607A06		17	5	42155	SML	1	0,30	3,000				
016 221	6	1329	607B04		17	5	50155	SML	1	0,13	1,200				
016 221	6	1329	607D06		17	5	83135	SML	1	0,10	0,400				
016 221	6	1329	608A12		17	5	18245	SML	1	0,30	0,900				
016 221	6	1329	608A12		17	5	50155	SML	1	2,70	24,300				
016 221	6	1329	608C08		17	5	18245	SML	1	0,30	0,900				
016 221	6	1329	608C08		17	5	20145	SML	1	0,85	6,800				
016 221	6	1329	608D05		17	5	50155	SML	1	0,72	6,500				
016 221	6	1329	609A08		17	5	53145	SML	1	0,36	2,150				
016 221	6	1329	609C08		17	5	50155	SML	1	1,10	9,900				
016 221	6	1329	609D07		17	5	20145	SML	1	0,80	6,400				
016 221	6	1329	609E05		17	5	53145	SML	1	0,12	0,750				
016 221	6	1329	609G10		17	5	50155	SML	1	0,06	0,550				
016 221	6	1329	724C10		17	5	50155	SML	1	0,21	1,900				

Sml zak	TP Výk Pdv	Revír	Kód L H C	J P R L	Idx hol	Mě-síc	Kód mater	Dodání mater.	Nalé-havost	Plocha ha	Množství MJ	Cena za jedn. služby mater.	Hodnota služeb	Hodnota sad.mat.	Hodnota PČ celkem
016 221	6	6	1329	724E06	17	5	1255	SML	1	0,14	0,560				
016 221	6	6	1329	724E06	17	5	53145	SML	1	0,06	0,350				
016 221	6	6	1329	724E10	17	5	50155	SML	1	0,14	1,200				
016 221	6	6	1329	725A06a	17	11	42155	SML	1	0,40	4,000				
016 221	6	6	1329	725A08	17	11	42155	SML	1	0,32	3,200				
016 221	6	6	1329	725B07	17	11	10265	SML	1	0,09	0,450				
016 221	6	6	1329	725H09	17	11	80165	SML	1	0,24	1,450				
016 221	7	7	1329	702B03	16	10	50155	SML	1	0,13	1,200				
016 221	7	7	1329	702C03	16	4	50155	SML	1	0,42	3,800				
016 221	7	7	1329	702C03	16	10	50155	SML	1	0,34	3,100				
016 221	7	7	1329	702C04	16	4	50155	SML	1	0,17	1,500				
016 221	7	7	1329	702C08	17	4	50155	SML	1	0,05	0,450				
016 221	7	7	1329	703E05	17	4	80280	SML	1	0,06	0,350				
016 221	7	7	1329	709F05	16	4	50155	SML	1	0,10	0,900				
016 221	7	7	1329	712H04a	17	4	50155	SML	1	0,04	0,350				
016 221	7	7	1329	713A12a	17	4	50155	SML	1	0,15	1,350				
016 221	7	7	1329	713C05a	17	10	50155	SML	1	0,05	0,450				
016 221	7	7	1329	713C11a	17	10	50155	SML	1	0,20	1,800				
016 221	7	7	1329	713E09	17	4	50155	SML	1	0,15	1,350				
016 221	7	7	1329	713F05	17	10	50155	SML	1	0,10	0,900				
016 221	7	7	1329	713F07	16	4	50155	SML	1	0,06	0,550				
016 221	7	7	1329	713G10	17	4	50155	SML	1	0,10	0,900				
016 221	7	7	1329	713L06	17	4	50155	SML	1	0,20	1,800				
016 221	7	7	1329	714A05	17	10	50155	SML	1	0,05	0,400				
016 221	7	7	1329	714C05	17	4	50155	SML	1	0,05	0,450				
016 221	7	7	1329	715A05	17	10	50155	SML	1	0,10	0,900				
016 221	7	7	1329	715K08	17	10	50155	SML	1	0,10	0,900				
016 221	7	7	1329	721C11	17	10	50155	SML	1	0,30	2,700				
016 221	7	7	1329	721D06a	17	4	50155	SML	1	0,10	0,900				
016 221	7	7	1329	722F06	17	10	50155	SML	1	0,15	1,350				
016 221	7	7	1329	755B04	17	10	42155	SML	1	0,10	1,000				
016 221	7	7	1329	755B05	17	10	42155	SML	1	0,15	1,500				
016 221	7	7	1329	770G05	17	4	50155	SML	1	0,10	0,900				
016 221	7	7	1329	772D03	17	10	42155	SML	1	0,10	1,000				
016 221	7	7	1329	774L04	16	10	42155	SML	1	0,10	1,000				
016 221	7	7	1329	774L05	16	10	42155	SML	1	0,08	0,800				
016 221	8	8	1329	719C12	171	4	50155	SML	1	0,30	2,700				
016 221	8	8	1329	719C12	171	4	81165	SML	1	0,18	1,050				
016 221	8	8	1329	719D09	17	4	50155	SML	1	0,14	1,250				
016 221	8	8	1329	720D05	171	4	50155	SML	1	0,12	1,050				
016 221	8	8	1329	720D06	17	4	50155	SML	1	0,12	1,050				
016 221	8	8	1329	779B05	17	4	50155	SML	1	0,30	2,700				
016 221	8	8	1329	779B05	17	4	81165	SML	1	0,15	0,900				
016 221	8	8	1329	779D06	17	4	50155	SML	1	0,26	2,300				
016 221	8	8	1329	779D06	17	4	81165	SML	1	0,14	0,850				
016 221	8	8	1329	780D10	17	4	43265	SML	1	0,71	0,140				
016 221	8	8	1329	783A04	171	4	1255	SML	1	0,04	0,150				
016 221	8	8	1329	783A04	171	4	50155	SML	1	0,08	0,700				
016 221	8	8	1329	783A05	17	4	50155	SML	1	0,20	1,800				
016 221	8	8	1329	783A05	17	4	81165	SML	1	0,07	0,400				
016 221	8	8	1329	783A08	17	4	50155	SML	1	0,29	2,600				
016 221	8	8	1329	783A08	17	4	53145	SML	1	0,13	0,750				
016 221	8	8	1329	783A08	17	4	81165	SML	1	0,29	1,750				
016 221	8	8	1329	783A08	171	4	1255	SML	1	0,02	0,100				
016 221	8	8	1329	783A08	171	4	50155	SML	1	0,05	0,450				
016 221	8	8	1329	783B05	17	4	50155	SML	1	0,19	1,700				
016 221	8	8	1329	784B05	17	4	50155	SML	1	0,35	3,150				
016 221	8	8	1329	784B05	17	4	81165	SML	1	0,20	1,200				
016 221	8	8	1329	784B05	171	4	50155	SML	1	0,20	1,800				
016 221	8	8	1329	784B05	171	4	53145	SML	1	0,20	1,200				
016 221	8	8	1329	785B06	17	4	50155	SML	1	0,17	1,500				
016 221	8	8	1329	785B06	171	4	50155	SML	1	0,08	0,800				
016 221	8	8	1329	785B06	171	4	81165	SML	1	0,08	0,550				
016 221	8	8	1329	786C05	171	4	50155	SML	1	0,24	2,150				
016 221	13	13	1329	510B05a	172	9	1255	SML	1	0,34	1,400				
016 221	13	13	1329	510B05a	172	9	50155	SML	1	0,49	4,400				
016 221	13	13	1329	510B05a	172	9	80165	SML	1	0,17	1,000				
016 221	13	13	1329	510B05a	174	9	1255	SML	1	0,08	0,320				
016 221	13	13	1329	510B05a	174	9	50155	SML	1	0,12	1,100				
016 221	13	13	1329	510B05a	174	9	80270	SML	1	0,04	0,250				
016 221	13	13	1329	510B07	172	9	53145	SML	1	0,25	1,500				
016 221	13	13	1329	510B07	174	9	1255	SML	1	0,04	0,160				
016 221	13	13	1329	510B07	174	9	50155	SML	1	0,04	0,360				
016 221	13	13	1329	510B07	174	9	53145	SML	1	0,21	1,250				
016 221	13	13	1329	510B07	174	9	80270	SML	1	0,02	0,120				
016 221	13	13	1329	510E13			4 77389	SML	1	0,03	0,015				
016 221	13	13	1329	525D03b	16	4	50155	SML	1	0,31	2,800				
016 221	13	13	1329	525D03b	16	4	53145	SML	1	0,31	1,850				
016 221	13	13	1329	525G10	16	4	1250	SML	1	0,28	1,100				
016 221	13	13	1329	525G10	16	4	50155	SML	1	0,42	3,000				

Sml zak	TP Výk Pdv	Revír	Kód L H C	J P R L	Idx hol	Mě- síc	Kód mater	Dodání mater.	Nalé- havost	Plocha ha	Množství MJ	Cena za jedn. služby mater.	Hodnota služeb	Hodnota sad.mat.	Hodnota PČ celkem
016 221	13	1329	525H12		16	9	1250	SML	1	0,40	1,600				
016 221	13	1329	525H12		16	9	50155	SML	1	0,60	4,300				
016 221	13	1329	610D04a		17	9	80165	SML	1	0,24	1,450				
016 221	13	1329	610D07		17	9	1250	SML	1	0,29	1,150				
016 221	13	1329	610D07		17	9	50155	SML	1	0,58	5,200				
016 221	13	1329	610D10		17	4	80165	SML	1	0,13	0,800				
016 221	13	1329	610E09		172	9	50155	SML	1	0,40	3,600				
016 221	13	1329	611C04b		17	9	80165	SML	1	0,45	2,700				
016 221	13	1329	612A12		172	4	1250	SML	1	0,35	1,400				
016 221	13	1329	612A12		172	4	50155	SML	1	0,65	5,800				
016 221	13	1329	612A12		172	4	53145	SML	1	0,25	1,500				
016 221	13	1329	612B12		172	4	53145	SML	1	0,32	1,900				
016 221	13	1329	612B12		173	4	1250	SML	1	0,20	0,800				
016 221	13	1329	612B12		173	4	50155	SML	1	0,40	3,600				
016 221	13	1329	612B12		174	4	61145	SML	1	0,02	0,100				
016 221	13	1329	612B12		174	4	80165	SML	1	0,60	3,600				
016 221	13	1329	612B12		176	4	1250	SML	1	0,12	0,500				
016 221	13	1329	612B12		176	4	50155	SML	1	0,24	2,150				
016 221	13	1329	613C09		171	9	53145	SML	1	1,00	6,000				
016 221	13	1329	614F06		17	9	53145	SML	1	0,21	1,250				
016 221	13	1329	614G06		17	9	53145	SML	1	1,15	6,900				
016 221	13	1329	614G09		17	9	80165	SML	1	0,80	4,800				
016 221	13	1329	614G11		17	9	50155	SML	1	1,00	9,000				
016 221	13	1329	614G14		17	9	53145	SML	1	0,40	2,400				
016 221	13	1329	615E10		172	4	80165	SML	1	0,48	2,900				
016 221	13	1329	615E10		174	4	42155	SML	1	0,54	5,400				
016 221	13	1329	615E12		171	4	20145	SML	1	0,85	6,800				
016 221	13	1329	615E12		172	4	53145	SML	1	0,73	4,400				
016 221	13	1329	615E12		173	4	80165	SML	1	0,36	2,200				
016 221	13	1329	616B10		17	4	80165	SML	1	0,50	3,000				
016 221	13	1329	616B10		17	5	80165	SML	1	0,50	3,000				
016 221	13	1329	616C14		171	4	42155	SML	1	0,70	5,600				
016 221	13	1329	616C14		172	4	50155	SML	1	0,10	0,900				
016 221	13	1329	616D11		17	4	50155	SML	1	0,10	0,900				
016 221	13	1329	616F10		171	9	53145	SML	1	0,90	5,400				
016 221	13	1329	616F10		171	9	80165	SML	1	0,37	2,200				
016 221	13	1329	616F10		172	9	1250	SML	1	0,57	2,300				
016 221	13	1329	616F10		172	9	50155	SML	1	1,00	9,000				
016 221	13	1329	616H11		172	5	53145	SML	1	0,30	1,800				
016 221	13	1329	616H11		173	5	1250	SML	1	0,35	1,400				
016 221	13	1329	616H11		173	5	50155	SML	1	1,15	10,300				
016 221	13	1329	616H11		173	5	53145	SML	1	0,40	2,400				
016 221	13	1329	617A09		16	4	80165	SML	1	0,56	2,600				
016 221	13	1329	617D10		17	9	20145	SML	1	0,45	3,600				
016 221	13	1329	618A10		17	4	50155	SML	1	0,40	3,600				
016 221	13	1329	618B05		17	9	50155	SML	1	0,70	6,300				
016 221	13	1329	618B09		17	5	20145	SML	1	0,40	3,600				
016 221	13	1329	618B10		171	4	50155	SML	1	0,15	1,350				
016 221	13	1329	618B10		172	4	50155	SML	1	0,16	1,400				
203 016 221-První sadba do nepřipravené půdy-ruční-štěrbinová										113,97	836,365 tis				

016 611	1	1329	108E103			3	13265	SML	1	0,15	0,600				
016 611	5	1329	505B06		14	9	42255	SML	1	0,10	1,000				
016 611	5	1329	512B13		14	4	83250	SML	1	0,25	1,000				
016 611	5	1329	516B08		15	4	20250	SML	1	0,15	0,250				
016 611	5	1329	517A13		14	4	80270	SML	1	0,10	0,600				
016 611	5	1329	517B00		11	4	53260	SML	1	0,04	0,250				
016 611	5	1329	517B00		11	4	57260	SML	1	0,04	0,250				
016 611	7	1329	706A12		14	4	10900	LČR	1	0,10	0,500				
016 611	13	1329	616D00		11	4	1250	SML	1	0,01	0,050				
203 016 611-Opakovaná sadba do nepř.půdy-ruční-jamková										0,94	4,500 tis				

016 621	7	1329	703G00z		11	4	42155	SML	1	0,04	0,400				
016 621	7	1329	703H00z		11	4	42155	SML	1	0,20	1,600				
016 621	7	1329	711M00b		11	10	50155	SML	1	0,02	0,200				
016 621	7	1329	712F00z		11	4	42155	SML	1	0,10	1,000				
016 621	7	1329	713F00a		11	4	50155	SML	1	0,15	1,350				
016 621	7	1329	713F11		15	4	50155	SML	1	0,05	0,450				
016 621	7	1329	714E00		11	4	50155	SML	1	0,10	0,900				
016 621	7	1329	715A05		15	4	42155	SML	1	0,05	0,500				
016 621	7	1329	716D00a		1	4	50155	SML	1	0,10	0,800				
016 621	7	1329	755B01		15	4	42155	SML	1	0,10	1,000				
016 621	7	1329	770F00		11	4	50155	SML	1	0,10	0,900				
016 621	7	1329	771D00a		11	10	50155	SML	1	0,02	0,200				
016 621	7	1329	772F11b		15	4	50155	SML	1	0,05	0,450				
016 621	7	1329	773B00		11	4	42155	SML	1	0,10	1,000				
016 621	7	1329	778B00		11	10	50155	SML	1	0,02	0,200				
016 621	7	1329	778C05a		14	4	50155	SML	1	0,30	2,700				

Sml zak	TP Výk Pdv	Revír	Kód L H C	J P R L	Idx hol	Mě- síc	Kód mater	Dodání mater.	Nalé- havost	Plocha ha	Množství MJ	Cena za jedn. služby mater.	Hodnota služeb	Hodnota sad.mat.	Hodnota PČ celkem
016 621	7	9101	770F00		14	4	50155	SML	1	0,03	0,300				
016 621	8	1329	720A01a		7	4	80165	SML	1	0,05	0,300				
016 621	8	1329	720B01b		7	4	18255	SML	1	0,02	0,060				
016 621	8	1329	779G01b		5	4	18255	SML	1	0,15	0,450				
016 621	8	1329	779G01b		5	4	80165	SML	1	0,05	0,300				
016 621	8	1329	784B01a		10	4	40155	SML	1	0,35	3,500				
016 621	13	1329	510B00		11	4	83135	SML	1	0,06	0,200				
016 621	13	1329	619A01b		1	4	20145	SML	1	0,01	0,050				
016 621	13	1329	620B01		6	4	53145	SML	1	0,03	0,200				
203 016	621-Opakovaná sadba do nepř.půdy-ručni-šterbinová									2,25	19,010	tis			

016 901	5	1329	503B01b				5 43399	SML			0,100				
016 901	5	1329	503B01b				5 74399	SML			0,050				
016 901	5	1329	503B01b				5 76399	SML			0,050				
016 901	5	1329	505D02a				5 77399	SML			0,050				
016 901	5	1329	505D02a				5 93399	SML			0,050				
016 901	5	1329	505D02a				5 94399	SML			0,050				
203 016	901-Doplňování MZD										0,350	tis			

* 016-Zalesňování sadbou										178,26	1234,550				
=====															
017 221	8	1329	719C02				4 10265	SML	1	0,10	0,500				
017 221	8	1329	779G01c				4 10265	SML	1	0,33	1,300				
203 017	221-První podsadba do nepřipr.půdy-ručni-šterbinová									0,43	1,800	tis			

* 017-Zalesňování podsadbou										0,43	1,800				
=====															
022 011	5	1329	504E12		172	4			1	0,30	0,260				
022 011	5	1329	505B06		172	6			1	0,35	0,240				
022 011	5	1329	508D11		172	7			1	0,85	0,390				
022 011	5	1329	520B13		172	4			1	0,27	0,240				
022 011	5	1329	521A06		15	4			1	0,30	0,220				
022 011	5	1329	522C11		172	7			1	0,64	0,400				
022 011	6	1329	101B04		17	5			1	0,40	0,380				
022 011	6	1329	101C10		17	5			1	1,46	0,550				
022 011	6	1329	102A11		17	5			1	1,02	0,460				
022 011	6	1329	105C12		17	5			1	0,27	0,280				
022 011	6	1329	106A10		17	11			1	0,70	0,300				
022 011	6	1329	106G06		17	11			1	0,60	0,330				
022 011	6	1329	120B13		17	11			1	0,88	0,300				
022 011	6	1329	120C09		17	11			1	0,25	0,240				
022 011	6	1329	124D06a		17	5			1	0,73	0,380				
022 011	6	1329	606F10		17	5			1	0,68	0,560				
022 011	6	1329	606F11		17	5			1	0,09	0,170				
022 011	6	1329	607A06		17	5			1	0,30	0,200				
022 011	6	1329	608A12		17	5			1	0,30	0,260				
022 011	6	1329	608C08		17	5			1	0,30	0,260				
022 011	6	1329	609A08		17	5			1	0,36	0,240				
022 011	6	1329	725A06a		17	11			1	0,40	0,270				
022 011	6	1329	725A08		17	11			1	0,32	0,200				
022 011	6	1329	725B07		17	11			1	0,09	0,150				
022 011	7	1329	703E05		17	3			1	0,06	0,120				
022 011	7	1329	772D03		16	9			1	0,05	0,100				
022 011	7	1329	772D03		17	9			1	0,10	0,130				
022 011	8	1329	719C12		171	4			1	0,48	0,300				
022 011	8	1329	720D05		171	4			1	0,12	0,160				
022 011	8	1329	785B06		171	4			1	0,18	0,280				
022 011	8	1329	786C05		171	4			1	0,24	0,220				
022 011	13	1329	510B07		172	9			1	0,25	0,220				
022 011	13	1329	510B07		174	9			1	0,21	0,200				
022 011	13	1329	610C11			3			1	0,20	0,180				
022 011	13	1329	612B12		175	3			1	0,27	0,220				
022 011	13	1329	615E10		174	3			1	0,54	0,300				
022 011	13	1329	616H11		173	3			1	0,40	0,270				
022 011	13	1329	618B09		17	3			1	0,50	0,280				
203 022	011-Oplocenky z nov.mat.-drátěné-Drátěná 150/3									15,46	10,260	km			

022 041	1	1329	108B11		17	6			1	0,40	0,270				
022 041	1	1329	111D12		17	6			1	1,00	0,400				
022 041	1	1329	112A10		17	6			1	1,40	0,520				
022 041	1	1329	113C10		17	6			1	0,60	0,380				
022 041	1	1329	115A11		17	6			1	0,35	0,330				
022 041	1	1329	118E10		17	6			1	0,56	0,310				
022 041	5	1329	506E06		172	7			1	1,30	0,490				

Sml zak	TP Výk Pdv	Revír	Kód L H C	J P R L	Idx hol	Mě- síc	Kód mater	Dodání mater.	Nalé- havost	Plocha ha	Množství MJ	Cena za jedn. služby mater.	Hodnota služeb	Hodnota sad.mat.	Hodnota PČ celkem
022 041	5	1329 508C09	172 7						1	0,52	0,340				
022 041	5	1329 509A12	172 7						1	0,35	0,210				
022 041	5	1329 511C11	172 7						1	0,75	0,560				
022 041	5	1329 512C07	172 7						1	0,65	0,400				
022 041	5	1329 512C09	172 7						1	1,20	0,560				
022 041	5	1329 514D07	172 7						1	0,60	0,460				
022 041	5	1329 516E11	172 7						1	0,45	0,360				
022 041	5	1329 523C12	172 7						1	0,90	0,460				
203 022 041	Oplocenky z nov.mat.-drátěná-Drátěná 220/4									11,03	6,050	km			

022 111	5	1329 504F03	172 4						1	0,52	0,340				
022 111	5	1329 508E11	172 7						1	0,30	0,260				
022 111	5	1329 516C10	172 4						1	0,40	0,280				
022 111	5	1329 518C07	172 7						1	0,48	0,320				
022 111	5	1329 520A08	172 7						1	0,56	0,360				
022 111	5	1329 521A06	172 9						1	0,60	0,310				
022 111	5	1329 521D06	172 4						1	0,40	0,280				
022 111	5	1329 522B09	172 4						1	0,25	0,240				
022 111	7	1329 755B04	17 9						1	0,10	0,140				
022 111	7	1329 755B05	17 9						1	0,15	0,180				
022 111	8	1329 779G01c	4						1	0,33	0,365				
022 111	8	1329 783A04	171 4						1	0,12	0,100				
022 111	8	1329 783A08	171 4						1	0,07	0,080				
022 111	8	1329 784B05	171 4						1	0,40	0,260				
022 111	13	1329 613C09	172 4						1	0,50	0,300				
203 022 111	Oplocenky z nov.mat.-dřevěné-Koliba 150/3									5,18	3,815	km			

022 191	6	1329 602C04	17 5						1	0,60	8700,000				
022 191	6	1329 605D06	17 5						1	0,12	6090,000				
203 022 191	Oplocenky z nov.mat.-dřevěné-ost.souv.práce									0,72	14790,000	Kč			

022 211	1	1329 109C01b	8 9						1	0,82	0,340				
022 211	1	1329 110E00	11 9						1	0,41	0,240				
022 211	5	1329 503K01	5 4						1	1,00	0,520				
022 211	5	1329 523A01b	9 4						1	0,07	0,100				
022 211	6	1329 101C14	14 4							0,10	0,192				
022 211	6	1329 101F01a	13 12						1	0,14	0,150				
022 211	6	1329 102C12	14 4							0,05	0,108				
022 211	6	1329 102D405	4							0,12	0,126				
022 211	6	1329 102D01a	12 4							0,05	0,051				
022 211	6	1329 103B12	14 4							0,06	0,099				
022 211	6	1329 103D405	4							0,12	0,138				
022 211	6	1329 103D01a	2 4							0,02	0,039				
022 211	6	1329 120B13	13 4							0,04	0,060				
022 211	6	1329 124D01a	10 4							0,05	0,084				
022 211	6	1329 602A11	15 4							0,04	0,039				
022 211	6	1329 603B01a	10 12							0,25	0,220				
022 211	6	1329 604D11	13 4							0,04	0,051				
022 211	6	1329 604E06	13 4							0,03	0,036				
022 211	6	1329 605B01a	13 12						1	0,10	0,143				
022 211	6	1329 605E08	15 4							0,05	0,030				
022 211	6	1329 605E11	13 4							0,05	0,063				
022 211	6	1329 605E11	15 4							0,05	0,027				
022 211	6	1329 605F09	13 4							0,04	0,060				
022 211	6	1329 606D14	4							0,02	0,030				
022 211	6	1329 606G01b	13 12						1	0,11	0,257				
022 211	6	1329 725B01a	14 4							0,10	0,078				
022 211	6	1329 725B01b	14 4							0,10	0,102				
022 211	6	1329 725B01c	15 4							0,07	0,078				
022 211	6	1329 725C01a	15 4							0,04	0,063				
022 211	8	1329 719A01a	6						1	0,84	0,350				
203 022 211	Rozeb. a likvid.oploc.-drátěné-do 180 cm včetně									4,98	3,874	km			

022 221	5	1329 504A01	14 4						1	0,05	0,060				
022 221	5	1329 504A10	14 4						1	0,30	0,161				
022 221	5	1329 505G02	97 4						1	0,25	0,200				
022 221	5	1329 505H02	99 4						1	0,14	0,150				
022 221	5	1329 508A01	95 4						1	0,14	0,150				
022 221	5	1329 511B11	1 4						1	0,06	0,150				
022 221	5	1329 514B01a	10 4						1	0,71	0,380				
022 221	5	1329 517A01a	10 4						1	0,70	0,450				
203 022 221	Rozebírání a likvidace oploc.-drátěné-nad 180 cm									2,35	1,701	km			

022 311	1	1329 109B01c	9						1	0,72	0,360				
022 311	6	1329 607B04	13 6						1	5,10	0,930				

Zpracováno dne 19.2.2018 11:56:59 [redacted], všechna střediska

Sml zak	TP Výk Pdv	Revír	Kód L H C	J P R L	Idx hol	Mě- síc	Kód mater	Dodání mater.	Nalé- havost	Plocha ha	Množství MJ	Cena za jedn. služby mater.	Hodnota služeb	Hodnota sad.mat.	Hodnota PČ celkem	
203	022	311-Rozeb.	a likvid. oploc.-dřevěné-do 180 cm včetně									5,82	1,290 km			

	022	411	6	1329	101C14	14	4			0,10	0,192					
	022	411	6	1329	102C12	14	4			0,05	0,108					
	022	411	6	1329	102D405		4			0,12	0,126					
	022	411	6	1329	102D01a	12	4			0,05	0,051					
	022	411	6	1329	103B12	14	4			0,06	0,099					
	022	411	6	1329	103D405		4			0,12	0,138					
	022	411	6	1329	103D01a	2	4			0,02	0,039					
	022	411	6	1329	120B13	13	4			0,04	0,060					
	022	411	6	1329	124D01a	10	4			0,05	0,084					
	022	411	6	1329	602A11	15	4			0,04	0,039					
	022	411	6	1329	604D11	13	4			0,04	0,051					
	022	411	6	1329	604E06	13	4			0,03	0,036					
	022	411	6	1329	605E08	15	4			0,05	0,030					
	022	411	6	1329	605E11	13	4			0,05	0,063					
	022	411	6	1329	605E11	15	4			0,05	0,027					
	022	411	6	1329	605F09	13	4			0,04	0,060					
	022	411	6	1329	606D14		4			0,02	0,030					
	022	411	6	1329	725B01a	14	4			0,10	0,078					
	022	411	6	1329	725B01b	14	4			0,10	0,102					
	022	411	6	1329	725B01c	15	4			0,07	0,078					
	022	411	6	1329	725C01a	15	4			0,04	0,063					
203	022	411-Oplocov.	z použ.mater.-drátěné-do 180 cm včetně									1,24	1,554 km			

	* 022-Oplocování mladých lesních porostů										46,78	14818,544				

	023	011	1	1329	118B12	15	6		1	0,01	1,000					
	023	011	5	1329	503B05b	16	5		1		1,000					
	023	011	5	1329	508C09		5		1		1,000					
203	023	011-Kontrolní a srovnávací plochy-zřizování										0,01	3,000 ks			

	023	021	5	1329	503A10		6		1		1,000					
	023	021	5	1329	504J01		5	5	1		1,000					
	023	021	5	1329	511B11		7		1		1,000					
	023	021	5	1329	514B17	99	5		1		1,000					
	023	021	5	1329	515D13		6		1		1,000					
203	023	021-Kontrolní a srovnávací plochy-rozebírání											5,000 ks			

	023	111	8	1329	719D09	17	4	62	SML	1	0,14	1,250				
	023	111	8	1329	720D06	17	4	62	SML	1	0,12	1,050				
	023	111	8	1329	779B05	17	4	62	SML	1	0,45	3,600				
	023	111	8	1329	779D06	17	4	62	SML	1	0,40	3,150				
	023	111	8	1329	783A05	17	4	62	SML	1	0,27	2,200				
	023	111	8	1329	783A08	17	4	62	SML	1	0,71	5,100				
	023	111	8	1329	783B05	17	4	62	SML	1	0,19	1,700				
	023	111	8	1329	784B05	17	4	62	SML	1	0,55	4,350				
	023	111	8	1329	785B06	17	4	62	SML	1	0,17	1,500				
203	023	111-Nátěry kultur repelenty-letní										3,00	23,900 tis			

	023	121	1	1329	107A00	11	10	73	SML	1	0,07	0,120				
	023	121	1	1329	108B00	11	10	73	SML	1	0,09	0,100				
	023	121	1	1329	108E06	16	10	73	SML	1	0,50	3,000				
	023	121	1	1329	109A00	11	10	73	SML	1	0,28	1,000				
	023	121	1	1329	109B00b	11	10	73	SML	1	0,15	0,700				
	023	121	1	1329	110A07	15	10	73	SML	1	0,08	0,720				
	023	121	1	1329	110E00	11	10	73	SML	1	0,08	0,200				
	023	121	1	1329	111A01b	7	10	73	SML	1	0,75	6,000				
	023	121	1	1329	111A00b	11	10	73	SML	1	0,09	0,600				
	023	121	1	1329	111A03	15	10	73	SML	1	0,09	0,360				
	023	121	1	1329	111A07	15	10	73	SML	1	0,03	0,300				
	023	121	1	1329	111A13	15	10	73	SML	1	0,20	1,800				
	023	121	1	1329	111C00	11	10	73	SML	1	0,59	1,200				
	023	121	1	1329	111C12	12	10	73	SML	1	0,18	1,200				
	023	121	1	1329	111C12	16	10	73	SML	1	1,50	13,500				
	023	121	1	1329	111D08	15	10	73	SML	1	0,15	1,350				
	023	121	1	1329	111D12	15	10	73	SML	1	0,28	2,500				
	023	121	1	1329	112C13	12	10	73	SML	1	1,04	5,600				
	023	121	1	1329	112E13	15	10	73	SML	1	0,06	0,540				
	023	121	1	1329	113A11	16	10	73	SML	1	0,15	1,350				
	023	121	1	1329	113B00	11	10	73	SML	1	0,63	0,300				
	023	121	1	1329	113D12	12	10	73	SML	1	0,85	4,600				
	023	121	1	1329	114A09	16	10	73	SML	1	0,08	0,750				
	023	121	1	1329	114C00	11	10	73	SML	1	0,21	1,100				

Sml zak	TP Výk Pdv	Revír	Kód L H C	J P R L	Idx hol	Mě- síc	Kód mater	Dodání mater.	Nalé- havost	Plocha ha	Množství MJ	Cena za jedn. služby mater.	Hodnota služeb	Hodnota sad.mat.	Hodnota PČ celkem
023 121	1	1	1329	114D06b	16	10	73	SML	1	0,18	0,300				
023 121	1	1	1329	115A10	12	10	73	SML	1	0,07	0,600				
023 121	1	1	1329	115B00	11	10	73	SML	1	0,07	0,600				
023 121	1	1	1329	115C04	15	10	73	SML	1	0,25	2,250				
023 121	1	1	1329	115C16	13	10	73	SML	1	1,00	2,450				
023 121	1	1	1329	115D01	9	10	73	SML	1	1,24	5,000				
023 121	1	1	1329	115D09	13	10	73	SML	1	0,06	0,450				
023 121	1	1	1329	115D12	13	10	73	SML	1	1,20	7,000				
023 121	1	1	1329	116D01	10	10	73	SML	1	0,11	0,500				
023 121	1	1	1329	116E07	15	10	73	SML	1	0,10	0,900				
023 121	1	1	1329	117B11	16	10	73	SML	1	1,20	10,800				
023 121	1	1	1329	118B01a	9	10	73	SML	1	0,10	0,300				
023 121	1	1	1329	118B12	12	10	73	SML	1	1,15	8,650				
023 121	1	1	1329	118B12	15	10	73	SML	1	0,20	1,800				
023 121	1	1	1329	118C12	12	10	73	SML	1	0,25	2,150				
023 121	1	1	1329	118D00	11	10	73	SML	1	0,11	1,000				
023 121	1	1	1329	118D01a	7	10	73	SML	1	1,31	0,500				
023 121	1	1	1329	118D13	15	10	73	SML	1	0,06	0,420				
023 121	1	1	1329	119A00	11	10	73	SML	1	0,60	2,540				
023 121	1	1	1329	119A06	12	10	73	SML	1	0,06	0,450				
023 121	1	1	1329	119B00	11	10	73	SML	1	0,95	6,500				
023 121	1	1	1329	119B04	13	10	73	SML	1	0,20	2,200				
023 121	1	1	1329	119B15	12	10	73	SML	1	0,45	4,000				
023 121	1	1	1329	119C00	11	10	73	SML	1	0,60	5,400				
023 121	1	1	1329	119C05	16	10	73	SML	1	0,25	2,000				
023 121	1	1	1329	121A12	15	10	73	SML	1	0,35	3,100				
023 121	1	1	1329	121B01b	2	10	73	SML	1	0,80	3,000				
023 121	1	1	1329	121B12	13	10	73	SML	1	0,12	1,000				
023 121	1	1	1329	121B12	15	10	73	SML	1	0,25	2,200				
023 121	1	1	1329	121C01a	7	10	73	SML	1	0,78	5,000				
023 121	1	1	1329	121D00	11	10	73	SML	1	0,30	2,100				
023 121	1	1	1329	121D01a	9	10	73	SML	1	1,00	9,000				
023 121	1	1	1329	121D07	14	10	73	SML	1	0,17	1,200				
023 121	1	1	1329	121D07	15	10	73	SML	1	0,12	1,000				
023 121	1	1	1329	121D07	16	10	73	SML	1	0,40	3,600				
023 121	1	1	1329	215A06	12	10	73	SML	1	0,05	1,050				
023 121	1	1	1329	216C00	11	10	73	SML	1	3,60	10,000				
023 121	1	1	1329	217A00	11	10	73	SML	1	0,30	2,500				
023 121	1	1	1329	217B00	11	10	73	SML	1	0,14	1,100				
023 121	1	1	1329	217B09	15	10	73	SML	1	0,10	0,650				
023 121	1	1	1329	217C09	16	10	73	SML	1	0,40	3,600				
023 121	1	1	1329	218C10	14	10	73	SML	1	0,77	5,300				
023 121	1	1	1329	218D09	14	10	73	SML	1	0,49	2,500				
023 121	1	1	1329	218D10	13	10	73	SML	1	0,45	3,300				
023 121	5	5	1329	503A00	11	10	51	SML	1	0,25	2,000				
023 121	5	5	1329	503A08b	14	10	51	SML	1	0,10	0,600				
023 121	5	5	1329	503B01a	9	10	51	SML	1	0,25	0,500				
023 121	5	5	1329	503B01b	7	10	51	SML	1	0,30	1,100				
023 121	5	5	1329	503H10	14	10	51	SML	1	0,20	1,200				
023 121	5	5	1329	504A01	8	10	51	SML	1	0,30	1,200				
023 121	5	5	1329	504A01	12	10	51	SML	1	0,40	2,200				
023 121	5	5	1329	504B00	11	10	51	SML	1	0,15	0,700				
023 121	5	5	1329	504B01	7	10	51	SML	1	1,30	7,300				
023 121	5	5	1329	504B01	12	10	51	SML	1	0,35	2,000				
023 121	5	5	1329	504B10	12	10	51	SML	1	0,10	0,750				
023 121	5	5	1329	504B10	16	10	51	SML	1	2,30	14,200				
023 121	5	5	1329	504C00	11	10	51	SML	1	0,20	0,900				
023 121	5	5	1329	504C01a	12	10	51	SML	1	0,20	0,800				
023 121	5	5	1329	504C06	14	10	51	SML	1	0,20	1,000				
023 121	5	5	1329	504C11	16	10	51	SML	1	0,30	3,000				
023 121	5	5	1329	504D01a	9	10	51	SML	1	0,40	1,300				
023 121	5	5	1329	504D11	16	10	51	SML	1	0,19	1,700				
023 121	5	5	1329	505A00	11	10	51	SML	1	1,20	7,000				
023 121	5	5	1329	505A00	12	10	51	SML	1	0,15	1,000				
023 121	5	5	1329	505A01	7	10	51	SML	1	3,30	18,000				
023 121	5	5	1329	505A11	13	10	51	SML	1	1,15	6,500				
023 121	5	5	1329	505A11	15	10	51	SML	1	0,30	2,700				
023 121	5	5	1329	505B00	11	10	51	SML	1	0,60	3,000				
023 121	5	5	1329	505B06	14	10	51	SML	1	0,20	1,900				
023 121	5	5	1329	505B11	15	10	51	SML	1	1,50	12,000				
023 121	5	5	1329	505C00	11	10	51	SML	1	0,10	0,800				
023 121	5	5	1329	505C11	14	10	51	SML	1	0,10	0,800				
023 121	5	5	1329	505C11	15	10	51	SML	1	0,95	8,500				
023 121	5	5	1329	505D00	11	10	51	SML	1	0,10	0,800				
023 121	5	5	1329	505E01a	6	10	51	SML	1	0,08	0,400				
023 121	5	5	1329	505E09	13	10	51	SML	1	0,25	2,200				
023 121	5	5	1329	505E12	13	10	51	SML	1	0,40	3,500				
023 121	5	5	1329	505G00	11	10	51	SML	1	0,15	0,900				
023 121	5	5	1329	505G01a	12	10	51	SML	1	0,20	1,800				
023 121	5	5	1329	506A00	11	10	51	SML	1	0,50	4,000				

Sml zak	TP Výk Pdv	Revír	Kód L H C	J P R L	Idx hol	Mě- síc	Kód mater	Dodání mater.	Nalé- havost	Plocha ha	Množství MJ	Cena za jedn. služby mater.	Hodnota služeb	Hodnota sad.mat.	Hodnota PČ celkem
023 121	5	1329	506C01a	12 10	51	SML	1	0,25	1,800						
023 121	5	1329	506C01c	5 10	51	SML	1	0,20	1,500						
023 121	5	1329	506C01c	12 10	51	SML	1	0,25	1,800						
023 121	5	1329	506D00	11 10	51	SML	1	1,00	6,500						
023 121	5	1329	506D01a	12 10	51	SML	1	0,15	0,900						
023 121	5	1329	506D10	15 10	51	SML	1	0,61	4,500						
023 121	5	1329	506E00	11 10	51	SML	1	0,35	1,500						
023 121	5	1329	506E11	16 10	51	SML	1	0,50	3,800						
023 121	5	1329	506H06	15 10	51	SML	1	0,70	5,400						
023 121	5	1329	507C09	13 10	51	SML	1	0,30	2,500						
023 121	5	1329	507C11	13 10	51	SML	1	0,25	1,500						
023 121	5	1329	507D01	12 10	51	SML	1	0,20	0,800						
023 121	5	1329	507D06	15 10	51	SML	1	0,10	0,900						
023 121	5	1329	507D12	15 10	51	SML	1	0,30	2,700						
023 121	5	1329	507E00	11 10	51	SML	1	0,45	2,000						
023 121	5	1329	507E12	12 10	51	SML	1	0,30	1,000						
023 121	5	1329	507E12	15 10	51	SML	1	0,30	2,400						
023 121	5	1329	508A00	11 10	51	SML	1	0,45	2,500						
023 121	5	1329	508A11	15 10	51	SML	1	0,25	2,200						
023 121	5	1329	508B11	13 10	51	SML	1	0,15	0,700						
023 121	5	1329	508B11	14 10	51	SML	1	0,10	0,350						
023 121	5	1329	508C00	11 10	51	SML	1	0,55	3,200						
023 121	5	1329	508C01a	12 10	51	SML	1	0,25	1,100						
023 121	5	1329	508C01b	12 10	51	SML	1	0,10	0,600						
023 121	5	1329	508C09	13 10	51	SML	1	0,55	3,500						
023 121	5	1329	508C09	14 10	51	SML	1	0,75	5,600						
023 121	5	1329	508C09	15 10	51	SML	1	0,14	1,250						
023 121	5	1329	508D01a	3 10	51	SML	1	0,35	1,900						
023 121	5	1329	508D11	14 10	51	SML	1	0,30	2,600						
023 121	5	1329	508E01a	12 10	51	SML	1	0,95	5,000						
023 121	5	1329	508E10	14 10	51	SML	1	0,40	1,600						
023 121	5	1329	508E10	15 10	51	SML	1	0,05	0,400						
023 121	5	1329	508F00	11 10	51	SML	1	0,15	1,100						
023 121	5	1329	508F11	14 10	51	SML	1	0,12	1,100						
023 121	5	1329	509A00a	11 10	51	SML	1	0,55	3,200						
023 121	5	1329	509A00b	11 10	51	SML	1	0,25	1,400						
023 121	5	1329	509A01a	7 10	51	SML	1	0,30	1,600						
023 121	5	1329	509A01a	12 10	51	SML	1	0,10	0,600						
023 121	5	1329	509A12	14 10	51	SML	1	0,65	5,500						
023 121	5	1329	509A12	15 10	51	SML	1	0,34	2,000						
023 121	5	1329	509B00	11 10	51	SML	1	0,20	1,400						
023 121	5	1329	509B01	8 10	51	SML	1	0,15	0,900						
023 121	5	1329	509B09	15 10	51	SML	1	0,56	4,350						
023 121	5	1329	509C01	8 10	51	SML	1	0,20	1,100						
023 121	5	1329	509C01	12 10	51	SML	1	0,75	4,000						
023 121	5	1329	509C08	15 10	51	SML	1	0,18	1,600						
023 121	5	1329	511B11	15 10	51	SML	1	0,23	1,000						
023 121	5	1329	511C00	11 10	51	SML	1	0,15	0,900						
023 121	5	1329	511D00	11 10	51	SML	1	0,50	3,600						
023 121	5	1329	511D12	12 10	51	SML	1	0,30	1,300						
023 121	5	1329	511D12	15 10	51	SML	1	0,30	2,400						
023 121	5	1329	512A00	11 10	51	SML	1	0,80	4,900						
023 121	5	1329	512A01a	12 10	51	SML	1	0,25	2,200						
023 121	5	1329	512A08	15 10	51	SML	1	0,44	3,400						
023 121	5	1329	512A12	14 10	51	SML	1	0,20	0,700						
023 121	5	1329	512A12	16 10	51	SML	1	1,50	11,000						
023 121	5	1329	512B01a	12 10	51	SML	1	0,20	1,200						
023 121	5	1329	512B13	14 10	51	SML	1	1,00	5,000						
023 121	5	1329	512C00a	11 10	51	SML	1	0,80	5,700						
023 121	5	1329	512C00b	11 10	51	SML	1	0,45	4,500						
023 121	5	1329	512C01a	7 10	51	SML	1	0,35	4,500						
023 121	5	1329	512C01a	12 10	51	SML	1	0,30	1,300						
023 121	5	1329	512C14	14 10	51	SML	1	0,70	5,500						
023 121	5	1329	512D00	11 10	51	SML	1	0,95	5,800						
023 121	5	1329	512D01	9 10	51	SML	1	2,00	9,600						
023 121	5	1329	512D01	12 10	51	SML	1	0,35	1,800						
023 121	5	1329	512D13	14 10	51	SML	1	0,45	1,700						
023 121	5	1329	512D13	16 10	51	SML	1	1,50	11,000						
023 121	5	1329	512E00	11 10	51	SML	1	0,50	2,300						
023 121	5	1329	512E01	7 10	51	SML	1	0,60	3,200						
023 121	5	1329	512E08	15 10	51	SML	1	0,34	2,700						
023 121	5	1329	512E12	14 10	51	SML	1	0,60	4,500						
023 121	5	1329	512E12	15 10	51	SML	1	0,69	5,500						
023 121	5	1329	512E12	16 10	51	SML	1	1,90	14,300						
023 121	5	1329	513A00	11 10	51	SML	1	0,10	0,450						
023 121	5	1329	513C00	11 10	51	SML	1	0,15	0,600						
023 121	5	1329	513C01	12 10	51	SML	1	0,20	0,800						
023 121	5	1329	513D01	9 10	51	SML	1	0,90	5,800						
023 121	5	1329	513D01	12 10	51	SML	1	0,15	0,800						
023 121	5	1329	513D05	14 10	51	SML	1	0,05	0,400						

Sml zak	TP Výk Pdv	Revír	Kód L H C	J P R L	Idx hol	Mě- síc	Kód mater	Dodání mater.	Nalé- havost	Plocha ha	Množství MJ	Cena za jedn. služby mater.	Hodnota služeb	Hodnota sad.mat.	Hodnota PČ celkem
023 121	5	1329	513D16		14 10		51	SML	1	0,15	1,200				
023 121	5	1329	513D16		15 10		51	SML	1	1,58	13,900				
023 121	5	1329	513E01		9 10		51	SML	1	0,30	1,500				
023 121	5	1329	513F01		12 10		51	SML	1	0,55	2,200				
023 121	5	1329	513G01		9 10		51	SML	1	0,20	1,500				
023 121	5	1329	513G01		12 10		51	SML	1	0,10	0,600				
023 121	5	1329	513G09		13 10		51	SML	1	0,10	0,400				
023 121	5	1329	514B00		11 10		51	SML	1	0,10	0,700				
023 121	5	1329	514B08		16 10		51	SML	1	0,55	2,200				
023 121	5	1329	514C09		14 10		51	SML	1	0,10	0,900				
023 121	5	1329	514D07		14 10		51	SML	1	0,12	1,000				
023 121	5	1329	514E00		11 10		51	SML	1	0,20	1,400				
023 121	5	1329	514E01		12 10		51	SML	1	0,10	0,600				
023 121	5	1329	514E09		16 10		51	SML	1	1,14	8,200				
023 121	5	1329	515A10		12 10		51	SML	1	0,05	0,300				
023 121	5	1329	515B01		9 10		51	SML	1	0,15	0,400				
023 121	5	1329	515B08		12 10		51	SML	1	0,20	2,700				
023 121	5	1329	515B08		16 10		51	SML	1	0,35	1,700				
023 121	5	1329	515D01		7 10		51	SML	1	1,20	3,700				
023 121	5	1329	516A14		12 10		51	SML	1	0,40	1,600				
023 121	5	1329	516B00		11 10		51	SML	1	0,30	2,400				
023 121	5	1329	516B01		9 10		51	SML	1	0,20	1,800				
023 121	5	1329	516B11		12 10		51	SML	1	0,70	3,600				
023 121	5	1329	516C01a		9 10		51	SML	1	0,80	6,400				
023 121	5	1329	516C10		14 10		51	SML	1	0,20	1,800				
023 121	5	1329	516C10		16 10		51	SML	1	0,30	1,100				
023 121	5	1329	516D14		12 10		51	SML	1	0,20	1,500				
023 121	5	1329	516E01a		8 10		51	SML	1	0,07	0,350				
023 121	5	1329	516E11		13 10		51	SML	1	0,15	1,000				
023 121	5	1329	516F01		7 10		51	SML	1	0,80	5,100				
023 121	5	1329	516F12		12 10		51	SML	1	0,10	0,300				
023 121	5	1329	516F12		14 10		51	SML	1	0,05	0,400				
023 121	5	1329	516F12		15 10		51	SML	1	0,05	0,400				
023 121	5	1329	517A13		14 10		51	SML	1	0,18	0,700				
023 121	5	1329	517B13		16 10		51	SML	1	0,30	1,100				
023 121	5	1329	517D01		9 10		51	SML	1	0,15	0,600				
023 121	5	1329	517F07		15 10		51	SML	1	0,12	0,400				
023 121	5	1329	517G11		15 10		51	SML	1	0,15	0,900				
023 121	5	1329	517H00		11 10		51	SML	1	0,15	0,600				
023 121	5	1329	517H01b		7 10		51	SML	1	0,10	0,600				
023 121	5	1329	518A01		8 10		51	SML	1	0,25	1,000				
023 121	5	1329	518A11		13 10		51	SML	1	1,00	4,700				
023 121	5	1329	518A11		15 10		51	SML	1	0,40	3,400				
023 121	5	1329	518B13		13 10		51	SML	1	2,10	10,900				
023 121	5	1329	518B13		15 10		51	SML	1	0,40	3,300				
023 121	5	1329	518C00		11 10		51	SML	1	0,15	1,100				
023 121	5	1329	518C06		15 10		51	SML	1	0,45	4,000				
023 121	5	1329	518C06		16 10		51	SML	1	0,25	1,400				
023 121	5	1329	518D00		11 10		51	SML	1	0,10	0,700				
023 121	5	1329	518D01		3 10		51	SML		0,30	1,500				
023 121	5	1329	519A00		11 10		51	SML		0,20	1,000				
023 121	5	1329	519B06		15 10		51	SML		0,65	6,000				
023 121	5	1329	519C00		11 10		51	SML		0,15	0,600				
023 121	5	1329	519F12		13 10		51	SML		0,60	4,800				
023 121	5	1329	519F12		15 10		51	SML		0,40	3,500				
023 121	5	1329	519F12		15 10		51	SML	1	0,13	1,000				
023 121	5	1329	519F14		12 10		51	SML		0,60	3,800				
023 121	5	1329	519F14		13 10		51	SML		0,80	5,400				
023 121	5	1329	520A00		11 10		51	SML		0,06	0,200				
023 121	5	1329	520A01c		9 10		51	SML		0,55	1,900				
023 121	5	1329	520A08		14 10		51	SML		0,15	1,300				
023 121	5	1329	520A11		15 10		51	SML		0,51	4,300				
023 121	5	1329	520A11		16 10		51	SML	1	0,25	1,900				
023 121	5	1329	520B13		13 10		51	SML		1,10	4,500				
023 121	5	1329	520C09		15 10		51	SML		0,26	2,300				
023 121	5	1329	520C12		13 10		51	SML		0,90	6,100				
023 121	5	1329	520C12		14 10		51	SML		0,05	0,400				
023 121	5	1329	520D00		11 10		51	SML		0,65	1,300				
023 121	5	1329	520D11		13 10		51	SML		0,45	2,200				
023 121	5	1329	520D11		15 10		51	SML		1,11	9,100				
023 121	5	1329	521B00		11 10		51	SML		0,15	0,900				
023 121	5	1329	521C00		11 10		51	SML		0,35	0,900				
023 121	5	1329	521C09		15 10		51	SML		0,35	3,100				
023 121	5	1329	521C12		13 10		51	SML		0,10	0,400				
023 121	5	1329	521C12		14 10		51	SML		0,30	1,100				
023 121	5	1329	522A01a		8 10		51	SML		0,20	1,400				
023 121	5	1329	522A10		14 10		51	SML		0,30	2,000				
023 121	5	1329	522A10		15 10		51	SML		1,19	9,900				
023 121	5	1329	522A12		14 10		51	SML		0,20	1,800				
023 121	5	1329	522A12		16 10		51	SML	1	1,50	10,700				

Sml zak	TP Výk Pdv	Revír	Kód L H C	J P R L	Idx hol	Mě- síc	Kód mater	Dodání mater.	Nalé- havost	Plocha ha	Množství MJ	Cena za jedn. služby mater.	Hodnota služeb	Hodnota sad.mat.	Hodnota PČ celkem
023 121	5	1329	522B11	16 10	51	SML	1	1,00	6,300						
023 121	5	1329	523A00	11 10	51	SML		1,10	4,100						
023 121	5	1329	523A10	14 10	51	SML		0,20	1,400						
023 121	5	1329	523A10	15 10	51	SML		0,35	2,900						
023 121	5	1329	523A10	16 10	51	SML	1	0,60	3,800						
023 121	5	1329	523A12	16 10	51	SML	1	0,10	0,280						
023 121	5	1329	523B00	11 10	51	SML		0,20	0,900						
023 121	5	1329	523B01	9 10	51	SML		0,55	2,500						
023 121	5	1329	523B11	14 10	51	SML		0,20	1,700						
023 121	5	1329	523B14	14 10	51	SML		0,35	2,200						
023 121	5	1329	523C07	16 10	51	SML	1	0,50	1,900						
023 121	5	1329	523C12	13 10	51	SML		0,30	1,400						
023 121	5	1329	523C12	15 10	51	SML		0,40	2,900						
023 121	5	1329	523C12	16 10	51	SML	1	1,20	9,400						
023 121	5	1329	523E06a	15 10	51	SML		0,05	0,300						
023 121	6	1329	101B09	16 12	51	SML		1,36	12,200						
023 121	6	1329	101B09	17 12	51	SML	1	0,16	1,450						
023 121	6	1329	101C05	16 12	51	SML		0,19	1,730						
023 121	6	1329	101C11	17 12	51	SML	1	3,30	29,700						
023 121	6	1329	101D10	17 12	51	SML	1	0,08	0,750						
023 121	6	1329	101E10b	16 12	51	SML		0,90	7,250						
023 121	6	1329	101E10b	17 12	51	SML	1	0,46	2,750						
023 121	6	1329	101F11	13 12	51	SML		0,90	8,450						
023 121	6	1329	101F11	16 12	51	SML		0,76	6,050						
023 121	6	1329	102B04	17 12	51	SML	1	0,24	2,150						
023 121	6	1329	102B08	17 12	51	SML	1	0,25	2,250						
023 121	6	1329	102B11	17 12	51	SML	1	0,31	2,800						
023 121	6	1329	102C10	17 12	51	SML	1	0,20	1,800						
023 121	6	1329	103A11	16 12	51	SML		0,48	3,900						
023 121	6	1329	103A11	17 12	51	SML	1	0,24	1,450						
023 121	6	1329	103B02a	15 12	51	SML		0,12	0,700						
023 121	6	1329	103B12	14 12	51	SML		0,30	0,300						
023 121	6	1329	103B12	17 12	51	SML	1	0,31	1,850						
023 121	6	1329	103C06	17 12	51	SML	1	0,10	0,600						
023 121	6	1329	105C06a	17 12	51	SML	1	0,12	1,100						
023 121	6	1329	105D10	15 12	51	SML		0,30	2,400						
023 121	6	1329	105D10	16 12	51	SML		1,41	11,300						
023 121	6	1329	105D10	16 12	51	SML	1	0,87	7,800						
023 121	6	1329	105D10	17 12	51	SML	1	2,13	19,200						
023 121	6	1329	105E10	15 12	51	SML		0,44	4,000						
023 121	6	1329	105E10	17 12	51	SML	1	0,38	3,450						
023 121	6	1329	106B06	17 12	51	SML	1	0,50	4,500						
023 121	6	1329	106B11	17 12	51	SML	1	0,80	7,200						
023 121	6	1329	106D09b	14 12	51	SML		0,15	1,100						
023 121	6	1329	120A09	17 12	51	SML	1	0,55	4,950						
023 121	6	1329	120B11	14 12	51	SML		0,37	3,350						
023 121	6	1329	120B13	13 12	51	SML		0,19	1,600						
023 121	6	1329	120B13	17 12	51	SML	1	0,75	6,750						
023 121	6	1329	120C05	17 12	51	SML	1	0,30	2,700						
023 121	6	1329	120D11	14 12	51	SML		0,18	1,600						
023 121	6	1329	122B10	17 12	51	SML	1	1,17	7,050						
023 121	6	1329	122B13	16 12	51	SML		2,20	19,800						
023 121	6	1329	122E10	16 12	51	SML		0,87	7,900						
023 121	6	1329	122E10	17 12	51	SML	1	0,08	0,700						
023 121	6	1329	122E13	16 12	51	SML		0,50	4,500						
023 121	6	1329	122E13	17 12	51	SML	1	0,82	7,400						
023 121	6	1329	123A09	17 12	51	SML	1	0,40	2,400						
023 121	6	1329	124A06	16 12	51	SML		2,85	14,430						
023 121	6	1329	124A06	17 12	51	SML	1	0,12	1,100						
023 121	6	1329	124A09	16 12	51	SML		0,25	2,250						
023 121	6	1329	124A12	14 12	51	SML		0,75	6,800						
023 121	6	1329	124A12	16 12	51	SML		0,84	7,600						
023 121	6	1329	124B06	16 12	51	SML		0,88	7,280						
023 121	6	1329	124B06	17 12	51	SML	1	3,61	27,200						
023 121	6	1329	124B10	17 12	51	SML	1	0,40	3,000						
023 121	6	1329	124C06	14 12	51	SML		0,57	5,200						
023 121	6	1329	124C06	17 12	51	SML	1	2,20	17,400						
023 121	6	1329	124C11	13 12	51	SML		1,50	13,100						
023 121	6	1329	124C11	17 12	51	SML	1	0,42	3,800						
023 121	6	1329	124D06a	17 12	51	SML	1	4,61	35,700						
023 121	6	1329	124D06b	15 12	51	SML		0,20	1,800						
023 121	6	1329	124D06b	16 12	51	SML		0,42	3,850						
023 121	6	1329	124D06b	17 12	51	SML	1	0,87	7,850						
023 121	6	1329	124D09a	15 12	51	SML		0,84	5,000						
023 121	6	1329	124D09a	17 12	51	SML	1	0,59	5,300						
023 121	6	1329	125D14	13 12	51	SML		1,00	8,400						
023 121	6	1329	125F10b	16 12	51	SML		0,83	7,500						
023 121	6	1329	602A02a	14 12	51	SML		0,12	0,570						
023 121	6	1329	602A07	13 12	51	SML		0,16	1,450						
023 121	6	1329	602A11	13 12	51	SML		0,88	7,410						

Sml zak	TP Výk Pdv	Revír	Kód L H C	J P R L	Idx hol	Mě- síc	Kód mater	Dodání mater.	Nalé- havost	Plocha ha	Množství MJ	Cena za jedn. služby mater.	Hodnota služeb	Hodnota sad.mat.	Hodnota PČ celkem
023 121	6	1329	602A11	16 12	51	SML				0,87	7,000				
023 121	6	1329	602A11	17 12	51	SML		1		0,03	0,250				
023 121	6	1329	602B04a	16 12	51	SML				0,14	1,250				
023 121	6	1329	602B08	13 12	51	SML				0,40	3,600				
023 121	6	1329	602B08	14 12	51	SML				0,18	1,650				
023 121	6	1329	602B11a	13 12	51	SML				0,30	2,750				
023 121	6	1329	602B11a	15 12	51	SML				0,10	0,900				
023 121	6	1329	602C07	13 12	51	SML				0,55	4,010				
023 121	6	1329	602C11	13 12	51	SML				0,11	0,700				
023 121	6	1329	602C11	15 12	51	SML				0,06	0,550				
023 121	6	1329	602C11	17 12	51	SML		1		0,39	2,350				
023 121	6	1329	602D06	15 12	51	SML				0,10	0,900				
023 121	6	1329	603A01a	15 12	51	SML				0,08	0,750				
023 121	6	1329	603A11	13 12	51	SML				1,20	10,180				
023 121	6	1329	603A11	15 12	51	SML				0,11	0,850				
023 121	6	1329	603A11	16 12	51	SML				1,72	10,300				
023 121	6	1329	603B01a	14 12	51	SML				0,12	0,860				
023 121	6	1329	603B05	13 12	51	SML				0,30	2,700				
023 121	6	1329	603B05	15 12	51	SML				0,50	4,500				
023 121	6	1329	603B11	13 12	51	SML				0,45	3,200				
023 121	6	1329	603B11	15 12	51	SML				0,16	1,000				
023 121	6	1329	603B11	16 12	51	SML				0,35	3,200				
023 121	6	1329	604A05	14 12	51	SML				0,28	2,500				
023 121	6	1329	604A06a	15 12	51	SML				0,10	0,900				
023 121	6	1329	604A09	14 12	51	SML				0,45	3,000				
023 121	6	1329	604A09	15 12	51	SML				0,45	4,150				
023 121	6	1329	604B02	16 12	51	SML				0,02	0,200				
023 121	6	1329	604B08	13 12	51	SML				0,18	1,600				
023 121	6	1329	604B08	17 12	51	SML		1		0,16	1,450				
023 121	6	1329	604C08	13 12	51	SML				0,15	0,900				
023 121	6	1329	604C08	15 12	51	SML				0,21	1,280				
023 121	6	1329	605A01a	13 12	51	SML				0,05	0,360				
023 121	6	1329	605A01b	13 12	51	SML				0,24	0,950				
023 121	6	1329	605A04	13 12	51	SML				0,61	4,390				
023 121	6	1329	605A10	13 12	51	SML				0,21	1,530				
023 121	6	1329	605A11	14 12	51	SML				0,55	4,000				
023 121	6	1329	605C02	13 12	51	SML				0,04	0,300				
023 121	6	1329	605C11	13 12	51	SML				0,18	1,700				
023 121	6	1329	605E08	13 12	51	SML				0,25	1,800				
023 121	6	1329	605E08	17 12	51	SML		1		0,37	2,250				
023 121	6	1329	605E11	15 12	51	SML				0,28	2,250				
023 121	6	1329	605E11	17 12	51	SML		1		0,18	1,600				
023 121	6	1329	605F09	13 12	51	SML				0,18	1,650				
023 121	6	1329	605F09	15 12	51	SML				0,32	2,880				
023 121	6	1329	606A05	13 12	51	SML				0,45	2,750				
023 121	6	1329	606B08	13 12	51	SML				0,40	2,420				
023 121	6	1329	606B08	17 12	51	SML		1		1,05	9,450				
023 121	6	1329	606B12	16 12	51	SML				0,10	0,900				
023 121	6	1329	606B12	17 12	51	SML		1		0,20	1,800				
023 121	6	1329	606E06	13 12	51	SML				0,25	1,450				
023 121	6	1329	606E09	13 12	51	SML				0,30	1,800				
023 121	6	1329	606E09	15 12	51	SML				0,97	8,740				
023 121	6	1329	606E09	17 12	51	SML		1		0,19	1,700				
023 121	6	1329	606F07	13 12	51	SML				0,45	4,050				
023 121	6	1329	606F07	17 12	51	SML		1		0,19	1,500				
023 121	6	1329	606F11	13 12	51	SML				0,10	0,900				
023 121	6	1329	606G02b	13 12	51	SML				0,18	1,290				
023 121	6	1329	606G09	16 12	51	SML				0,42	3,500				
023 121	6	1329	606G10	14 12	51	SML				0,60	3,600				
023 121	6	1329	606G10	16 12	51	SML				0,25	2,000				
023 121	6	1329	606G11	13 12	51	SML				0,47	3,830				
023 121	6	1329	606G11	17 12	51	SML				0,20	1,600				
023 121	6	1329	607A01	14 12	51	SML				0,40	2,500				
023 121	6	1329	607A04	13 12	51	SML				0,16	1,500				
023 121	6	1329	607A04	17 12	51	SML		1		0,18	1,600				
023 121	6	1329	607A06	16 12	51	SML				0,38	3,500				
023 121	6	1329	607A08	13 12	51	SML				0,36	3,280				
023 121	6	1329	607B04	13 12	51	SML				0,60	5,400				
023 121	6	1329	607B04	17 12	51	SML		1		0,13	1,200				
023 121	6	1329	607C10	13 12	51	SML				0,80	5,760				
023 121	6	1329	607C10	14 12	51	SML				0,77	6,340				
023 121	6	1329	607C14	13 12	51	SML				0,40	3,600				
023 121	6	1329	607D09	13 12	51	SML				0,50	4,500				
023 121	6	1329	607D09	14 12	51	SML				0,24	1,450				
023 121	6	1329	608A08b	13 12	51	SML				0,30	2,700				
023 121	6	1329	608A12	17 12	51	SML		1		2,70	24,300				
023 121	6	1329	608C08	13 12	51	SML				0,55	4,960				
023 121	6	1329	608C08	15 12	51	SML				0,61	5,500				
023 121	6	1329	608C08	16 12	51	SML				0,37	3,330				
023 121	6	1329	608C08	17 12	51	SML		1		0,85	6,800				

Sml zak	TP Výk Pdv	Revír	Kód L H C	J P R L	Idx hol	Mě- síc	Kód mater	Dodání mater.	Nalé- havost	Plocha ha	Množství MJ	Cena za jedn. služby mater.	Hodnota služeb	Hodnota sad.mat.	Hodnota PČ celkem
023 121	6	1329	608D01a	17 12	51	SML				0,03	0,250				
023 121	6	1329	608D05	15 12	51	SML				0,28	2,550				
023 121	6	1329	608D05	17 12	51	SML			1	0,72	6,500				
023 121	6	1329	609A05	16 12	51	SML				0,08	0,800				
023 121	6	1329	609A08	13 12	51	SML				0,40	3,600				
023 121	6	1329	609A08	16 12	51	SML				0,52	4,750				
023 121	6	1329	609C08	14 12	51	SML				0,13	1,150				
023 121	6	1329	609C08	15 12	51	SML				0,40	3,600				
023 121	6	1329	609C08	17 12	51	SML			1	1,10	9,900				
023 121	6	1329	609D07	13 12	51	SML				0,60	4,320				
023 121	6	1329	609D07	15 12	51	SML				0,21	1,920				
023 121	6	1329	609D07	17 12	51	SML			1	0,80	6,400				
023 121	6	1329	609E05	17 12	51	SML			1	0,12	0,750				
023 121	6	1329	609F03	13 12	51	SML				0,19	1,400				
023 121	6	1329	609G10	16 12	51	SML				1,20	10,800				
023 121	6	1329	609G10	17 12	51	SML			1	0,06	0,550				
023 121	6	1329	724A06	13 12	51	SML				0,10	0,720				
023 121	6	1329	724A06	15 12	51	SML				0,07	0,640				
023 121	6	1329	724A08	13 12	51	SML				0,17	1,220				
023 121	6	1329	724A11	13 12	51	SML				0,14	1,020				
023 121	6	1329	724A11	15 12	51	SML				0,18	1,100				
023 121	6	1329	724B10b	14 12	51	SML				0,20	1,200				
023 121	6	1329	724C06a	15 12	51	SML				0,06	0,360				
023 121	6	1329	724C10	13 12	51	SML				0,35	3,150				
023 121	6	1329	724C10	14 12	51	SML				0,35	3,170				
023 121	6	1329	724C10	17 12	51	SML			1	0,21	1,900				
023 121	6	1329	724D10	13 12	51	SML				0,50	4,510				
023 121	6	1329	724D10	16 12	51	SML				0,43	3,900				
023 121	6	1329	724E06	17 12	51	SML			1	0,06	0,350				
023 121	6	1329	724E10	13 12	51	SML				0,17	1,600				
023 121	6	1329	724E10	16 12	51	SML				0,28	2,500				
023 121	6	1329	724E10	17 12	51	SML			1	0,14	1,200				
023 121	6	1329	725A09	13 12	51	SML				0,40	2,520				
023 121	6	1329	725A12a	16 12	51	SML				0,42	3,450				
023 121	6	1329	725A12b	14 12	51	SML				0,12	0,800				
023 121	6	1329	725A12b	16 12	51	SML				0,10	0,800				
023 121	6	1329	725A12b	17 12	51	SML			1	0,10	0,900				
023 121	6	1329	725B12	16 12	51	SML				0,14	1,300				
023 121	6	1329	725C01a	14 12	51	SML				0,25	1,500				
023 121	6	1329	725C05	15 12	51	SML				0,61	5,540				
023 121	6	1329	725D06	13 12	51	SML				0,20	1,800				
023 121	6	1329	725F08	13 12	51	SML				0,50	3,160				
023 121	6	1329	725F11b	13 12	51	SML				0,22	2,000				
023 121	6	1329	725G11a	14 12	51	SML				0,10	0,720				
023 121	6	1329	725H09	13 12	51	SML				0,30	1,800				
023 121	6	1329	725H09	17 12	51	SML			1	0,24	1,450				
023 121	6	1329	725H12b	16 12	51	SML				0,09	0,550				
023 121	6	1329	726A12b	13 12	51	SML				0,60	4,170				
023 121	6	1329	726A12b	14 12	51	SML				0,40	3,200				
023 121	6	1329	726A12b	16 12	51	SML				0,31	2,500				
023 121	7	1329	702A00a	11 10	73	SML			1	0,14	1,200				
023 121	7	1329	702B03	16 10	73	SML			1	0,55	4,950				
023 121	7	1329	702C00	11 10	73	SML			1	0,16	1,400				
023 121	7	1329	702C03	16 10	73	SML			1	0,80	6,000				
023 121	7	1329	702C04	13 10	73	SML			1	0,15	1,300				
023 121	7	1329	702C04	16 10	73	SML			1	0,40	3,600				
023 121	7	1329	702C08	17 10	73	SML			1	0,05	0,450				
023 121	7	1329	702D00	11 10	73	SML			1	0,70	5,500				
023 121	7	1329	703A11	13 10	73	SML			1	0,20	1,800				
023 121	7	1329	703A12	14 10	73	SML			1	0,90	7,200				
023 121	7	1329	703D00a	11 10	73	SML			1	0,11	1,000				
023 121	7	1329	703E12	14 10	73	SML			1	0,16	1,600				
023 121	7	1329	706A12	14 10	73	SML			1	0,60	5,400				
023 121	7	1329	708C00	11 10	73	SML			1	0,53	4,300				
023 121	7	1329	709B04	13 10	73	SML			1	0,10	0,800				
023 121	7	1329	709B05b	13 10	73	SML			1	0,25	2,200				
023 121	7	1329	709C05a	13 10	73	SML			1	0,12	1,000				
023 121	7	1329	709F05	16 10	73	SML			1	0,10	0,900				
023 121	7	1329	710G03	13 10	73	SML			1	0,10	0,900				
023 121	7	1329	710G04	13 10	73	SML			1	0,30	2,500				
023 121	7	1329	712H00	4 10	73	SML			1	0,05	0,450				
023 121	7	1329	712H00	11 10	73	SML			1	0,27	2,200				
023 121	7	1329	712H04a	16 10	73	SML			1	0,07	0,650				
023 121	7	1329	712H04a	17 10	73	SML			1	0,04	0,350				
023 121	7	1329	712H05	15 10	73	SML			1	0,10	0,600				
023 121	7	1329	712H11	15 10	73	SML			1	0,15	1,350				
023 121	7	1329	712H11	16 10	73	SML			1	0,10	0,900				
023 121	7	1329	713A00	11 10	73	SML			1	0,10	0,800				
023 121	7	1329	713A04a	16 10	73	SML			1	0,20	1,800				
023 121	7	1329	713A12a	14 10	73	SML			1	0,10	0,900				

Sml zak	TP Výk Pdv	Revír	Kód L H C	J P R L	Idx hol	Mě- síc	Kód mater	Dodání mater.	Nalé- havost	Plocha ha	Množství MJ	Cena za jedn. služby mater.	Hodnota služeb	Hodnota sad.mat.	Hodnota PČ celkem
023 121	7	1329	713A12a	15 10	73	SML	1	0,20	1,800						
023 121	7	1329	713A12a	17 10	73	SML	1	0,15	1,350						
023 121	7	1329	713B00	11 10	73	SML	1	0,39	3,500						
023 121	7	1329	713B04a	13 10	73	SML	1	0,20	1,800						
023 121	7	1329	713C05a	16 10	73	SML	1	0,30	2,700						
023 121	7	1329	713C05a	17 10	73	SML	1	0,05	0,450						
023 121	7	1329	713C11a	14 10	73	SML	1	0,20	1,800						
023 121	7	1329	713C11a	16 10	73	SML	1	0,10	0,900						
023 121	7	1329	713C11a	17 10	73	SML	1	0,20	1,800						
023 121	7	1329	713E00	11 10	73	SML	1	0,11	0,900						
023 121	7	1329	713E05	16 10	73	SML	1	0,07	0,650						
023 121	7	1329	713E09	17 10	73	SML	1	0,15	1,350						
023 121	7	1329	713E14	13 10	73	SML	1	0,80	7,000						
023 121	7	1329	713F00a	11 10	73	SML	1	0,31	2,600						
023 121	7	1329	713F00b	11 10	73	SML	1	0,05	0,400						
023 121	7	1329	713F05	15 10	73	SML	1	0,30	2,650						
023 121	7	1329	713F05	17 10	73	SML	1	0,10	0,900						
023 121	7	1329	713F07	15 10	73	SML	1	0,25	2,200						
023 121	7	1329	713F07	16 10	73	SML	1	0,06	0,550						
023 121	7	1329	713F11	16 10	73	SML	1	0,05	0,450						
023 121	7	1329	713G10	16 10	73	SML	1	0,27	2,200						
023 121	7	1329	713G10	17 10	73	SML	1	0,10	0,900						
023 121	7	1329	713L00a	11 10	73	SML	1	0,22	2,000						
023 121	7	1329	713L06	17 10	73	SML	1	0,20	1,800						
023 121	7	1329	714A05	15 10	73	SML	1	0,10	0,800						
023 121	7	1329	714A05	17 10	73	SML	1	0,05	0,400						
023 121	7	1329	714C04	13 10	73	SML	1	0,10	0,800						
023 121	7	1329	714C05	16 10	73	SML	1	0,35	3,000						
023 121	7	1329	714C05	17 10	73	SML	1	0,05	0,450						
023 121	7	1329	714D00a	11 10	73	SML	1	0,24	2,000						
023 121	7	1329	714D05	12 10	73	SML	1	0,05	0,400						
023 121	7	1329	714D05	13 10	73	SML	1	0,20	1,700						
023 121	7	1329	714D00b	11 10	73	SML	1	0,20	1,700						
023 121	7	1329	714D11b	12 10	73	SML	1	0,24	2,000						
023 121	7	1329	714E00	11 10	73	SML	1	0,22	2,000						
023 121	7	1329	714F00	11 10	73	SML	1	0,07	0,600						
023 121	7	1329	714F05	14 10	73	SML	1	0,15	1,300						
023 121	7	1329	714G05a	16 10	73	SML	1	0,15	1,350						
023 121	7	1329	715A05	14 10	73	SML	1	0,15	1,100						
023 121	7	1329	715A05	17 10	73	SML	1	0,10	0,900						
023 121	7	1329	715F00	11 10	73	SML	1	0,19	1,700						
023 121	7	1329	715H00	11 10	73	SML	1	0,24	2,000						
023 121	7	1329	715H06	15 10	73	SML	1	0,12	1,100						
023 121	7	1329	715H11	15 10	73	SML	1	0,40	3,300						
023 121	7	1329	715J11a	13 10	73	SML	1	0,12	1,000						
023 121	7	1329	715J11a	14 10	73	SML	1	0,18	1,500						
023 121	7	1329	715K00	11 10	73	SML	1	0,34	1,900						
023 121	7	1329	715K01a	15 10	73	SML	1	0,13	1,200						
023 121	7	1329	715K08	17 10	73	SML	1	0,10	0,900						
023 121	7	1329	716C01a	9 10	73	SML	1	0,15	1,100						
023 121	7	1329	716D00a	1 10	73	SML	1	0,38	3,000						
023 121	7	1329	717A02b	15 10	73	SML	1	0,40	3,600						
023 121	7	1329	717A04a	15 10	73	SML	1	0,20	1,800						
023 121	7	1329	717A04a	16 10	73	SML	1	0,10	0,900						
023 121	7	1329	717B02a	15 10	73	SML	1	0,40	3,600						
023 121	7	1329	717B02a	16 10	73	SML	1	0,40	3,600						
023 121	7	1329	717B04	16 10	73	SML	1	0,10	0,900						
023 121	7	1329	717D12	15 10	73	SML	1	0,20	1,800						
023 121	7	1329	717E00	11 10	73	SML	1	0,17	1,400						
023 121	7	1329	717E02a	15 10	73	SML	1	0,17	1,500						
023 121	7	1329	717E08	12 10	73	SML	1	0,15	1,300						
023 121	7	1329	718A02a	15 10	73	SML	1	0,55	4,950						
023 121	7	1329	718B00	11 10	73	SML	1	0,13	1,000						
023 121	7	1329	718B01	15 10	73	SML	1	0,28	2,500						
023 121	7	1329	718B06	14 10	73	SML	1	0,30	2,600						
023 121	7	1329	718B10	14 10	73	SML	1	0,11	1,000						
023 121	7	1329	718C00	11 10	73	SML	1	0,22	1,300						
023 121	7	1329	718C02a	15 10	73	SML	1	0,30	3,600						
023 121	7	1329	718D00	11 10	73	SML	1	0,15	1,300						
023 121	7	1329	718D02	14 10	73	SML	1	0,20	1,800						
023 121	7	1329	718D02	15 10	73	SML	1	0,10	0,800						
023 121	7	1329	718D09	14 10	73	SML	1	0,15	1,350						
023 121	7	1329	718D09	15 10	73	SML	1	0,11	1,000						
023 121	7	1329	718E05	15 10	73	SML	1	0,07	0,650						
023 121	7	1329	718E11	14 10	73	SML	1	0,25	2,200						
023 121	7	1329	718E11	15 10	73	SML	1	0,15	1,350						
023 121	7	1329	721B00	11 10	73	SML	1	0,19	1,700						
023 121	7	1329	721B06	15 10	73	SML	1	0,20	1,800						
023 121	7	1329	721B06	16 10	73	SML	1	0,25	2,250						
023 121	7	1329	721B11	12 10	73	SML	1	0,10	0,800						

Sml zak	TP Výk Pdv	Revír	Kód L H C	J P R L	Idx hol	Mě- síc	Kód mater	Dodání mater.	Nalé- havost	Plocha ha	Množství MJ	Cena za jedn. služby mater.	Hodnota služeb	Hodnota sad.mat.	Hodnota PČ celkem
023 121	7	1329	721B11		15 10		73	SML	1	0,30	2,700				
023 121	7	1329	721C00a		11 10		73	SML	1	0,11	0,900				
023 121	7	1329	721C11		12 10		73	SML	1	0,10	0,800				
023 121	7	1329	721C11		17 10		73	SML	1	0,30	2,700				
023 121	7	1329	721D06a		17 10		73	SML	1	0,10	0,900				
023 121	7	1329	721D12b		14 10		73	SML	1	0,10	0,900				
023 121	7	1329	721D12b		15 10		73	SML	1	0,16	1,450				
023 121	7	1329	722E00a		11 10		73	SML	1	0,12	0,900				
023 121	7	1329	722E00z		11 10		73	SML	1	0,06	0,500				
023 121	7	1329	722E06		13 10		73	SML	1	0,06	0,500				
023 121	7	1329	722F00		11 10		73	SML	1	0,48	4,000				
023 121	7	1329	722F05		15 10		73	SML	1	0,15	1,350				
023 121	7	1329	722F06		15 10		73	SML	1	0,12	1,100				
023 121	7	1329	722F06		16 10		73	SML	1	0,08	0,700				
023 121	7	1329	722F06		17 10		73	SML	1	0,15	1,350				
023 121	7	1329	722F07		12 10		73	SML	1	0,15	1,400				
023 121	7	1329	722F07		15 10		73	SML	1	0,19	1,600				
023 121	7	1329	755B01		12 10		73	SML	1	0,30	2,200				
023 121	7	1329	755E00		11 10		73	SML	1	0,07	0,600				
023 121	7	1329	759F00		11 10		73	SML	1	0,12	0,900				
023 121	7	1329	760D00		11 10		73	SML	1	0,06	0,500				
023 121	7	1329	761A00		11 10		73	SML	1	0,16	1,300				
023 121	7	1329	765C06b		14 10		73	SML	1	0,15	0,600				
023 121	7	1329	765G01a		9 10		73	SML	1	0,05	0,400				
023 121	7	1329	768A00		11 10		73	SML	1	0,15	1,300				
023 121	7	1329	770D00		11 10		73	SML	1	0,34	3,000				
023 121	7	1329	770F00		11 10		73	SML	1	0,54	6,500				
023 121	7	1329	770G04		13 10		73	SML	1	0,05	0,450				
023 121	7	1329	770G05		17 10		73	SML	1	0,10	0,900				
023 121	7	1329	771B00		11 10		73	SML	1	0,13	1,000				
023 121	7	1329	771D00a		11 10		73	SML	1	0,10	0,500				
023 121	7	1329	771D01b		7 10		73	SML	1	0,04	0,300				
023 121	7	1329	771F00		11 10		73	SML	1	0,22	2,000				
023 121	7	1329	771F04		14 10		73	SML	1	0,10	0,800				
023 121	7	1329	771F04		15 10		73	SML	1	0,11	1,000				
023 121	7	1329	772A00a		11 10		73	SML	1	0,29	2,500				
023 121	7	1329	772B01a		9 10		73	SML	1	0,50	4,200				
023 121	7	1329	772E00		11 10		73	SML	1	0,09	0,800				
023 121	7	1329	772F01a		15 10		73	SML	1	0,18	1,600				
023 121	7	1329	772F11a		15 10		73	SML	1	0,13	1,200				
023 121	7	1329	772F11b		15 10		73	SML	1	0,17	1,500				
023 121	7	1329	774F00a		11 10		73	SML	1	0,36	3,000				
023 121	7	1329	774F00z		11 10		73	SML	1	0,09	0,700				
023 121	7	1329	774F00b		11 10		73	SML	1	0,06	0,500				
023 121	7	1329	774L00		11 10		73	SML	1	0,33	2,600				
023 121	7	1329	774L04		16 10		73	SML	1	0,10	1,000				
023 121	7	1329	774L05		16 10		73	SML	1	0,08	0,800				
023 121	7	1329	778A00		11 10		73	SML	1	0,10	0,800				
023 121	7	1329	778A05		14 10		73	SML	1	0,20	1,700				
023 121	7	1329	778A05		15 10		73	SML	1	0,30	2,650				
023 121	7	1329	778A08		15 10		73	SML	1	0,50	4,400				
023 121	7	1329	778C00		11 10		73	SML	1	0,07	0,600				
023 121	7	1329	778C05a		12 10		73	SML	1	0,20	1,700				
023 121	7	1329	778C05a		14 10		73	SML	1	2,30	20,700				
023 121	7	1329	778C10		12 10		73	SML	1	0,12	1,000				
023 121	7	9101	770F00		14 10		73	SML	1	0,17	1,500				
023 121	8	1329	719C12		13 11		51	SML	1	0,30	1,780				
023 121	8	1329	719C12		15 11		51	SML	1	0,61	5,200				
023 121	8	1329	719D05		16 11		51	SML	1	0,80	6,800				
023 121	8	1329	719D09		17 11		51	SML	1	0,14	1,250				
023 121	8	1329	719E11a		16 11		51	SML	1	0,05	0,450				
023 121	8	1329	719F05		16 11		51	SML	1	0,18	1,140				
023 121	8	1329	719F06		14 11		51	SML	1	0,42	3,550				
023 121	8	1329	719G06		13 11		51	SML	1	0,14	1,000				
023 121	8	1329	719G06		16 11		51	SML	1	0,14	1,250				
023 121	8	1329	719G08		14 11		51	SML	1	0,12	1,000				
023 121	8	1329	719H02a		14 11		51	SML	1	0,08	0,700				
023 121	8	1329	719H09b		14 11		51	SML	1	0,13	1,150				
023 121	8	1329	719H02b		14 11		51	SML	1	0,25	2,000				
023 121	8	1329	719H13		14 11		51	SML	1	0,24	2,000				
023 121	8	1329	720A04		16 11		51	SML	1	0,04	0,320				
023 121	8	1329	720A06		15 11		51	SML	1	0,28	2,300				
023 121	8	1329	720A06		16 11		51	SML	1	0,13	1,200				
023 121	8	1329	720A09		15 11		51	SML	1	0,30	2,500				
023 121	8	1329	720A11		14 11		51	SML	1	0,32	2,550				
023 121	8	1329	720A11		16 11		51	SML	1	0,35	2,800				
023 121	8	1329	720B06a		15 11		51	SML	1	0,27	2,150				
023 121	8	1329	720B12		15 11		51	SML	1	0,25	2,000				
023 121	8	1329	720C11		16 11		51	SML	1	0,31	2,500				
023 121	8	1329	720D06		17 11		51	SML	1	0,12	1,050				

Sml zak	TP Výk Pdv	Revír	Kód L H C	J P R L	Idx hol	Mě- síc	Kód mater	Dodání mater.	Nalé- havost	Plocha ha	Množství MJ	Cena za jedn. služby mater.	Hodnota služeb	Hodnota sad.mat.	Hodnota PČ celkem
023 121	8	8	1329	777B01	15 11	51	SML	1	0,06	0,550					
023 121	8	8	1329	779B05	17 11	51	SML	1	0,45	3,600					
023 121	8	8	1329	779D06	17 11	51	SML	1	0,26	3,150					
023 121	8	8	1329	782F05	14 11	51	SML	1	0,38	2,600					
023 121	8	8	1329	782F05	16 11	51	SML	1	0,13	1,150					
023 121	8	8	1329	783A05	17 11	51	SML	1	0,27	2,200					
023 121	8	8	1329	783A08	16 11	51	SML	1	0,53	3,300					
023 121	8	8	1329	783A08	17 11	51	SML	1	0,71	5,100					
023 121	8	8	1329	783A09	16 11	51	SML	1	0,03	0,180					
023 121	8	8	1329	783B05	17 11	51	SML	1	0,19	1,700					
023 121	8	8	1329	784B05	15 11	51	SML	1	0,29	2,600					
023 121	8	8	1329	784B05	16 11	51	SML	1	0,34	1,050					
023 121	8	8	1329	784B05	17 11	51	SML	1	0,55	4,350					
023 121	8	8	1329	785B04	16 11	51	SML	1	0,10	0,900					
023 121	8	8	1329	785B06	17 11	51	SML	1	0,17	1,500					
023 121	8	8	1329	785D06	13 11	51	SML	1	1,00	6,400					
023 121	8	8	1329	786C13	14 11	51	SML	1	0,75	5,250					
023 121	8	8	1329	786E06a	16 11	51	SML	1	0,19	1,650					
023 121	13	13	1329	510A05a	13 11	71	SML	1		1,300					
023 121	13	13	1329	510C05	15 11	71	SML	1		1,100					
023 121	13	13	1329	510C10a	16 11	51	SML	1		3,800					
023 121	13	13	1329	510F11	14 11	71	SML	1		2,700					
023 121	13	13	1329	510F11	16 11	51	SML	1		1,700					
023 121	13	13	1329	525B05b	14 11	71	SML	1		2,500					
023 121	13	13	1329	525D03b	16 11	51	SML	1	0,62	4,650					
023 121	13	13	1329	525E04	14 11	71	SML	1		7,700					
023 121	13	13	1329	525E09	14 11	71	SML	1		5,400					
023 121	13	13	1329	525F00	11 11	71	SML	1		4,000					
023 121	13	13	1329	525F11	14 11	71	SML	1		4,800					
023 121	13	13	1329	525G00	11 11	71	SML	1		1,700					
023 121	13	13	1329	525G10	13 11	71	SML	1		2,000					
023 121	13	13	1329	525G10	14 11	71	SML	1		4,650					
023 121	13	13	1329	525H12	14 11	71	SML	1		9,000					
023 121	13	13	1329	525J13	14 11	71	SML	1		1,780					
023 121	13	13	1329	525K04	14 11	71	SML	1		25,900					
023 121	13	13	1329	525K08	14 11	71	SML	1		1,400					
023 121	13	13	1329	525L03	14 11	71	SML	1		5,850					
023 121	13	13	1329	601A12	14 11	51	SML	1		2,180					
023 121	13	13	1329	601C04a	15 11	51	SML	1		0,400					
023 121	13	13	1329	601C04b	13 11	51	SML	1		12,000					
023 121	13	13	1329	601C04b	14 11	51	SML	1		25,500					
023 121	13	13	1329	601C09	13 11	51	SML	1		1,400					
023 121	13	13	1329	601D04	12 11	51	SML	1		1,750					
023 121	13	13	1329	610A09a	13 11	51	SML	1		1,480					
023 121	13	13	1329	610A09a	15 11	51	SML	1		4,950					
023 121	13	13	1329	610C08	13 11	51	SML	1		2,380					
023 121	13	13	1329	610D04a	17 11	51	SML	1	0,24	1,450					
023 121	13	13	1329	610D07	17 11	51	SML	1	0,87	6,350					
023 121	13	13	1329	610D10	13 11	51	SML	1		1,050					
023 121	13	13	1329	610D10	17 11	51	SML	1	0,13	0,800					
023 121	13	13	1329	610D12	13 11	51	SML	1		11,250					
023 121	13	13	1329	610D12	14 11	51	SML	1		3,150					
023 121	13	13	1329	610E09	172 11	51	SML	1	0,40	3,600					
023 121	13	13	1329	611A00	11 11	51	SML	1		1,700					
023 121	13	13	1329	611A12a	14 11	51	SML	1		1,400					
023 121	13	13	1329	611A12a	15 11	51	SML	1		0,900					
023 121	13	13	1329	611A12a	16 11	51	SML	1		4,600					
023 121	13	13	1329	611A12b	13 11	51	SML	1		0,400					
023 121	13	13	1329	611C04b	17 11	51	SML	1	0,45	2,700					
023 121	13	13	1329	611C12b	12 11	51	SML	1		0,350					
023 121	13	13	1329	611C12b	13 11	51	SML	1		2,200					
023 121	13	13	1329	611D12	13 11	51	SML	1		4,250					
023 121	13	13	1329	611D12	15 11	51	SML	1		1,700					
023 121	13	13	1329	612A12	13 11	51	SML	1		10,500					
023 121	13	13	1329	612A12	16 11	51	SML	1		7,800					
023 121	13	13	1329	612A12	172 11	51	SML	1	1,25	8,700					
023 121	13	13	1329	612B12	13 11	51	SML	1		8,100					
023 121	13	13	1329	612B12	172 11	51	SML	1	0,32	1,900					
023 121	13	13	1329	612B12	173 11	51	SML	1	0,60	4,400					
023 121	13	13	1329	612B12	174 11	51	SML	1	0,62	3,700					
023 121	13	13	1329	612B12	176 11	51	SML	1	0,36	2,650					
023 121	13	13	1329	613A12	13 11	51	SML	1		7,000					
023 121	13	13	1329	613A12	15 11	51	SML	1		3,150					
023 121	13	13	1329	613C09	13 11	51	SML	1		1,350					
023 121	13	13	1329	613C09	171 11	51	SML	1	1,00	6,000					
023 121	13	13	1329	613E13	14 11	51	SML	1		7,000					
023 121	13	13	1329	613F11	13 11	51	SML	1		6,030					
023 121	13	13	1329	614C09	13 11	51	SML	1		4,300					
023 121	13	13	1329	614C12	13 11	51	SML	1		5,500					
023 121	13	13	1329	614C12	14 11	51	SML	1		1,800					

Sml zak	TP Výk Pdv	Revír	Kód L H C	J P R L	Idx hol	Mě- síc	Kód mater	Dodání mater.	Nalé- havost	Plocha ha	Množství MJ	Cena za jedn. služby mater.	Hodnota služeb	Hodnota sad.mat.	Hodnota PČ celkem
023 121	13	1329	614D12	13 11	51	SML	1				1,780				
023 121	13	1329	614E13	15 11	51	SML	1				3,950				
023 121	13	1329	614F06	15 11	51	SML	1				0,900				
023 121	13	1329	614G09	17 11	51	SML	1	0,80			4,800				
023 121	13	1329	614G11	16 11	51	SML	1				4,800				
023 121	13	1329	614G11	17 11	51	SML	1	1,00			9,000				
023 121	13	1329	614G14	17 11	51	SML	1	0,40			2,400				
023 121	13	1329	615A12	14 11	71	SML	1				1,500				
023 121	13	1329	615A12	15 11	71	SML	1				0,900				
023 121	13	1329	615B04	14 11	71	SML	1				6,100				
023 121	13	1329	615B13	14 11	71	SML	1				8,600				
023 121	13	1329	615B13	15 11	71	SML	1				3,400				
023 121	13	1329	615B13	161 11	51	SML	1				2,400				
023 121	13	1329	615C13	16 11	51	SML	1				9,000				
023 121	13	1329	615D12	15 11	71	SML	1				4,000				
023 121	13	1329	615E06	14 11	71	SML	1				3,100				
023 121	13	1329	615E06	15 11	71	SML	1				4,000				
023 121	13	1329	615E10	172 11	51	SML	1	0,48			2,900				
023 121	13	1329	615E12	171 11	51	SML	1	0,85			6,800				
023 121	13	1329	615E12	172 11	51	SML	1	0,73			4,400				
023 121	13	1329	615E12	173 11	51	SML	1	0,36			2,200				
023 121	13	1329	615F08	13 11	71	SML	1				0,500				
023 121	13	1329	615G09	13 11	71	SML	1				3,500				
023 121	13	1329	615G09	15 11	71	SML	1				2,300				
023 121	13	1329	616A06	15 11	51	SML	1				1,350				
023 121	13	1329	616B10	17 11	51	SML	1	1,00			6,000				
023 121	13	1329	616C04	15 11	51	SML	1				0,300				
023 121	13	1329	616C14	13 11	51	SML	1				1,800				
023 121	13	1329	616C14	171 11	51	SML	1	0,70			5,600				
023 121	13	1329	616C14	172 11	51	SML	1	0,10			0,900				
023 121	13	1329	616D02	15 11	51	SML	1				0,900				
023 121	13	1329	616D08	12 11	51	SML	1				0,450				
023 121	13	1329	616D08	13 11	51	SML	1				0,900				
023 121	13	1329	616D08	15 11	51	SML	1				0,900				
023 121	13	1329	616D08	16 11	51	SML	1				3,800				
023 121	13	1329	616D11	12 11	51	SML	1				4,050				
023 121	13	1329	616D11	13 11	51	SML	1				1,750				
023 121	13	1329	616D11	17 11	51	SML	1	0,10			0,900				
023 121	13	1329	616F08	14 11	51	SML	1				1,780				
023 121	13	1329	616F10	13 11	51	SML	1				2,300				
023 121	13	1329	616F10	171 11	51	SML	1	1,27			7,600				
023 121	13	1329	616F10	172 11	51	SML	1	1,57			11,300				
023 121	13	1329	616H00	11 11	51	SML	1				1,050				
023 121	13	1329	616H01a	6 11	51	SML	1				1,200				
023 121	13	1329	616H11	172 11	51	SML	1	0,30			1,800				
023 121	13	1329	616H11	173 11	51	SML	1	1,50			11,700				
023 121	13	1329	617A09	16 11	51	SML	1				12,800				
023 121	13	1329	617B09	12 11	51	SML	1				0,720				
023 121	13	1329	617B11	14 11	51	SML	1				2,500				
023 121	13	1329	617D04	13 11	51	SML	1				7,900				
023 121	13	1329	617D10	14 11	51	SML	1				1,400				
023 121	13	1329	617D10	16 11	51	SML	1				2,700				
023 121	13	1329	617D10	17 11	51	SML	1	0,45			3,600				
023 121	13	1329	618A10	13 11	51	SML	1				2,400				
023 121	13	1329	618A10	17 11	51	SML	1	0,40			3,600				
023 121	13	1329	618B05	17 11	51	SML	1	0,70			6,300				
023 121	13	1329	618B10	12 11	51	SML	1				3,300				
023 121	13	1329	618B10	171 11	51	SML	1	0,15			1,350				
023 121	13	1329	618B10	172 11	51	SML	1	0,16			1,400				
023 121	13	1329	618C00	11 11	51	SML	1				1,800				
023 121	13	1329	618C01a	7 11	51	SML	1				1,480				
023 121	13	1329	618D01a	15 11	51	SML	1				1,350				
023 121	13	1329	618D05	13 11	51	SML	1				4,300				
023 121	13	1329	618D05	14 11	51	SML	1				2,400				
023 121	13	1329	618D05	15 11	51	SML	1				0,450				
023 121	13	1329	618D10	12 11	51	SML	1				2,850				
023 121	13	1329	618D10	13 11	51	SML	1				1,400				
023 121	13	1329	618D10	15 11	51	SML	1				0,700				
023 121	13	1329	618D10	16 11	51	SML	1				9,900				
023 121	13	1329	618E11	12 11	51	SML	1				0,200				
023 121	13	1329	618E11	13 11	51	SML	1				2,650				
023 121	13	1329	618G09	16 11	51	SML	1				2,300				
023 121	13	1329	619A10	13 11	51	SML	1				1,750				
023 121	13	1329	619A10	16 11	51	SML	1				4,800				
023 121	13	1329	619B01	5 11	51	SML	1				0,900				
023 121	13	1329	619B03	15 11	51	SML	1				0,950				
023 121	13	1329	619B10	13 11	51	SML	1				2,240				
023 121	13	1329	619D12	13 11	51	SML	1				6,300				
023 121	13	1329	620A09	12 11	51	SML	1				2,380				
023 121	13	1329	620B10	14 11	51	SML	1				2,250				

Sml zak	TP Výk Pdv	Revír	Kód L H C	J P R L	Idx hol	Mě-síc	Kód mater	Dodání mater.	Nalé-havost	Plocha ha	Množství MJ	Cena za jedn. služby mater.	Hodnota služeb	Hodnota sad.mat.	Hodnota PČ celkem
	023 121	13	1329	620C06	12 11		51	SML	1		1,750				
	023 121	13	1329	620D01	9 11		51	SML	1		1,600				
	023 121	13	1329	620D09	16 11		51	SML	1		9,600				
	023 121	13	1329	620D10	12 11		51	SML	1		0,900				
	023 121	13	1329	620D10	15 11		51	SML	1		0,900				
	023 121	13	1329	621A00	11 11		51	SML	1		0,700				
	023 121	13	1329	621A11	15 11		51	SML	1		1,600				
	023 121	13	1329	621B11	15 11		51	SML	1		0,750				
	023 121	13	1329	621B11	16 11		51	SML	1		6,300				
	023 121	13	1329	621C07	15 11		51	SML	1		1,100				
	023 121	13	1329	621C07	16 11		51	SML	1		1,100				
	023 121	13	1329	621E08	15 11		51	SML	1		1,100				
	023 121	13	1329	622A01a	10 11		51	SML	1		0,890				
	023 121	13	1329	622A02	15 11		51	SML	1		1,250				
	023 121	13	1329	622A04	16 11		51	SML	1		0,400				
	023 121	13	1329	622B12	15 11		51	SML	1		1,800				
	023 121	13	1329	622D05	16 11		51	SML	1		0,600				
	023 121	13	1329	622D11	16 11		51	SML	1		2,200				
	023 121	13	1329	622D12	12 11		51	SML	1		2,580				
	023 121	13	1329	624B11	14 11		51	SML	1		3,550				
	023 121	13	1329	624B11	16 11		51	SML	1		0,900				
	023 121	13	1329	624E04	13 11		51	SML	1		2,980				
	023 121	13	1329	624E04	16 11		51	SML	1		1,200				
	023 121	13	1329	707C00	11 11		51	SML	1		0,900				
	023 121	13	1329	707C10	15 11		51	SML	1		0,950				
	023 121	13	1329	707C10	16 11		51	SML	1		2,800				
	023 121	13	1329	707D10	13 11		51	SML	1		3,600				
	023 121	13	1329	707D12	15 11		51	SML	1		1,800				
203	023	121-Nátěry kultur repelenty-zimní								289,14	2566,130 tis				

	023 131	5	1329	503A00	11 6		51	SML	1	0,52	4,500				
	023 131	5	1329	503A08b	14 6		51	SML	1	0,10	0,600				
	023 131	5	1329	503B01b	7 6		51	SML	1	0,30	1,100				
	023 131	5	1329	503H10	14 6		51	SML	1	0,20	1,000				
	023 131	5	1329	504C06	14 6		51	SML	1	0,20	1,000				
	023 131	5	1329	504C11	16 6		51	SML	1	0,10	1,000				
	023 131	5	1329	505A01	7 6		51	SML	1	3,72	10,000				
	023 131	5	1329	505B06	14 6		51	SML	1	0,20	1,900				
	023 131	5	1329	505D00	11 6		51	SML	1	0,10	0,800				
	023 131	5	1329	505E01a	6 6		51	SML	1	0,08	0,400				
	023 131	5	1329	505G00	11 6		51	SML	1	0,15	0,900				
	023 131	5	1329	505G01a	12 6		51	SML	1	0,20	1,800				
	023 131	5	1329	506A00	11 6		51	SML	1	0,50	4,000				
	023 131	5	1329	506C01a	12 6		51	SML	1	0,25	1,800				
	023 131	5	1329	506C01c	5 6		51	SML	1	0,20	1,500				
	023 131	5	1329	506C01c	12 6		51	SML	1	0,25	1,800				
	023 131	5	1329	506D00	11 6		51	SML	1	1,00	6,500				
	023 131	5	1329	506D01a	12 6		51	SML	1	0,15	0,900				
	023 131	5	1329	506D10	15 6		51	SML	1	0,61	4,200				
	023 131	5	1329	506F06	14 6		51	SML	1	0,08	0,700				
	023 131	5	1329	506H06	15 6		51	SML	1	0,35	2,400				
	023 131	5	1329	507C11	13 6		51	SML	1	0,30	1,900				
	023 131	5	1329	507D01	12 6		51	SML	1	0,20	0,900				
	023 131	5	1329	508A11	15 6		51	SML	1	0,25	2,000				
	023 131	5	1329	508C00	11 6		51	SML	1	0,15	1,000				
	023 131	5	1329	508C01p	6 6		51	SML	1	0,50	3,200				
	023 131	5	1329	508C09	13 6		51	SML	1	0,50	3,000				
	023 131	5	1329	508C09	14 6		51	SML	1	0,60	4,600				
	023 131	5	1329	508C09	15 6		51	SML	1	0,14	1,200				
	023 131	5	1329	508E01a	12 6		51	SML	1	1,00	4,500				
	023 131	5	1329	508E10	14 6		51	SML	1	0,30	1,100				
	023 131	5	1329	508E10	15 6		51	SML	1	0,05	0,400				
	023 131	5	1329	509A12	14 6		51	SML	1	0,65	5,100				
	023 131	5	1329	509A12	15 6		51	SML	1	0,30	1,900				
	023 131	5	1329	509C01	8 6		51	SML	1	0,20	1,000				
	023 131	5	1329	509C01	12 6		51	SML	1	0,75	4,000				
	023 131	5	1329	514E00	11 6		51	SML	1	0,20	1,400				
	023 131	5	1329	514E01	12 6		51	SML	1	0,10	0,550				
	023 131	5	1329	514E09	16 6		51	SML	1	0,80	7,000				
	023 131	5	1329	515A10	12 6		51	SML	1	0,05	0,300				
	023 131	5	1329	515D01	7 6		51	SML	1	0,50	1,200				
	023 131	5	1329	516B00	11 6		51	SML	1	0,30	2,200				
	023 131	5	1329	516B08	15 6		51	SML	1	0,10	0,750				
	023 131	5	1329	516C01a	9 6		51	SML	1	0,40	3,200				
	023 131	5	1329	516C10	16 6		51	SML	1	0,30	1,000				
	023 131	5	1329	516F01	7 6		51	SML	1	0,75	4,800				
	023 131	5	1329	517B13	16 6		51	SML	1	0,30	1,000				
	023 131	5	1329	518A01	8 6		51	SML	1	0,25	1,000				
	023 131	5	1329	518A11	13 6		51	SML	1	1,00	4,700				

Sml zak	TP Výk Pdv	Revír	Kód L H C	J P R L	Idx hol	Mě- síc	Kód mater	Dodání mater.	Nalé- havost	Plocha ha	Množství MJ	Cena za jedn. služby mater.	Hodnota služeb	Hodnota sad.mat.	Hodnota PČ celkem
023 131	5	1329	518A11	15 6	51	SML	1	0,40	3,200						
023 131	5	1329	518C06	15 6	51	SML	1	0,45	3,800						
023 131	5	1329	518D01	3 6	51	SML	1	0,30	1,500						
023 131	5	1329	519B06	15 6	51	SML	1	0,85	8,000						
023 131	5	1329	519C00	11 6	51	SML	1	0,15	0,600						
023 131	5	1329	520B13	13 6	51	SML	1	1,10	4,500						
023 131	5	1329	520C12	14 6	51	SML	1	0,05	0,400						
023 131	5	1329	520D00	11 6	51	SML	1	0,65	1,200						
023 131	5	1329	520D11	13 6	51	SML	1	0,45	2,000						
023 131	5	1329	520D11	15 6	51	SML	1	1,00	8,800						
023 131	5	1329	522A01a	8 6	51	SML	1	0,20	1,200						
023 131	5	1329	522A10	14 6	51	SML	1	0,30	2,000						
023 131	5	1329	522A10	15 6	51	SML	1	1,00	8,900						
023 131	5	1329	522A12	14 6	51	SML	1	0,20	1,400						
023 131	5	1329	522A12	16 6	51	SML	1	1,00	8,900						
023 131	5	1329	523A00	11 6	51	SML	1	1,10	4,100						
023 131	5	1329	523A10	14 6	51	SML	1	0,20	1,400						
023 131	5	1329	523A10	15 6	51	SML	1	0,35	2,900						
023 131	5	1329	523A10	16 6	51	SML	1	0,60	3,900						
023 131	5	1329	523B14	14 6	51	SML	1	0,35	2,200						
023 131	5	1329	523C07	16 6	51	SML	1	0,50	1,900						
023 131	5	1329	523C12	15 6	51	SML	1	0,40	2,900						
023 131	5	1329	523C12	16 6	51	SML	1	0,80	7,200						
023 131	5	1329	523E06a	15 6	51	SML	1	0,05	0,300						
023 131	6	1329	101F11	16 6	51	SML		0,76	6,050						
023 131	6	1329	103A11	16 6	51	SML		0,48	3,900						
023 131	6	1329	103C06	17 6	51	SML	1	0,10	0,600						
023 131	6	1329	105D10	15 6	51	SML		0,30	2,400						
023 131	6	1329	105D10	16 6	51	SML		1,41	11,300						
023 131	6	1329	123A09	17 6	51	SML	1	0,40	2,400						
023 131	6	1329	124A06	16 6	51	SML		1,50	9,000						
023 131	6	1329	124C06	17 6	51	SML	1	0,80	4,800						
023 131	6	1329	124D06a	17 6	51	SML	1	1,94	11,650						
023 131	6	1329	124D09a	15 6	51	SML		0,84	5,000						
023 131	6	1329	602A02a	14 6	51	SML		0,12	0,570						
023 131	6	1329	602A11	16 6	51	SML		0,87	7,000						
023 131	6	1329	602A11	17 6	51	SML	1	0,03	0,250						
023 131	6	1329	602C07	13 6	51	SML		0,31	1,850						
023 131	6	1329	603A11	15 6	51	SML		0,06	0,350						
023 131	6	1329	603A11	16 6	51	SML		1,72	10,300						
023 131	6	1329	604A09	16 6	51	SML		0,15	1,250						
023 131	6	1329	605E11	15 6	51	SML		0,28	2,250						
023 131	6	1329	606F07	17 6	51	SML	1	0,19	1,500						
023 131	6	1329	606G09	16 6	51	SML		0,30	2,400						
023 131	6	1329	606G10	16 6	51	SML		0,25	2,000						
023 131	6	1329	606G11	17 6	51	SML		0,20	1,600						
023 131	6	1329	608C08	17 6	51	SML	1	0,85	6,800						
023 131	6	1329	609D07	17 6	51	SML	1	0,80	6,400						
023 131	6	1329	609E05	17 6	51	SML	1	0,12	0,750						
023 131	6	1329	724E06	17 6	51	SML	1	0,06	0,350						
023 131	6	1329	725A12a	16 6	51	SML		0,30	2,450						
023 131	6	1329	725A12b	16 6	51	SML		0,10	0,800						
023 131	6	1329	725H12b	16 6	51	SML		0,09	0,550						
023 131	6	1329	726A12b	16 6	51	SML		0,31	2,500						
023 131	13	1329	524H10	14 5	63	SML	1		3,600						
023 131	13	1329	525D03b	16 5	63	SML	1	0,62	4,650						
023 131	13	1329	525E04	14 5	63	SML	1		1,700						
023 131	13	1329	525E09	14 5	63	SML	1		5,450						
023 131	13	1329	525K04	14 5	63	SML	1		25,000						
023 131	13	1329	525K08	14 5	63	SML	1	1,40	1,400						
023 131	13	1329	525L03	14 5	63	SML	1		5,850						
023 131	13	1329	601A05	14 5	63	SML	1		4,980						
023 131	13	1329	601C04b	13 5	63	SML	1		11,400						
023 131	13	1329	601C04b	14 5	63	SML	1		26,000						
023 131	13	1329	612A12	16 5	63	SML	1		7,800						
023 131	13	1329	612A12	172 5	63	SML	1	0,25	1,500						
023 131	13	1329	612B12	172 5	63	SML	1	0,32	1,900						
023 131	13	1329	615E12	171 5	63	SML	1	0,85	6,800						
023 131	13	1329	615E12	172 5	63	SML	1	0,73	4,400						
023 131	13	1329	616C14	171 5	63	SML	1	0,70	5,600						
023 131	13	1329	616H11	172 5	63	SML	1	0,30	1,800						
023 131	13	1329	617A09	16 5	63	SML	1		8,000						
023 131	13	1329	618A10	13 5	63	SML	1		2,300						
023 131	13	1329	620A12	13 5	63	SML	1		2,400						
023 131	13	1329	620A12	14 5	63	SML	1		3,000						
023 131	13	1329	620B10	14 5	63	SML	1		0,250						
023 131	13	1329	620C06	13 5	63	SML	1		2,700						
203 023	131-Postřiky kultur repelenty-letní							53,46	444,400 tis						

Sml zak	TP Výk Pdv	Revír	Kód L H C	J P R L	Idx hol	Mě- síc	Kód mater	Dodání mater.	Nalé- havost	Plocha ha	Množství MJ	Cena za jedn. služby mater.	Hodnota služeb	Hodnota sad.mat.	Hodnota PČ celkem
023 311	5	1329	504B06		171	4	81	SML	1	0,05	0,100				
023 311	5	1329	505B06		171	4	81	SML	1	0,05	0,100				
023 311	5	1329	505C11		171	4	81	SML	1	0,02	0,080				
023 311	5	1329	508E10		171	9	81	SML	1	0,05	0,100				
023 311	5	1329	509B09		171	9	81	SML	1	0,02	0,080				
023 311	5	1329	513C07a		171	4	81	SML	1	0,03	0,100				
023 311	5	1329	520C06		171	4	81	SML	1	0,03	0,080				
023 311	5	1329	521B06		171	4	81	SML	1	0,10	0,150				
203 023 311	Individuální ochrana - tubusové chrániče									0,35	0,790	tis			

023 331	5	1329	508D11		16	9	99	SML	1	0,02	0,060				
023 331	5	1329	512D13		171	9	99	SML	1	0,05	0,150				
023 331	13	1329	510E13		4	99	SML	1	0,03	0,015					
203 023 331	Individuální ochrana									0,10	0,225	tis			

023 611	5	1329	505D02a			5					0,400				
203 023 611	Oplůtky v oborách										0,400	ks			

023 711	5	1329	503L06		171	4			1	0,25	2,500				
023 711	5	1329	512D13		171	4			1	0,20	1,000				
023 711	5	1329	520C06		171	4			1	0,30	1,800				
023 711	5	1329	521B06		171	4			1	0,40	2,400				
023 711	5	1329	521B12		171	4			1	0,60	3,600				
023 711	5	1329	523A12		16	4			1	0,10	0,600				
203 023 711	Nátěr repelenty-letní-sazenic před výsadbou									1,85	11,900	tis			

* 023-Ochrana mladých lesních porostů proti zvěři										347,91	3055,745				
=====															
024 011	8	1329	719A02		14	6			1	0,20	1,800				
024 011	8	1329	719C12		13	6			1	0,30	1,780				
024 011	8	1329	719C12		15	6			1	0,61	5,200				
024 011	8	1329	719C12		171	6			1	0,48	3,750				
024 011	8	1329	719D05		16	6			1	0,80	6,800				
024 011	8	1329	719D06		161	6			1	0,23	2,300				
024 011	8	1329	719D09		17	6			1	0,14	1,250				
024 011	8	1329	719D09		161	6			1	0,22	2,200				
024 011	8	1329	719E11a		16	6			1	0,05	0,450				
024 011	8	1329	719E11a		161	6			1	0,17	0,550				
024 011	8	1329	719F05		14	6			1	0,33	2,350				
024 011	8	1329	719F05		16	6			1	0,18	1,140				
024 011	8	1329	719F06		14	6			1	0,50	3,900				
024 011	8	1329	719G06		13	6			1	0,14	1,000				
024 011	8	1329	719G06		16	6			1	0,14	0,900				
024 011	8	1329	719G08		13	6			1	0,16	0,900				
024 011	8	1329	719H09a		161	6			1	0,09	0,900				
024 011	8	1329	719H09b		14	6			1	0,13	1,800				
024 011	8	1329	719H13		14	6			1	0,41	3,550				
024 011	8	1329	720A04		16	6			1	0,04	0,320				
024 011	8	1329	720A06		14	6			1	0,13	0,350				
024 011	8	1329	720A06		15	6			1	0,28	2,500				
024 011	8	1329	720A06		16	6			1	0,13	1,200				
024 011	8	1329	720A09		13	6			1	0,26	1,550				
024 011	8	1329	720A09		15	6			1	0,30	2,500				
024 011	8	1329	720A11		14	6			1	0,55	4,550				
024 011	8	1329	720A11		16	6			1	0,35	2,800				
024 011	8	1329	720B04		13	6			1	0,29	1,800				
024 011	8	1329	720B06a		15	6			1	0,30	2,400				
024 011	8	1329	720B09		14	6			1	0,25	2,500				
024 011	8	1329	720B10		15	6			1	0,20	1,600				
024 011	8	1329	720B12		3	6			1	0,30	2,400				
024 011	8	1329	720C11		13	6			1	0,50	3,100				
024 011	8	1329	720C11		16	6			1	0,31	2,500				
024 011	8	1329	720C11		161	6			1	0,31	3,100				
024 011	8	1329	720D05		171	6			1	0,12	1,050				
024 011	8	1329	720D06		17	6			1	0,12	1,050				
024 011	8	1329	779B05		14	6			1	0,19	1,800				
024 011	8	1329	779B05		17	6			1	0,45	3,600				
024 011	8	1329	779D06		13	6			1	0,36	2,500				
024 011	8	1329	779D06		15	6			1	0,15	1,200				
024 011	8	1329	779D06		17	6			1	0,40	3,150				
024 011	8	1329	780D10		14	6			1	0,45	2,450				
024 011	8	1329	780D10		15	6			1	0,25	2,000				
024 011	8	1329	780E10		14	6			1	0,62	2,700				
024 011	8	1329	780E10		15	6			1	0,52	4,350				
024 011	8	1329	780E10		161	6			1	0,12	1,100				

Sml zak	TP Výk Pdv	Revír	Kód L H C	J P R L	Idx hol	Mě- síc	Kód mater	Dodání mater.	Nalé- havost	Plocha ha	Množství MJ	Cena za jedn. služby mater.	Hodnota služeb	Hodnota sad.mat.	Hodnota PČ celkem
024 011		8	1329	780G05	13	6			1	0,35	1,500				
024 011		8	1329	780H06b	13	6			1	0,45	2,980				
024 011		8	1329	781B02	14	6			1	0,12	0,900				
024 011		8	1329	781B10	14	6			1	0,20	1,500				
024 011		8	1329	782F05	14	6			1	0,38	2,650				
024 011		8	1329	782F05	16	6			1	0,13	1,150				
024 011		8	1329	783A04	16	6			1	0,07	0,700				
024 011		8	1329	783A04	171	6			1	0,12	0,850				
024 011		8	1329	783A05	13	6			1	0,27	1,650				
024 011		8	1329	783A05	17	6			1	0,27	2,200				
024 011		8	1329	783A08	16	6			1	0,53	3,300				
024 011		8	1329	783A08	17	6			1	0,71	4,850				
024 011		8	1329	783A08	171	6			1	0,07	0,550				
024 011		8	1329	783A09	16	6			1	0,03	0,180				
024 011		8	1329	783B05	14	6			1	0,14	1,300				
024 011		8	1329	783B05	17	6			1	0,19	1,700				
024 011		8	1329	783B08	14	6			1	0,11	1,200				
024 011		8	1329	783D10	161	6			1	0,25	2,250				
024 011		8	1329	784B05	13	6			1	0,31	3,250				
024 011		8	1329	784B05	14	6			1	0,20	0,600				
024 011		8	1329	784B05	15	6			1	0,29	2,600				
024 011		8	1329	784B05	16	6			1	0,34	1,050				
024 011		8	1329	784B05	17	6			1	0,55	4,350				
024 011		8	1329	784B05	171	6			1	0,40	3,000				
024 011		8	1329	785B05	15	6			1	0,06	0,500				
024 011		8	1329	785B06	17	6			1	0,17	1,500				
024 011		8	1329	785B06	171	6			1	0,18	1,350				
024 011		8	1329	785C01b	14	6			1	0,25	1,900				
024 011		8	1329	785C02	14	6			1	0,35	2,100				
024 011		8	1329	785C11	14	6			1	0,18	1,450				
024 011		8	1329	785D02	14	6			1	0,34	2,400				
024 011		8	1329	785D06	13	6			1	1,00	6,300				
024 011		8	1329	785G05a	15	6			1	0,50	4,450				
024 011		8	1329	785H04	16	6			1	0,10	0,900				
024 011		8	1329	786C05	171	6			1	0,24	2,150				
024 011		8	1329	786C13	15	6			1	0,95	7,400				
024 011		8	1329	786E06a	13	6			1	0,27	1,175				
024 011		8	1329	786E06a	14	6			1	0,05	0,375				
024 011		8	1329	786E06a	16	6			1	0,19	1,680				
024 011		8	1329	786G00	11	6			1	0,08	0,650				
024 011		8	1329	786G06a	13	6			1	0,23	1,950				
024 011		8	1329	786G12	14	6			1	0,20	1,950				
203 024 011	Ožínání - ručně - v ploškách									25,35	191,080 tis				

024 021		1	1329	107A00	11	6			1	0,07					
024 021		1	1329	107C11	16	6			1	0,41					
024 021		1	1329	108A10	16	6			1	0,30					
024 021		1	1329	108B00	11	6			1	0,09					
024 021		1	1329	108E103		6			1	0,46					
024 021		1	1329	108E06	16	6			1	0,50					
024 021		1	1329	109A00	11	6			1	0,35					
024 021		1	1329	109B00b	11	6			1	0,15					
024 021		1	1329	109B01a	6	6			1	0,87					
024 021		1	1329	109B00a	11	6			1	0,20					
024 021		1	1329	110A07	15	6			1	0,08					
024 021		1	1329	110A10	15	6			1	0,06					
024 021		1	1329	110D00a	11	6			1	0,15					
024 021		1	1329	110D00b	11	6			1	0,35					
024 021		1	1329	110E00	11	6			1	0,41					
024 021		1	1329	110F00	11	6			1	0,27					
024 021		1	1329	110F01	12	6			1	0,17					
024 021		1	1329	111A00a	11	6			1	0,13					
024 021		1	1329	111A01b	7	6			1	0,75					
024 021		1	1329	111A00b	11	6			1	0,09					
024 021		1	1329	111A03	15	6			1	0,09					
024 021		1	1329	111A07	15	6			1	0,03					
024 021		1	1329	111A13	15	6			1	0,20					
024 021		1	1329	111C00	11	6			1	0,67					
024 021		1	1329	111C12	12	6			1	0,18					
024 021		1	1329	111C12	16	6			1	1,50					
024 021		1	1329	111D00	11	6			1	0,05					
024 021		1	1329	111D08	13	6			1	0,01					
024 021		1	1329	111D08	14	6			1	0,01					
024 021		1	1329	111D08	15	6			1	0,15					
024 021		1	1329	111D11	14	6			1	0,07					
024 021		1	1329	111D12	15	6			1	0,28					
024 021		1	1329	112A00	11	6			1	0,28					
024 021		1	1329	112A08	15	6			1	0,12					
024 021		1	1329	112A10	15	6			1	0,65					

Sml zak	TP Výk Pdv	Revír	Kód L H C	J P R L	Idx hol	Mě- síc	Kód mater	Dodání mater.	Nalé- havost	Plocha ha	Množství MJ	Cena za jedn. služby mater.	Hodnota služeb	Hodnota sad.mat.	Hodnota PČ celkem
024 021	1	1329	112A10	16 6					1	0,80					
024 021	1	1329	112B00	11 6					1	0,20					
024 021	1	1329	112B08	16 6					1	0,20					
024 021	1	1329	112B12	12 6					1	0,06					
024 021	1	1329	112B12	13 6					1	0,07					
024 021	1	1329	112B12	16 6					1	0,80					
024 021	1	1329	112C13	12 6					1	1,04					
024 021	1	1329	112D12	12 6					1	0,10					
024 021	1	1329	112D12	15 6					1	0,45					
024 021	1	1329	112E00	11 6					1	0,11					
024 021	1	1329	112E13	15 6					1	0,06					
024 021	1	1329	112F00	11 6					1	0,59					
024 021	1	1329	112F14	12 6					1	0,40					
024 021	1	1329	112F14	16 6					1	0,30					
024 021	1	1329	113A11	13 6					1	0,04					
024 021	1	1329	113A11	16 6					1	0,15					
024 021	1	1329	113B00	11 6					1	0,63					
024 021	1	1329	113C08	12 6					1	0,06					
024 021	1	1329	113D12	12 6					1	0,85					
024 021	1	1329	113D12	15 6					1	0,12					
024 021	1	1329	114A00	11 6					1	0,07					
024 021	1	1329	114A09	16 6					1	0,08					
024 021	1	1329	114C00	11 6					1	0,21					
024 021	1	1329	114D06b	16 6					1	0,18					
024 021	1	1329	115A10	12 6					1	0,07					
024 021	1	1329	115B00	11 6					1	0,07					
024 021	1	1329	115C04	15 6					1	0,25					
024 021	1	1329	115C16	13 6					1	1,00					
024 021	1	1329	115D01	9 6					1	1,24					
024 021	1	1329	115D09	13 6					1	0,06					
024 021	1	1329	115D12	13 6					1	1,20					
024 021	1	1329	116B00	11 6					1	0,08					
024 021	1	1329	116D01	10 6					1	0,11					
024 021	1	1329	116E07	15 6					1	0,10					
024 021	1	1329	117B11	16 6					1	1,20					
024 021	1	1329	118B01a	9 6					1	0,30					
024 021	1	1329	118B12	12 6					1	1,15					
024 021	1	1329	118B12	15 6					1	0,20					
024 021	1	1329	118C12	12 6					1	0,25					
024 021	1	1329	118D00	11 6					1	0,11					
024 021	1	1329	118D01a	7 6					1	1,31					
024 021	1	1329	118D13	15 6					1	0,06					
024 021	1	1329	119A00	11 6					1	0,60					
024 021	1	1329	119A06	12 6					1	0,06					
024 021	1	1329	119B00	11 6					1	0,95					
024 021	1	1329	119B04	12 6					1	0,05					
024 021	1	1329	119B04	13 6					1	0,20					
024 021	1	1329	119B15	12 6					1	0,45					
024 021	1	1329	119C00	11 6					1	0,60					
024 021	1	1329	119C01	9 6					1	0,04					
024 021	1	1329	119C05	12 6					1	0,10					
024 021	1	1329	119C05	13 6					1	0,07					
024 021	1	1329	119C05	16 6					1	0,25					
024 021	1	1329	121A12	15 6					1	0,35					
024 021	1	1329	121B00	11 6					1	0,17					
024 021	1	1329	121B01b	2 6					1	0,80					
024 021	1	1329	121B12	13 6					1	0,12					
024 021	1	1329	121B12	15 6					1	0,25					
024 021	1	1329	121C00a	12 6					1	0,04					
024 021	1	1329	121C01a	7 6					1	0,78					
024 021	1	1329	121C00b	11 6					1	0,68					
024 021	1	1329	121C14	16 6					1	0,90					
024 021	1	1329	121D00	11 6					1	0,30					
024 021	1	1329	121D01a	9 6					1	1,00					
024 021	1	1329	121D07	14 6					1	0,17					
024 021	1	1329	121D07	15 6					1	0,12					
024 021	1	1329	121D07	16 6					1	0,40					
024 021	1	1329	215A00	11 6					1	0,08					
024 021	1	1329	215A01	10 6					1	0,25					
024 021	1	1329	215A06	12 6					1	0,05					
024 021	1	1329	215A06	15 6					1	0,12					
024 021	1	1329	215A06	16 6					1	0,40					
024 021	1	1329	215A09	14 6					1	0,20					
024 021	1	1329	215E00	11 6					1	2,12					
024 021	1	1329	215E06	16 6					1	0,10					
024 021	1	1329	216A12	16 6					1	0,60					
024 021	1	1329	216B00	11 6					1	1,47					
024 021	1	1329	216B01b	7 6					1	0,15					
024 021	1	1329	216B01b	12 6					1	0,02					
024 021	1	1329	216B12	16 6					1	0,70					

Sml zak	TP Výk Pdv	Revír	Kód L H C	J P R L	Idx hol	Mě- síc	Kód mater	Dodání mater.	Nalé- havost	Plocha ha	Množství MJ	Cena za jedn. služby	Hodnota služeb	Hodnota sad.mat.	Hodnota PČ celkem
024 021	1	1329	216C00		11	6			1	3,60					
024 021	1	1329	216D503		15	6			1	0,22					
024 021	1	1329	216D00		11	6			1	0,08					
024 021	1	1329	217A00		11	6			1	0,30					
024 021	1	1329	217B00		11	6			1	0,14					
024 021	1	1329	217B01		15	6			1	0,06					
024 021	1	1329	217B09		15	6			1	0,10					
024 021	1	1329	217C00		11	6			1	0,22					
024 021	1	1329	217C01		10	6			1	1,00					
024 021	1	1329	217C09		16	6			1	0,40					
024 021	1	1329	218B13		16	6			1	0,60					
024 021	1	1329	218C10		14	6			1	0,77					
024 021	1	1329	218C10		16	6			1	1,10					
024 021	1	1329	218D00		11	6			1	0,46					
024 021	1	1329	218D09		14	6			1	0,49					
024 021	1	1329	218D10		13	6			1	0,45					
024 021	1	1329	218D10		16	6			1	0,50					
024 021	1	1329	219C00		11	6			1	0,20					
024 021	5	1329	503A00		11	6			1	0,27					
024 021	5	1329	503A05		14	6			1	0,35					
024 021	5	1329	503A05		16	6			1	0,50					
024 021	5	1329	503A08b		14	6			1	0,10					
024 021	5	1329	503B01a		9	6			1	0,25					
024 021	5	1329	503B05b		16	6			1	0,20					
024 021	5	1329	503H10		14	6			1	0,20					
024 021	5	1329	504A02		14	6			1	0,10					
024 021	5	1329	504A10		13	6			1	0,25					
024 021	5	1329	504B00		11	6			1	0,15					
024 021	5	1329	504B04		16	6			1	0,19					
024 021	5	1329	504B10		12	6			1	0,10					
024 021	5	1329	504B10		16	6			1	1,50					
024 021	5	1329	504C00		11	6			1	0,25					
024 021	5	1329	504C01a		12	6			1	0,20					
024 021	5	1329	504C11		16	6			1	0,60					
024 021	5	1329	504D11		16	6			1	0,19					
024 021	5	1329	504K05		16	6			1	0,90					
024 021	5	1329	504K06		16	6			1	0,50					
024 021	5	1329	505A00		11	6			1	1,70					
024 021	5	1329	505A00		12	6			1	0,15					
024 021	5	1329	505A01		7	6			1	1,20					
024 021	5	1329	505A01		12	6			1	0,50					
024 021	5	1329	505A06		14	6			1	0,20					
024 021	5	1329	505A11		13	6			1	0,50					
024 021	5	1329	505A11		15	6			1	0,30					
024 021	5	1329	505B00		11	6			1	0,20					
024 021	5	1329	505B06		14	6			1	0,20					
024 021	5	1329	505B11		15	6			1	1,50					
024 021	5	1329	505B11		16	6			1	1,05					
024 021	5	1329	505C11		15	6			1	0,95					
024 021	5	1329	505C11		16	6			1	0,70					
024 021	5	1329	505D11		16	6			1	0,50					
024 021	5	1329	505E09		13	6			1	0,50					
024 021	5	1329	505E12		12	6			1	0,20					
024 021	5	1329	505E12		13	6			1	0,40					
024 021	5	1329	505G00		11	6			1	0,15					
024 021	5	1329	505H10		12	6			1	0,20					
024 021	5	1329	506A00		11	6			1	0,50					
024 021	5	1329	506C01a		12	6			1	0,25					
024 021	5	1329	506C06		15	6			1	0,58					
024 021	5	1329	506D00		11	6			1	0,30					
024 021	5	1329	506D10		15	6			1	0,50					
024 021	5	1329	506D10		16	6			1	0,70					
024 021	5	1329	506E00		11	6			1	0,35					
024 021	5	1329	506E11		16	6			1	2,00					
024 021	5	1329	506F06		13	6			1	0,06					
024 021	5	1329	506F06		14	6			1	0,08					
024 021	5	1329	506H06		15	6			1	0,35					
024 021	5	1329	507B06		15	6			1	0,25					
024 021	5	1329	507C06		16	6			1	0,50					
024 021	5	1329	507C09		13	6			1	0,30					
024 021	5	1329	507D01		12	6			1	0,20					
024 021	5	1329	507D06		15	6			1	0,10					
024 021	5	1329	507D12		15	6			1	0,30					
024 021	5	1329	507E00		11	6			1	0,40					
024 021	5	1329	507E12		12	6			1	0,15					
024 021	5	1329	507E12		15	6			1	0,15					
024 021	5	1329	507E12		16	6			1	0,50					
024 021	5	1329	508A00		11	6			1	0,45					
024 021	5	1329	508A11		15	6			1	0,25					
024 021	5	1329	508B11		13	6			1	0,20					

Sml zak	TP Výk Pdv	Revír	Kód L H C	J P R L	Idx hol	Mě- síc	Kód mater	Dodání mater.	Nalé- havost	Plocha ha	Množství MJ	Cena za jedn. služby mater.	Hodnota služeb	Hodnota sad.mat.	Hodnota PČ celkem
024 021	5	1329	508B11	14 6					1	0,20					
024 021	5	1329	508C00	11 6					1	0,30					
024 021	5	1329	508C09	13 6					1	0,50					
024 021	5	1329	508C09	14 6					1	0,75					
024 021	5	1329	508C09	15 6					1	0,14					
024 021	5	1329	508C09	172 7					1	0,35					
024 021	5	1329	508D11	14 6					1	0,30					
024 021	5	1329	508D11	15 6					1	0,55					
024 021	5	1329	508E01a	12 6					1	0,90					
024 021	5	1329	508E10	14 6					1	0,40					
024 021	5	1329	508E10	15 6					1	0,10					
024 021	5	1329	508F00	11 6					1	0,17					
024 021	5	1329	508F11	14 6					1	0,12					
024 021	5	1329	509A00a	11 6					1	0,20					
024 021	5	1329	509A00b	11 6					1	0,30					
024 021	5	1329	509A12	14 6					1	0,60					
024 021	5	1329	509A12	15 6					1	0,30					
024 021	5	1329	509A13	16 6					1	0,49					
024 021	5	1329	509B00	11 6					1	0,20					
024 021	5	1329	509B09	14 6					1	0,35					
024 021	5	1329	509B09	15 6					1	0,35					
024 021	5	1329	509C01	12 6					1	0,70					
024 021	5	1329	509C08	15 6					1	0,15					
024 021	5	1329	511B00	11 6					1	0,10					
024 021	5	1329	511C00	11 6					1	0,10					
024 021	5	1329	511D00	11 6					1	0,50					
024 021	5	1329	511D12	15 6					1	0,30					
024 021	5	1329	512A00	11 8					1	0,50					
024 021	5	1329	512A08	15 8					1	0,40					
024 021	5	1329	512A12	14 8					1	0,20					
024 021	5	1329	512A12	16 8					1	1,50					
024 021	5	1329	512C00a	11 8					1	0,80					
024 021	5	1329	512C00b	11 8					1	0,40					
024 021	5	1329	512C14	14 8					1	0,60					
024 021	5	1329	512D13	14 8					1	0,45					
024 021	5	1329	512D13	16 8					1	2,30					
024 021	5	1329	512E00	11 8					1	0,50					
024 021	5	1329	512E01	12 8					1	0,20					
024 021	5	1329	512E08	15 8					1	0,34					
024 021	5	1329	512E12	14 8					1	0,60					
024 021	5	1329	512E12	15 8					1	0,65					
024 021	5	1329	512E12	16 8					1	1,90					
024 021	5	1329	513A00	11 6					1	0,10					
024 021	5	1329	513C00	11 6					1	0,15					
024 021	5	1329	513C01	12 6					1	0,20					
024 021	5	1329	513D01	12 6					1	0,15					
024 021	5	1329	513D05	14 6					1	0,05					
024 021	5	1329	513D16	14 6					1	0,15					
024 021	5	1329	513D16	15 6					1	1,35					
024 021	5	1329	513F01	12 6					1	0,55					
024 021	5	1329	513G01	12 6					1	0,10					
024 021	5	1329	513G09	13 6					1	0,10					
024 021	5	1329	514B00	11 6					1	0,10					
024 021	5	1329	514B08	16 6					1	0,90					
024 021	5	1329	514C09	14 6					1	0,10					
024 021	5	1329	514D07	14 6					1	0,10					
024 021	5	1329	514E00	11 6					1	0,20					
024 021	5	1329	514E09	16 6					1	1,14					
024 021	5	1329	515A10	12 6					1	0,05					
024 021	5	1329	515B01	9 6					1	0,15					
024 021	5	1329	515B08	14 6					1	0,20					
024 021	5	1329	515B08	16 6					1	1,60					
024 021	5	1329	515D01	7 6					1	0,80					
024 021	5	1329	515D08	16 6					1	0,10					
024 021	5	1329	516A14	12 6					1	0,50					
024 021	5	1329	516B08	15 6					1	0,25					
024 021	5	1329	516C00	11 6					1	0,15					
024 021	5	1329	516C10	14 6					1	0,20					
024 021	5	1329	516C10	16 6					1	0,30					
024 021	5	1329	516E11	13 6					1	0,10					
024 021	5	1329	516F12	14 6					1	0,10					
024 021	5	1329	516F12	15 6					1	0,05					
024 021	5	1329	517A13	14 6					1	0,15					
024 021	5	1329	517A13	15 6					1	0,15					
024 021	5	1329	517B00	11 6					1	0,10					
024 021	5	1329	517B13	16 6					1	0,30					
024 021	5	1329	517C07	15 6					1	0,15					
024 021	5	1329	517F07	15 6					1	0,10					
024 021	5	1329	517H00	11 6					1	0,15					
024 021	5	1329	517H01b	7 6					1	0,10					

Sml zak	TP Výk Pdv	Revír	Kód L H C	J P R L	Idx hol	Mě- síc	Kód mater	Dodání mater.	Nalé- havost	Plocha ha	Množství MJ	Cena za jedn. služby	Hodnota služeb	Hodnota sad.mat.	Hodnota PČ celkem
024 021	5	1329	518A11	13 6					1	1,20					
024 021	5	1329	518A11	15 6					1	0,40					
024 021	5	1329	518B13	13 6					1	2,70					
024 021	5	1329	518B13	15 6					1	0,40					
024 021	5	1329	518C06	15 6					1	0,45					
024 021	5	1329	518C06	16 6					1	0,25					
024 021	5	1329	518D01	3 6					1	0,30					
024 021	5	1329	519A00	11 6					1	0,45					
024 021	5	1329	519B00	11 6					1	0,40					
024 021	5	1329	519B06	15 6					1	0,85					
024 021	5	1329	519C00	11 6					1	0,20					
024 021	5	1329	519C06	13 6					1	0,15					
024 021	5	1329	519D06	14 6					1	0,35					
024 021	5	1329	519D12	15 6					1	0,30					
024 021	5	1329	519E06	13 6					1	0,20					
024 021	5	1329	519E06	15 6					1	0,30					
024 021	5	1329	519F12	15 6					1	0,40					
024 021	5	1329	519F14	12 6					1	0,50					
024 021	5	1329	519F14	13 6					1	0,80					
024 021	5	1329	520A00	11 6					1	0,06					
024 021	5	1329	520A01c	9 6					1	0,45					
024 021	5	1329	520A08	14 6					1	0,10					
024 021	5	1329	520A11	15 6					1	0,50					
024 021	5	1329	520A11	16 6					1	0,25					
024 021	5	1329	520B13	13 6					1	1,20					
024 021	5	1329	520C00	11 6					1	0,10					
024 021	5	1329	520C06	15 6					1	0,30					
024 021	5	1329	520C09	15 6					1	0,25					
024 021	5	1329	520C12	13 6					1	1,00					
024 021	5	1329	520C12	14 6					1	0,08					
024 021	5	1329	520D00	11 6					1	0,30					
024 021	5	1329	520D11	13 6					1	0,70					
024 021	5	1329	520D11	15 6					1	1,10					
024 021	5	1329	521B00	11 6					1	0,15					
024 021	5	1329	521C00	11 6					1	0,35					
024 021	5	1329	521C09	15 6					1	0,30					
024 021	5	1329	521C12	13 6					1	0,10					
024 021	5	1329	521C12	14 6					1	0,35					
024 021	5	1329	521D00	11 6					1	0,25					
024 021	5	1329	521E00	11 6					1	0,40					
024 021	5	1329	522A00	11 6					1	0,80					
024 021	5	1329	522A10	14 6					1	0,30					
024 021	5	1329	522A10	15 6					1	1,00					
024 021	5	1329	522A12	14 6					1	0,20					
024 021	5	1329	522A12	16 6					1	1,50					
024 021	5	1329	522B11	16 6					1	1,00					
024 021	5	1329	522C06	15 6					1	0,10					
024 021	5	1329	522C06	16 6					1	0,25					
024 021	5	1329	522C11	16 6					1	0,25					
024 021	5	1329	523A00	11 6					1	0,30					
024 021	5	1329	523A06	14 6					1	0,30					
024 021	5	1329	523A10	14 6					1	0,20					
024 021	5	1329	523A10	15 6					1	0,35					
024 021	5	1329	523A10	16 6					1	0,60					
024 021	5	1329	523A12	16 6					1	0,10					
024 021	5	1329	523B00	11 6					1	0,15					
024 021	5	1329	523B11	14 6					1	0,20					
024 021	5	1329	523B14	14 6					1	0,35					
024 021	5	1329	523C00	11 6					1	0,40					
024 021	5	1329	523C05	14 6					1	0,20					
024 021	5	1329	523C07	13 6					1	0,30					
024 021	5	1329	523C07	16 6					1	0,50					
024 021	5	1329	523C12	13 6					1	0,30					
024 021	5	1329	523C12	14 6					1	0,55					
024 021	5	1329	523C12	15 6					1	0,35					
024 021	5	1329	523C12	16 6					1	1,20					
024 021	6	1329	101B04	17 9					1	0,40					
024 021	6	1329	101B09	16 9						1,36					
024 021	6	1329	101B09	17 9					1	0,16					
024 021	6	1329	101C01a	9 9						0,09					
024 021	6	1329	101C05	16 9						0,19					
024 021	6	1329	101C10	17 9					1	1,46					
024 021	6	1329	101C11	17 9					1	3,30					
024 021	6	1329	101C14	14 9						0,65					
024 021	6	1329	101D01a	9 9						0,10					
024 021	6	1329	101E01a	9 9						0,53					
024 021	6	1329	101E05	16 9						0,85					
024 021	6	1329	101E08b	14 9						0,06					
024 021	6	1329	101E10b	14 9						0,07					
024 021	6	1329	101E10b	16 9						0,90					

Sml zak	TP Výk Pdv	Revír	Kód L H C	J P R L	Idx hol	Mě- síc	Kód mater	Dodání mater.	Nalé- havost	Plocha ha	Množství MJ	Cena za jedn. služby	Hodnota služeb	Hodnota sad.mat.	Hodnota PČ celkem
024 021	6	1329	101F11	13 9						2,05					
024 021	6	1329	101F11	15 9						0,32					
024 021	6	1329	101F11	16 9						0,76					
024 021	6	1329	102A11	17 9					1	1,02					
024 021	6	1329	102B01a	9 9						0,24					
024 021	6	1329	102B04	17 9					1	0,24					
024 021	6	1329	102B08	17 9					1	0,25					
024 021	6	1329	102B11	17 9					1	0,31					
024 021	6	1329	102C10	16 9						0,36					
024 021	6	1329	102C10	17 9					1	0,20					
024 021	6	1329	102C12	14 9						1,04					
024 021	6	1329	102D405	9 9						0,60					
024 021	6	1329	103A01a	9 9						0,16					
024 021	6	1329	103A11	16 9						0,48					
024 021	6	1329	103A11	17 9					1	0,24					
024 021	6	1329	103B02a	15 9						0,12					
024 021	6	1329	103B12	14 9						1,00					
024 021	6	1329	103B12	17 9					1	0,31					
024 021	6	1329	103C06	17 9					1	0,10					
024 021	6	1329	103D405	9 9					1	0,60					
024 021	6	1329	105C06a	15 9						0,15					
024 021	6	1329	105C06a	16 9						0,10					
024 021	6	1329	105C10	15 9						0,20					
024 021	6	1329	105C10	16 9						0,18					
024 021	6	1329	105C12	17 9					1	0,27					
024 021	6	1329	105D01	9 9						0,05					
024 021	6	1329	105D10	15 9						0,30					
024 021	6	1329	105D10	16 9						2,28					
024 021	6	1329	105D10	16 9					1	0,87					
024 021	6	1329	105D10	17 9					1	2,13					
024 021	6	1329	105E01a	9 9						0,68					
024 021	6	1329	105E10	15 9						0,44					
024 021	6	1329	106D06b	16 9						0,20					
024 021	6	1329	106D09b	14 9						0,17					
024 021	6	1329	106D11b	16 9						0,42					
024 021	6	1329	120B11	14 9						0,65					
024 021	6	1329	120B13	13 9						0,45					
024 021	6	1329	120B13	14 9						0,25					
024 021	6	1329	120C01a	9 9						0,60					
024 021	6	1329	120D11	14 9						0,21					
024 021	6	1329	122B13	16 9						2,20					
024 021	6	1329	122C06	16 9						0,34					
024 021	6	1329	122E10	16 9						0,87					
024 021	6	1329	122E10	17 9					1	0,08					
024 021	6	1329	122E13	16 9						0,70					
024 021	6	1329	123A01a	9 9						0,10					
024 021	6	1329	123A09	13 9						0,04					
024 021	6	1329	123A09	15 9						0,15					
024 021	6	1329	124A01a	9 9						0,12					
024 021	6	1329	124A06	16 9						2,85					
024 021	6	1329	124A06	17 9					1	0,12					
024 021	6	1329	124A09	16 9						0,25					
024 021	6	1329	124A12	14 9						0,75					
024 021	6	1329	124A12	16 9						0,84					
024 021	6	1329	124B06	16 9						2,15					
024 021	6	1329	124C06	14 9						0,57					
024 021	6	1329	124C06	17 9					1	2,20					
024 021	6	1329	124C11	13 9						1,60					
024 021	6	1329	124C11	17 9					1	0,42					
024 021	6	1329	124D06a	17 9					1	5,34					
024 021	6	1329	124D06b	15 9						0,20					
024 021	6	1329	124D06b	16 9						0,42					
024 021	6	1329	124D06b	17 9					1	0,87					
024 021	6	1329	124D09a	15 9						1,04					
024 021	6	1329	124D09a	17 9					1	1,18					
024 021	6	1329	125A08	16 9						0,10					
024 021	6	1329	125A11	16 9						0,21					
024 021	6	1329	125D14	13 9						1,00					
024 021	6	1329	125F10b	16 9						0,83					
024 021	6	1329	602A02a	14 9						0,12					
024 021	6	1329	602A07	13 9						0,25					
024 021	6	1329	602A09	14 9						0,26					
024 021	6	1329	602A11	13 9						0,88					
024 021	6	1329	602A11	15 9						0,14					
024 021	6	1329	602A11	16 9						0,87					
024 021	6	1329	602A11	17 9					1	0,03					
024 021	6	1329	602A12	13 9						0,20					
024 021	6	1329	602B04a	16 9						0,14					
024 021	6	1329	602B08	13 9						0,40					
024 021	6	1329	602B08	14 9						0,18					

Sml zak	TP Výk Pdv	Revír	Kód L H C	J P R L	Idx hol	Mě- síc	Kód mater	Dodání mater.	Nalé- havost	Plocha ha	Množství MJ	Cena za jedn. služby mater.	Hodnota služeb	Hodnota sad.mat.	Hodnota PČ celkem
024 021		6	1329	602B11a	13	9							0,60		
024 021		6	1329	602B11a	15	9							0,10		
024 021		6	1329	602C04	17	9			1				0,60		
024 021		6	1329	602C07	17	9			1				0,07		
024 021		6	1329	602C11	13	9							0,11		
024 021		6	1329	602C11	15	9							0,06		
024 021		6	1329	602C11	17	9			1				0,39		
024 021		6	1329	602D06	15	9							0,10		
024 021		6	1329	603A01a	15	9							0,08		
024 021		6	1329	603A11	13	9							1,20		
024 021		6	1329	603A11	15	9							0,11		
024 021		6	1329	603A11	16	9							1,72		
024 021		6	1329	603A11	17	9			1				0,42		
024 021		6	1329	603A13	13	9							1,28		
024 021		6	1329	603B01a	9	9							0,10		
024 021		6	1329	603B01a	14	9							0,12		
024 021		6	1329	603B05	13	9							0,30		
024 021		6	1329	603B05	15	9							0,50		
024 021		6	1329	603B07	15	9							0,25		
024 021		6	1329	603B07	16	9							0,09		
024 021		6	1329	603B11	13	9							0,45		
024 021		6	1329	603B11	15	9							0,36		
024 021		6	1329	603B11	16	9							0,35		
024 021		6	1329	604A05	14	9							0,28		
024 021		6	1329	604A06a	15	9							0,10		
024 021		6	1329	604A09	14	9							0,45		
024 021		6	1329	604A09	15	9							0,45		
024 021		6	1329	604A09	16	9							0,26		
024 021		6	1329	604B01a	9	9							0,15		
024 021		6	1329	604B02	16	9							0,02		
024 021		6	1329	604B06	16	9							0,20		
024 021		6	1329	604B08	13	9							0,18		
024 021		6	1329	604B08	17	9			1				0,16		
024 021		6	1329	604C01a	9	9							0,25		
024 021		6	1329	604C06	17	9			1				0,22		
024 021		6	1329	604C08	13	9							0,15		
024 021		6	1329	604C08	15	9							0,21		
024 021		6	1329	604D11	13	9							0,48		
024 021		6	1329	604E06	13	9							0,11		
024 021		6	1329	605A01a	4	9							0,05		
024 021		6	1329	605A01a	13	9							0,05		
024 021		6	1329	605A01b	13	9							0,24		
024 021		6	1329	605A02	13	9							0,35		
024 021		6	1329	605A04	13	9							0,67		
024 021		6	1329	605A05	13	9							0,48		
024 021		6	1329	605A10	13	9							0,21		
024 021		6	1329	605A11	13	9							0,30		
024 021		6	1329	605A11	14	9							0,76		
024 021		6	1329	605C02	13	9							0,04		
024 021		6	1329	605C08	17	9			1				0,36		
024 021		6	1329	605C11	13	9							0,18		
024 021		6	1329	605C11	17	9			1				0,28		
024 021		6	1329	605D06	17	9			1				0,12		
024 021		6	1329	605E08	13	9							0,40		
024 021		6	1329	605E08	15	9							0,30		
024 021		6	1329	605E08	17	9			1				0,37		
024 021		6	1329	605E11	13	9							0,30		
024 021		6	1329	605E11	15	9							0,70		
024 021		6	1329	605E11	16	9							0,07		
024 021		6	1329	605E11	17	9			1				0,18		
024 021		6	1329	605F06	13	9							0,09		
024 021		6	1329	605F06	17	9			1				0,45		
024 021		6	1329	605F09	13	9							0,30		
024 021		6	1329	605F09	15	9							0,32		
024 021		6	1329	606A05	13	9							0,90		
024 021		6	1329	606B08	13	9							0,40		
024 021		6	1329	606B08	17	9			1				1,05		
024 021		6	1329	606B12	16	9							0,10		
024 021		6	1329	606B12	17	9			1				0,20		
024 021		6	1329	606D05	13	9							0,26		
024 021		6	1329	606E06	13	9							0,25		
024 021		6	1329	606E09	13	9							0,30		
024 021		6	1329	606E09	15	9							0,97		
024 021		6	1329	606E09	17	9			1				0,19		
024 021		6	1329	606F07	13	9							0,45		
024 021		6	1329	606F07	17	9			1				0,19		
024 021		6	1329	606F10	17	9			1				0,68		
024 021		6	1329	606F11	13	9							0,10		
024 021		6	1329	606F11	17	9			1				0,09		
024 021		6	1329	606G01a	9	9							0,40		

Sml zak	TP Výk Pdv	Revír	Kód L H C	J P R L	Idx hol	Mě- síc	Kód mater	Dodání mater.	Nalé- havost	Plocha ha	Množství MJ	Cena za jedn. služby mater.	Hodnota služeb	Hodnota sad.mat.	Hodnota PČ celkem
024 021	6	1329	606G02b	13 9						0,18					
024 021	6	1329	606G09	16 9						0,42					
024 021	6	1329	606G10	14 9						0,60					
024 021	6	1329	606G10	16 9						0,25					
024 021	6	1329	606G11	13 9						0,47					
024 021	6	1329	606G11	17 9						0,20					
024 021	6	1329	607A01	9 9						0,73					
024 021	6	1329	607A01	14 9						0,40					
024 021	6	1329	607A04	13 9						0,16					
024 021	6	1329	607A04	17 9					1	0,18					
024 021	6	1329	607A06	16 9						0,38					
024 021	6	1329	607A06	17 9					1	0,30					
024 021	6	1329	607A08	13 9						0,36					
024 021	6	1329	607A15	13 9						0,40					
024 021	6	1329	607A15	14 9						0,53					
024 021	6	1329	607B01	9 9						0,60					
024 021	6	1329	607B04	13 9						2,59					
024 021	6	1329	607B04	17 9					1	0,13					
024 021	6	1329	607C10	13 9						0,80					
024 021	6	1329	607C10	14 9						0,77					
024 021	6	1329	607C14	13 9						0,40					
024 021	6	1329	607D06	15 9						0,15					
024 021	6	1329	607D06	17 9					1	0,10					
024 021	6	1329	607D09	13 9						0,50					
024 021	6	1329	607D09	14 9						0,28					
024 021	6	1329	608A08b	13 9						0,30					
024 021	6	1329	608A12	15 9						0,34					
024 021	6	1329	608A12	17 9					1	3,00					
024 021	6	1329	608C08	13 9						0,55					
024 021	6	1329	608C08	15 9						0,80					
024 021	6	1329	608C08	16 9						0,48					
024 021	6	1329	608C08	17 9					1	1,15					
024 021	6	1329	608D01a	17 9						0,03					
024 021	6	1329	608D05	15 9						0,58					
024 021	6	1329	608D05	17 9					1	0,72					
024 021	6	1329	609A05	16 9						0,08					
024 021	6	1329	609A08	13 9						0,40					
024 021	6	1329	609A08	16 9						0,52					
024 021	6	1329	609A08	17 9					1	0,36					
024 021	6	1329	609C08	14 9						0,13					
024 021	6	1329	609C08	15 9						0,40					
024 021	6	1329	609C08	17 9					1	1,10					
024 021	6	1329	609D07	13 9						0,60					
024 021	6	1329	609D07	15 9						0,21					
024 021	6	1329	609D07	17 9					1	0,80					
024 021	6	1329	609E05	17 9					1	0,12					
024 021	6	1329	609F01	9 9						0,95					
024 021	6	1329	609F03	13 9						0,19					
024 021	6	1329	609F06	13 9						0,20					
024 021	6	1329	609F09	13 9						0,20					
024 021	6	1329	609F09	14 9						0,58					
024 021	6	1329	609F11	13 9						0,30					
024 021	6	1329	609F11	14 9						0,15					
024 021	6	1329	609G10	16 9						1,20					
024 021	6	1329	609G10	17 9					1	0,06					
024 021	6	1329	724A11	13 9						0,14					
024 021	6	1329	724A11	15 9						0,18					
024 021	6	1329	724B10b	14 9						0,20					
024 021	6	1329	724C06a	15 9						0,06					
024 021	6	1329	724C10	13 9						0,35					
024 021	6	1329	724C10	14 9						0,35					
024 021	6	1329	724C10	17 9					1	0,21					
024 021	6	1329	724D10	13 9						0,50					
024 021	6	1329	724D10	16 9						0,43					
024 021	6	1329	724E06	17 9					1	0,20					
024 021	6	1329	724E10	13 9						0,17					
024 021	6	1329	724E10	16 9						0,28					
024 021	6	1329	724E10	17 9					1	0,14					
024 021	6	1329	725A09	13 9						0,40					
024 021	6	1329	725A09	16 9						0,15					
024 021	6	1329	725A12a	16 9						0,42					
024 021	6	1329	725A12b	14 9						0,12					
024 021	6	1329	725A12b	16 9						0,20					
024 021	6	1329	725A12b	17 9					1	0,10					
024 021	6	1329	725B00	14 9						0,11					
024 021	6	1329	725B01a	9 9						0,50					
024 021	6	1329	725B01a	14 9						0,14					
024 021	6	1329	725B01b	14 9						0,15					
024 021	6	1329	725B01c	15 9						0,10					
024 021	6	1329	725B04	13 9						0,12					

Sml zak	TP Výk Pdv	Revír	Kód L H C	J P R L	Idx hol	Mě- síc	Kód mater	Dodání mater.	Nalé- havost	Plocha ha	Množství MJ	Cena za jedn. služby	Hodnota služeb	Hodnota sad.mat.	Hodnota PČ celkem
024 021	6	1329	725B04	14 9						2,77					
024 021	6	1329	725B07	13 9						0,90					
024 021	6	1329	725B07	15 9						0,25					
024 021	6	1329	725B07	16 9						0,02					
024 021	6	1329	725B12	16 9						0,14					
024 021	6	1329	725C01a	9 9						0,10					
024 021	6	1329	725C01a	14 9						0,25					
024 021	6	1329	725C01a	15 9						0,06					
024 021	6	1329	725C05	15 9						0,61					
024 021	6	1329	725D06	13 9						0,20					
024 021	6	1329	725D08	15 9						0,06					
024 021	6	1329	725E04	15 9						0,26					
024 021	6	1329	725F08	13 9						0,50					
024 021	6	1329	725F11b	13 9						0,30					
024 021	6	1329	725G11a	14 9						0,10					
024 021	6	1329	725H01a	9 9						0,32					
024 021	6	1329	725H09	13 9						0,30					
024 021	6	1329	725H09	15 9						0,30					
024 021	6	1329	725H09	16 9						0,18					
024 021	6	1329	725H12b	16 9						0,09					
024 021	6	1329	726A12a	13 9						0,40					
024 021	6	1329	726A12b	13 9						0,60					
024 021	6	1329	726A12b	14 9						0,40					
024 021	6	1329	726A12b	16 9						0,31					
024 021	7	1329	702A00a	11 6					1	0,14					
024 021	7	1329	702A00z	11 6					1	0,31					
024 021	7	1329	702C00	11 6					1	0,16					
024 021	7	1329	702C03	16 7					1	0,04					
024 021	7	1329	702C04	13 6					1	0,15					
024 021	7	1329	702C04	16 7					1	0,77					
024 021	7	1329	702C08	17 7					1	0,05					
024 021	7	1329	702D00	11 6					1	0,70					
024 021	7	1329	703A11	13 6					1	0,20					
024 021	7	1329	703A11	14 7					1	0,20					
024 021	7	1329	703A12	14 6					1	0,90					
024 021	7	1329	703D00a	11 6					1	0,11					
024 021	7	1329	703D00z	11 6					1	0,25					
024 021	7	1329	703D00z	11 7					1	0,50					
024 021	7	1329	703D02	14 6					1	0,40					
024 021	7	1329	703E05	17 7					1	0,06					
024 021	7	1329	703E12	14 6					1	0,66					
024 021	7	1329	703G00z	11 6					1	0,09					
024 021	7	1329	703H00z	11 6					1	2,14					
024 021	7	1329	706A12	14 6					1	0,80					
024 021	7	1329	708C00	11 7					1	0,33					
024 021	7	1329	709B04	13 7					1	0,10					
024 021	7	1329	709B05b	13 7					1	0,25					
024 021	7	1329	709C05a	13 7					1	0,12					
024 021	7	1329	709F05	16 7					1	0,10					
024 021	7	1329	710G00	11 7					1	0,13					
024 021	7	1329	710G03	13 7					1	0,10					
024 021	7	1329	710G03	15 7					1	0,09					
024 021	7	1329	710G04	13 7					1	0,30					
024 021	7	1329	710G04	15 7					1	0,28					
024 021	7	1329	712A05	17 7					1	0,10					
024 021	7	1329	712F00z	11 7					1	0,57					
024 021	7	1329	712H00	4 7					1	0,05					
024 021	7	1329	712H00	11 7					1	0,27					
024 021	7	1329	712H04	17 7					1	0,04					
024 021	7	1329	712H04a	16 7					1	0,07					
024 021	7	1329	712H05	15 7					1	0,10					
024 021	7	1329	712H11	15 7					1	0,15					
024 021	7	1329	712H11	16 7					1	0,10					
024 021	7	1329	712H11	17 7					1	0,11					
024 021	7	1329	713A00	11 7					1	0,10					
024 021	7	1329	713A12a	14 7					1	0,10					
024 021	7	1329	713A12a	15 7					1	0,20					
024 021	7	1329	713A12a	17 7					1	0,15					
024 021	7	1329	713B00	11 7					1	0,39					
024 021	7	1329	713B04a	13 7					1	0,20					
024 021	7	1329	713C05a	16 7					1	0,30					
024 021	7	1329	713C11a	14 7					1	0,20					
024 021	7	1329	713C11a	16 7					1	0,10					
024 021	7	1329	713E00	11 7					1	0,11					
024 021	7	1329	713E05	16 7					1	0,07					
024 021	7	1329	713E09	17 7					1	0,15					
024 021	7	1329	713E14	13 7					1	0,80					
024 021	7	1329	713F00a	11 7					1	0,46					
024 021	7	1329	713F00b	11 7					1	0,05					
024 021	7	1329	713F05	15 7					1	0,30					

Sml zak	TP Výk Pdv	Revír	Kód L H C	J P R L	Idx hol	Mě- síc	Kód mater	Dodání mater.	Nalé- havost	Plocha ha	Množství MJ	Cena za jedn. služby mater.	Hodnota služeb	Hodnota sad.mat.	Hodnota PČ celkem
024 021	7	1329	713F07	15 7					1	0,25					
024 021	7	1329	713F11	15 7					1	0,10					
024 021	7	1329	713F11	16 7					1	0,05					
024 021	7	1329	713G10	16 7					1	0,27					
024 021	7	1329	713G10	17 7					1	0,10					
024 021	7	1329	713L00a	11 7					1	0,22					
024 021	7	1329	713L00z	11 7					1	0,36					
024 021	7	1329	713L06	12 7					1	0,32					
024 021	7	1329	713L06	16 7					1	0,08					
024 021	7	1329	713L06	17 7					1	0,20					
024 021	7	1329	714A05	15 7					1	0,10					
024 021	7	1329	714A05	16 7					1	0,02					
024 021	7	1329	714B02	15 7					1	0,56					
024 021	7	1329	714C04	13 7					1	0,10					
024 021	7	1329	714C05	16 7					1	0,35					
024 021	7	1329	714C05	17 7					1	0,05					
024 021	7	1329	714D00a	11 7					1	0,24					
024 021	7	1329	714D05	12 7					1	0,05					
024 021	7	1329	714D05	13 7					1	0,20					
024 021	7	1329	714D00b	11 7					1	0,20					
024 021	7	1329	714D11b	12 7					1	0,24					
024 021	7	1329	714E00	11 7					1	0,22					
024 021	7	1329	714F00	11 7					1	0,07					
024 021	7	1329	714F05	14 7					1	0,15					
024 021	7	1329	714G00z	11 7					1	0,32					
024 021	7	1329	714G13	15 7					1	0,15					
024 021	7	1329	715A05	14 6					1	0,15					
024 021	7	1329	715A05	15 6					1	0,23					
024 021	7	1329	715C00z	11 7					1	0,04					
024 021	7	1329	715F00	11 7					1	0,19					
024 021	7	1329	715F04	12 7					1	0,05					
024 021	7	1329	715H00	11 7					1	0,24					
024 021	7	1329	715H06	15 7					1	0,12					
024 021	7	1329	715J01a	16 7					1	0,04					
024 021	7	1329	715J11a	13 6					1	0,12					
024 021	7	1329	715J11a	14 6					1	0,18					
024 021	7	1329	715K00	11 7					1	0,34					
024 021	7	1329	715K01a	15 7					1	0,13					
024 021	7	1329	715L02	15 7					1	0,07					
024 021	7	1329	716C01a	9 7					1	0,15					
024 021	7	1329	716D00a	1 6					1	0,38					
024 021	7	1329	716D00z	11 6					1	0,18					
024 021	7	1329	717A02b	15 7					1	0,40					
024 021	7	1329	717B02a	15 6					1	0,40					
024 021	7	1329	717E00	11 7					1	0,17					
024 021	7	1329	717E02a	15 7					1	0,17					
024 021	7	1329	717E08	12 7					1	0,15					
024 021	7	1329	718A02a	15 6					1	0,55					
024 021	7	1329	718B00	11 7					1	0,13					
024 021	7	1329	718B04	12 7					1	0,15					
024 021	7	1329	718B06	14 6					1	0,30					
024 021	7	1329	718B10	14 6					1	0,11					
024 021	7	1329	718C00	11 7					1	0,22					
024 021	7	1329	718C02a	15 6					1	0,30					
024 021	7	1329	718D00	11 7					1	0,15					
024 021	7	1329	718D02	14 6					1	0,20					
024 021	7	1329	718D02	15 6					1	0,10					
024 021	7	1329	718D09	14 6					1	0,15					
024 021	7	1329	718D09	15 6					1	0,04					
024 021	7	1329	718E05	15 6					1	0,13					
024 021	7	1329	718E11	14 6					1	0,25					
024 021	7	1329	721B00	11 7					1	0,19					
024 021	7	1329	721B06	15 7					1	0,20					
024 021	7	1329	721B06	16 7					1	0,25					
024 021	7	1329	721B11	12 6					1	0,10					
024 021	7	1329	721C00a	11 7					1	0,11					
024 021	7	1329	721C00z	11 7					1	0,60					
024 021	7	1329	721C11	12 6					1	0,10					
024 021	7	1329	721C11	15 6					1	0,22					
024 021	7	1329	721D00z	11 7					1	0,06					
024 021	7	1329	721D06a	17 7					1	0,10					
024 021	7	1329	721D12b	13 6					1	0,10					
024 021	7	1329	721D12b	14 6					1	0,10					
024 021	7	1329	721D12b	15 6					1	0,34					
024 021	7	1329	722B00z	11 7					1	0,05					
024 021	7	1329	722E00a	11 6					1	0,12					
024 021	7	1329	722E00z	11 7					1	0,06					
024 021	7	1329	722E02b	14 7					1	0,30					
024 021	7	1329	722E02b	16 7					1	0,05					
024 021	7	1329	722E06	13 6					1	0,06					

Sml zak	TP Výk Pdv	Revír	Kód L H C	J P R L	Idx hol	Mě- síc	Kód mater	Dodání mater.	Nalé- havost	Plocha ha	Množství MJ	Cena za jedn. služby mater.	Hodnota služeb	Hodnota sad.mat.	Hodnota PČ celkem
024 021	7	1329	722E10	15 6					1	0,90					
024 021	7	1329	722F00	11 6					1	0,48					
024 021	7	1329	722F05	12 6					1	0,12					
024 021	7	1329	722F06	15 7					1	0,12					
024 021	7	1329	722F06	16 7					1	0,08					
024 021	7	1329	722F07	12 6					1	0,15					
024 021	7	1329	722F07	15 7					1	0,17					
024 021	7	1329	752D00z	11 7					1	0,07					
024 021	7	1329	755B00	11 7					1	0,41					
024 021	7	1329	755B01	12 7					1	0,40					
024 021	7	1329	755B01	15 7					1	0,30					
024 021	7	1329	755E00	11 7					1	0,07					
024 021	7	1329	755E02	15 7					1	0,47					
024 021	7	1329	757C00z	11 7					1	0,07					
024 021	7	1329	758C00z	11 7					1	0,05					
024 021	7	1329	758E00z	11 7					1	0,24					
024 021	7	1329	759B00z	11 7					1	0,21					
024 021	7	1329	759F00	11 7					1	0,12					
024 021	7	1329	760D00	11 7					1	0,06					
024 021	7	1329	760D01a	9 7					1	0,12					
024 021	7	1329	760D04	15 7					1	0,06					
024 021	7	1329	761A00	11 7					1	0,16					
024 021	7	1329	761A05	14 7					1	0,12					
024 021	7	1329	761B00	11 7					1	0,17					
024 021	7	1329	762C04	13 6					1	0,10					
024 021	7	1329	765C00y	11 6					1	0,17					
024 021	7	1329	765C00z	11 6					1	0,24					
024 021	7	1329	765C06b	14 6					1	0,15					
024 021	7	1329	765G01a	9 7					1	0,05					
024 021	7	1329	768A00	11 7					1	0,15					
024 021	7	1329	768A01a	9 7					1	0,20					
024 021	7	1329	768A04	12 7					1	0,13					
024 021	7	1329	768A05a	12 7					1	0,15					
024 021	7	1329	768A05a	14 7					1	0,12					
024 021	7	1329	770D00	11 7					1	0,34					
024 021	7	1329	770D04	14 7					1	0,20					
024 021	7	1329	770E06	14 7					1	0,12					
024 021	7	1329	770F00	11 7					1	0,54					
024 021	7	1329	770G04	13 7					1	0,05					
024 021	7	1329	770G05	17 6					1	0,10					
024 021	7	1329	771B00	11 7					1	0,13					
024 021	7	1329	771D00a	11 7					1	0,10					
024 021	7	1329	771D00z	11 7					1	2,05					
024 021	7	1329	771D01b	7 7					1	0,04					
024 021	7	1329	771D04	16 7					1	0,30					
024 021	7	1329	771D04	17 7					1	0,07					
024 021	7	1329	771F00	11 7					1	0,22					
024 021	7	1329	771F04	14 7					1	0,10					
024 021	7	1329	771F04	15 7					1	0,11					
024 021	7	1329	772A00a	11 7					1	0,29					
024 021	7	1329	772A00z	11 7					1	0,27					
024 021	7	1329	772B01a	9 6					1	0,30					
024 021	7	1329	772B01a	9 7					1	0,30					
024 021	7	1329	772C04	12 7					1	0,20					
024 021	7	1329	772C05	12 7					1	0,33					
024 021	7	1329	772C08	12 7					1	0,10					
024 021	7	1329	772C08	14 7					1	0,10					
024 021	7	1329	772D03	16 7					1	0,20					
024 021	7	1329	772E00	11 7					1	0,09					
024 021	7	1329	772F01a	15 7					1	0,18					
024 021	7	1329	772F11a	15 7					1	0,13					
024 021	7	1329	772F11b	15 7					1	0,17					
024 021	7	1329	773B00	11 7					1	0,55					
024 021	7	1329	773C00z	11 7					1	0,09					
024 021	7	1329	774F00a	11 6					1	0,36					
024 021	7	1329	774F00z	11 6					1	0,09					
024 021	7	1329	774F00b	11 6					1	0,06					
024 021	7	1329	774L00	11 6					1	0,21					
024 021	7	1329	774L04	16 7					1	0,20					
024 021	7	1329	774L05	13 7					1	0,15					
024 021	7	1329	778A00	11 7					1	0,10					
024 021	7	1329	778A05	14 7					1	0,40					
024 021	7	1329	778A05	15 7					1	0,06					
024 021	7	1329	778A08	15 7					1	0,50					
024 021	7	1329	778B00	11 7					1	0,20					
024 021	7	1329	778C00	11 7					1	0,07					
024 021	7	1329	778C01a	16 7					1	0,15					
024 021	7	1329	778C05a	12 7					1	0,20					
024 021	7	1329	778C05a	14 7					1	2,30					
024 021	7	1329	778C10	12 7					1	0,12					

Sml zak	TP Výk Pdv	Revír	Kód L H C	J P R L	Idx hol	Mě- síc	Kód mater	Dodání mater.	Nalé- havost	Plocha ha	Množství MJ	Cena za jedn. služby mater.	Hodnota služeb	Hodnota sad.mat.	Hodnota PČ celkem
024 021	7	9101	770F00		14	7			1	0,17					
024 021	13	1329	502A00		11	7			1	0,45					
024 021	13	1329	510A01a		7	6			1	0,30					
024 021	13	1329	510B00		11	6			1	0,25					
024 021	13	1329	510B05a		15	6			1	0,17					
024 021	13	1329	510F00		11	6			1	0,45					
024 021	13	1329	510F11		14	6			1	0,30					
024 021	13	1329	524B09		11	8			1	0,16					
024 021	13	1329	524H10		14	7			1	0,80					
024 021	13	1329	525B05b		14	7			1	0,25					
024 021	13	1329	525D03b		16	6			1	0,62	2,800				
024 021	13	1329	525D07		14	6			1	0,63					
024 021	13	1329	525D07		15	6			1	0,41					
024 021	13	1329	525E01a		9	7			1	0,25					
024 021	13	1329	525E04		15	7			1	0,50					
024 021	13	1329	525F11		14	7			1	0,60					
024 021	13	1329	525G10		14	7			1	0,50					
024 021	13	1329	525G10		16	7			1	1,00					
024 021	13	1329	525H05		16	7			1	0,17					
024 021	13	1329	525H12		14	7			1	1,00					
024 021	13	1329	525K04		14	7			1	3,18					
024 021	13	1329	601A12			6			1	0,08					
024 021	13	1329	601B12			6			1	0,15					
024 021	13	1329	601C04a		15	6			1	0,10					
024 021	13	1329	601C04b		14	6			1	2,68					
024 021	13	1329	610A09a		15	6			1	0,55					
024 021	13	1329	610C08		13	6			1	0,40					
024 021	13	1329	610D04a		17	6			1	0,24	1,450				
024 021	13	1329	610D07		17	6			1	0,87	6,350				
024 021	13	1329	610D10		13	6			1	0,70					
024 021	13	1329	610D10		15	6			1	0,28					
024 021	13	1329	610D10		17	6			1	0,13	0,800				
024 021	13	1329	610E09		171	6			1	0,40	2,400				
024 021	13	1329	610E09		172	6			1	0,40	3,600				
024 021	13	1329	611A12a		15	7			1	0,10					
024 021	13	1329	611A12a		16	7			1	0,76					
024 021	13	1329	611C01a		8	6			1	0,05					
024 021	13	1329	611C04b		17	6			1	0,45	2,700				
024 021	13	1329	611D12		15	6			1	0,28					
024 021	13	1329	612A12		12	7			1	0,30					
024 021	13	1329	612A12		13	7			1	0,30					
024 021	13	1329	612A12		16	7			1	1,30					
024 021	13	1329	612A12		172	6			1	1,25	8,700				
024 021	13	1329	612B12		172	6			1	0,32	1,900				
024 021	13	1329	612B12		173	6			1	0,60	4,400				
024 021	13	1329	612B12		174	6			1	0,62	3,700				
024 021	13	1329	612B12		175	6			1	0,27	1,350				
024 021	13	1329	612B12		176	6			1	0,36	2,650				
024 021	13	1329	613A12		15	6			1	0,70					
024 021	13	1329	613C09		171	6			1	1,00	6,000				
024 021	13	1329	613C09		172	6			1	0,50	2,500				
024 021	13	1329	613E01a			6			1	0,18					
024 021	13	1329	614A10		15	6			1	0,95					
024 021	13	1329	614C09		15	6			1	0,55					
024 021	13	1329	614E13		15	6			1	0,44					
024 021	13	1329	614F01a		9	6			1	0,22					
024 021	13	1329	614F06		15	6			1	0,10					
024 021	13	1329	614F06		17	6			1	0,26	1,500				
024 021	13	1329	614F13		15	6			1	0,85					
024 021	13	1329	614G06		17	6			1	1,43	8,300				
024 021	13	1329	614G09		17	6			1	0,80	4,800				
024 021	13	1329	614G11		17	6			1	1,00	9,000				
024 021	13	1329	614G14		17	6			1	0,40	2,400				
024 021	13	1329	615A12		15	6			1	0,10					
024 021	13	1329	615B13		15	6			1	0,78					
024 021	13	1329	615D12		15	6			1	0,45					
024 021	13	1329	615E06		14	6			1	0,35					
024 021	13	1329	615E06		15	6			1	0,50					
024 021	13	1329	615E10		14	6			1	0,46					
024 021	13	1329	615E10		15	6			1	0,21					
024 021	13	1329	615E10		172	6			1	0,48	2,900				
024 021	13	1329	615E10		174	6			1	0,54	5,400				
024 021	13	1329	615E12		171	6			1	0,85	6,800				
024 021	13	1329	615E12		172	6			1	0,73	4,400				
024 021	13	1329	615E12		173	6			1	0,36	2,200				
024 021	13	1329	616A12		15	6			1	0,91					
024 021	13	1329	616B10		17	6			1	1,00	6,000				
024 021	13	1329	616C04		15	6			1	0,03					
024 021	13	1329	616C14		15	6			1	0,20					
024 021	13	1329	616C14		171	6			1	0,70	5,600				

Sml zak	TP Výk Pdv	Revír	Kód L H C	J P R L	Idx hol	Mě- síc	Kód mater	Dodání mater.	Nalé- havost	Plocha ha	Množství MJ	Cena za jedn. služby mater.	Hodnota služeb	Hodnota sad.mat.	Hodnota PČ celkem
024 021	13	1329	616D08	13 6	13 6				1	0,10					
024 021	13	1329	616D08	15 6	15 6				1	0,10					
024 021	13	1329	616D11	13 6	13 6				1	0,20					
024 021	13	1329	616D11	17 6	17 6				1	0,10	0,900				
024 021	13	1329	616E08	6	6				1	0,19					
024 021	13	1329	616F10	13 6	13 6				1	0,33					
024 021	13	1329	616F10	171 6	171 6				1	1,27	7,600				
024 021	13	1329	616F10	172 6	172 6				1	1,57	11,300				
024 021	13	1329	616H11	172 6	172 6				1	0,30	1,800				
024 021	13	1329	616H11	173 6	173 6				1	1,90	14,100				
024 021	13	1329	617A09	16 6	16 6				1	1,04					
024 021	13	1329	617D04	13 6	13 6				1	1,10					
024 021	13	1329	617D10	13 6	13 6				1	1,00					
024 021	13	1329	617D10	16 6	16 6				1	0,65					
024 021	13	1329	617D10	17 6	17 6				1	0,45	3,600				
024 021	13	1329	618A07	6	6				1	0,25					
024 021	13	1329	618A10	11 6	11 6				1	0,11					
024 021	13	1329	618A10	13 6	13 6				1	0,40					
024 021	13	1329	618A10	17 6	17 6				1	0,40	3,600				
024 021	13	1329	618B05	17 6	17 6				1	0,70	6,300				
024 021	13	1329	618B09	13 6	13 6				1	0,27					
024 021	13	1329	618B09	17 6	17 6				1	0,50	4,100				
024 021	13	1329	618B10	171 6	171 6				1	0,15	1,350				
024 021	13	1329	618B10	172 6	172 6				1	0,16	1,400				
024 021	13	1329	618D01a	15 7	15 7				1	0,15					
024 021	13	1329	618D03	7	7				1	0,19					
024 021	13	1329	618D05	15 7	15 7				1	0,10					
024 021	13	1329	618D10	15 7	15 7				1	0,08					
024 021	13	1329	618F09	15 7	15 7				1	0,25					
024 021	13	1329	619B10	15 7	15 7				1	0,25					
024 021	13	1329	621A01a	15 7	15 7				1	0,08					
024 021	13	1329	621A11	15 7	15 7				1	0,18					
024 021	13	1329	621B02	14 6	14 6				1	0,10					
024 021	13	1329	621B11	15 7	15 7				1	0,50					
024 021	13	1329	621E08	15 6	15 6				1	0,12					
024 021	13	1329	621F11	15 6	15 6				1	0,35					
024 021	13	1329	622A02	15 6	15 6				1	0,14					
024 021	13	1329	622B03	15 6	15 6				1	0,30					
024 021	13	1329	622B12	15 6	15 6				1	0,20					
024 021	13	1329	622D11	15 6	15 6				1	0,80					
024 021	13	1329	624B11	14 6	14 6				1	1,30					
024 021	13	1329	707A06	16 6	16 6				1	0,18					
024 021	13	1329	707C10	14 7	14 7				1	0,64					
024 021	13	1329	707C10	15 6	15 6				1	0,16					
024 021	13	1329	707D12	15 6	15 6				1	0,27					
203 024	021-Ožínání - ručně - v pruzích									389,23	166,650				

024 413	8	1329	780C02	6	6	6	SML		1	1,00	0,400				
024 413	8	1329	780D10	17 6	17 6	6	SML		1	0,72	0,140				
024 413	8	1329	780E01b	15 6	15 6	6	SML		1	0,22	0,100				
203 024	413-Chem. ochr. MLP proti bušení - v ploškách, Roundup									1,94	0,640 tis				

024 421	5	1329	504B01	12 6	12 6		SML		1	0,30					
024 421	5	1329	504B06	171 6	171 6		SML		1	0,20					
024 421	5	1329	504C00	11 6	11 6		SML		1	0,40					
024 421	5	1329	504C06	14 6	14 6		SML		1	0,20					
024 421	5	1329	504D06	14 6	14 6		SML		1	0,15					
024 421	5	1329	505B00	11 6	11 6		SML		1	0,30					
024 421	5	1329	506E00	11 6	11 6		SML		1	0,30					
024 421	5	1329	506E11	16 6	16 6		SML		1	2,00					
024 421	5	1329	506F06	13 6	13 6	6	SML		1	0,06					
024 421	5	1329	506F06	14 6	14 6	6	SML		1	0,08					
024 421	5	1329	507C06	16 6	16 6		SML		1	0,50					
024 421	5	1329	507E12	16 6	16 6		SML		1	0,50					
024 421	5	1329	509A00b	11 6	11 6	6	SML		1	0,25					
024 421	5	1329	512C00a	11 6	11 6	11	SML		1	0,50					
024 421	5	1329	512C00b	11 6	11 6	11	SML		1	0,45					
024 421	5	1329	512C14	14 6	14 6	11	SML		1	0,50					
024 421	5	1329	512D00	11 6	11 6	11	SML		1	1,00					
024 421	5	1329	512D13	14 6	14 6	11	SML		1	0,45					
024 421	5	1329	512D13	16 6	16 6	11	SML		1	2,30					
024 421	5	1329	512E00	11 6	11 6	11	SML		1	0,55					
024 421	5	1329	512E01	12 6	12 6	11	SML		1	0,20					
024 421	5	1329	513C01	9 6	9 6	11	SML		1	0,20					
024 421	5	1329	513C01	12 6	12 6	11	SML		1	0,20					
024 421	5	1329	513D16	15 6	15 6		SML		1	1,00					
024 421	5	1329	513F01	12 6	12 6	11	SML		1	0,50					
024 421	5	1329	516C00	11 6	11 6	6	SML		1	0,15					

Sml zak	TP Výk Pdv	Revír	Kód L H C	J P R L	Idx hol	Mě- síc	Kód mater	Dodání mater.	Nalé- havost	Plocha ha	Množství MJ	Cena za jedn. služby mater.	Hodnota služeb	Hodnota sad.mat.	Hodnota PČ celkem
024 421	5	1329	516C10		14	6	6	SML	1	0,15					
024 421	5	1329	519A00		11	5	6	SML	1	0,40					
024 421	5	1329	519B06		15	5	6	SML	1	0,20					
024 421	5	1329	519C06		13	5	6	SML	1	0,10					
024 421	5	1329	523E06a		15	5	6	SML	1	0,08					
024 421	7	1329	702B03		16	6	6	SML	1	0,55					
024 421	7	1329	702C03		16	6	6	SML	1	0,40					
024 421	7	1329	702C04		16	6	6	SML	1	0,77					
024 421	7	1329	710G03		13	6	6	SML	1	0,10					
024 421	7	1329	710G03		15	6	6	SML	1	0,09					
024 421	7	1329	710G04		13	6	6	SML	1	0,30					
024 421	7	1329	710G04		15	6	6	SML	1	0,28					
024 421	7	1329	712H00		4	6	6	SML	1	0,05					
024 421	7	1329	712H00		11	6	6	SML	1	0,27					
024 421	7	1329	713A12a		14	6	6	SML	1	0,10					
024 421	7	1329	713B00		11	6	6	SML	1	0,39					
024 421	7	1329	713B04a		13	6	6	SML	1	0,20					
024 421	7	1329	713C11a		14	6	6	SML	1	0,20					
024 421	7	1329	713C11a		17	6	6	SML	1	0,20					
024 421	7	1329	713F05		15	6	6	SML	1	0,15					
024 421	7	1329	713F05		17	6	6	SML	1	0,10					
024 421	7	1329	713F07		15	6	6	SML	1	0,25					
024 421	7	1329	713F07		16	6	6	SML	1	0,06					
024 421	7	1329	715A05		14	6	6	SML	1	0,15					
024 421	7	1329	715A05		15	6	6	SML	1	0,15					
024 421	7	1329	715J11a		13	6	6	SML	1	0,12					
024 421	7	1329	715J11a		14	6	6	SML	1	0,18					
024 421	7	1329	715L02		15	6	6	SML	1	0,07					
024 421	7	1329	716D00a		1	6	6	SML	1	0,38					
024 421	7	1329	716D00z		11	6	6	SML	1	0,18					
024 421	7	1329	718B06		14	6	6	SML	1	0,30					
024 421	7	1329	718B10		14	6	6	SML	1	0,11					
024 421	7	1329	755B00		11	6	6	SML	1	0,41					
024 421	7	1329	755B01		12	6	6	SML	1	0,40					
024 421	7	1329	755B01		15	6	6	SML	1	0,30					
024 421	7	1329	755E02		15	6	6	SML	1	0,56					
024 421	7	1329	761A00		11	6	6	SML	1	0,16					
024 421	7	1329	761A05		14	6	6	SML	1	0,12					
024 421	7	1329	761B00		11	6	6	SML	1	0,17					
024 421	7	1329	768A04		12	6	6	SML	1	0,13					
024 421	7	1329	768A05a		12	6	6	SML	1	0,15					
024 421	7	1329	768A05a		14	6	6	SML	1	0,12					
024 421	7	1329	771D00z		11	6	6	SML	1	2,05					
024 421	7	1329	771F04		14	6	6	SML	1	0,10					
024 421	7	1329	771F04		15	6	6	SML	1	0,11					
024 421	7	1329	772F01a		15	5	6	SML	1	0,18					
024 421	7	1329	772F11a		15	5	6	SML	1	0,13					
024 421	7	1329	772F11b		15	5	6	SML	1	0,17					
024 421	7	1329	773B00		11	6	6	SML	1	0,55					
024 421	7	1329	774L00		11	5	6	SML	1	0,20					
024 421	7	1329	774L04		16	5	6	SML	1	0,20					
024 421	7	1329	774L05		16	5	6	SML	1	0,30					
024 421	7	1329	778A05		14	5	6	SML	1	0,20					
024 421	7	1329	778A05		15	5	6	SML	1	0,30					
024 421	7	1329	778A05		15	6	6	SML	1	0,06					
024 421	7	1329	778A08		15	5	6	SML	1	0,50					
024 421	7	1329	778C05a		12	5	6	SML	1	0,20					
024 421	7	1329	778C05a		14	5	6	SML	1	2,30					
024 421	13	1329	501E04		14	7	6	SML	1	2,01					
024 421	13	1329	501E04		15	7	6	SML	1	0,20					
024 421	13	1329	502A00		11	7	6	SML	1	0,30					
024 421	13	1329	510A01a		7	7	6	SML	1	0,30					
024 421	13	1329	510A05a		13	7	6	SML	1	0,15					
024 421	13	1329	510B00		11	7	6	SML	1	0,25					
024 421	13	1329	510B03		13	7	6	SML	1	0,45					
024 421	13	1329	510B05a		13	7	6	SML	1	0,08					
024 421	13	1329	510B05a		15	7	6	SML	1	0,17					
024 421	13	1329	510B05b		13	7	6	SML	1	0,11					
024 421	13	1329	510C05		13	7	6	SML	1	0,15					
024 421	13	1329	510C05		15	6	6	SML	1	0,18					
024 421	13	1329	510E13		13	7	6	SML	1	0,30					
024 421	13	1329	510F00		11	7	6	SML	1	0,45					
024 421	13	1329	510F11		12	7	6	SML	1	0,30					
024 421	13	1329	510F11		14	7	6	SML	1	0,06					
024 421	13	1329	510F11		15	7	6	SML	1	0,39					
024 421	13	1329	524B03		14	6	6	SML	1	0,16					
024 421	13	1329	524H10		14	5	6	SML	1	0,80					
024 421	13	1329	525D03b		16	7	6	SML	1	0,62	2,800				
024 421	13	1329	525D07		14	6	6	SML	1	0,63					
024 421	13	1329	525D07		15	6	6	SML	1	0,41					

Sml zak	TP Výk Pdv	Revír	Kód L H C	J P R L	Idx hol	Mě- síc	Kód mater	Dodání mater.	Nalé- havost	Plocha ha	Množství MJ	Cena za jedn. služby mater.	Hodnota služeb	Hodnota sad.mat.	Hodnota PČ celkem
024 421	13	1329	525E04	14 6	6	SML	1	0,85							
024 421	13	1329	525E04	15 6	6	SML	1	0,25							
024 421	13	1329	525E04	15 7	6	SML	1	0,25							
024 421	13	1329	525E07	13 6	6	SML	1	0,20							
024 421	13	1329	525E09	14 5	6	SML	1	0,70							
024 421	13	1329	525F00	6	6	SML	1	0,12							
024 421	13	1329	525F00	11 6	6	SML	1	0,74							
024 421	13	1329	525F11	14 7	6	SML	1	0,60							
024 421	13	1329	525G10	14 5	6	SML	1	0,50							
024 421	13	1329	525G10	15 6	6	SML	1	1,75							
024 421	13	1329	525H12	14 5	6	SML	1	0,81							
024 421	13	1329	525H12	14 7	6	SML	1	0,19							
024 421	13	1329	525H12	15 7	6	SML	1	0,46							
024 421	13	1329	525H12	16 7	6	SML	1	0,35							
024 421	13	1329	525K04	14 6	6	SML	1	3,18							
024 421	13	1329	525K08	14 7	6	SML	1	0,15							
024 421	13	1329	525L03	14 6	6	SML	1	0,80							
024 421	13	1329	601A05	14 7	6	SML	1	0,50							
024 421	13	1329	601A12	7	6	SML	1	0,10							
024 421	13	1329	601B12	7	6	SML	1	0,15							
024 421	13	1329	601C04a	15 7	6	SML	1	0,10							
024 421	13	1329	601C04b	13 7	6	SML	1	2,20							
024 421	13	1329	601C04b	14 7	6	SML	1	2,65							
024 421	13	1329	601D04	12 7	6	SML	1	0,20							
024 421	13	1329	610A09a	12 7	6	SML	1	0,50							
024 421	13	1329	610A09a	13 7	6	SML	1	0,25							
024 421	13	1329	610A09a	15 7	6	SML	1	0,55							
024 421	13	1329	610D04a	17 7	6	SML	1	0,24		1,450					
024 421	13	1329	610D07	17 7	6	SML	1	0,87		6,350					
024 421	13	1329	610D10	13 7	6	SML	1	0,24							
024 421	13	1329	610D10	15 7	6	SML	1	0,28							
024 421	13	1329	610D10	17 7	6	SML	1	0,13		0,800					
024 421	13	1329	610E09	171 7	6	SML	1	0,40		2,400					
024 421	13	1329	610E09	172 7	6	SML	1	0,40		3,600					
024 421	13	1329	611A12a	14 7	6	SML	1	0,31							
024 421	13	1329	611A12a	15 7	6	SML	1	0,10							
024 421	13	1329	611A12a	16 7	6	SML	1	0,76							
024 421	13	1329	611C04b	17 7	6	SML	1	0,45		2,700					
024 421	13	1329	611C12b	13 7	6	SML	1	0,25							
024 421	13	1329	611D12	13 7	6	SML	1	0,50							
024 421	13	1329	611D12	15 7	6	SML	1	0,28							
024 421	13	1329	612A12	13 7	6	SML	1	1,50							
024 421	13	1329	612A12	172 7	6	SML	1	1,25		8,700					
024 421	13	1329	612B12	13 7	6	SML	1	1,10							
024 421	13	1329	612B12	172 7	6	SML	1	0,32		1,900					
024 421	13	1329	612B12	173 7	6	SML	1	0,60		4,400					
024 421	13	1329	612B12	174 7	6	SML	1	0,62		3,700					
024 421	13	1329	612B12	175 7	6	SML	1	0,27		1,350					
024 421	13	1329	612B12	176 7	6	SML	1	0,36		2,650					
024 421	13	1329	613A12	15 7	6	SML	1	0,70							
024 421	13	1329	613C09	171 7	6	SML	1	1,00		6,000					
024 421	13	1329	613C09	172 7	6	SML	1	0,50		2,500					
024 421	13	1329	613F11	13 7	6	SML	1	0,90							
024 421	13	1329	614A04	13 7	6	SML	1	0,50							
024 421	13	1329	614A10	15 7	6	SML	1	0,95							
024 421	13	1329	614B04	13 7	6	SML	1	0,50							
024 421	13	1329	614C09	13 7	6	SML	1	0,20							
024 421	13	1329	614C09	15 7	6	SML	1	0,55							
024 421	13	1329	614E13	15 7	6	SML	1	0,44							
024 421	13	1329	614F06	15 7	6	SML	1	0,10							
024 421	13	1329	614F06	17 7	6	SML	1	0,26		1,500					
024 421	13	1329	614F13	15 7	6	SML	1	0,85							
024 421	13	1329	614G06	17 7	6	SML	1	1,43		8,300					
024 421	13	1329	614G09	17 7	6	SML	1	0,80		4,800					
024 421	13	1329	614G11	17 7	6	SML	1	1,00		9,000					
024 421	13	1329	614G14	17 7	6	SML	1	0,40		2,400					
024 421	13	1329	615A12	15 7	6	SML	1	0,10							
024 421	13	1329	615B04	14 7	6	SML	1	0,70							
024 421	13	1329	615B13	14 7	6	SML	1	1,20							
024 421	13	1329	615B13	15 7	6	SML	1	0,78							
024 421	13	1329	615D12	15 7	6	SML	1	0,45							
024 421	13	1329	615D15	14 7	6	SML	1	0,34							
024 421	13	1329	615E06	13 7	6	SML	1	0,26							
024 421	13	1329	615E06	14 7	6	SML	1	0,35							
024 421	13	1329	615E06	15 7	6	SML	1	0,50							
024 421	13	1329	615E10	13 7	6	SML	1	0,35							
024 421	13	1329	615E10	14 7	6	SML	1	0,45							
024 421	13	1329	615E10	15 7	6	SML	1	0,21							
024 421	13	1329	615E10	172 7	6	SML	1	0,48		2,900					
024 421	13	1329	615E10	174 7	6	SML	1	0,54		5,400					

Sml zak	TP Výk Pdv	Revír	Kód L H C	J P R L	Idx hol	Mě- síc	Kód mater	Dodání mater.	Nalé- havost	Plocha ha	Množství MJ	Cena za jedn. služby mater.	Hodnota služeb	Hodnota sad.mat.	Hodnota PČ celkem	
024 421	13	1329	615E12	171	7	6	SML	1	0,85	6,800						
024 421	13	1329	615E12	172	7	6	SML	1	0,73	4,400						
024 421	13	1329	615E12	173	7	6	SML	1	0,36	2,200						
024 421	13	1329	615F08	13	7	6	SML	1	0,14							
024 421	13	1329	615G00z	11	7	6	SML	1	0,16							
024 421	13	1329	615G09	13	6	6	SML	1	0,40							
024 421	13	1329	615G09	15	6	6	SML	1	0,26							
024 421	13	1329	616A06	15	7	6	SML	1	0,15							
024 421	13	1329	616A12	15	7	6	SML	1	0,91							
024 421	13	1329	616B10	17	7	6	SML	1	1,00	6,000						
024 421	13	1329	616C04	15	7	6	SML	1	0,03							
024 421	13	1329	616C14	171	7	6	SML	1	0,70	5,600						
024 421	13	1329	616D02	15	7	6	SML	1	0,10							
024 421	13	1329	616D08	13	7	6	SML	1	0,10							
024 421	13	1329	616D08	15	7	6	SML	1	0,10							
024 421	13	1329	616D11	13	7	6	SML	1	0,20							
024 421	13	1329	616D11	17	7	6	SML	1	0,10	0,900						
024 421	13	1329	616F08	14	7	6	SML	1	0,20							
024 421	13	1329	616F10	171	7	6	SML	1	1,27	7,600						
024 421	13	1329	616F10	172	7	6	SML	1	1,57	11,300						
024 421	13	1329	616H11	172	7	6	SML	1	0,30	1,800						
024 421	13	1329	616H11	173	7	6	SML	1	1,90	14,100						
024 421	13	1329	617D04	13	7	6	SML	1	1,10							
024 421	13	1329	617D10	17	7	6	SML	1	0,45	3,600						
024 421	13	1329	618A10	17	7	6	SML	1	0,40	3,600						
024 421	13	1329	618B05	17	7	6	SML	1	0,70	6,300						
024 421	13	1329	618B09	17	7	6	SML	1	0,50	4,100						
024 421	13	1329	618B10	171	7	6	SML	1	0,15	1,350						
024 421	13	1329	618B10	172	7	6	SML	1	0,16	1,400						
024 421	13	1329	618D01a	15	7	6	SML	1	0,15							
024 421	13	1329	618D05	15	7	6	SML	1	0,05							
024 421	13	1329	618D10	15	7	6	SML	1	0,08							
024 421	13	1329	618E11	13	7	6	SML	1	0,37							
024 421	13	1329	618F09	15	7	6	SML	1	0,40							
024 421	13	1329	618G05	15	7	6	SML	1	0,12							
024 421	13	1329	619A10	13	7	6	SML	1	0,10							
024 421	13	1329	619B03	15	7	6	SML	1	0,16							
024 421	13	1329	619B10	15	7	6	SML	1	0,25							
024 421	13	1329	620A12	13	7	6	SML	1	0,20							
024 421	13	1329	620A12	14	7	6	SML	1	0,50							
024 421	13	1329	620B10	13	7	6	SML	1	0,50							
024 421	13	1329	620D10	15	7	6	SML	1	0,10							
024 421	13	1329	621A01a	15	7	6	SML	1	0,08							
024 421	13	1329	621A11	14	7	6	SML	1	0,45							
024 421	13	1329	621A11	15	7	6	SML	1	0,18							
024 421	13	1329	621B00	11	7	6	SML	1	0,11							
024 421	13	1329	621B02	14	7	6	SML	1	0,10							
024 421	13	1329	621B11	14	7	6	SML	1	0,30							
024 421	13	1329	621B11	15	7	6	SML	1	0,50							
024 421	13	1329	621C07	15	7	6	SML	1	0,12							
024 421	13	1329	621E08	15	7	6	SML	1	0,12							
024 421	13	1329	621E14	14	7	6	SML	1	1,32							
024 421	13	1329	621F00	11	7	6	SML	1	0,13							
024 421	13	1329	621F11	15	7	6	SML	1	0,35							
024 421	13	1329	622A02	15	7	6	SML	1	0,14							
024 421	13	1329	622A09	14	7	6	SML	1	0,25							
024 421	13	1329	622B03	13	7	6	SML	1	0,34							
024 421	13	1329	622B03	15	7	6	SML	1	0,30							
024 421	13	1329	622B12	12	7	6	SML	1	0,15							
024 421	13	1329	622B12	15	7	6	SML	1	0,20							
024 421	13	1329	622D05	13	7	6	SML	1	2,30							
024 421	13	1329	622D11	14	7	6	SML	1	0,45							
024 421	13	1329	622D11	15	7	6	SML	1	1,15							
024 421	13	1329	622D12	12	7	6	SML	1	0,15							
024 421	13	1329	624B11	13	7	6	SML	1	0,20							
024 421	13	1329	624C04a	13	7	6	SML	1	2,45							
024 421	13	1329	624C04a	14	7	6	SML	1	2,00							
024 421	13	1329	707A06	15	7	6	SML	1	0,18							
024 421	13	1329	707C10	12	7	6	SML	1	0,17							
024 421	13	1329	707C10	13	7	6	SML	1	0,50							
024 421	13	1329	707C10	14	7	6	SML	1	0,64							
024 421	13	1329	707C10	15	7	6	SML	1	0,16							
024 421	13	1329	707D12	15	7	6	SML	1	0,20							
203 024 421	-Chemická ochrana MLP proti bušení - v pružích										120,59	166,650				
024 423	1	1329	107C11	16	6		SML	1	0,41							
024 423	1	1329	108E103				SML	1	0,46							
024 423	1	1329	108E06	16	6		SML	1	0,50							
024 423	1	1329	109B00b	11	6		SML	1	0,15							

Sml zak	TP Výk Pdv	Revír	Kód L H C	J P R L	Idx hol	Mě- síc	Kód mater	Dodání mater.	Nalé- havost	Plocha ha	Množství MJ	Cena za jedn. služby mater.	Hodnota služeb	Hodnota sad.mat.	Hodnota PČ celkem
024 423	1	1329	110A07		15	6		SML	1	0,08					
024 423	1	1329	110A10		15	6		SML	1	0,06					
024 423	1	1329	110F01		12	6		SML	1	0,17					
024 423	1	1329	111A00b		11	6		SML	1	0,09					
024 423	1	1329	111A03		15	6		SML	1	0,09					
024 423	1	1329	111A07		15	6		SML	1	0,03					
024 423	1	1329	111A13		15	6		SML	1	0,20					
024 423	1	1329	111C00		11	6		SML	1	0,67					
024 423	1	1329	111C12		16	6		SML	1	1,50					
024 423	1	1329	111D12		15	6		SML	1	0,28					
024 423	1	1329	112B08		16	6		SML	1	0,20					
024 423	1	1329	112B12		16	6		SML	1	0,80					
024 423	1	1329	112D12		15	6		SML	1	0,45					
024 423	1	1329	112E13		15	6		SML	1	0,06					
024 423	1	1329	112F00		11	6		SML	1	0,59					
024 423	1	1329	112F14		12	6		SML	1	0,40					
024 423	1	1329	112F14		16	6		SML	1	0,30					
024 423	1	1329	113D12		15	6		SML	1	0,12					
024 423	1	1329	115C04		15	6		SML	1	0,25					
024 423	1	1329	117A11		17	6		SML	1	0,24					
024 423	1	1329	117B11		16	6		SML	1	1,20					
024 423	1	1329	118B12		15	6		SML	1	0,20					
024 423	1	1329	119B15		12	6		SML	1	0,45					
024 423	1	1329	121A12		15	6		SML	1	0,35					
024 423	1	1329	121B12		13	6		SML	1	0,12					
024 423	1	1329	121B12		15	6		SML	1	0,25					
024 423	1	1329	121C00a		12	6		SML	1	0,04					
024 423	1	1329	121C00b		11	6		SML	1	0,68					
024 423	1	1329	121D00		11	6		SML	1	0,30					
024 423	1	1329	121D01a		9	6		SML	1	1,00					
024 423	1	1329	121D07		15	6		SML	1	0,12					
024 423	1	1329	121D07		16	6		SML	1	0,40					
024 423	1	1329	215A06		15	6		SML	1	0,12					
024 423	1	1329	215A06		16	6		SML	1	0,40					
024 423	1	1329	216A12		16	6		SML	1	0,60					
024 423	1	1329	216B01b		7	6		SML	1	0,15					
024 423	1	1329	216B01b		12	6		SML	1	0,02					
024 423	1	1329	216B12		16	6		SML	1	0,70					
024 423	1	1329	216D503		15	6		SML	1	0,22					
024 423	1	1329	217C09		16	6		SML	1	0,40					
024 423	1	1329	218D09		14	6		SML	1	0,49					
024 423	1	1329	218D10		13	6		SML	1	0,45					
024 423	1	1329	218D10		16	6		SML	1	0,50					
024 423	6	1329	101B04		17	9	6	SML	1	0,40					
024 423	6	1329	101B09		16	9	6	SML		1,36					
024 423	6	1329	101B09		17	9	6	SML	1	0,16					
024 423	6	1329	101C05		16	9	6	SML		0,19					
024 423	6	1329	101C10		17	9	6	SML	1	1,46					
024 423	6	1329	101C11		17	9	6	SML	1	3,30					
024 423	6	1329	101C14		14	9	6	SML		0,65					
024 423	6	1329	101E05		16	9	6	SML		0,85					
024 423	6	1329	101E08b		14	9	6	SML		0,06					
024 423	6	1329	101E10b		14	9	6	SML		0,07					
024 423	6	1329	101E10b		16	9	6	SML		0,90					
024 423	6	1329	101F11		13	9	6	SML		2,05					
024 423	6	1329	101F11		15	9	6	SML		0,32					
024 423	6	1329	101F11		16	9	6	SML		0,76					
024 423	6	1329	102A11		17	9	6	SML	1	1,02					
024 423	6	1329	102B04		17	9	6	SML	1	0,24					
024 423	6	1329	102B08		17	9	6	SML	1	0,25					
024 423	6	1329	102B11		17	9	6	SML	1	0,31					
024 423	6	1329	102C10		16	9	6	SML		0,36					
024 423	6	1329	102C10		17	9	6	SML	1	0,20					
024 423	6	1329	102C12		14	9	6	SML		1,04					
024 423	6	1329	102D405		9	9	6	SML		0,60					
024 423	6	1329	103A01a		9	9	6	SML		0,16					
024 423	6	1329	103A11		16	9	6	SML		0,48					
024 423	6	1329	103A11		17	9	6	SML	1	0,24					
024 423	6	1329	103B02a		15	9	6	SML		0,12					
024 423	6	1329	103B12		14	9	6	SML		1,00					
024 423	6	1329	103B12		17	9	6	SML	1	0,31					
024 423	6	1329	103C06		17	9	6	SML	1	0,10					
024 423	6	1329	103D405		9	9	6	SML	1	0,60					
024 423	6	1329	105C06a		15	9	6	SML		0,15					
024 423	6	1329	105C06a		16	9	6	SML		0,10					
024 423	6	1329	105C10		15	9	6	SML		0,20					
024 423	6	1329	105C10		16	9	6	SML		0,18					
024 423	6	1329	105C12		17	9	6	SML	1	0,27					
024 423	6	1329	105D10		15	9	6	SML		0,30					
024 423	6	1329	105D10		16	9	6	SML		2,28					

Sml zak	TP Výk Pdv	Revír	Kód L H C	J P R L	Idx hol	Mě- síc	Kód mater	Dodání mater.	Nalé- havost	Plocha ha	Množství MJ	Cena za jedn. služby mater.	Hodnota služeb	Hodnota sad.mat.	Hodnota PČ celkem
024 423	6	1329	105D10	16 9	6	SML	1	0,87							
024 423	6	1329	105D10	17 9	6	SML	1	2,13							
024 423	6	1329	105E10	15 9	6	SML		0,44							
024 423	6	1329	106D06b	16 9	6	SML		0,20							
024 423	6	1329	106D09b	14 9	6	SML		0,17							
024 423	6	1329	106D11b	16 9	6	SML		0,42							
024 423	6	1329	120B11	14 9	6	SML		0,65							
024 423	6	1329	120B13	13 9	6	SML		0,45							
024 423	6	1329	120B13	14 9	6	SML		0,25							
024 423	6	1329	120C01a	9 9	6	SML		0,60							
024 423	6	1329	120D11	14 9	6	SML		0,21							
024 423	6	1329	122B13	16 9	6	SML		2,20							
024 423	6	1329	122C06	16 9	6	SML		0,34							
024 423	6	1329	122E10	16 9	6	SML		0,87							
024 423	6	1329	122E10	17 9	6	SML	1	0,08							
024 423	6	1329	122E13	16 9	6	SML		0,70							
024 423	6	1329	123A01a	9 9	6	SML		0,10							
024 423	6	1329	123A09	13 9	6	SML		0,04							
024 423	6	1329	123A09	15 9	6	SML		0,15							
024 423	6	1329	124A01a	9 9	6	SML		0,12							
024 423	6	1329	124A06	16 9	6	SML		2,85							
024 423	6	1329	124A06	17 9	6	SML	1	0,12							
024 423	6	1329	124A09	16 9	6	SML		0,25							
024 423	6	1329	124A12	14 9	6	SML		0,75							
024 423	6	1329	124A12	16 9	6	SML		0,84							
024 423	6	1329	124B06	16 9	6	SML		2,15							
024 423	6	1329	124C06	14 9	6	SML		0,57							
024 423	6	1329	124C06	17 9	6	SML	1	2,20							
024 423	6	1329	124C11	13 9	6	SML		1,60							
024 423	6	1329	124C11	17 9	6	SML	1	0,42							
024 423	6	1329	124D06a	17 9	6	SML	1	5,34							
024 423	6	1329	124D06b	15 9	6	SML		0,20							
024 423	6	1329	124D06b	16 9	6	SML		0,42							
024 423	6	1329	124D06b	17 9	6	SML	1	0,87							
024 423	6	1329	124D09a	15 9	6	SML		1,04							
024 423	6	1329	124D09a	17 9	6	SML	1	1,18							
024 423	6	1329	125A08	16 9	6	SML		0,10							
024 423	6	1329	125A11	16 9	6	SML		0,21							
024 423	6	1329	125D14	13 9	6	SML		1,00							
024 423	6	1329	125F10b	16 9	6	SML		0,83							
024 423	6	1329	602A02a	14 9	6	SML		0,12							
024 423	6	1329	602A07	13 9	6	SML		0,25							
024 423	6	1329	602A09	14 9	6	SML		0,26							
024 423	6	1329	602A11	13 9	6	SML		0,88							
024 423	6	1329	602A11	15 9	6	SML		0,14							
024 423	6	1329	602A11	16 9	6	SML		0,87							
024 423	6	1329	602A11	17 9	6	SML	1	0,03							
024 423	6	1329	602B04a	16 9	6	SML		0,14							
024 423	6	1329	602B08	13 9	6	SML		0,40							
024 423	6	1329	602B08	14 9	6	SML		0,18							
024 423	6	1329	602B11a	13 9	6	SML		0,60							
024 423	6	1329	602B11a	15 9	6	SML		0,10							
024 423	6	1329	602C04	17 9	6	SML	1	0,60							
024 423	6	1329	602C07	17 9	6	SML	1	0,07							
024 423	6	1329	602C11	13 9	6	SML		0,11							
024 423	6	1329	602C11	15 9	6	SML		0,06							
024 423	6	1329	602C11	17 9	6	SML	1	0,39							
024 423	6	1329	602D06	15 9	6	SML		0,10							
024 423	6	1329	603A01a	15 9	6	SML		0,08							
024 423	6	1329	603A11	13 9	6	SML		1,20							
024 423	6	1329	603A11	15 9	6	SML		0,11							
024 423	6	1329	603A11	16 9	6	SML		1,72							
024 423	6	1329	603A11	17 9	6	SML	1	0,42							
024 423	6	1329	603A13	13 9	6	SML		1,28							
024 423	6	1329	603B01a	14 9	6	SML		0,12							
024 423	6	1329	603B05	13 9	6	SML		0,30							
024 423	6	1329	603B05	15 9	6	SML		0,50							
024 423	6	1329	603B07	15 9	6	SML		0,25							
024 423	6	1329	603B07	16 9	6	SML		0,09							
024 423	6	1329	603B11	13 9	6	SML		0,45							
024 423	6	1329	603B11	15 9	6	SML		0,36							
024 423	6	1329	603B11	16 9	6	SML		0,35							
024 423	6	1329	604A05	14 9	6	SML		0,28							
024 423	6	1329	604A06a	15 9	6	SML		0,10							
024 423	6	1329	604A09	14 9	6	SML		0,45							
024 423	6	1329	604A09	15 9	6	SML		0,45							
024 423	6	1329	604A09	16 9	6	SML		0,26							
024 423	6	1329	604B01a	9 9	6	SML		0,15							
024 423	6	1329	604B02	16 9	6	SML		0,02							
024 423	6	1329	604B06	16 9	6	SML		0,20							

Sml zak	TP Výk Pdv	Revír	Kód L H C	J P R L	Idx hol	Mě- síc	Kód mater	Dodání mater.	Nalé- havost	Plocha ha	Množství MJ	Cena za jedn. služby mater.	Hodnota služeb	Hodnota sad.mat.	Hodnota PČ celkem
024 423	6	1329	604B08	13 9	6	SML				0,18					
024 423	6	1329	604B08	17 9	6	SML		1		0,16					
024 423	6	1329	604C01a	9 9	6	SML				0,25					
024 423	6	1329	604C06	17 9	6	SML		1		0,22					
024 423	6	1329	604C08	13 9	6	SML				0,15					
024 423	6	1329	604C08	15 9	6	SML				0,21					
024 423	6	1329	604E06	13 9	6	SML				0,11					
024 423	6	1329	605A01a	4 9	6	SML				0,05					
024 423	6	1329	605A01a	13 9	6	SML				0,05					
024 423	6	1329	605A01b	13 9	6	SML				0,24					
024 423	6	1329	605A02	13 9	6	SML				0,35					
024 423	6	1329	605A04	13 9	6	SML				0,67					
024 423	6	1329	605A05	13 9	6	SML				0,48					
024 423	6	1329	605A10	13 9	6	SML				0,21					
024 423	6	1329	605A11	13 9	6	SML				0,30					
024 423	6	1329	605A11	14 9	6	SML				0,76					
024 423	6	1329	605C02	13 9	6	SML				0,04					
024 423	6	1329	605C08	17 9	6	SML		1		0,36					
024 423	6	1329	605C11	13 9	6	SML				0,18					
024 423	6	1329	605C11	17 9	6	SML		1		0,28					
024 423	6	1329	605D06	17 9	6	SML		1		0,12					
024 423	6	1329	605E08	13 9	6	SML				0,40					
024 423	6	1329	605E08	15 9	6	SML				0,30					
024 423	6	1329	605E08	17 9	6	SML		1		0,37					
024 423	6	1329	605E11	13 9	6	SML				0,30					
024 423	6	1329	605E11	15 9	6	SML				0,70					
024 423	6	1329	605E11	16 9	6	SML				0,07					
024 423	6	1329	605E11	17 9	6	SML		1		0,18					
024 423	6	1329	605F06	13 9	6	SML				0,09					
024 423	6	1329	605F06	17 9	6	SML		1		0,45					
024 423	6	1329	605F09	13 9	6	SML				0,30					
024 423	6	1329	605F09	15 9	6	SML				0,32					
024 423	6	1329	606A05	13 9	6	SML				0,90					
024 423	6	1329	606B08	13 9	6	SML				0,40					
024 423	6	1329	606B08	17 9	6	SML		1		1,05					
024 423	6	1329	606B12	16 9	6	SML				0,10					
024 423	6	1329	606B12	17 9	6	SML		1		0,20					
024 423	6	1329	606D05	13 9	6	SML				0,26					
024 423	6	1329	606E06	13 9	6	SML				0,25					
024 423	6	1329	606E09	13 9	6	SML				0,30					
024 423	6	1329	606E09	15 9	6	SML				0,97					
024 423	6	1329	606E09	17 9	6	SML		1		0,19					
024 423	6	1329	606F07	13 9	6	SML				0,45					
024 423	6	1329	606F07	17 9	6	SML		1		0,19					
024 423	6	1329	606F10	17 9	6	SML		1		0,68					
024 423	6	1329	606F11	13 9	6	SML				0,10					
024 423	6	1329	606F11	17 9	6	SML		1		0,09					
024 423	6	1329	606G01a	9 9	6	SML				0,40					
024 423	6	1329	606G02b	13 9	6	SML				0,18					
024 423	6	1329	606G09	16 9	6	SML				0,42					
024 423	6	1329	606G10	14 9	6	SML				0,60					
024 423	6	1329	606G10	16 9	6	SML				0,25					
024 423	6	1329	606G11	13 9	6	SML				0,47					
024 423	6	1329	606G11	17 9	6	SML				0,20					
024 423	6	1329	607A01	9 9	6	SML				0,73					
024 423	6	1329	607A01	14 9	6	SML				0,40					
024 423	6	1329	607A04	13 9	6	SML				0,16					
024 423	6	1329	607A04	17 9	6	SML		1		0,18					
024 423	6	1329	607A06	16 9	6	SML				0,38					
024 423	6	1329	607A06	17 9	6	SML		1		0,30					
024 423	6	1329	607A08	13 9	6	SML				0,36					
024 423	6	1329	607A15	13 9	6	SML				0,40					
024 423	6	1329	607A15	14 9	6	SML				0,53					
024 423	6	1329	607B01	9 9	6	SML				0,60					
024 423	6	1329	607B04	13 9	6	SML				2,59					
024 423	6	1329	607B04	17 9	6	SML		1		0,13					
024 423	6	1329	607C10	13 9	6	SML				0,80					
024 423	6	1329	607C10	14 9	6	SML				0,77					
024 423	6	1329	607C14	13 9	6	SML				0,40					
024 423	6	1329	607D06	15 9	6	SML				0,15					
024 423	6	1329	607D06	17 9	6	SML		1		0,10					
024 423	6	1329	607D09	13 9	6	SML				0,50					
024 423	6	1329	607D09	14 9	6	SML				0,28					
024 423	6	1329	608A08b	13 9	6	SML				0,30					
024 423	6	1329	608A12	15 9	6	SML				0,34					
024 423	6	1329	608A12	17 9	6	SML		1		3,00					
024 423	6	1329	608C08	13 9	6	SML				0,55					
024 423	6	1329	608C08	15 9	6	SML				0,80					
024 423	6	1329	608C08	16 9	6	SML				0,48					
024 423	6	1329	608C08	17 9	6	SML		1		1,15					

Sml zak	TP Výk Pdv	Revír	Kód L H C	J P R L	Idx hol	Mě-síc	Kód mater	Dodání mater.	Nalé-havost	Plocha ha	Množství MJ	Cena za jedn. služby mater.	Hodnota služeb	Hodnota sad.mat.	Hodnota PČ celkem
024 423		6	1329	608D01a	17	9	6	SML					0,03		
024 423		6	1329	608D05	15	9	6	SML					0,58		
024 423		6	1329	608D05	17	9	6	SML	1				0,72		
024 423		6	1329	609A05	16	9	6	SML					0,08		
024 423		6	1329	609A08	13	9	6	SML					0,40		
024 423		6	1329	609A08	16	9	6	SML					0,52		
024 423		6	1329	609A08	17	9	6	SML	1				0,36		
024 423		6	1329	609C08	14	9	6	SML					0,13		
024 423		6	1329	609C08	15	9	6	SML					0,40		
024 423		6	1329	609C08	17	9	6	SML	1				1,10		
024 423		6	1329	609D07	13	9	6	SML					0,60		
024 423		6	1329	609D07	15	9	6	SML					0,21		
024 423		6	1329	609D07	17	9	6	SML	1				0,80		
024 423		6	1329	609E05	17	9	6	SML	1				0,12		
024 423		6	1329	609F01	9	9	6	SML					0,50		
024 423		6	1329	609F03	13	9	6	SML					0,19		
024 423		6	1329	609F06	13	9	6	SML					0,20		
024 423		6	1329	609F09	13	9	6	SML					0,20		
024 423		6	1329	609F09	14	9	6	SML					0,58		
024 423		6	1329	609F11	13	9	6	SML					0,30		
024 423		6	1329	609F11	14	9	6	SML					0,15		
024 423		6	1329	609G10	16	9	6	SML					1,20		
024 423		6	1329	609G10	17	9	6	SML	1				0,06		
024 423		6	1329	724A11	13	9	6	SML					0,14		
024 423		6	1329	724A11	15	9	6	SML					0,18		
024 423		6	1329	724B10b	14	9	6	SML					0,20		
024 423		6	1329	724C06a	15	9	6	SML					0,06		
024 423		6	1329	724C10	13	9	6	SML					0,35		
024 423		6	1329	724C10	14	9	6	SML					0,35		
024 423		6	1329	724C10	17	9	6	SML	1				0,21		
024 423		6	1329	724D10	13	9	6	SML					0,50		
024 423		6	1329	724D10	16	9	6	SML					0,43		
024 423		6	1329	724E06	17	9	6	SML	1				0,20		
024 423		6	1329	724E10	13	9	6	SML					0,17		
024 423		6	1329	724E10	16	9	6	SML					0,28		
024 423		6	1329	724E10	17	9	6	SML	1				0,14		
024 423		6	1329	725A09	13	9	6	SML					0,40		
024 423		6	1329	725A09	16	9	6	SML					0,15		
024 423		6	1329	725A12a	16	9	6	SML					0,42		
024 423		6	1329	725A12b	14	9	6	SML					0,12		
024 423		6	1329	725A12b	16	9	6	SML					0,20		
024 423		6	1329	725A12b	17	9	6	SML	1				0,10		
024 423		6	1329	725B00	14	9	6	SML					0,11		
024 423		6	1329	725B01a	9	9	6	SML					0,50		
024 423		6	1329	725B01a	14	9	6	SML					0,14		
024 423		6	1329	725B01b	14	9	6	SML					0,15		
024 423		6	1329	725B01c	15	9	6	SML					0,10		
024 423		6	1329	725B04	13	9	6	SML					0,12		
024 423		6	1329	725B04	14	9	6	SML					2,77		
024 423		6	1329	725B07	13	9	6	SML					0,90		
024 423		6	1329	725B07	15	9	6	SML					0,25		
024 423		6	1329	725B07	16	9	6	SML					0,02		
024 423		6	1329	725B12	16	9	6	SML					0,14		
024 423		6	1329	725C01a	9	9	6	SML					0,10		
024 423		6	1329	725C01a	14	9	6	SML					0,25		
024 423		6	1329	725C01a	15	9	6	SML					0,06		
024 423		6	1329	725C05	15	9	6	SML					0,61		
024 423		6	1329	725D06	13	9	6	SML					0,20		
024 423		6	1329	725D08	15	9	6	SML					0,06		
024 423		6	1329	725E04	15	9	6	SML					0,26		
024 423		6	1329	725F08	13	9	6	SML					0,50		
024 423		6	1329	725F11b	13	9	6	SML					0,30		
024 423		6	1329	725G11a	14	9	6	SML					0,10		
024 423		6	1329	725H01a	9	9	6	SML					0,32		
024 423		6	1329	725H09	13	9	6	SML					0,30		
024 423		6	1329	725H09	15	9	6	SML					0,30		
024 423		6	1329	725H09	16	9	6	SML					0,18		
024 423		6	1329	725H12b	16	9	6	SML					0,09		
024 423		6	1329	726A12a	13	9	6	SML					0,40		
024 423		6	1329	726A12b	13	9	6	SML					0,60		
024 423		6	1329	726A12b	14	9	6	SML					0,40		
024 423		6	1329	726A12b	16	9	6	SML					0,31		
203	024 423-Chem. ochr.			MLP proti bušení - v pruzich, Roundup						147,12					

024 431		13	1329	525G10	16	3	6	SML	1				0,30		
024 431		13	1329	612B12	173	3	6	SML	1				0,20		
024 431		13	1329	999X999		3	6	SML	1				1,00		

Sml zak	TP Výk Pdv	Revír	Kód L H C	J P R L	Idx hol	Mě-síc	Kód mater	Dodání mater.	Nalé-havost	Plocha ha	Množství MJ	Cena za jedn. služby mater.	Hodnota služeb	Hodnota sad.mat.	Hodnota PČ celkem	
203	024	431	Chemická ochrana MLP proti bušení - celoplošně								1,50					
024	511	7	1329	702A00a	11	6			1	0,14						
024	511	7	1329	702C04	16	7			1	0,20						
024	511	7	1329	703A11	13	6			1	0,15						
024	511	7	1329	703D00a	11	6			1	0,11						
024	511	7	1329	709B05b	13	7			1	0,20						
024	511	7	1329	709C05a	13	7			1	0,10						
024	511	7	1329	710G00	11	7			1	0,07						
024	511	7	1329	710G03	13	7			1	0,10						
024	511	7	1329	710G04	13	7			1	0,20						
024	511	7	1329	713B04a	13	7			1	0,20						
024	511	7	1329	713E14	13	7			1	0,20						
024	511	7	1329	713F00a	11	7			1	0,20						
024	511	7	1329	713L00a	11	7			1	0,20						
024	511	7	1329	713L06	12	7			1	0,15						
024	511	7	1329	714F00	11	7			1	0,07						
024	511	7	1329	714G00z	11	7			1	0,10						
024	511	7	1329	715H00	11	7			1	0,15						
024	511	7	1329	718B00	11	7			1	0,10						
024	511	7	1329	718C00	11	7			1	0,15						
024	511	7	1329	718D00	11	7			1	0,10						
024	511	7	1329	718D02	14	6			1	0,20						
024	511	7	1329	718D02	15	6			1	0,10						
024	511	7	1329	721C00a	11	7			1	0,10						
024	511	7	1329	721D00z	11	7			1	0,06						
024	511	7	1329	722B00z	11	7			1	0,05						
024	511	7	1329	722E00a	11	6			1	0,10						
024	511	7	1329	722E00z	11	7			1	0,06						
024	511	7	1329	722E10	15	6			1	0,20						
024	511	7	1329	722F00	11	6			1	0,20						
024	511	7	1329	722F07	12	7			1	0,10						
024	511	7	1329	722F07	15	7			1	0,12						
024	511	7	1329	759F00	11	7			1	0,10						
024	511	7	1329	762C04	13	6			1	0,07						
024	511	7	1329	768A00	11	7			1	0,10						
024	511	7	1329	770E06	14	7			1	0,10						
024	511	7	1329	771F00	11	7			1	0,20						
024	511	7	1329	772C04	12	7			1	0,15						
024	511	7	1329	772C05	12	7			1	0,20						
024	511	7	1329	772C08	12	7			1	0,10						
024	511	7	1329	773C00z	11	7			1	0,06						
024	511	7	1329	778C00	11	7			1	0,05						
024	511	7	1329	778C01a	16	7			1	0,10						
024	511	7	1329	778C05a	12	7			1	0,15						
024	511	7	1329	778C10	12	7			1	0,05						
024	511	13	1329	525K01	11	4			1	0,30						
024	511	13	1329	616F10	13	4			1	0,15						
024	511	13	1329	617D10	13	4			1	0,30						
024	511	13	1329	622D05	13	4			1	0,30						
024	511	13	1329	622D12	12	4			1	0,15						
024	511	13	1329	624B11	13	4			1	0,25						
024	511	13	1329	624B11	14	4			1	0,10						
203	024	511	Odstranění škodících dřevin - ručně								7,16					
* 024-Ochrana mladých lesních porostů proti bušení										692,89	525,020					
025	011	7	1329	702C04	16	5	45	SML	1	0,30	2,400					
025	011	7	1329	715A05	14	5	45	SML	1	0,15	1,200					
025	011	7	1329	715A05	15	5	45	SML	1	0,15	1,200					
025	011	13	1329	501E04	15	6	46	SML	1	0,20	2,000					
025	011	13	1329	501E12	13	6	46	SML	1	0,20	0,600					
025	011	13	1329	510B03	13	6	46	SML	1	0,50	1,850					
025	011	13	1329	510F11	14	6	46	SML	1	0,03	0,130					
025	011	13	1329	510F11	15	6	46	SML	1	0,39	1,170					
025	011	13	1329	525D07	15	6	46	SML	1	0,41	3,300					
025	011	13	1329	525E00	11	6	46	SML	1	0,25	0,750					
025	011	13	1329	525E04	15	6	46	SML	1	0,15	0,450					
025	011	13	1329	525F00	11	6	46	SML	1	0,10	0,400					
025	011	13	1329	525G10	15	6	46	SML	1	0,43	1,730					
025	011	13	1329	525H05	16	6	46	SML	1	0,07	0,280					
025	011	13	1329	525H12	15	6	46	SML	1	0,26	1,040					
025	011	13	1329	612A12	172	6	46	SML	1	0,35	1,400					
025	011	13	1329	612B12	173	6	46	SML	1	0,20	0,800					
025	011	13	1329	612B12	176	6	46	SML	1	0,12	0,500					
025	011	13	1329	615B13	15	6	46	SML	1	0,12	0,500					
025	011	13	1329	615C05	16	6	46	SML	1	0,10	0,300					

Sml zak	TP Výk Pdv	Revír	Kód L H C	J P R L	Idx hol	Mě- síc	Kód mater	Dodání mater.	Nalé- havost	Plocha ha	Množství MJ	Cena za jedn. služby mater.	Hodnota služeb	Hodnota sad.mat.	Hodnota PČ celkem
025 011	13	1329	615C13		16	6	46	SML	1	0,40	1,600				
025 011	13	1329	615E12		171	6	46	SML	1	0,85	6,800				
025 011	13	1329	616A12		15	6	46	SML	1	0,91	5,250				
025 011	13	1329	616H11		173	6	46	SML	1	0,35	1,400				
025 011	13	1329	617D10		16	6	46	SML	1	0,35	1,100				
025 011	13	1329	618B09		17	6	46	SML	1	0,40	3,600				
025 011	13	1329	618D10		16	6	46	SML	1	0,50	5,000				
025 011	13	1329	620C06		16	6	46	SML	1	0,93	5,600				
025 011	13	1329	620D09		16	6	46	SML	1	0,57	2,280				
025 011	13	1329	621B11		16	6	46	SML	1	1,00	8,000				
025 011	13	1329	622D11		15	6	46	SML	1	0,80	6,200				
203 025 011	Klikoroh borový - chemické ošetření kultury									11,54	68,830 tis				
* 025-Ochrana mladých lesních por. proti hmyzím škůdcům										11,54	68,830				
031 011	13	1329	617D10			4			1	1,00					
203 031 011	Prostřihávky - jehličnaté+listnaté - ručně									1,00					
031 311	1	1329	109B01c			6				0,88					
031 311	1	1329	110E00			6				0,35					
031 311	1	1329	121D01a			6				1,50					
031 311	1	1329	121D01b			6			1	0,78					
031 311	1	1329	217A02a			11				3,20					
031 311	1	1329	217A02b			11			1	0,50					
031 311	1	1329	218A01a			6				7,27					
031 311	8	1329	719E11a			9			1	0,09					
031 311	8	1329	720B02c			9			1	0,12					
031 311	8	1329	784D01c			9			1	0,39					
031 311	8	1329	785A01a			9			1	0,30					
031 311	8	1329	785A06			9			1	0,10					
031 311	8	1329	785B06			9			1	0,56					
031 311	8	1329	785C01a			9			1	0,26					
031 311	8	1329	785D01a			9			1	0,38					
203 031 311	Profezávky - jehličnaté + listnaté - ručně									16,68					
031 321	5	1329	504A01			6			1	1,75					
031 321	5	1329	516B02			6			1	2,55					
031 321	5	1329	522A02			6			1	1,56					
031 321	6	1329	105E01b			5			1	0,05					
031 321	6	1329	603B01a			5			1	0,05					
031 321	6	1329	604C01a			5			1	0,10					
031 321	6	1329	605A01a			5			1	0,74					
031 321	6	1329	605B01a			5			1	0,13					
031 321	6	1329	605C01			5			1	0,75					
031 321	6	1329	606A01a			5			1	0,07					
031 321	6	1329	606B01			5			1	0,20					
031 321	6	1329	606E01a			5			1	1,50					
031 321	6	1329	606F01a			5			1	0,43					
031 321	6	1329	606F07			5			1	0,22					
031 321	6	1329	606G00			5			1	0,03					
031 321	6	1329	606G02b			5			1	0,19					
031 321	6	1329	606G10			5			1	0,41					
031 321	6	1329	606G11			5			1	0,15					
031 321	6	1329	607B01			5			1	0,97					
031 321	6	1329	607D01a			5			1	0,10					
031 321	6	1329	724A00			5			1	0,13					
031 321	6	1329	724A01b			5			1	0,05					
031 321	6	1329	724A01c			5			1	0,05					
031 321	6	1329	724A11			5			1	0,05					
031 321	6	1329	724D01a			5			1	0,60					
031 321	6	1329	724D10			5			1	0,31					
031 321	6	1329	726A01b			5			1	0,16					
031 321	7	1329	708A02c			6			1	0,50					
031 321	7	1329	708B02			6			1	0,26					
031 321	7	1329	713A01a			6			1	0,43					
031 321	7	1329	713C01b			6			1	0,28					
031 321	7	1329	713E01a			6			1	0,30					
031 321	7	1329	714A02			6			1	0,46					
031 321	7	1329	714D01a			6			1	0,19					
031 321	7	1329	714D02c			6			1	0,28					
031 321	7	1329	715A02			9			1	0,36					
031 321	7	1329	715D02b			9			1	0,25					
031 321	7	1329	715F02b			9			1	0,86					
031 321	7	1329	715H02c			9			1	0,15					
031 321	7	1329	715H02d			9			1	0,12					
031 321	7	1329	715K02b			9			1	1,24					

Sml zak	TP Výk Pdv	Revír	Kód L H C	J P R L	Idx hol	Mě-síc	Kód mater	Dodání mater.	Nalé-havost	Plocha ha	Množství MJ	Cena za jedn. služby mater.	Hodnota služeb	Hodnota sad.mat.	Hodnota PČ celkem
031 321	7	1329	717B02b			9			1	1,02					
031 321	7	1329	717C01b			9			1	0,54					
031 321	7	1329	717E01			9			1	1,24					
031 321	7	1329	718E01a			9			1	0,63					
031 321	7	1329	721B01c			12			1	0,80					
031 321	7	1329	721B02d			12			1	1,11					
031 321	7	1329	721B02a			12			1	2,14					
031 321	7	1329	721C02a			12			1	0,05					
031 321	7	1329	721C01b			12			1	0,83					
031 321	7	1329	721C02b			12			1	3,00					
031 321	7	1329	755B02b			3			1	0,18					
031 321	7	1329	759F02			3			1	0,42					
031 321	7	1329	762G02			3			1	2,21					
031 321	7	1329	763D01			3			1	0,09					
031 321	7	1329	770G01a			3			1	0,40					
031 321	7	1329	770G01b			3			1	0,59					
031 321	7	1329	770G01c			3			1	1,20					
031 321	7	1329	772B01b			3			1	1,32					
203 031 321	-Prořezávky - jehličnaté + listnaté- mechanizovaně									36,75					

031 611	1	1329	218A03			3			1	0,20	0,045				
031 611	1	1329	218A01a			3			1	0,75	0,150				
031 611	6	1329	101F02			5			1	0,08	0,200				
031 611	6	1329	120C01b			5			1	0,84	2,100				
031 611	6	1329	605C01			5			1	0,06	0,150				
031 611	6	1329	606E01a			5			1	0,06	0,150				
031 611	7	1329	715F02b			9			1	0,04	0,100				
031 611	7	1329	715K02b			9			1	0,08	0,200				
031 611	7	1329	721B02a			12			1	0,12	0,300				
031 611	7	1329	721C01b			12			1	0,12	0,300				
031 611	7	1329	772B01b			3			1	0,08	0,200				
203 031 611	-Rozčleňování porostů									2,43	3,895 km				

* 031	-Prořezávky									56,86	3,895				

032 331	5	1329	505B03			6			1	0,35					
032 331	5	1329	507B03			9			1	2,30					
032 331	5	1329	508A03a			6			1	0,30					
032 331	5	1329	513E03			9			1	1,20					
032 331	5	1329	522A03			9			1	1,50					
203 032 331	-Zpřístupňování porostů řezem a hrázkováním									5,65					

* 032	-Ostat.náklady na výchovu les. porostů do 40 let									5,65					

035 311	1	1329	109B01c			6			1	0,50	0,015				
035 311	1	1329	112C02a			6			1	0,74	0,035				
035 311	1	1329	112D01p			6			1	0,25	0,060				
035 311	1	1329	118B01p			6			1	0,40	0,050				
035 311	1	1329	119A01b			12			1	0,05	0,020				
035 311	1	1329	121A12			6			1	0,05	0,010				
035 311	1	1329	218A01a			6			1	0,50	0,080				
035 311	5	1329	503B01c			6					0,130				
035 311	5	1329	516D02			6					0,050				
035 311	5	1329	516E01b			6					0,020				
035 311	5	1329	518D02			6					0,020				
035 311	6	1329	101F02			4				0,10	0,050				
035 311	6	1329	105D02a			4				0,07	0,040				
035 311	6	1329	105E01b			4				0,20	0,100				
035 311	6	1329	120B01b			4				0,27	0,130				
035 311	6	1329	120C01b			4				0,25	0,120				
035 311	6	1329	122D01b			4				0,25	0,120				
035 311	7	1329	774L01e			9			1	0,40	0,150				
035 311	7	1329	774L01f			9			1	0,38	0,150				
035 311	7	1329	774L02			9			1	0,42	0,150				
035 311	8	1329	719E11a			9			1	0,09	0,036				
035 311	8	1329	720B02c			9			1	0,12	0,048				
035 311	8	1329	785A01a			9			1	0,30	0,120				
035 311	8	1329	785A06			9			1	0,10	0,040				
035 311	8	1329	785B06			9			1	0,86	0,344				
203 035 311	-Ovazování klestem									6,30	2,088 tis				

* 035	-Ochrana lesa proti zvěři									6,30	2,088				

Sml zak	TP Výk Pdv	Revír	Kód L H C	J P R L	Idx hol	Mě- síc	Kód mater	Dodání mater.	Nalé- havost	Plocha ha	Množství MJ	Cena za jedn. služby mater.	Hodnota služeb	Hodnota sad.mat.	Hodnota PČ celkem
------------	---------------	-------	--------------	---------	------------	------------	--------------	------------------	-----------------	--------------	----------------	--------------------------------	-------------------	---------------------	----------------------

203 1 - Město Albrechtice-sever (* Předaný projekt celkem zakázka

Sml zak	TP Vyk Pdv	Revír	Kód L H C	J P R L	Idx hol	Mě-síc	Kód mater	Dodání mater.	Nalé-havost	Plocha ha	Množství MJ	Cena za jedn. služby	Hodnota mater.	Hodnota služeb	Hodnota sad.mat.	Hodnota PČ celkem
203 2 - Město Albrechtice-sever (* Předaný-podmíněný																

	011 111	5	1329 999X999				3		1	10,00	4500,000					
	011 111	5	1329 999X999				6		1	10,00	4500,000					
	011 111	5	1329 999X999				9		2	15,00	6800,000					
	011 111	5	1329 999X999				12		2	10,00	4500,000					
	011 111	6	1329 999X999				12			30,00	15000,000					
	011 111	7	1329 999X999				9		1	2,47	1300,000					
	011 111	8	1329 999X999				3		2	1,50	400,000					
	011 111	8	1329 999X999				6		2	1,50	400,000					
	011 111	8	1329 999X999				9		2	1,50	400,000					
	011 111	8	1329 999X999				12		2	1,50	400,000					
	011 111	13	1329 999X999				6		1	20,00	9000,000					
	011 111	13	1329 999X999				9		1	10,00	4000,000					
	011 111	13	1329 999X999				10		1	6,00	3000,000					
	011 111	13	1329 999X999				12		1	5,00	2000,000					
203 011	111-Úklid klestu (bez pálení) - ručně - jehl.+list.									124,47	56200,000	m3				

	011 121	1	1329 999X999				12		1	150,00	25000,000					
203 011	121-Úklid klestu (bez pálení) - ručně - jehličnatého									150,00	25000,000	m3				

	011 141	1	1329 999X999				12		1	10,00	5000,000					
	011 141	6	1329 999X999				12			7,50	3678,000					
	011 141	13	1329 999X999				6		1	12,00	5000,000					
	011 141	13	1329 999X999				9		1	12,00	5000,000					
203 011	141-Úklid klestu (bez pálení) - mechan.-jehl.+list.									41,50	18678,000	m3				

	011 151	7	1329 999X999				3		1	3,00	1500,000					
203 011	151-Úklid klestu (bez pálení) - mechanizovaně - jehl.									3,00	1500,000	m3				

	011 311	5	1329 999X999				9		2	1,50	750,000					
203 011	311-Štěpkování klestu - s rozmetáním štěpky									1,50	750,000	m3				

	011 321	5	1329 508A11				6		2	0,50	250,000					
203 011	321-Štěpkování klestu - bez rozmetání štěpky									0,50	250,000	m3				

	011 411	13	1329 999X999				6		1	1,00	450,000					
203 011	411-Drcení klestu									1,00	450,000	m3				

	011 611	5	1329 999X999				3		2	5,00						
	011 611	5	1329 999X999				9		2	10,00						
	011 611	5	1329 999X999				12		2	3,00						
	011 611	6	1329 999X999				12			10,00						
	011 611	7	1329 999X999				9		1	3,00	700,000					
	011 611	8	1329 999X999				9		2	1,50						
	011 611	13	1329 999X999				6		1	5,40						
	011 611	13	1329 999X999				9		1	3,00						
203 011	611-Dočišťování ploch po těžbě									40,90	700,000					

	* 011-Vyklizování ploch po těžbě										362,87	103528,000				

	012 041	7	1329 702C04				3		1	0,50						
	012 041	7	1329 702F13				3		1	1,50						
	012 041	7	1329 713C11a				3		1	0,80						
	012 041	7	1329 714F05				3		1	0,50						
	012 041	7	1329 717E13				3		1	1,20						
	012 041	7	1329 721C11				3		1	0,50						
203 012	041-Příprava půdy na holině-mechanizovaně v pruzích									5,00						

	012 051	1	1329 113C08				12	3	SML	2	6,00					
	012 051	8	1329 999X999				9		SML	2	5,00					
203 012	051-Příprava půdy na holině-mechanizovaně celoplošně									11,00						

	012 071	6	1329 999X999				9	6	SML		50,00					
	012 071	7	1329 722E10				7	6	SML	1	1,40					
	012 071	7	1329 761A05				7	6	SML	1	0,60					
	012 071	8	1329 999X999				9	6	SML	2	6,00					

Sml zak	TP Výk Pdv	Revír	Kód L H C	J P R L	Idx hol	Mě-síc	Kód mater	Dodání mater.	Nalé-havost	Plocha ha	Množství MJ	Cena za jedn. služby mater.	Hodnota služeb	Hodnota sad.mat.	Hodnota PČ celkem
203	012	071	Příprava půdy na holině-chemicky celoplošně									58,00			
012	171	7	1329	771F08		7	6	SML	1	0,50					
012	171	7	1329	778A05		7	6	SML	1	0,50					
012	171	7	1329	778A08		7	6	SML	1	0,80					
012	171	7	1329	778C11		7	6	SML	1	1,20					
203	012	171	Příprava půdy pod porostem-chemicky celoplošně									3,00			
* 012-Příprava půdy pro obnovu lesa											77,00				
014	111	5	1329	509A07	17	10	64000	LČR	1	0,80	0,800				
014	111	5	1329	509B09	17	10	64000	LČR	1	1,00	1,000				
014	111	5	1329	512C07	17	10	64000	LČR	1	1,00	1,000				
014	111	5	1329	516F12	16	10	64000	LČR	1	0,60	0,600				
014	111	5	1329	520C06	17	10	64000	LČR	1	0,50	0,500				
014	111	5	1329	523A05	17	10	64000	LČR	1	0,60	0,600				
203	014	111	První síje do nepřipravené půdy - bodově									4,50	4,500 kg		
* 014-Zalesňování síjí											4,50	4,500			
016	611	1	1329	999X999		9	50155	SML	1	0,50	4,500				
203	016	611	Opakovaná sadba do nepř.půdy-ruční-jamková									0,50	4,500 tis		
016	621	5	1329	999X999		9	20145	SML	2	0,50	4,000				
016	621	5	1329	999X999		9	40155	SML	2	0,50	5,000				
016	621	5	1329	999X999		9	50155	SML	2	1,00	9,000				
016	621	5	1329	999X999		9	80165	SML	2	1,00	6,000				
016	621	5	1329	999X999		9	83135	SML	2	0,50	2,000				
016	621	6	1329	999X999		12	10265	SML		0,10	0,500				
016	621	6	1329	999X999		12	18245	SML		0,16	0,500				
016	621	6	1329	999X999		12	20145	SML		0,25	2,000				
016	621	6	1329	999X999		12	42155	SML		0,50	5,000				
016	621	6	1329	999X999		12	50155	SML		2,22	20,000				
016	621	6	1329	999X999		12	53145	SML		0,33	2,000				
016	621	6	1329	999X999		12	80165	SML		0,33	2,000				
016	621	6	1329	999X999		12	83135	SML		0,25	1,000				
016	621	7	1329	999X999		10	50155	SML	1	0,44	3,900				
016	621	8	1329	999X999		4	1265	SML	1	0,15	0,500				
016	621	8	1329	999X999		4	18245	SML	1	0,35	1,000				
016	621	8	1329	999X999		4	20145	SML	1	0,65	2,000				
016	621	8	1329	999X999		4	40155	SML	1	0,10	1,000				
016	621	8	1329	999X999		4	50155	SML	1	0,25	2,000				
016	621	13	1329	999X999		9	42155	SML	2		10,000				
016	621	13	1329	999X999		9	50155	SML	2		28,000				
016	621	13	1329	999X999		9	53145	SML	2		12,000				
016	621	13	1329	999X999		9	80165	SML	2		12,000				
203	016	621	Opakovaná sadba do nepř.půdy-ruční-štěrbinová									9,58	131,400 tis		
* 016-Zalesňování sadbou											10,08	135,900			
017	611	1	1329	999X999		4	10900	LČR	1	1,00	3,000				
203	017	611	Opak. podsadba do nepřipr.půdy-ruční-jamková									1,00	3,000 tis		
* 017-Zalesňování podsadbou											1,00	3,000			
022	011	1	1329	999X999		12			2	0,50	0,200				
022	011	6	1329	999X999		12				0,30	0,200				
203	022	011	Oplocenky z nov.mat.-drátěné-Drátěná 150/3									0,80	0,400 km		
022	211	5	1329	999X999		12			2	7,00	3,000				
022	211	6	1329	999X999		12				0,76	0,450				
022	211	7	1329	999X999		12			1	2,00	3,000				
022	211	8	1329	999X999		9			1	2,50	1,000				
022	211	13	1329	999X999		9			1		2,000				
203	022	211	Rozeb. a likvid.oploc.-drátěné-do 180 cm včetně									12,26	9,450 km		
022	221	13	1329	999X999		9			1		1,000				

Sml zak	TP Vyk Pdv	Revír	Kód L H C	J P R L	Idx hol	Mě- síc	Kód mater	Dodání mater.	Nalé- havost	Plocha ha	Množství MJ	Cena za jedn. služby	Hodnota služeb	Hodnota sad.mat.	Hodnota PČ celkem
203	022	221-Rozebirání a likvidace oploc.-drátěné-nad 180 cm									1,000 km				
	022	311	7	1329	999X999	12			1	2,00	3,000				
203	022	311-Rozeb. a likvid. oploc.-dřevěné-do 180 cm včetně								2,00	3,000 km				
	022	411	1	1329	999X999	12			2	1,50	0,500				
	022	411	6	1329	999X999	12				0,76	0,450				
	022	411	13	1329	999X999	9			1		2,000				
203	022	411-Oplocov. z použ.mater.-drátěné-do 180 cm včetně								2,26	2,950 km				
	022	421	13	1329	999X999	9			1		1,000				
203	022	421-Oplocov. z použ.mater.-drátěné-nad 180 cm									1,000 km				
	022	981	7	1329	999X999	7			1		5,000				
	022	981	8	1329	999X999	9			2		1,000				
203	022	981-Údržba a opravy oplocenek									6,000 km				
	022	991	6	1329	999X999	12			1		20000,000				
203	022	991-Údržba a opravy oplocenek-ostat.souv.práce									20000,000 Kč				
	*	022-Oplocování mladých lesních porostů								17,32	20023,800				
	023	111	1	1329	999X999	5	51	SML	1	5,00	30,000				
203	023	111-Nátěry kultur repelenty-letní								5,00	30,000 tis				
	023	121	1	1329	999X999	10	73	SML	1	45,00	250,000				
203	023	121-Nátěry kultur repelenty-zimní								45,00	250,000 tis				
	023	131	1	1329	999X999	5	51	SML	1	7,00	10,000				
203	023	131-Postřiky kultur repelenty-letní								7,00	10,000 tis				
	023	691	8	1329	999X999	9			2		50000,000				
203	023	691-Oplůtky v oborách - ostatní související práce									50000,000 Kč				
	*	023-Ochrana mladých lesních porostů proti zvěři								57,00	50290,000				
	024	021	5	1329	999X999	12			2	45,00					
	024	021	7	1329	999X999	8			1	10,00					
	024	021	13	1329	999X999	6			1	20,00					
203	024	021-Ožínání - ručně - v pruzích								75,00					
	024	413	8	1329	999X999	6	6	SML	2	1,00	0,400				
203	024	413-Chem. ochr. MLP proti bušení - v ploškách, Roundup								1,00	0,400 tis				
	024	421	5	1329	999X999	12		SML	1	8,00					
	024	421	7	1329	999X999	5	6	SML	1	2,00					
	024	421	8	1329	719C12	171	4	6	SML	2	0,48				
	024	421	8	1329	719D09	17	4	6	SML	2	0,14				
	024	421	8	1329	720D05	171	4	6	SML	2	0,12				
	024	421	8	1329	720D06	17	4	6	SML	2	0,12				
	024	421	8	1329	779B05	17	4	6	SML	2	0,45				
	024	421	8	1329	779D06	17	4	6	SML	2	0,40				
	024	421	8	1329	780D10	17	4	6	SML	2	0,36				
	024	421	8	1329	783A04	171	4	6	SML	2	0,12				
	024	421	8	1329	783A05	17	4	6	SML	2	0,27				
	024	421	8	1329	783A08	17	4	6	SML	2	0,71				
	024	421	8	1329	783A08	171	4	6	SML	2	0,07				
	024	421	8	1329	783B05	17	4	6	SML	2	0,19				
	024	421	8	1329	784B05	17	4	6	SML	2	0,55				
	024	421	8	1329	784B05	171	4	6	SML	2	0,40				
	024	421	8	1329	785B06	17	4	6	SML	2	0,17				
	024	421	8	1329	785B06	171	4	6	SML	2	0,18				
	024	421	8	1329	786C05	171	4	6	SML	2	0,24				
	024	421	13	1329	999X999	7	6	SML	1	20,00					

Sml zak	TP Výk Pdv	Revír	Kód L H C	J P R L	Idx hol	Mě- síc	Kód mater	Dodání mater.	Nalé- havost	Plocha ha	Množství MJ	Cena za jedn. služby mater.	Hodnota služeb	Hodnota sad.mat.	Hodnota PČ celkem	
203	024	421	Chemická ochrana MLP proti bušení - v pruzích									34,97				
	024	431	13	1329	999X999		4	4	SML	1		4,00				
	024	431	13	1329	999X999		9	6	SML	1		3,00				
203	024	431	Chemická ochrana MLP proti bušení - celoplošně									7,00				
	024	433	6	1329	603A11		16	4	6	SML		1,50				
	024	433	6	1329	725B04		14	4	6	SML		1,50				
203	024	433	Chem. ochr. MLP proti bušení - celoplošně, Roundup									3,00				
	024	511	5	1329	999X999					2		3,00				
	024	511	7	1329	999X999					1		2,00				
	024	511	8	1329	999X999					2		4,00				
	024	511	13	1329	999X999					1		0,45				
	024	511	13	1329	999X999					1		2,00				
203	024	511	Odstranění škodících dřevin - ručně									11,45				
	024	521	5	1329	999X999		12			2		5,00				
	024	521	6	1329	999X999		9					7,00				
203	024	521	Odstranění škodících dřevin - mechanizovaně									12,00				
	024	531	6	1329	999X999		9					2,00				
203	024	531	Odstranění škodících dřevin - chemicky									2,00				
* 024-Ochrana mladých lesních porostů proti bušení											146,42	0,400				
	025	011	5	1329	999X999		6		SML	2	15,00	49,000				
	025	011	8	1329	999X999		5	45	SML	2	0,50	4,000				
203	025	011	Klikoroh borový - chemické ošetření kultury									15,50	53,000 tis			
* 025-Ochrana mladých lesních por. proti hmyzím škůdcům											15,50	53,000				
	026	491	8	1329	999X999		5			2	6,50	30000,000				
203	026	491	Ostatní škůdci - ostatní související práce									6,50	30000,000 Kč			
* 026-Ochrana mlad.les.por.proti hlodavcům a ost.škod.vl											6,50	30000,000				
	031	011	13	1329	999X999		6			1		1,00				
	031	011	13	1329	999X999		9			1		2,00				
	031	011	13	1329	999X999		10			1		1,00				
203	031	011	Prostřihávky - jehličnaté+listnaté - ručně									4,00				
	031	611	13	1329	999X999		6			1		0,600				
	031	611	13	1329	999X999		9			1		0,300				
	031	611	13	1329	999X999		10			1		0,300				
203	031	611	Rozčleňování porostů									1,200 km				
* 031-Prořezávky											4,00	1,200				
	032	311	1	1329	999X999		12			2		3,00				
	032	311	7	1329	999X999		5			1		3,00				
203	032	311	Zpřístupňování porostů řezem									6,00				
* 032-Ostat.náklady na výchovu les. porostů do 40 let											6,00					
	035	311	5	1329	999X999		6			2	1,00	0,400				
203	035	311	Ovazování klestem									1,00	0,400 tis			
* 035-Ochrana lesa proti zvěři											1,00	0,400				
	036	011	7	1329	999X999		4			1		250,000				

Sml zak	TP Výk Pdv	Revír	Kód L H C	J P R L	Idx hol	Mě- síc	Kód mater	Dodání mater.	Nalé- havost	Plocha ha	Množství MJ	Cena za jedn. služby mater.	Hodnota služeb	Hodnota sad.mat.	Hodnota PČ celkem
203	036	011-Lapače na kůrovce - instalace									250,000 ks				
036	032	5	1329 999X999			6			2		400,000				
203	036	032-Otrávené stojící lapáky - instalace postřikem									400,000 ks				
036	112	1	1329 999X999			3			1		500,000				
203	036	112-Lapáky - kladení - SM - ve větvích									500,000 ks				
036	321	5	1329 999X999			9			2		100,000				
036	321	7	1329 999X999			7			1		100,000				
203	036	321-Asanace kůrovcového dříví - SM - mechanická									200,000 m3				
036	331	1	1329 999X999			9			1		1000,000				
036	331	5	1329 999X999			9			2		1200,000				
036	331	7	1329 999X999			7			1		100,000				
036	331	8	1329 999X999			6			2		100,000				
203	036	331-Asanace kůrovcového dříví - SM - chemická									2400,000 m3				
036	345	5	1329 999X999			9			2		1000,000				
036	345	7	1329 999X999			5			1		150,000				
203	036	345-Asanace - insekticidní síť nové									1150,000 m3				
036	891	1	1329 999X999			12			1		15000,000				
036	891	6	1329 999X999			5					10000,000				
036	891	8	1329 999X999			3			2		10000,000				
036	891	13	1329 999X999			6			1		10000,000				
203	036	891-Ptačí budky pro hmyzožravé ptactvo-ost.souv.práce									45000,000 Kč				
* 036-Ochrana lesa proti hmyzím a ostatním škůdcům											49900,000				
058	111	1	1329 999X999			9			2		15,000				
058	111	5	1329 999X999			12			2		30,000				
058	111	6	1329 999X999			9					10,000				
058	111	13	1329 999X999			6			1		20,000				
203	058	111-Ruční práce									75,000 h				
058	121	1	1329 999X999			12			1		15,000				
058	121	5	1329 999X999			12			2		15,000				
058	121	6	1329 999X999			12					211,000				
058	121	7	1329 999X999			9			1		40,000				
058	121	8	1329 999X999			9			2		30,000				
058	121	13	1329 999X999			6			1		20,000				
203	058	121-Práce s JMP									331,000 h				
058	131	1	1329 999X999			12			2		15,000				
058	131	5	1329 999X999			12			2		15,000				
058	131	7	1329 999X999			9			1		25,000				
058	131	13	1329 999X999			6			1		10,000				
203	058	131-Práce s traktorem									65,000 h				
058	141	6	1329 999X999			9					30,000				
058	141	7	1329 999X999			9			1		40,000				
058	141	8	1329 999X999			9			2		30,000				
058	141	13	1329 999X999			6			1		20,000				
203	058	141-Práce s křovinořezem									120,000 h				
058	411	1	1329 999X999			12			2		2,500				
058	411	5	1329 999X999			12			2		20,000				
058	411	6	1329 999X999			12					1,500				
058	411	7	1329 999X999			9			1		7,000				
058	411	8	1329 999X999			9			2		2,000				
058	411	13	1329 999X999			6			1		10,000				
203	058	411-Údržba rozdělovací sítě a majetkových hranic									43,000 km				
058	491	7	1329 999X999			9			1		25000,000				

Sml zak	TP Výk Pdv	Revír	Kód L H C	J P R L	Idx hol	Mě- síc	Kód mater	Dodání mater.	Nalé- havost	Plocha ha	Množství MJ	Cena za jedn. služby mater.	Hodnota služeb	Hodnota sad.mat.	Hodnota PČ celkem
------------	---------------	-------	--------------	---------	------------	------------	--------------	------------------	-----------------	--------------	----------------	--------------------------------	-------------------	---------------------	----------------------

203 058 491-Údržba rozděln.sítě a majetk.hranic-ost.souv.práce 25000,000 Kč

* 058-Ostatní pěstební práce 25634,000

203 2 - Město Albrechtice-sever (* Předaný-podmíněný celkem zakázka

Sml zak	TP Výk Pdv	Revír	Kód L H C	J P R L	Idx hol	Mě- síc	Kód mater	Dodání mater.	Nalé- havost	Plocha ha	Množství MJ	Cena za jedn. služby mater.	Hodnota služeb	Hodnota sad.mat.	Hodnota PČ celkem
------------	---------------	-------	--------------	---------	------------	------------	--------------	------------------	-----------------	--------------	----------------	--------------------------------	-------------------	---------------------	----------------------

Úhrn za LS 101 LS Město Albrechtic (kontrolní čísla) 2173,18
342152,672

Rozpis dle zakázek:
203 - Město Albrechtice-sever (

PŘÍLOHA č. P1 PĚSTEBNÍ PROJEKT PRO ROK 2018

1-101 LS Město Albrechtic MVO-1175X SUMÁŘ SAD.MATERIÁLU DLE ZAKÁZEK, LO, LVS, REVÍRŮ A DRUHŮ 01/2018 Proj.rok:2018 LIST 1

1

Sml zak	DM 70	Les obl	LVS	Re- vir	Druh SM	Specifikace druhu dřevina	sazenic, osiva t y p	trída obal	Projekt. plocha	Projekt. množství	Průměrná cena SM	Hodnota sad.mat.	Poznámka (z TAB171)
---------	-------	---------	-----	---------	---------	---------------------------	----------------------	------------	-----------------	-------------------	------------------	------------------	---------------------

Výběrová kritéria:

("38 Číslo zakázky" = 203) a ("33 Typ projektu" < 3)

203 1 Město Albrechtice-sever (* smluvní materiál

1	50155	BUK	semenáčky	5	SAD				0,50	4,500			
5	20145	BOROVICE	semenáčky	4	SAD				0,50	4,000			
5	40155	DUB LETNÍ	semenáčky	5	SAD				0,50	5,000			
5	50155	BUK	semenáčky	5	SAD				1,00	9,000			
5	80165	LÍPA SRD	semenáčky	6	SAD				1,00	6,000			
5	83135	OLŠE LEPK	semenáčky	3	SAD				0,50	2,000			
6	10265	JEDLE	sazenice	6	SAD				0,10	0,500			
6	13265	JEDLE KAVK	sazenice	6	SAD				0,60	1,200			
6	18245	DOUGLASKA	sazenice	4	SAD				0,16	0,500			
6	20145	BOROVICE	semenáčky	4	SAD				0,25	2,000			
6	42155	DUB ZIMNÍ	semenáčky	5	SAD				0,50	5,000			
6	50155	BUK	semenáčky	5	SAD				2,22	20,000			
6	53145	KLEN	semenáčky	4	SAD				0,33	2,000			
6	80165	LÍPA SRD	semenáčky	6	SAD				0,33	2,000			
6	83135	OLŠE LEPK	semenáčky	3	SAD				0,25	1,000			
7	50155	BUK	semenáčky	5	SAD				0,44	3,900			
8	1265	SMRK	sazenice	6	SAD				0,15	0,500			
8	18245	DOUGLASKA	sazenice	4	SAD				0,35	1,000			
8	20145	BOROVICE	semenáčky	4	SAD				0,65	2,000			
8	40155	DUB LETNÍ	semenáčky	5	SAD				0,10	1,000			
8	50155	BUK	semenáčky	5	SAD				0,25	2,000			
13	42155	DUB ZIMNÍ	semenáčky	5	SAD					10,000			
13	50155	BUK	semenáčky	5	SAD					28,000			
13	53145	KLEN	semenáčky	4	SAD					12,000			
13	80165	LÍPA SRD	semenáčky	6	SAD					12,000			
203	0	celkem IO			LVS:				10,68	137,100			

7	42155	DUB ZIMNÍ	semenáčky	5	SAD				0,25	2,100			
7	50155	BUK	semenáčky	5	SAD				0,63	5,600			
7	80280	LÍPA SRD	sazenice	8	PRK				0,06	0,350			
203	28	3 celkem IO Předhoří Hr.Jeseníku			LVS:db-bk				0,94	8,050			

1	1260	SMRK	sazenice	6	PRK				0,58	2,300			
1	13265	JEDLE KAVK	sazenice	6	SAD				0,15	0,600			
1	50155	BUK	semenáčky	5	SAD				4,70	34,500			
1	53145	KLEN	semenáčky	4	SAD				0,17	0,600			
1	80165	LÍPA SRD	semenáčky	6	SAD				0,17	0,600			
5	1255	SMRK	sazenice	5	SAD				0,65	2,600			
5	1260	SMRK	sazenice	6	PRK				0,20	0,800			
5	40155	DUB LETNÍ	semenáčky	5	SAD				1,12	9,700			
5	40250	DUB LETNÍ	sazenice	5	PRK				0,20	2,000			
5	42155	DUB ZIMNÍ	semenáčky	5	SAD				1,30	6,500			
5	42250	DUB ZIMNÍ	sazenice	5	PRK				0,25	2,500			
5	43399	DUB ČERV	poloodrost	9	OST					0,100			
5	50260	BUK	sazenice	6	PRK				0,40	3,600			
5	74399	TŘEŠEŇ PT	poloodrost	9	OST					0,050			
5	76399	HRUŠEŇ	poloodrost	9	OST					0,050			
5	77399	JABLOŇ	poloodrost	9	OST					0,050			
5	80165	LÍPA SRD	semenáčky	6	SAD				0,87	4,300			
5	83240	OLŠE LEPK	sazenice	4	PRK				0,42	1,700			
5	93399	JÍROVEC	poloodrost	9	OST					0,050			
5	94399	KAŠT.JEDLÝ	poloodrost	9	OST					0,050			
6	1255	SMRK	sazenice	5	SAD				0,14	0,560			
6	10265	JEDLE	sazenice	6	SAD				0,18	0,900			
6	18245	DOUGLASKA	sazenice	4	SAD				0,65	1,950			
6	20145	BOROVICE	semenáčky	4	SAD				2,60	20,800			
6	42155	DUB ZIMNÍ	semenáčky	5	SAD				3,69	36,900			
6	50155	BUK	semenáčky	5	SAD				16,24	146,250			
6	53145	KLEN	semenáčky	4	SAD				5,14	30,900			
6	80165	LÍPA SRD	semenáčky	6	SAD				2,01	12,100			
6	83135	OLŠE LEPK	semenáčky	3	SAD				2,21	9,650			
7	42155	DUB ZIMNÍ	semenáčky	5	SAD				0,14	1,400			
7	50155	BUK	semenáčky	5	SAD				3,43	30,900			
8	1255	SMRK	sazenice	5	SAD				0,06	0,250			
8	10265	JEDLE	sazenice	6	SAD				0,43	1,800			
8	18255	DOUGLASKA	sazenice	5	SAD				0,17	0,510			
8	40155	DUB LETNÍ	semenáčky	5	SAD				0,35	3,500			
8	43265	DUB ČERV	sazenice	6	SAD				0,71	0,140			
8	50155	BUK	semenáčky	5	SAD				3,09	27,700			
8	53145	KLEN	semenáčky	4	SAD				0,33	1,950			
8	80165	LÍPA SRD	semenáčky	6	SAD				0,10	0,600			

Zpracováno dne 19.2.2018 11:57:00 [redacted], všechna střediska

Sml zak	DM 70	Les obl	LVS	Revír	Druh SM	Specifikace druhu dřevina	sazenic, osiva t y p	sazenic, osiva třída obal	Projekt. plocha	Projekt. množství	Průměrná cena SM	Hodnota sad.mat.	Poznámka (z TAB171)
					8 81165	LÍPA VELK	semenáčky	6 SAD	1,11	6,700			
					13 1250	SMRK	sazenice	5 PRK	2,17	8,700			
					13 1255	SMRK	sazenice	5 SAD	0,46	1,880			
					13 10265	JEDLE	sazenice	6 SAD	0,47	2,350			
					13 20145	BOROVICE	semenáčky	4 SAD	0,86	7,250			
					13 42155	DUB ZIMNÍ	semenáčky	5 SAD	0,70	5,600			
					13 50155	BUK	semenáčky	5 SAD	8,41	74,760			
					13 53145	KLEN	semenáčky	4 SAD	3,37	20,200			
					13 61145	JILM HORSK	semenáčky	4 SAD	0,02	0,100			
					13 80165	LÍPA SRD	semenáčky	6 SAD	3,52	20,350			
					13 80270	LÍPA SRD	sazenice	7 PRK	0,06	0,370			
					13 83135	OLŠE LEPK	semenáčky	3 SAD	0,06	0,200			
203	28		4		celkem LO Předhoří Hr.Jeseníku			LVS:buk.	74,06	549,870			
					1 1250	SMRK	sazenice	5 PRK	1,31	5,200			
					1 1255	SMRK	sazenice	5 SAD	2,30	9,200			
					1 1260	SMRK	sazenice	6 PRK	1,20	4,800			
					1 10265	JEDLE	sazenice	6 SAD	0,95	4,700			
					1 11265	JEDLE OBR	sazenice	6 SAD	1,50	3,000			
					1 18245	DOUGLASKA	sazenice	4 SAD	0,10	0,300			
					1 42155	DUB ZIMNÍ	semenáčky	5 SAD	1,96	19,000			
					1 50155	BUK	semenáčky	5 SAD	28,52	203,950			
					1 53145	KLEN	semenáčky	4 SAD	0,30	1,800			
					1 80165	LÍPA SRD	semenáčky	6 SAD	2,00	10,000			
					5 1250	SMRK	sazenice	5 PRK	0,35	1,400			
					5 1255	SMRK	sazenice	5 SAD	2,57	10,300			
					5 1260	SMRK	sazenice	6 PRK	3,54	14,250			
					5 1265	SMRK	sazenice	6 SAD	0,80	3,200			
					5 10265	JEDLE	sazenice	6 SAD	0,70	3,500			
					5 18245	DOUGLASKA	sazenice	4 SAD	2,35	7,050			
					5 18250	DOUGLASKA	sazenice	5 PRK	0,45	1,350			
					5 18255	DOUGLASKA	sazenice	5 SAD	1,23	3,700			
					5 20145	BOROVICE	semenáčky	4 SAD	0,70	5,600			
					5 20250	BOROVICE	sazenice	5 PRK	0,15	0,250			
					5 20255	BOROVICE	sazenice	5 SAD	0,77	6,900			
					5 42155	DUB ZIMNÍ	semenáčky	5 SAD	1,24	12,400			
					5 42255	DUB ZIMNÍ	sazenice	5 SAD	0,43	4,300			
					5 50155	BUK	semenáčky	5 SAD	2,90	26,100			
					5 50250	BUK	sazenice	5 PRK	1,60	14,400			
					5 50255	BUK	sazenice	5 SAD	0,50	4,500			
					5 50260	BUK	sazenice	6 PRK	4,83	43,500			
					5 53145	KLEN	semenáčky	4 SAD	1,30	7,800			
					5 53250	KLEN	sazenice	5 PRK	0,92	5,520			
					5 53260	KLEN	sazenice	6 PRK	1,44	8,650			
					5 57145	JASAN	semenáčky	4 SAD	0,45	2,700			
					5 57250	JASAN	sazenice	5 PRK	0,40	2,400			
					5 57260	JASAN	sazenice	6 PRK	0,39	2,350			
					5 57265	JASAN	sazenice	6 SAD	0,30	1,800			
					5 61145	JILM HORSK	semenáčky	4 SAD	0,04	0,120			
					5 74145	TŘEŠEŇ PT	semenáčky	4 SAD	0,21	1,250			
					5 76380	HRUŠEŇ	poloodrost	8 PRK	0,15	0,075			
					5 80165	LÍPA SRD	semenáčky	6 SAD	1,55	9,300			
					5 80270	LÍPA SRD	sazenice	7 PRK	2,95	17,700			
					5 83240	OLŠE LEPK	sazenice	4 PRK	0,80	3,200			
					5 83250	OLŠE LEPK	sazenice	5 PRK	1,35	5,400			
					6 18245	DOUGLASKA	sazenice	4 SAD	0,30	0,900			
					6 50155	BUK	semenáčky	5 SAD	9,33	84,050			
					6 53145	KLEN	semenáčky	4 SAD	5,75	34,550			
					6 83135	OLŠE LEPK	semenáčky	3 SAD	1,11	4,450			
					13 1250	SMRK	sazenice	5 PRK	0,40	1,600			
					13 10265	JEDLE	sazenice	6 SAD	0,83	4,150			
					13 20145	BOROVICE	semenáčky	4 SAD	0,85	6,800			
					13 42155	DUB ZIMNÍ	semenáčky	5 SAD	0,54	5,400			
					13 50155	BUK	semenáčky	5 SAD	0,60	4,300			
					13 53145	KLEN	semenáčky	4 SAD	3,09	18,550			
					13 77389	JABLOŇ	poloodrost	8 OST	0,03	0,015			
					13 80165	LÍPA SRD	semenáčky	6 SAD	1,64	9,900			
203	28		5		celkem LO Předhoří Hr.Jeseníku			LVS:jd-bk	101,97	667,580			
					7 42155	DUB ZIMNÍ	semenáčky	5 SAD	0,73	7,300			
					7 50155	BUK	semenáčky	5 SAD	0,09	0,850			
203	32		3		celkem LO Slezská nížina			LVS:db-bk	0,82	8,150			
203	1				Město Albrechtice-sever (* smluvní materiál				188,47	1370,750			
					v tom druh SM, LO, LVS:								
					1250 28	4			2,17	8,700			
					1250 28	5			2,06	8,200			
					* 1250 SMRK	sazenice	5 PRK		4,23	16,900			
					1255 28	4			1,31	5,290			

Sml zak	DM 70	Les obl	LVS	Re-vír	Druh SM	Specifikace druhu dřevina	sazenic, osiva t y p	sazenic, osiva třída obal	Projekt. plocha	Projekt. množství	Průměrná cena SM	Hodnota sad.mat.	Poznámka (z TAB171)
					1255 28	5			4,87	19,500			
				*	1255 SMRK		sazenice	5 SAD	6,18	24,790			
					1260 28	4			0,78	3,100			
					1260 28	5			4,74	19,050			
				*	1260 SMRK		sazenice	6 PRK	5,52	22,150			
					1265				0,15	0,500			
					1265 28	5			0,80	3,200			
				*	1265 SMRK		sazenice	6 SAD	0,95	3,700			
					10265				0,10	0,500			
					10265 28	4			1,08	5,050			
					10265 28	5			2,48	12,350			
				*	10265 JEDLE		sazenice	6 SAD	3,66	17,900			
					11265 28	5			1,50	3,000			
				*	11265 JEDLE OBR		sazenice	6 SAD	1,50	3,000			
					13265				0,60	1,200			
					13265 28	4			0,15	0,600			
				*	13265 JEDLE KAVK		sazenice	6 SAD	0,75	1,800			
					18245				0,51	1,500			
					18245 28	4			0,65	1,950			
					18245 28	5			2,75	8,250			
				*	18245 DOUGLASKA		sazenice	4 SAD	3,91	11,700			
					18250 28	5			0,45	1,350			
				*	18250 DOUGLASKA		sazenice	5 PRK	0,45	1,350			
					18255 28	4			0,17	0,510			
					18255 28	5			1,23	3,700			
				*	18255 DOUGLASKA		sazenice	5 SAD	1,40	4,210			
					20145				1,40	8,000			
					20145 28	4			3,46	28,050			
					20145 28	5			1,55	12,400			
				*	20145 BOROVICE		semenáčky	4 SAD	6,41	48,450			
					20250 28	5			0,15	0,250			
				*	20250 BOROVICE		sazenice	5 PRK	0,15	0,250			
					20255 28	5			0,77	6,900			
				*	20255 BOROVICE		sazenice	5 SAD	0,77	6,900			
					40155				0,60	6,000			
					40155 28	4			1,47	13,200			
				*	40155 DUB LETNÍ		semenáčky	5 SAD	2,07	19,200			
					40250 28	4			0,20	2,000			
				*	40250 DUB LETNÍ		sazenice	5 PRK	0,20	2,000			
					42155				0,50	15,000			
					42155 28	3			0,25	2,100			
					42155 28	4			5,83	50,400			
					42155 28	5			3,74	36,800			
					42155 32	3			0,73	7,300			
				*	42155 DUB ZIMNÍ		semenáčky	5 SAD	11,05	111,600			
					42250 28	4			0,25	2,500			
				*	42250 DUB ZIMNÍ		sazenice	5 PRK	0,25	2,500			
					42255 28	5			0,43	4,300			
				*	42255 DUB ZIMNÍ		sazenice	5 SAD	0,43	4,300			
					43265 28	4			0,71	0,140			
				*	43265 DUB ČERV		sazenice	6 SAD	0,71	0,140			
					43399 28	4				0,100			
				*	43399 DUB ČERV		poloodrost	9 OST		0,100			
					50155				4,41	67,400			
					50155 28	3			0,63	5,600			
					50155 28	4			35,87	314,110			
					50155 28	5			41,35	318,400			
					50155 32	3			0,09	0,850			
				*	50155 BUK		semenáčky	5 SAD	82,35	706,360			
					50250 28	5			1,60	14,400			
				*	50250 BUK		sazenice	5 PRK	1,60	14,400			
					50255 28	5			0,50	4,500			
				*	50255 BUK		sazenice	5 SAD	0,50	4,500			
					50260 28	4			0,40	3,600			
					50260 28	5			4,83	43,500			
				*	50260 BUK		sazenice	6 PRK	5,23	47,100			
					53145				0,33	14,000			
					53145 28	4			9,01	53,650			
					53145 28	5			10,44	62,700			
				*	53145 KLEN		semenáčky	4 SAD	19,78	130,350			
					53250 28	5			0,92	5,520			
				*	53250 KLEN		sazenice	5 PRK	0,92	5,520			
					53260 28	5			1,44	8,650			
				*	53260 KLEN		sazenice	6 PRK	1,44	8,650			
					57145 28	5			0,45	2,700			
				*	57145 JASAN		semenáčky	4 SAD	0,45	2,700			
					57250 28	5			0,40	2,400			
				*	57250 JASAN		sazenice	5 PRK	0,40	2,400			
					57260 28	5			0,39	2,350			
				*	57260 JASAN		sazenice	6 PRK	0,39	2,350			

Sml zak	DM 70	Les obl	LVS	Re-vír	Druh SM	Specifikace druhu dřevina	sazenic, osiva t y p	Projekt. plocha	Projekt. množství	Průměrná cena SM	Hodnota sad.mat.	Poznámka (z TAB171)
					57265 28 5			0,30	1,800			
				*	57265 JASAN	sazenice	6 SAD	0,30	1,800			
					61145 28 4			0,02	0,100			
					61145 28 5			0,04	0,120			
				*	61145 JILM HORSK	semenáčky	4 SAD	0,06	0,220			
					74145 28 5			0,21	1,250			
				*	74145 TŘEŠEŇ PT	semenáčky	4 SAD	0,21	1,250			
					74399 28 4				0,050			
				*	74399 TŘEŠEŇ PT	poloodrost	9 OST		0,050			
					76380 28 5			0,15	0,075			
				*	76380 HRUŠEŇ	poloodrost	8 PRK	0,15	0,075			
					76399 28 4				0,050			
				*	76399 HRUŠEŇ	poloodrost	9 OST		0,050			
					77389 28 5			0,03	0,015			
				*	77389 JABLOŇ	poloodrost	8 OST	0,03	0,015			
					77399 28 4				0,050			
				*	77399 JABLOŇ	poloodrost	9 OST		0,050			
					80165 28 4			1,33	20,000			
					80165 28 5			6,67	37,950			
				*	80165 LÍPA SRD	semenáčky	6 SAD	5,19	29,200			
					80270 28 4			13,19	87,150			
					80270 28 5			0,06	0,370			
				*	80270 LÍPA SRD	sazenice	7 PRK	2,95	17,700			
					80280 28 3			3,01	18,070			
				*	80280 LÍPA SRD	sazenice	8 PRK	0,06	0,350			
					81165 28 4			0,06	0,350			
				*	81165 LÍPA VELK	semenáčky	6 SAD	1,11	6,700			
					83135 28 4			1,11	6,700			
					83135 28 5			0,75	3,000			
				*	83135 OLŠE LEPK	semenáčky	3 SAD	2,27	9,850			
					83240 28 4			1,11	4,450			
					83240 28 5			4,13	17,300			
				*	83240 OLŠE LEPK	sazenice	4 PRK	0,42	1,700			
					83250 28 5			0,80	3,200			
				*	83250 OLŠE LEPK	sazenice	5 PRK	1,22	4,900			
					93399 28 4			1,35	5,400			
				*	93399 JÍROVEC	poloodrost	9 OST	1,35	5,400			
					94399 28 4				0,050			
				*	94399 KAŠT.JEDLÝ	poloodrost	9 OST		0,050			

Sml zak	DM 70	Les obl	LVS	Re- vír	Druh SM	Specifikace druhu dřevina t y p	sazenic, osiva třída obal	Projekt. plocha	Projekt. množství	Průměrná cena SM	Hodnota sad.mat.	Poznámka (z TAB171)
203	2					Město Albrechtice-sever (* materiál LČR						
=====												
						1 10900 JEDLE	nestnd.ost PRK	1,00	3,000			
203						0 celkem LO	LVS:	1,00	3,000			
.....												
						7 10900 JEDLE	nestnd.ost PRK	0,10	0,500			
203	28	3				celkem LO Předhoří Hr.Jeseníku	LVS:db-bk	0,10	0,500			
.....												
						5 64000 BŘÍZA BRAD sem.,osivo	PRK	0,80	0,800			
203	28	4				celkem LO Předhoří Hr.Jeseníku	LVS:buk.	0,80	0,800			
.....												
						5 10260 JEDLE	sazenice 6 PRK	0,20	1,000			
						5 64000 BŘÍZA BRAD sem.,osivo	PRK	3,70	3,700			
203	28	5				celkem LO Předhoří Hr.Jeseníku	LVS:jd-bk	3,90	4,700			
.....												
203	2					Město Albrechtice-sever (* materiál LČR		5,80	9,000			
v tom druh SM, LO, LVS:												
						10260 28 5		0,20	1,000			
						* 10260 JEDLE	sazenice 6 PRK	0,20	1,000			
						10900		1,00	3,000			
						10900 28 3		0,10	0,500			
						* 10900 JEDLE	nestnd.ost PRK	1,10	3,500			
						64000 28 4		0,80	0,800			
						64000 28 5		3,70	3,700			
						* 64000 BŘÍZA BRAD sem.,osivo	PRK	4,50	4,500			
=====												

Sml zak	DM 70	Les obl	LVS	Re-vír	Druh SM	Specifikace druhu dřevina	sazenic, osiva t y p	sazenic, osiva třída obal	Projekt. plocha	Projekt. množství	Průměrná cena SM	Hodnota sad.mat.	Poznámka (z TAB171)
ÚHRN za LS 101 LS Město Albrechtic (kontrolní čísla)									194,27	1379,750			
v tom dodání druh SM, revír:													
					1	1250	1		1,31	5,200			
					1	1250	5		0,35	1,400			
					1	1250	13		2,57	10,300			
				*	1	1250	SMRK	sazenice 5 PRK	4,23	16,900			
					1	1255	1		2,30	9,200			
					1	1255	5		3,22	12,900			
					1	1255	6		0,14	0,560			
					1	1255	8		0,06	0,250			
					1	1255	13		0,46	1,880			
				*	1	1255	SMRK	sazenice 5 SAD	6,18	24,790			
					1	1260	1		1,78	7,100			
					1	1260	5		3,74	15,050			
				*	1	1260	SMRK	sazenice 6 PRK	5,52	22,150			
					1	1265	5		0,80	3,200			
					1	1265	8		0,15	0,500			
				*	1	1265	SMRK	sazenice 6 SAD	0,95	3,700			
					1	10265	1		0,95	4,700			
					1	10265	5		0,70	3,500			
					1	10265	6		0,28	1,400			
					1	10265	8		0,43	1,800			
					1	10265	13		1,30	6,500			
				*	1	10265	JEDLE	sazenice 6 SAD	3,66	17,900			
					1	11265	1		1,50	3,000			
				*	1	11265	JEDLE OBR	sazenice 6 SAD	1,50	3,000			
					1	13265	1		0,15	0,600			
					1	13265	6		0,60	1,200			
				*	1	13265	JEDLE KAVK	sazenice 6 SAD	0,75	1,800			
					1	18245	1		0,10	0,300			
					1	18245	5		2,35	7,050			
					1	18245	6		1,11	3,350			
					1	18245	8		0,35	1,000			
				*	1	18245	DOUGLASKA	sazenice 4 SAD	3,91	11,700			
					1	18250	5		0,45	1,350			
				*	1	18250	DOUGLASKA	sazenice 5 PRK	0,45	1,350			
					1	18255	5		1,23	3,700			
					1	18255	8		0,17	0,510			
				*	1	18255	DOUGLASKA	sazenice 5 SAD	1,40	4,210			
					1	20145	5		1,20	9,600			
					1	20145	6		2,85	22,800			
					1	20145	8		0,65	2,000			
					1	20145	13		1,71	14,050			
				*	1	20145	BOROVICE	semenáčky 4 SAD	6,41	48,450			
					1	20250	5		0,15	0,250			
				*	1	20250	BOROVICE	sazenice 5 PRK	0,15	0,250			
					1	20255	5		0,77	6,900			
				*	1	20255	BOROVICE	sazenice 5 SAD	0,77	6,900			
					1	40155	5		1,62	14,700			
					1	40155	8		0,45	4,500			
				*	1	40155	DUB LETNÍ	semenáčky 5 SAD	2,07	19,200			
					1	40250	5		0,20	2,000			
				*	1	40250	DUB LETNÍ	sazenice 5 PRK	0,20	2,000			
					1	42155	1		1,96	19,000			
					1	42155	5		2,54	18,900			
					1	42155	6		4,19	41,900			
					1	42155	7		1,12	10,800			
					1	42155	13		1,24	21,000			
				*	1	42155	DUB ZIMNÍ	semenáčky 5 SAD	11,05	111,600			
					1	42250	5		0,25	2,500			
				*	1	42250	DUB ZIMNÍ	sazenice 5 PRK	0,25	2,500			
					1	42255	5		0,43	4,300			
				*	1	42255	DUB ZIMNÍ	sazenice 5 SAD	0,43	4,300			
					1	43265	8		0,71	0,140			
				*	1	43265	DUB ČERV	sazenice 6 SAD	0,71	0,140			
					1	43399	5			0,100			
				*	1	43399	DUB ČERV	poloodrost 9 OST		0,100			
					1	50155	1		33,72	242,950			
					1	50155	5		3,90	35,100			
					1	50155	6		27,79	250,300			
					1	50155	7		4,59	41,250			
					1	50155	8		3,34	29,700			
					1	50155	13		9,01	107,060			
				*	1	50155	BUK	semenáčky 5 SAD	82,35	706,360			
					1	50250	5		1,60	14,400			
				*	1	50250	BUK	sazenice 5 PRK	1,60	14,400			
					1	50255	5		0,50	4,500			
				*	1	50255	BUK	sazenice 5 SAD	0,50	4,500			
					1	50260	5		5,23	47,100			

Sml zak	DM 70	Les obl	LVS	Re-vír	Druh SM	Specifikace druhu dřevina	sazenic, osiva t y p	sazenic, osiva třída obal	Projekt. plocha	Projekt. množství	Průměrná cena SM	Hodnota sad.mat.	Poznámka (z TAB171)
1	*	50260	BUK	sazenice	6	PRK	5,23	47,100					
1		53145	1				0,47	2,400					
1		53145	5				1,30	7,800					
1		53145	6				11,22	67,450					
1		53145	8				0,33	1,950					
1		53145	13				6,46	50,750					
1	*	53145	KLEN	semenáčky	4	SAD	19,78	130,350					
1		53250	5				0,92	5,520					
1	*	53250	KLEN	sazenice	5	PRK	0,92	5,520					
1		53260	5				1,44	8,650					
1	*	53260	KLEN	sazenice	6	PRK	1,44	8,650					
1		57145	5				0,45	2,700					
1	*	57145	JASAN	semenáčky	4	SAD	0,45	2,700					
1		57250	5				0,40	2,400					
1	*	57250	JASAN	sazenice	5	PRK	0,40	2,400					
1		57260	5				0,39	2,350					
1	*	57260	JASAN	sazenice	6	PRK	0,39	2,350					
1		57265	5				0,30	1,800					
1	*	57265	JASAN	sazenice	6	SAD	0,30	1,800					
1		61145	5				0,04	0,120					
1		61145	13				0,02	0,100					
1	*	61145	JILM HORSK	semenáčky	4	SAD	0,06	0,220					
1		74145	5				0,21	1,250					
1	*	74145	TŘEŠEŇ PT	semenáčky	4	SAD	0,21	1,250					
1		74399	5					0,050					
1	*	74399	TŘEŠEŇ PT	poloodrost	9	OST		0,050					
1		76380	5				0,15	0,075					
1	*	76380	HRUŠEŇ	poloodrost	8	PRK	0,15	0,075					
1		76399	5					0,050					
1	*	76399	HRUŠEŇ	poloodrost	9	OST		0,050					
1		77389	13				0,03	0,015					
1	*	77389	JABLOŇ	poloodrost	8	OST	0,03	0,015					
1		77399	5					0,050					
1	*	77399	JABLOŇ	poloodrost	9	OST		0,050					
1		80165	1				2,17	10,600					
1		80165	5				3,42	19,600					
1		80165	6				2,34	14,100					
1		80165	8				0,10	0,600					
1		80165	13				5,16	42,250					
1	*	80165	LÍPA SRD	semenáčky	6	SAD	13,19	87,150					
1		80270	5				2,95	17,700					
1		80270	13				0,06	0,370					
1	*	80270	LÍPA SRD	sazenice	7	PRK	3,01	18,070					
1		80280	7				0,06	0,350					
1	*	80280	LÍPA SRD	sazenice	8	PRK	0,06	0,350					
1		81165	8				1,11	6,700					
1	*	81165	LÍPA VELK	semenáčky	6	SAD	1,11	6,700					
1		83135	5				0,50	2,000					
1		83135	6				3,57	15,100					
1		83135	13				0,06	0,200					
1	*	83135	OLŠE LEPK	semenáčky	3	SAD	4,13	17,300					
1		83240	5				1,22	4,900					
1	*	83240	OLŠE LEPK	sazenice	4	PRK	1,22	4,900					
1		83250	5				1,35	5,400					
1	*	83250	OLŠE LEPK	sazenice	5	PRK	1,35	5,400					
1		93399	5					0,050					
1	*	93399	JÍROVEC	poloodrost	9	OST		0,050					
1		94399	5					0,050					
1	*	94399	KAŠT.JEDLÝ	poloodrost	9	OST		0,050					
* 1			smluvní materiál				188,47	1370,750					
2		10260	5				0,20	1,000					
2	*	10260	JEDLE	sazenice	6	PRK	0,20	1,000					
2		10900	1				1,00	3,000					
2		10900	7				0,10	0,500					
2	*	10900	JEDLE	nestnd.ost		PRK	1,10	3,500					
2		64000	5				4,50	4,500					
2	*	64000	BŘÍZA BRAD	sem.,osivo		PRK	4,50	4,500					
* 2			materiál LČR				5,80	9,000					

PŘÍLOHA č. T1 TĚŽEBNÍ PROJEKT PRO ROK 2018

1-101 LS Město Albrechtic MVO-2111X PROJEKTY TČ LS DLE ZAKÁZEK, ZPVD, CDT, REVÍRŮ A POROSTŮ 01/2018 Proj.rok:2018 LIST 1

1

Sml zak	Zp v.	Pod výk	Re- vir	Kód LHC	J	P	R	L	DT	Prm hmt	Přibliž. tech vzd	Cen. kód	Mě sc	Dř. zkr	Nal	Plocha ha	Množství m3
---------	-------	---------	---------	---------	---	---	---	---	----	---------	-------------------	----------	-------	---------	-----	-----------	-------------

Výběrová kritéria:

("38 Číslo zakázky" = 203) a ("33 Typ projektu" < 3)

203-Město Albrechtice-sever (Typ projektu: 1-Předaný projekt

11	5	1	1329	999X999	4	99	12					9020	6	SM	1		6000,00
11	5	1	1329	999X999	4	69	12					9020	6	SM	1		3000,00
11	5	1	1329	999X999	4	99	12					9020	9	SM	1		10000,00
11	5	1	1329	999X999	4	69	12					9020	9	SM	1		5000,00
11	5	1	1329	999X999	4	99	12					9020	12	SM	1		2000,00
11	5	1	1329	999X999	4	69	12					9020	12	SM	1		500,00
11	5	1	1329	999X999	4	49	12					9020	12	SM	1		500,00
				1329	999X999	*	4	12									27000,00
11	5	1	1329	999X999	4	100	47					9020	6	SM	1		11000,00
11	5	1	1329	999X999	4	100	47					9020	9	SM	1		17000,00
11	5	1	1329	999X999	4	100	47					9020	12	SM	1		10000,00
11	5	1	1329	999X999	4	100	47					9020	3	SM	1		7150,00
11	5	1	1329	999X999	4	100	47					9020	9	SM	1		3500,00
11	5	1	1329	999X999	4	99	47					9020	9	SM	1		5000,00
11	5	1	1329	999X999	4	69	47					9020	6	SM	1		5000,00
				1329	999X999	*	4	47									58650,00
	5	1	1329	celkem za revir a LHC													85650,00
.....																	
11	5	5	1329	999X999	4	48	12					9020	3	SM	1		600,00
11	5	5	1329	999X999	4	98	12					9020	3	SM	1		2000,00
11	5	5	1329	999X999	4	111	12					9020	3	SM	1		3500,00
11	5	5	1329	999X999	4	48	12					9020	6	SM	1		1000,00
11	5	5	1329	999X999	4	98	12					9020	6	SM	1		3500,00
11	5	5	1329	999X999	4	111	12					9020	6	SM	1		5000,00
11	5	5	1329	999X999	4	48	12					9020	9	SM	1		2500,00
11	5	5	1329	999X999	4	48	12					9020	9	SM	1		500,00
11	5	5	1329	999X999	4	98	12					9020	9	SM	1		3000,00
11	5	5	1329	999X999	4	111	12					9020	9	SM	1		5000,00
11	5	5	1329	999X999	4	48	12					9020	12	SM	1		2500,00
11	5	5	1329	999X999	4	98	12					9020	12	SM	1		1500,00
11	5	5	1329	999X999	4	111	12					9020	12	SM	1		3000,00
				1329	999X999	*	4	12									33600,00
11	5	5	1329	999X999	4	98	47					9020	3	SM	1		500,00
11	5	5	1329	999X999	4	111	47					9020	3	SM	1		1000,00
11	5	5	1329	999X999	4	98	47					9020	6	SM	1		1500,00
11	5	5	1329	999X999	4	111	47					9020	6	SM	1		2500,00
11	5	5	1329	999X999	4	98	47					9020	9	SM	1		3000,00
11	5	5	1329	999X999	4	111	47					9020	9	SM	1		4500,00
11	5	5	1329	999X999	4	98	47					9020	12	SM	1		2000,00
11	5	5	1329	999X999	4	111	47					9020	12	SM	1		2500,00
				1329	999X999	*	4	47									17500,00
	5	5	1329	celkem za revir a LHC													51100,00
.....																	
11	5	6	1329	999X999	4	49						9020	6	SM			2000,00
11	5	6	1329	999X999	4	99						9020	6	SM			2000,00
11	5	6	1329	999X999	4	100						9020	6	SM			2000,00
11	5	6	1329	999X999	4	49						9020	9	SM			1000,00
11	5	6	1329	999X999	4	99						9020	9	SM			3000,00
11	5	6	1329	999X999	4	100						9020	9	SM			3000,00
11	5	6	1329	999X999	4	49						9020	12	SM			1500,00
11	5	6	1329	999X999	4	99						9020	12	SM			1000,00
11	5	6	1329	999X999	4	100						9020	12	SM			500,00
				1329	999X999	*	4										16000,00
	5	6	1329	celkem za revir a LHC													16000,00
.....																	
11	5	7	1329	999X999	3	40	12					9020	3	SM	1	1,00	200,00
11	5	7	1329	999X999	3	40	12					9020	9	SM	1	1,00	700,00
11	5	7	1329	999X999	3	30	12					9020	12	SM	1	1,00	500,00
				1329	999X999	*	3	12								3,00	1400,00
11	5	7	1329	999X999	4	80	12					9020	3	SM	1		100,00
11	5	7	1329	999X999	4	30	12					9020	6	SM	1		200,00
11	5	7	1329	999X999	4	70	12					9020	6	SM	1		300,00
11	5	7	1329	999X999	4	70	12					9020	9	SM	1		500,00
11	5	7	1329	999X999	4	80	12					9020	12	SM	1		300,00
				1329	999X999	*	4	12									1400,00
	5	7	1329	celkem za revir a LHC												3,00	2800,00
.....																	
11	5	8	1329	999X999	4	50						9020	3	SM	2		200,00
11	5	8	1329	999X999	4	100						9020	3	SM	2		200,00
11	5	8	1329	999X999	4	50						9020	6	SM	2		400,00
11	5	8	1329	999X999	4	100						9020	6	SM	2		400,00

Zpracováno dne 19.2.2018 11:57:00 [redacted], všechna střediska

Sml zak	Zp v.	Pod výk	Re- vir	Kód LHC	J P R L	DT	Prm hmt	Přibliž. tech vzd	Cen. kód	Mě sc	Dř. zkr	Nal	Plocha ha	Množství m3		
11	5	8		1329 999X999			4 50		9020 9	SM	2			300,00		
11	5	8		1329 999X999			4 100		9020 9	SM	2			300,00		
11	5	8		1329 999X999			4 50		9020 12	SM	2			100,00		
11	5	8		1329 999X999			4 100		9020 12	SM	2			100,00		
				1329 999X999 * 4										2000,00		
	5	8		1329 celkem za revír a LHC										2000,00		
.....																
11	5	13		1329 999X999			4 49 12		9020 3	SM	1			400,00		
11	5	13		1329 999X999			4 99 12		9020 3	SM	1			1300,00		
11	5	13		1329 999X999			4 100 12		9020 3	SM	1			2800,00		
11	5	13		1329 999X999			4 49 12		9020 6	SM	1			1500,00		
11	5	13		1329 999X999			4 99 12		9020 6	SM	1			3500,00		
11	5	13		1329 999X999			4 100 12		9020 6	SM	1			5000,00		
11	5	13		1329 999X999			4 49 12		9020 9	SM	1			2000,00		
11	5	13		1329 999X999			4 99 12		9020 9	SM	1			4000,00		
11	5	13		1329 999X999			4 100 12		9020 9	SM	1			6000,00		
11	5	13		1329 999X999			4 49 12		9020 12	SM	1			1500,00		
11	5	13		1329 999X999			4 99 12		9020 12	SM	1			3000,00		
11	5	13		1329 999X999			4 100 12		9020 12	SM	1			3500,00		
				1329 999X999 * 4										34500,00		
	5	13		1329 celkem za revír a LHC										34500,00		
.....																
11	5-Nahodilá - kůrovcová (PN i MN)										celkem	3,00	192050,00			
															Rozpis dle dřevin:	
															1-SM	192050,00
															jehl.	192050,00

11	8	5		1329 999X999			4 48 12		9040 3	SM	1			150,00		
11	8	5		1329 999X999			4 98 12		9040 3	SM	1			300,00		
11	8	5		1329 999X999			4 111 12		9040 3	SM	1			500,00		
11	8	5		1329 999X999			4 98 12		9040 6	SM	1			150,00		
11	8	5		1329 999X999			4 111 12		9040 6	SM	1			250,00		
11	8	5		1329 999X999			4 48 12		9040 12	SM	1			200,00		
11	8	5		1329 999X999			4 98 12		9040 12	SM	1			300,00		
11	8	5		1329 999X999			4 111 12		9040 12	SM	1			300,00		
11	8	5		1329 999X999			4 48 12		9040 3	MD	1			20,00		
11	8	5		1329 999X999			4 98 12		9040 3	MD	1			20,00		
11	8	5		1329 999X999			4 111 12		9040 3	MD	1			40,00		
11	8	5		1329 999X999			4 48 12		9040 6	MD	1			20,00		
11	8	5		1329 999X999			4 98 12		9040 6	MD	1			30,00		
11	8	5		1329 999X999			4 111 12		9040 6	MD	1			50,00		
11	8	5		1329 999X999			4 98 12		9040 12	MD	1			50,00		
11	8	5		1329 999X999			4 111 12		9040 12	MD	1			100,00		
11	8	5		1329 999X999			4 98 12		9040 6	BK	1			50,00		
11	8	5		1329 999X999			4 111 12		9040 6	BK	1			100,00		
11	8	5		1329 999X999			4 48 12		9040 12	BK	1			20,00		
11	8	5		1329 999X999			4 98 12		9040 12	BK	1			30,00		
11	8	5		1329 999X999			4 111 12		9040 12	BK	1			100,00		
11	8	5		1329 999X999			4 111 12		9040 12	KL	1			50,00		
11	8	5		1329 999X999			4 111 12		9040 3	JS	1			20,00		
11	8	5		1329 999X999			4 111 12		9040 12	JS	1			50,00		
				1329 999X999 * 4										2900,00		
	8	5		1329 celkem za revír a LHC										2900,00		
.....																
11	8	6		1329 999X999			4 49		9040 12	SM				300,00		
11	8	6		1329 999X999			4 99		9040 12	SM				300,00		
11	8	6		1329 999X999			4 100		9040 12	SM				400,00		
11	8	6		1329 999X999			4 99		9040 12	JD				50,00		
11	8	6		1329 999X999			4 99		9040 12	BO				200,00		
11	8	6		1329 999X999			4 99		9040 12	MD				200,00		
				1329 999X999 * 4										1450,00		
	8	6		1329 celkem za revír a LHC										1450,00		
.....																
11	8	7		1329 999X999 * 4			30 12		9040 3	SM	1			100,00		
8	7			1329 celkem za revír a LHC										100,00		
.....																
11	8	13		1329 999X999			4 49 12		9040 3	SM	1			100,00		
11	8	13		1329 999X999			4 99 12		9040 3	SM	1			200,00		
11	8	13		1329 999X999			4 100 12		9040 3	SM	1			200,00		
11	8	13		1329 999X999			4 49 12		9040 12	SM	1			100,00		
11	8	13		1329 999X999			4 99 12		9040 12	SM	1			200,00		
11	8	13		1329 999X999			4 100 12		9040 12	SM	1			200,00		
11	8	13		1329 999X999			4 49 12		9040 3	MD	1			10,00		
11	8	13		1329 999X999			4 99 12		9040 3	MD	1			20,00		
11	8	13		1329 999X999			4 100 12		9040 3	MD	1			20,00		
11	8	13		1329 999X999			4 49 12		9040 6	MD	1			20,00		
11	8	13		1329 999X999			4 99 12		9040 6	MD	1			40,00		
11	8	13		1329 999X999			4 100 12		9040 6	MD	1			40,00		

Sml zak	Zp v.	Pod výk	Re- vír	Kód LHC	J P R L	DT	Prm hmt	Přibliž. tech vzd	Cen. kód	Mě sc	Dř. zkr	Nal	Plocha ha	Množství m3		
11	8	13		1329 999X999		4	49	12	9040	9	MD	1		20,00		
11	8	13		1329 999X999		4	99	12	9040	9	MD	1		40,00		
11	8	13		1329 999X999		4	100	12	9040	9	MD	1		40,00		
11	8	13		1329 999X999		4	49	12	9040	12	MD	1		50,00		
11	8	13		1329 999X999		4	99	12	9040	12	MD	1		50,00		
11	8	13		1329 999X999		4	100	12	9040	12	MD	1		50,00		
				1329 999X999 * 4				12						1400,00		
	8	13		1329 celkem za revír a LHC										1400,00		
11	8	Nahodilá - živelná, nenapadená kůrovci (PN leMN)m												5850,00		
				Rozpis dle dřevin:												
														1-SM	4250,00	
														10-JD	50,00	
														20-BO	200,00	
														30-MD	930,00	
														50-BK	300,00	
														53-KL	50,00	
														57-JS	70,00	
														jehl.	5430,00	
														list.	420,00	

11	9	6		1329 999X999		4	49		9040	6	SM			400,00		
11	9	6		1329 999X999		4	99		9040	6	SM			300,00		
11	9	6		1329 999X999		4	100		9040	6	SM			300,00		
11	9	6		1329 999X999		4	49		9040	9	SM			600,00		
11	9	6		1329 999X999		4	99		9040	9	SM			200,00		
11	9	6		1329 999X999		4	100		9040	9	SM			200,00		
				1329 999X999 * 4										2000,00		
	9	6		1329 celkem za revír a LHC										2000,00		
11	9	Nahodilá - živelná, napadená kůrovci (PN i MN)lkem												2000,00		
				Rozpis dle dřevin:												
														1-SM	2000,00	
														jehl.	2000,00	

11	10	7		1329 999X999 * 4		15	12		9010	3	SM	1		100,00		
	10	7		1329 celkem za revír a LHC										100,00		
11	10	Nahodilá - tracheomykózní ve stup.pošk.1-IV(PNiMN)												100,00		
				Rozpis dle dřevin:												
														1-SM	100,00	
														jehl.	100,00	

203	11-smluv. dříví při pni												celkem	200000,00		
														Rozpis dle dřevin:		
														1-SM	198400,00	
														10-JD	50,00	
														20-BO	200,00	
														30-MD	930,00	
														50-BK	300,00	
														53-KL	50,00	
														57-JS	70,00	
														jehl.	199580,00	
														list.	420,00	
=====																
203	Město Albrechtice-sever (Typ projektu: 1-Předaný projekt												200000,00			
														Rozpis dle dřevin:		
														1-SM	198400,00	
														10-JD	50,00	
														20-BO	200,00	
														30-MD	930,00	
														50-BK	300,00	
														53-KL	50,00	
														57-JS	70,00	
														jehl.	199580,00	
														list.	420,00	

v tom způsob výroby dříví v rámci zakázky:
11 smluv. dříví při pni 200000,00

Úhrn za LS 101 LS Město Albrechtic (kontr.číslo) 3,00 200000,00

Zpracováno dne 19.2.2018 11:57:00 , všechna střediska

