



Nájemní smlouva

Smluvní strany

Městská část Praha 2
nám. Míru 20, 120 39 Praha 2
IČO: 000 63 461
DIČ: CZ00063461

[redacted]
(dále jen „pronajímatel“)

zastoupená: Ing. Michaelem Grundlerem, místostarostou

a

Farma market s.r.o.
Roháčova 145/14, 130 00 Praha 3
IČO: 04036085
DIČ: CZ04036085

[redacted]
(dále jen „nájemce“)

zastoupená: Bc. Martinem Kadlečkem, jednatelem společnosti

Článek I.

Předmět smlouvy

1.1. Pronajímatel se touto smlouvou zavazuje přenechat nájemci k dočasnému užívání část pozemku:

Tylovo náměstí, parc. č. 4174/3 (část), k.ú. Vinohrady

o výměře cca 633 m², graficky vymezená v příloze č. 1 této smlouvy + část podzemních WC na Tylově náměstí.

pro účely pořádání farmářských trhů dle této smlouvy, a to vždy po dobu konání trhů vč. stanovené doby nutné k postavení a zbourání stánků, a umožnit nájemci dosahovat zisku z podnájmu jednotlivých prodejních stánků prodejcům.

1.2. Nájemce se touto smlouvou zavazuje platit pronajímateli sjednané nájemné a dodržovat další povinnosti uvedené v této smlouvě.

1.3. Obě smluvní strany se pak zavazují poskytovat si v souvislosti s konáním farmářských trhů maximální součinnost, aby mohly být veřejnosti nabízeny služby náležité kvality.

Článek II.

Doba trvání smlouvy a doba konání trhů

2.1. Tato smlouva se uzavírá na dobu určitou, a to od 01.03.2018 do 30.11.2022.

2.2. Nájemce se touto smlouvou zavazuje konat farmářské trhy:

v období od 1. března do 20. listopadu kalendářního roku každý všední den (mimo státní a ostatní svátky ve smyslu zákona č. 245/2000 Sb., o státních svátcích, o ostatních svátcích, o významných dnech a o dnech pracovního klidu, ve znění pozdějších předpisů) od 8:00h do 21:00h a ve vybrané soboty od 8:00h do 21:00h. Před tímto vymezeným časem je vyhrazena doba na přípravu trhu od 6:00h do 8:00h a dále od 18:00h do 21:00h doba na úklid trhu. Garantovaná prodejní doba jednotlivých prodejců (minimální otevírací doba každého prodejce) je od 9:00h do 16:00h s tím, že začátek prodejní doby trhu jako celku se stanovuje od 08:00h. Ustanovení čl. 2.4 a 2.5 tím není dotčeno.

2.3. Seznam sobot v kalendářním roce 2018, kdy se budou konat tematické farmářské trhy:

14.4., 21.4., 28.4., 12.5., 19.5. 26.5., 2.6., 16.6., 23.6., 8.9., 15.9., 22.9., 13.10., 20.10., 27.10.

V následujících kalendářních letech dojde k obměně konkrétních termínů v závislosti na aktuálním kalendáři a seznam bude před zahájením sezony trhů, tedy před 1.3. každého kalendářního roku, předem předložen ke schválení pronajímateli.

2.4. S ohledem na konání vánočních trhů je pronajímatel oprávněn písemně oznámit nájemci změnu termínu konce konání farmářských trhů uvedeného v čl. 2.2 této smlouvy. Toto oznámení musí být učiněno alespoň 30 dnů předem a obsahovat řádné odůvodnění. Taková změna však nesmí činit více jak 7 kalendářních dnů. Ustanovení čl. 5.2 tím není dotčeno.

2.5. Nájemce oznámí pronajímateli vždy s dostatečným předstihem (alespoň 14 dnů) začátek sezóny farmářských trhů, tím však není dotčena povinnost nájemce zaplatit nájemné za celý kalendářní měsíc březen v souladu s čl. 5.2 této smlouvy. Učiní tak písemně na adresu pronajímatele. Nájemce se však zavazuje zahájit farmářské trhy nejpozději do 21. března každého roku nájmu. Nastane-li prodlení se zahájením farmářských trhů z důvodů na straně pronajímatele, lhůta k zahájení se prodlužuje o dobu, kdy farmářské trhy nebylo možno z důvodů na straně pronajímatele zahájit. 2.6. Smluvní strany se mohou vzájemně dohodnout, že ve výjimečných odůvodněných případech se farmářské trhy nebudou konat i v den, ve kterém se za normálních okolností konat mají.

Článek III.

Sortiment zboží

3.1. Nájemce zajistí obsazení prodejních stánků farmáři, producenty a prodejci, jejichž zboží pochází z vlastních zdrojů (z české produkce) a jsou schopni tento původ doložit, nebo zboží prodávají na základě plné moci farmáře, či producenta. Toto se netýká tematických sobotních trhů, kde může být nabízeno i zboží zahraničního původu.

3.2. Nájemce garantuje, že farmářské trhy bude provozovat v souladu s „Kodexem farmářských trhů“, který je přílohou č. 3 této smlouvy.

Článek IV.

Prodejní stánky

4.1. Pronajímatel poskytne nájemci k užívání 14 ks prodejních stánků jako součást vybavy předmětu nájmu, avšak s výhradou garance pouze po dobu jejich životnosti.

4.2. Pronajímatel prohlašuje, že prodejní stánky jsou způsobilé k užívání pro účely pořádání farmářských trhů.

4.3. Celkový počet stánků na trhu nepřekročí 20 ks.

4.4. Zbývající stánky poskytne a umístí na trh nájemce z vlastních zdrojů, avšak za podmínek, že budou vizuálně i funkčně odpovídat stávajícím stánkům pronajímatele.

Článek V.

Nájemné

5.1. Nájemce se touto smlouvou zavazuje platit pronajímateli měsíční nájemné ve výši 232 000,- Kč bez DPH za každý kalendářní měsíc, v němž se farmářské trhy konají (březen – listopad). K této výši bude vždy připočteno DPH v zákonné výši.

5.2 Výše nájemného za měsíc listopad bude vypočtena poměrně dle skutečné délky doby nájmu. Výše nájemného za ostatní měsíce bude však vždy v plné výši nehledě na skutečný začátek konání farmářských trhů s výjimkou, kdy farmářské trhy není možné konat z důvodů na straně pronajímatele. V takové situaci se nájemné sníží poměrně o dobu, kdy farmářské trhy nebylo možno z důvodů na straně pronajímatele konat.

5.3. Nájemce se zavazuje zaplatit měsíční nájemné vždy k 15. dni za daný měsíc s výjimkou první měsíční platby, kterou se nájemce zavazuje zaplatit pronajímateli do 26.02.2018. Platby budou poukázány na účet uvedený v záhlaví této smlouvy.

5.4. Náklady na elektrickou energii a vodu ponese nájemce s tím, že nájemce uhradí Správě nemovitostí Praha 2, a.s. vždy k 15. dni každého kalendářního měsíce zálohu na elektřinu poskytnutou k zajištění farmářských trhů ve výši dle výpočtového listu a na účet uvedený v záhlaví této smlouvy; skutečná výše spotřeby bude určena na základě protokolárního odečtu stavu elektroměru na odběrném elektrickém zařízení před započítáním odběru elektřiny a poté každoročně. Nájemce uhradí náklady na elektrickou energii pouze za dny trvání nájemního vztahu, ve kterých reálně provozoval farmářské trhy (včetně tematických).

5.5. Protokolární odečet dle čl. 5.4. této smlouvy bude proveden do čtrnácti (14) dnů ode dne ukončení konání farmářských trhů vždy v příslušném kalendářním roce trvání nájemního vztahu.

Článek VI.

Další práva a povinnosti smluvních stran

6.1. Maximální počet prodejních stánků na farmářském trhu bude vždy v souladu s aktuálním Tržním řádem hl. m. Prahy. Minimální počet stánku bude vždy alespoň 14ks.

6.2. Nájemce má právo využívat pro potřeby prodejců přilehlé podzemní WC na Tylově náměstí (prostory jsou vymezené v příloze č. 2) a má povinnost je udržovat v čistotě a původním technickém stavu.

6.3. Nájemce v období dle čl. 2.2. a případně čl. 2.4. a 2.5. této smlouvy zajistí zimní údržbu plochy předmětu nájmu (odstranění sněhu, námrazy a posyp inertním materiálem).

6.4. Nájemce zajistí denní úklid plochy předmětu nájmu. V případě přeplnění městských odpadkových košů má povinnost tyto vyprázdnit do vlastních pytlů na odpady. Nájemce má povinnost umístit na farmářský trh vlastní nádoby na tříděný odpad (papír a ostatní odpad) a taktéž se starat o jejich vyprazdňování během dne. Po ukončení otevírací doby farmářského trhu má nájemce povinnost celou plochu trhu uklidit a zlikvidovat nashromážděný odpad.

6.5. Nájemce zajistí jednotný vizuální styl pronajímané plochy, prodejních stánků a vstupní brány, kterou je dále povinen udržovat. Nájemce je oprávněn opatřit vstupní bránu a stánky vlastními propagačními materiály.

6.6. Nájemce vynaloží veškeré požadovatelné úsilí, aby prodejci nevyužívali koš sloužící pro potřeby zákazníků prodejny KFC, a dále, aby prodejci nevstupovali na plochy veřejné zeleně.

6.7. Nájemce se zavazuje vypracovat Provozní řád trhu, který bude předložen pronajímateli k odsouhlasení a dále bude schválen dotčenými orgány veřejné správy, jejichž souhlas je k provozu nezbytný. Tržní řád bude na pronajímané ploše volně k nahlédnutí po celou dobu provozu farmářských trhů.

6.8. Nájemce se dále zavazuje dodržovat podmínky nájmu uvedené v jeho nabídce, která je přílohou č. 4 této smlouvy.

6.9. Pronajímatel poskytne nájemci předmět nájmu po dobu nezbytnou k montáži a demontáži prodejních stánků.

6.10. Nájemce je povinen provádět běžnou údržbu předmětu nájmu. Ostatní údržbu a opravy (např. ve formě nezbytných oprav elektrických rozvodů, podzemního WC na Tylově náměstí apod.) se zavazuje zajišťovat pronajímatel na své náklady, a to buď prostřednictvím nájemce anebo třetí osoby, vždy však po vzájemné dohodě. V případě provádění této údržby a oprav nájemcem bude výše nákladů následně odečtena z nejbližšího nájemného, a to na základě daňového dokladu obsahujícího vyúčtování za vynaloženou práci a materiál.

6.11. Smluvní strany se dohodly, že je povinností nájemce zajistit si pro realizaci farmářského trhu na předmětu nájmu veškerá potřebná veřejnoprávní rozhodnutí, souhlasy či stanoviska. Pronajímatel tímto nájemce výslovně upozorňuje, že jako uživatel předmětu nájmu dle této smlouvy může podléhat povinnosti zajistit pro umístění prodejních stánků předchozí závazné stanovisko orgánu památkové péče dle ustanovení § 14 odst. 2 zákona č. 20/1987 Sb., o státní památkové péči, ve znění pozdějších předpisů.

Článek VII.

Smluvní sankce

7.1. Za každé porušení závazných podmínek vycházejících z této smlouvy je nájemce povinen zaplatit pronajímateli smluvní pokutu ve výši 1 000,- Kč, a to zejména za každé porušení povinnosti dle čl. 2.5, 3.1, 3.2, 6.1, 6.3 této smlouvy a za nedodržení Provozního řádu trhu dle čl. 6.7 této smlouvy. Nájemce je dále povinen zaplatit pronajímateli smluvní pokutu ve výši 1 000,- Kč za každý den prodlení se zaplacením nájemného dle čl. 5.3 této smlouvy.

7.2. Za každé nedodržení pořádku na předmětu nájmu dle čl. 6.4 této smlouvy je nájemce povinen zaplatit pronajímateli smluvní pokutu ve výši 5 000,- Kč.

7.3. Smluvní strany se výslovně dohodly, že pronajímatel je oprávněn domáhat se vedle smluvní pokuty i náhrady škody, byť by tato škoda zčásti nebo i zcela vznikla v důsledku porušení povinnosti, na kterou se vztahuje smluvní pokuta. Smluvní strany tímto výslovně vylučují ustanovení § 2050 občanského zákoníku.

Článek VIII.

Ukončení platnosti smlouvy

8.1. Pronajímatel je oprávněn tuto smlouvu vypovědět, poruší-li nájemce tuto smlouvu významným způsobem. Za podstatné porušení smlouvy se pokládá zejména:

- Opakované neplnění jakékoliv z povinností, ke kterým se nájemce touto smlouvou zavázal.
- Opakované porušení „Kodexu farmářských trhů“.
- Nekonání farmářského trhu v den, kdy měl být řádně konán, ledaže bylo konání farmářského trhu zmařeno činností pronajímatele, nebo nepřízní počasí, nebo okolnostmi, které nemohly smluvní strany předem předvídat (pro případ havárie apod.) a nedošlo-li k dohodě smluvních stran o výjimečném nekonání farmářských trhů dle č. 2.6 této smlouvy.
- Opakované překročení času zahájení přípravy farmářského trhu (od 06:00h a později) nebo překročení času provozní doby farmářského trhu (08:00h – 21:00h), tj. pokud nájemce zahájí přípravu farmářského trhu (přípravu stánků, závoz zboží apod.) před 6:00h ranní nebo nebude zahajovat farmářský trh v 8:00h ráno (samotný prodej) anebo provoz farmářského trhu včetně úklidu předmětu nájmu překročí 21:00h večerní.
- Nedodržení účelu nájmu.

8.2. Nájemce je oprávněn kdykoliv po dobu nájmu vypovědět tuto smlouvu, porušuje-li pronajímatel opakovaně a závažným způsobem své povinnosti. Nájemce je oprávněn kdykoliv po dobu nájmu vypovědět tuto smlouvu, přestane-li být předmět nájmu z jakýchkoliv důvodů způsobilý k účelu nájmu a pronajímatel tento stav bezodkladně neodstraní.

8.3. Smluvní strany se dohodly, že výpovědní doba činí jeden měsíc a počíná plynout prvním dnem měsíce následujícího po měsíci, ve kterém byla písemná výpověď doručena druhé smluvní straně.

8.4. Smluvní strany mohou tuto smlouvu ukončit vzájemnou dohodou.

Článek IX.

Vyšší moc

9.1. Dojde-li k úplnému zničení předmětu nájmu či jeho části a bude tak dotčen předmět nájmu, a to požárem; výbuchem, zemětřesením, bouří, povodní, anebo jinou přírodní silou či nevyhnutelnou událostí, jako jsou války, povstání, občanské nepokoje, stávky, havárie, opatření státních orgánů a další podobné události, jež budou mít vliv na schopnost plnění povinností podle této smlouvy a jež se budou vymykat kontrole smluvních stran (dále jen „**Vyšší moc**“), bude účinnost této smlouvy pozastavena a v případě částečného zničení měsíční nájemné sníženo o poměrnou část až do doby obnovení předmětu nájmu.

9.2. Dojde-li k zásahu Vyšší moci, kterým bude podstatně omezeno plnění podle této smlouvy po dobu delší než 6 (slovy: šest) měsíců anebo se stane zjevným, že taková situace potrvá nad dobu delší než 6 (slovy: šest) měsíců, budou obě smluvní strany oprávněny od této smlouvy odstoupit.

Článek X.

Závěrečná ustanovení

10.1. Smluvní strany vyhotoví před předáním a převzetím předmětu nájmu předávací protokol, ve kterém bude zaprotokolován zejména technický stav předmětu nájmu a jeho vybavení.

10.2. Nájemce výslovně souhlasí s tím, aby tato smlouva byla veřejná a byla uvedena v evidenci smluv a Registru smluv vedených pronajímatelem. Nájemce dále bere na vědomí, že městská část Praha 2 je na základě ust. § 2 odst. 1 a ust. § 4 zákona č. 106/1999 Sb., o svobodném přístupu k informacím, ve znění pozdějších předpisů, subjektem povinným poskytovat na žádost třetí osoby informace, vztahující se k působnosti MČ Praha 2. Nájemce uděluje městské části Praha 2 souhlas, aby veškeré informace obsažené v této smlouvě byly poskytnuty třetím osobám na jejich žádost.

10.3. Tuto smlouvu lze měnit pouze formou písemných dodatků.

10.4. Vzájemná práva a povinnosti smluvních stran v této smlouvě výslovně neupravená se řídí příslušnými právními předpisy, zejména občanským zákoníkem.

10.5. Tato smlouva je sepsána v pěti vyhotoveních, z nichž tři obdrží pronajímatel a dvě nájemce.

10.6. Smluvní strany shodně prohlašují, že jsou způsobilé k tomuto právnímu jednání, že si smlouvu přečetly před jejím podpisem, rozumí jí a s jejím obsahem souhlasí, a že ji uzavírají svobodně a vážně. Na důkaz výše uvedeného připojují smluvní strany své vlastnoruční podpisy.

10.7. Nedílnou součástí této smlouvy jsou její přílohy č. 1 až 4:

Příloha č. 1 – graficky vymezená část předmětu nájmu (Tylovo náměstí)

Příloha č. 2 – graficky vymezená část předmětu nájmu (podzemní WC)

Příloha č. 3 – kodex farmářských trhů

Příloha č. 4 – nabídka nájemce podaná v rámci vyhlášeného záměru

V Praze dne.....**19. 02. 2018**.....

V Praze dne.....**5.2.2018**.....

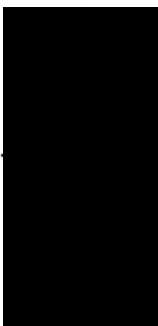

Správa nemovitostí Praha 2, a.s.
Sokolská 1839/18, 120 00 Praha 2

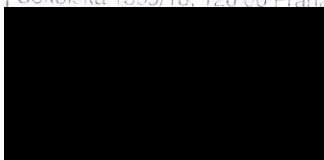

6

FARMA MARKE
Roháčova 145/14, Pra
IČ: 04036085
DIČ: CZ04036085

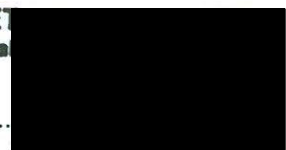

Nájemce	
potvrzující, že byly splněny podmínky platnosti právního úkonu, ve smyslu ust. § 43 zákona č. 131/2000 Sb., o hlavním městě Praze, ve znění pozdějších předpisů	
Zveřejněno: od 30.4.2014	do 4.9.2014
Schváleno 263	odsouhlaseno usnesením ZMČ RMČ
č.	ze dne 4.12.2014
vedoucí odboru MINETRY A INVERTIC
Nehodí se škrtněte	

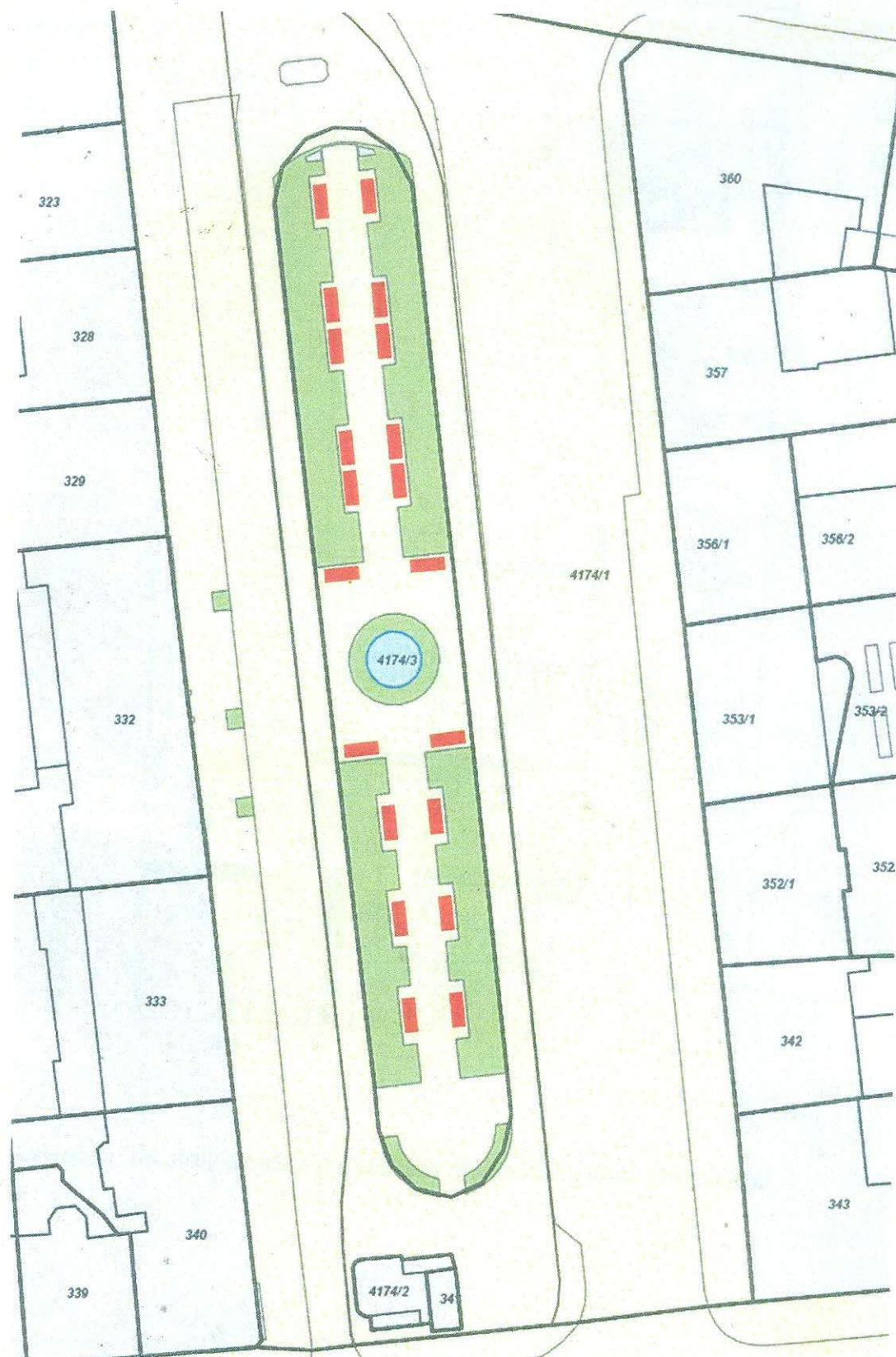

Mapa č.1 – Rozmístění stánků na trhu v počtu 20ks, **ČERVENĚ** – Stánky (každý o rozměrech 3x1m ve složeném stavu)

Zvýšení počtu stánků hodláme doplnit do tržního řádu hl. m. Prahy do konce roku 2017.

Příloha č. 2 – grafické vymezení prostor WC při ulici Rumunská

PŮDORYS 1.PP

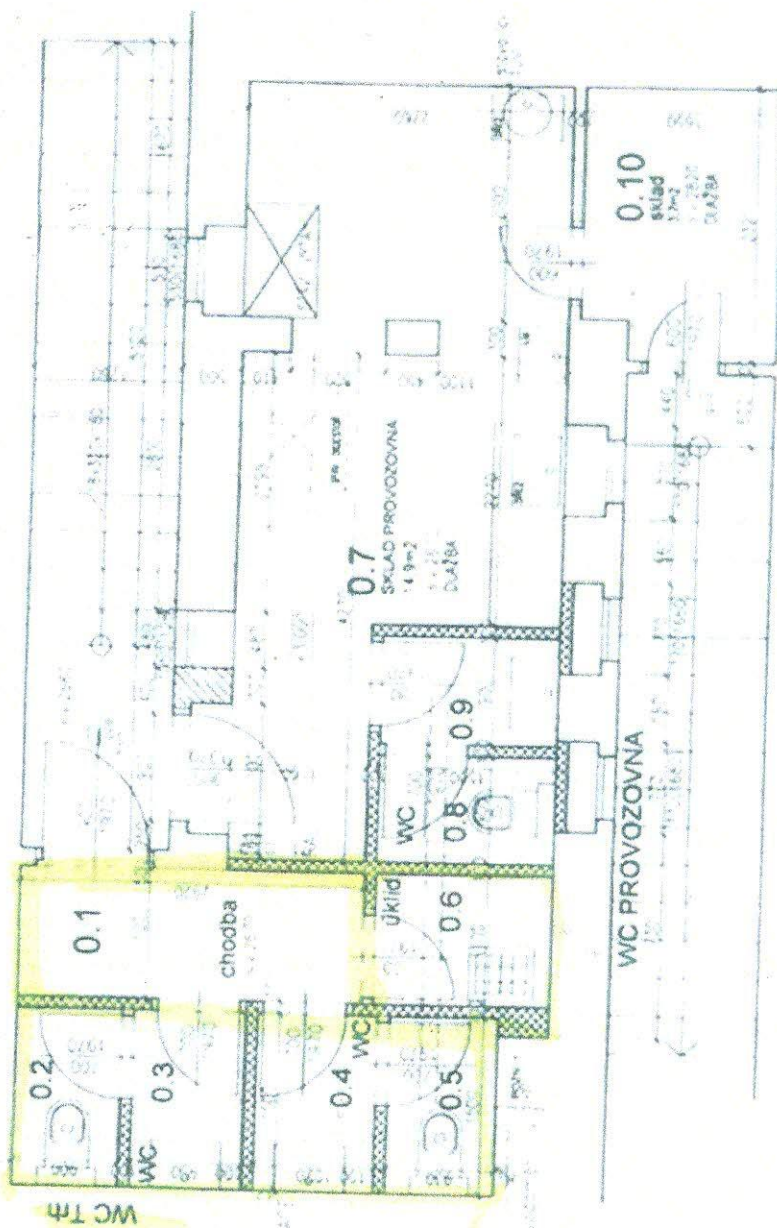

Legenda: prostory sloužící pro potřeby trhovců jsou žlutě ohraničeny

Definice farmářských trhů

Farmářské trhy (sedlácké, selské, zemědělské trhy apod.) jsou forma prodeje zemědělského a potravinářského zboží pro občanskou veřejnost, jejímž cílem je:

- podpora malých a středních zemědělských pěstitelů, chovatelů, zpracovatelů a výrobců potravin;
- zásobování občanů čerstvými zemědělskými plodinami a potravinami převážně českého a regionálního původu;
- vytvoření nového společenského prostoru, který vedle prodeje zemědělského zboží slouží k setkávání lidí, přiblížení městských obyvatel zemědělské sezóně a přírodním cyklům;
- oživit vybrané prostory měst a zlepšit jejich atmosféru.

Farmářské trhy se konají ve veřejně oznámené časové periodě, zpravidla pod otevřeným nebem a prodej na nich se řídí předem oznámeným a vyvěšeným tržním řádem, který vychází ze vzorového tržního řádu a z dispozic jednotlivých měst.

Kodex farmářských trhů

Předmětem prodeje na Farmářských trzích může být pouze zboží, které tematicky odpovídá charakteru Farmářských trhů a vychází z české tradice, a to zejména z tradice pěstování plodin, chovu hospodářských zvířat a výroby potravinářských produktů. Tento „kodex farmářských trhů“ má přispět k lepší orientaci spotřebitelů, kde základním kritériem musí být pro spotřebitele jistota o původu, kvalitě a hygienické nezávadnosti nabízených farmářských produktů.

1. Prodávané zboží na „farmářských trzích“ pochází od farmáře nebo výrobce potravin (dále jen farmář), který garantuje původ prodávaného zboží z vlastních zdrojů a je schopen tento původ při prodeji prokázat.
2. Farmáře může při prodeji zastupovat jeho rodinný příslušník, nebo osoba, s kterou má farmář uzavřenou smlouvu nebo písemné pověření.
3. Provozovatelé farmářských trhů a farmáři u nabízeného zboží dodržují a splňují základní legislativní požadavky (mimo jiné www.szpi.gov.cz; www.svscr.cz).
4. Provozovatel farmářských trhů preferuje zejména farmáře, kteří prodávají zboží z daného regionu. O prodeji zboží z ostatních regionů ČR, eventuelně z příhraničních oblastí rozhoduje provozovatel.
5. V rámci tzv. „doplňkového prodeje“ mohou provozovatelé farmářských trhů poskytnout místa i jiným prodejcům. V případě, že se jedná o zahraniční zboží je u něj nutné označit zemi původu.
6. Provozovatel „farmářského trhu“ který se hlásí k principům „Kodexu farmářských trhů“ zajistí označení vlastním jednotným a viditelným logem ty stánky prodejců, kteří splňují body 1 a 2 „Kodexu farmářských trhů“.

7. Provozovatel farmářského trhu je povinen umístit znění „kodexu farmářských trhů“ na viditelném místě při konání farmářských trhů (například u vstupu na tyto trhy nebo na každém stánku u prodávajícího, u tržního řádu apod.).
8. Každá osoba (spotřebitel, farmář, prodejce, inspektor), která se domnívá, že došlo či dochází k prodeji zboží v rozporu s „Kodexem farmářských trhů“ (např. zboží evidentně nepochází z farmy a je nakoupené ve velkoskladu atd.) má právo upozornit na tento stav provozovatele farmářských trhů. Provozovatel farmářských trhů je povinen neprodleně zajistit nápravu (minimálně formou odebrání loga jednotného označení stánku).

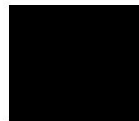

FARMA MARKET s.r.o.
Roháčova 145/14, Praha 3, 130 00
IČ: 04036085
DIČ: CZ04036085

Úřad městské části Praha 2,
Nám. Míru 20,
120 00 Praha 2

Pronájem části Tylova náměstí – farmářské trhy

Vážení,

dle zveřejněného záměru městské části Prahy 2 pronajmout část nemovitosti Tylovo náměstí parc. č. 4174/3, k.ú. Vinohrady (záměr v příloze č.1) za účelem konání farmářských trhů Vám předkládáme tuto nabídku a projevujeme tak zájem si nemovitost pronajmout a farmářské trhy pořádat.

S dosavadním stavem a historií současných trhů na Tylově náměstí jsme dobře seznámeni a na úvod shrnujeme zásadní změny, které oproti současnému stavu chystáme:

Rozšíříme provoz trhů a to jak do počtu stánků (ze současných 14ks na 20ks), tak i do počtu prodejních dnů (k současnému provozu úterý-pátek přidáme nově pondělí a příležitostně soboty pro účely tematických akcí). Disponujeme 7ks vlastních stánků, které jsou identické se současnými stánky, které jsou na trhu. Z nich bude 6ks použito na rozšíření stálého počtu stánků a 1ks bude ponechán jako záložní pro případ poruchy. Stálý provoz farmářských trhů rozšíříme o cca 10 tematických akcí ročně konaných vždy v sobotu. Vybavení trhu rozšíříme o vlastní nádoby na tříděný odpad pro trhovce a několik kavárenských stolků a židliček pro zákazníky. Budeme klást větší důraz na dodržování pořádku, na zákaz vstupu na trávník, na pestrost sortimentu a na propagaci trhu.

ÚDAJE O UCHAZEČI

Název: Farma market s.r.o.

Adresa: Roháčova 145/14, Praha 3 – Žižkov, 130 00

IČ: 04036085

DIČ: CZ04036085

Jednatel: Bc. Martin Kadleček

Jako přílohu č.2 a č.3 přikládáme výpis z OR a ze živnostenského rejstříku.

Reference

Jako reference v oblasti pořádání pravidelných farmářských trhů uvádíme farmářské trhy v Pardubicích konané mezi lety 2015 a 2017.

Farmářské trhy Pardubice na Pernštýnském náměstí

Pro statutární město Pardubice jsme pořadali pravidelné farmářské trhy v období 16.7.2015 až 1.5.2016. Trhy probíhaly každý čtvrtek na Pernštýnském náměstí v centru města a účastnilo se jich vždy maximálně 16 prodejců. Trh využíval skládací dřevěné stánky, které se vždy po ukončení prodeje odvážely. V příloze č.4 dokládáme Rozhodnutí, kterým se povoluje provoz trhů. Níže naleznete fotografie z konaných trhů.

ÚŘAD MĚSTSKÉ ČÁSTI PRAHA 2

Datum doručení: 24.08.2017

Číslo jednací: MCP2/081184/2017

Počet listů: Počet příloh:

Počet listů, popř. svazků příloh:

Druh příloh:



mc02es1048287

Výpis

z obchodního rejstříku, vedeného
Městským soudem v Praze
oddíl C, vložka 241635

Datum vzniku a zápisu:

29. dubna 2015

Spisová značka:

C 241635 vedená u Městského soudu v Praze

Obchodní firma:

Farma market s.r.o.

Sídlo:

Roháčova 145/14, Žižkov, 130 00 Praha 3

Identifikační číslo:

040 36 085

Právní forma:

Společnost s ručením omezeným

Předmět podnikání:

Výroba, obchod a služby neuvedené v přílohách 1 až 3 živnostenského zákona

Statutární orgán:

jednatel:

MARTIN KADLEČEK, dat. nar. 15. března 1990

Jaromírova 238, Nové Jirny, 250 90 Jirny

Den vzniku funkce: 29. dubna 2015

Počet členů:

1

Způsob jednání:

Jednatel zastupuje společnost samostatně

Společníci:**Společník:**

MARTIN KADLEČEK, dat. nar. 15. března 1990

Jaromírova 238, Nové Jirny, 250 90 Jirny

Podíl:

Vklad: 200 000,- Kč

Splaceno: 100%

Obchodní podíl: 100%

Druh podílu: základní

Základní kapitál:

200 000,- Kč

Tento výpis je neprodejný a byl pořízen na Internetu (<http://www.justice.cz>).

Dne: 5.2.2018 14:19

Údaje platné ke dni 5.2.2018 06:23