

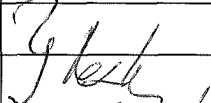

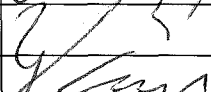
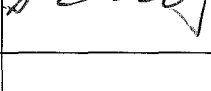

8580/16

KRAJSKÝ ÚŘAD KRAJE Vysočina

Název dokumentu:	Smlouva zakládající právo provést stavbu			
Oprávněn/pověřen k podpisu:	Ing. Libor Joukl			
Schváleno:	RK	Datum:	17.10.2016	Č.usnesení: 1814/34/2016/RK
Dokument uložen u:	OM			
Počet vyhotovení:	4			
Adresát:	Obec Bojiště			
Smluvní částka: 1)	0.00			
Odpovědný odbor: 2)	odbor majetkový			
Podpis zajistit do:	neprodleně			

	Pracoviště/pracovník	Datum	Podpis
Zpracoval:	OM/M. Semotamová	20.10.2016	
Projednáno s:	OM/J.Mrázková	20.10.2016	
Právní kontrola:	OM/J.Mrázková	20.10.2016	
Předkládá:	OM/P.Kolář	20.10.2016	
Potvrzení příjmu smlouvy do předběžné evidence 3)	OM/P.Kolář	20.10.2016	
Zodpovídá:	Příkazce operace:		
	Správce rozpočtu:		

Poznámka:

Subjekt (IČO: 00267228), se kterým je uzavírána smlouva NEBYL NALEZEN v databázi nespolehlivých plátců MFČR; (ověření provedl: koudelova, datum ověření: 20.10.2016 07:09:31):

Smlouva zakládající právo provést stavbu  
OM 922/2016  
kú Bojiště, obec Bojiště  
par.č. 144

Rozpočtová skladba:

- 1) Použije se, pokud se jedná o písemnost typu smlouvy, jejímž předmětem je peněžité plnění. Pokud je v košilce více smluv, uvede se částka souhrnná. Pokud se jedná o smlouvu, příp. smlouvy, u níž je peněžité plnění stanoveno částkou za čerpanou jednotku (např. hodinovou sazbu), uvede se částka maximálního rozsahu tohoto plnění. V případě smluv na dobu neurčitou uveďte částku jedné platby.
- 2) Odpovědným odborem se rozumí odbor, příp. sekce nebo samostatné oddělení, které za písemnost, její vyřízení a správu záležitosti (správu smluvního vztahu) odpovídá.
- 3) Potvrzuje vždy vedoucí odpovědného odboru (nenahrazuje právní kontrolu).



## Smlouva zakládající právo provést stavbu

uzavřená podle ustanovení § 1746 zákona č. 89/2012 Sb., občanský zákoník, v platném znění ve spojení s ustanoveními §§ 86 a 110 zákona č. 183/2006 Sb., stavební zákon

mezi těmito účastníky:

**Kraj Vysočina,**  
se sídlem v Jihlavě, Žižkova 57, 587 33 Jihlava  
zastoupený hejtnanem kraje MUDr. Jiřím Běhounkem  
k podpisu smlouvy pověřen Ing. Libor Joukl, náměstek hejtmána pro oblast majetku,  
dopravy a silničního hospodářství  
IČ: 708 90 749  
DIČ: CZ70890749  
na straně vlastníka dotčeného pozemku

a

**Obec Bojiště, se sídlem Bojiště 27, Ledec nad Sázavou 584 01**  
zastoupena starostou obce Janem Cihlářem  
IČ: 00267228  
na straně investora

takto:

### Článek I.

Kraj Vysočina je dle výpisu z LV 143 pro k. ú. Bojiště a obec Bojiště vlastníkem pozemku par. č. 144 – ostatní plocha, silnice.

Uvedený pozemek získal Kraj Vysočina na základě Rozhodnutí Ministerstva dopravy a spojů ČR č. j. 3796/01-9-KM ze dne 10. 9. 2001, vydaného v souladu se zákonem č. 157/2000 Sb., o přechodu některých věcí, práv a závazků z majetku ČR do majetku krajů. Zřizovací listinou ze dne 20. 12. 2001 a Rozhodnutím o sloučení organizace Kraje Vysočina ze dne 7. 11. 2006 jej předal k hospodaření do Krajské správy a údržby silnic Vysočiny, příspěvkové organizace Kraje Vysočina.

Obec Bojiště je investorem stavby „Výstavba chodníku v obci Bojiště“. Touto stavbou bude dotčen mimo jiné i výše uvedený pozemek, jehož vlastníkem je Kraj Vysočina.

### Článek II.

Usnesením 1814/34/2016/RK ze dne 17. 10. 2016 vydala Rada Kraje Vysočina souhlas s dotčením pozemku, uvedeným v článku I. smlouvy, stavbou „Výstavba chodníku v obci Bojiště“ a rozhodla uzavřít nepojmenovanou smlouvu mezi Krajem Vysočina a investorem stavby. Současně rozhodla zveřejnit na úřední desce Krajského úřadu Kraje Vysočina záměr darování části tohoto pozemku zastavěného stavbou, investorovi stavby.

Výše uvedeným usnesením Rady Kraje Vysočina vzniklo investorovi právo provést uvedenou stavbu na pozemku par. č. 144 v k. ú. Bojiště a obci Bojiště ve smyslu ustanovení § 86 a § 110 zákona č. 183/2006 Sb., stavební zákon, a Kraj Vysočina jako vlastník tohoto pozemku je povinen do doby majetkoprávního vypořádání pozemku, dotčeného stavbou, toto právo trpět.

**Článek III.**

Investor se zavazuje, že po realizaci stavby „Výstavba chodníku v obci Bojiště“ a po jejím geometrickém zaměření požádá do 90 dnů ode dne vydání kolaudačního souhlasu na citovanou stavbu Kraj Vysočina o provedení majetkoprávního vypořádání a předloží za tím účelem 4 výtisky geometrického plánu a kopii kolaudačního souhlasu.

**Článek IV.**

Skutečnosti ve smlouvě blíže neupravené se řídí příslušnými ustanoveními zákona č. 89/2012 Sb., občanský zákoník a zákona č. 183/2006 Sb., stavební zákon.

Smlouva se vyhotovuje ve 4 výtiscích, z nichž jsou pro každého účastníka určeny 2 výtisky.

Tato smlouva bude sloužit jako jeden z dokladů k vydání územního a stavebního povolení pro stavbu „Výstavba chodníku v obci Bojiště“ v k. ú. Bojiště a obci Bojiště, jejímž investorem je Obec Bojiště.

Smluvní strany po přečtení smlouvy prohlašují, že smlouva je sepsána na základě jejich svobodné vůle, nikoli v tísní a za nápadně nevýhodných podmínek. Na důkaz tohoto připojují zástupci smluvních stran své podpisy.

Smlouva zakládající právo provést stavbu nabývá platnosti dnem podpisu smlouvy a účinnosti dnem uveřejnění v informačním systému veřejné správy – Registru smluv.

Investor výslovně souhlasí se zveřejněním celého textu smlouvy včetně podpisů (v případě fyzické osoby bude zveřejněný text smlouvy anonymizován v rozsahu osobních údajů) v informačním systému veřejné správy – Registru smluv.

Smluvní strany se dohodly, že zákonnou povinnost dle § 5 odst. 2 zákona o registru smluv splní Kraj Vysočina.

V Bojiště dne 18. 10. 2016

24. 10. 2016  
V Jihlavě dne .....

  
.....  
Jan Cihlár  
starosta obce

**OBEC BOJIŠTĚ**

584 01 Bojiště 27

IČO: 002 67 228

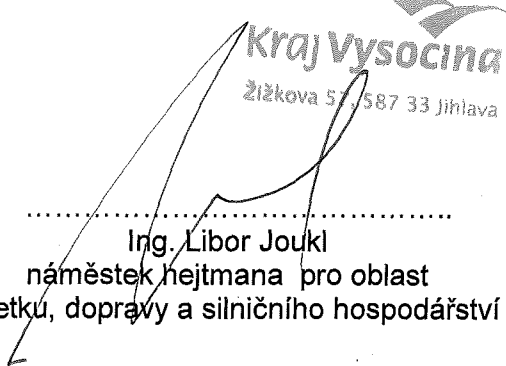
  
.....  
Ing. Libor Joukl  
náměstek hejtmána pro oblast  
majetku, dopravy a silničního hospodářství

**Kraj Vysočina**  
Žižkova 57, 587 33 Jihlava

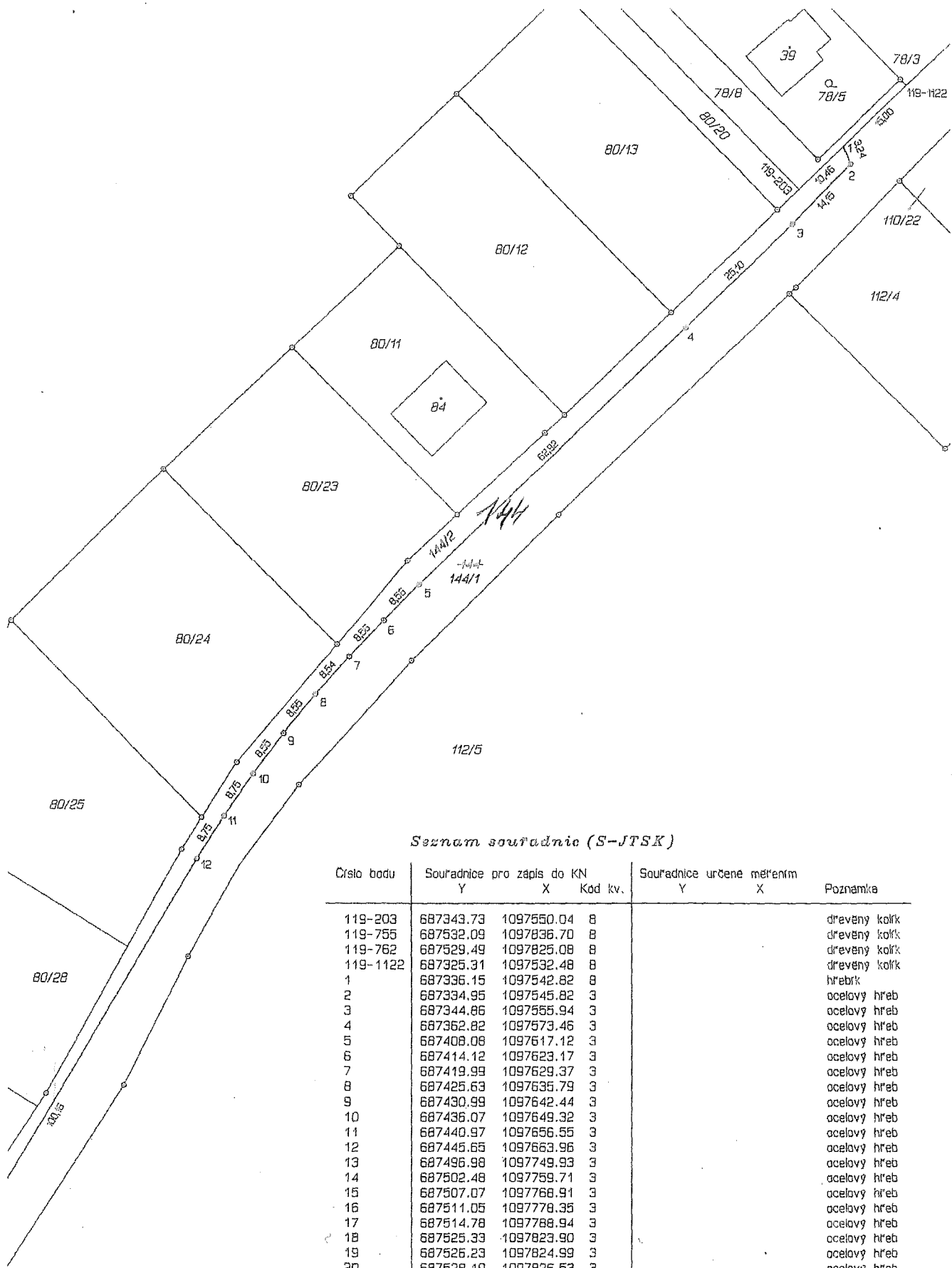

**Seznam souřadnic (S-JTSK)**

Číslo bodu	Souřadnice pro zápis do KN			Souřadnice určene měřením		Poznámka
	Y	X	Kód kv.	Y	X	
119-203	687343.73	1097550.04	8			dřevěný kolík
119-755	687532.09	1097836.70	8			dřevěný kolík
119-762	687529.49	1097825.08	8			dřevěný kolík
119-1122	687325.31	1097532.48	8			dřevěný kolík
1	687336.15	1097542.82	8			hřebík
2	687334.95	1097545.82	3			ocelový hřeb
3	687344.86	1097555.94	3			ocelový hřeb
4	687362.82	1097573.46	3			ocelový hřeb
5	687408.08	1097617.12	3			ocelový hřeb
6	687414.12	1097623.17	3			ocelový hřeb
7	687419.09	1097629.37	3			ocelový hřeb
8	687425.63	1097635.79	3			ocelový hřeb
9	687430.99	1097642.44	3			ocelový hřeb
10	687436.07	1097649.32	3			ocelový hřeb
11	687440.97	1097656.55	3			ocelový hřeb
12	687445.65	1097663.96	3			ocelový hřeb
13	687496.98	1097749.93	3			ocelový hřeb
14	687502.48	1097759.71	3			ocelový hřeb
15	687507.07	1097768.91	3			ocelový hřeb
16	687511.05	1097778.35	3			ocelový hřeb
17	687514.78	1097788.94	3			ocelový hřeb
18	687525.33	1097823.90	3			ocelový hřeb
19	687526.23	1097824.99	3			ocelový hřeb
20	687528.19	1097826.53	3			ocelový hřeb
21	687529.94	1097827.08	8			hřebík

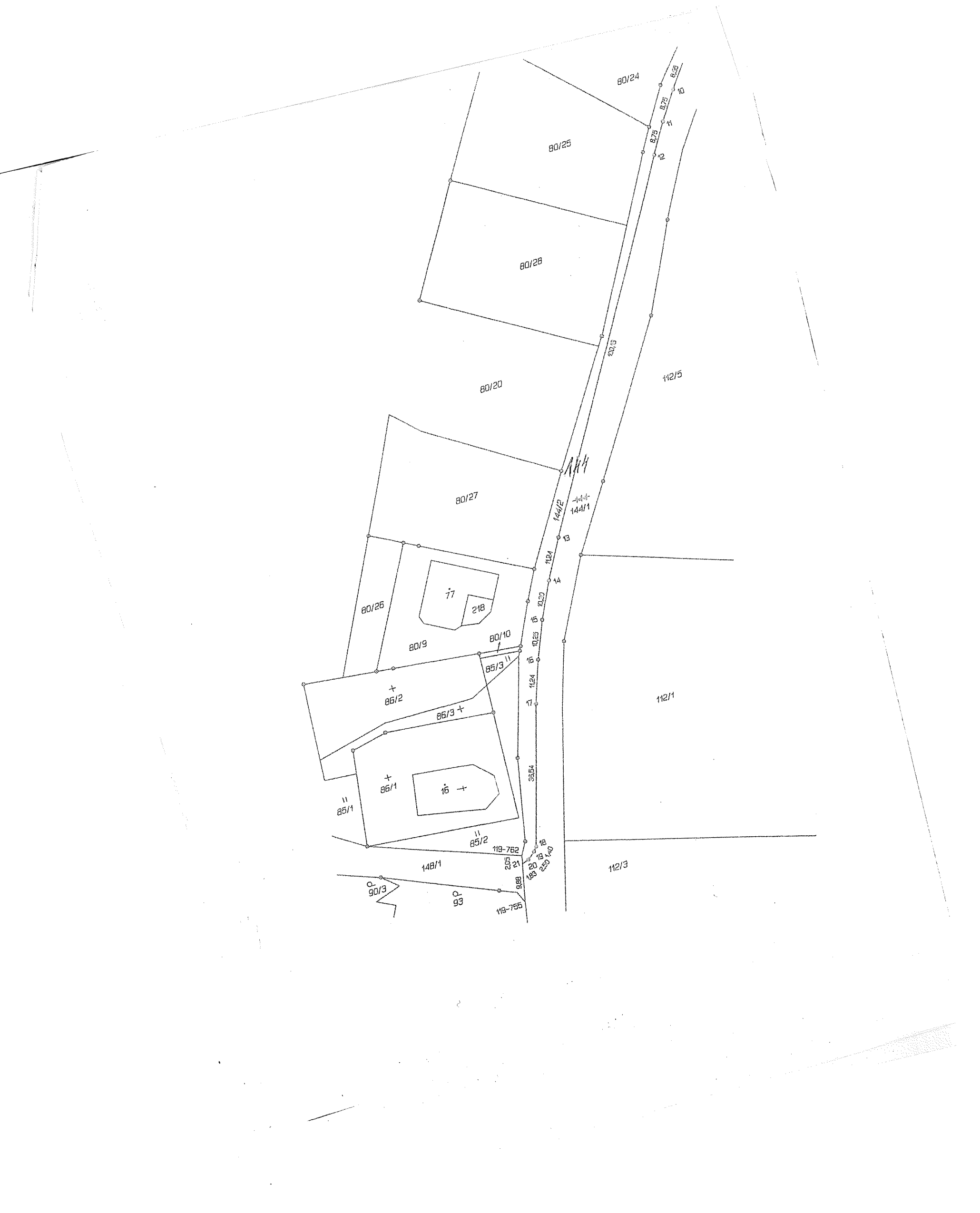

80/24

80/25

80/28

80/20

80/27

80/26

80/9

80/10

85/3

86/2

86/3

86/1

85/1

85/2

148/1

90/3

93

119-755

119-762

112/5

112/1

112/3

8.75

8.75

8.35

8.75

8.75

20/3

144/2

144/1

13

1124

14

10

10.20

10.25

16

1124

17

33.54

20

19

18

183

230

140

9.88

