

**Dodatek č. 1**  
**ke smlouvě č. 99/OVZ/12/016 - N**  
ze dne 20.7.2012

**Pronajímatel :** **Fakultní nemocnice Ostrava**  
17. listopadu 1790, 708 52 Ostrava - Poruba

**Ve věcech této smlouvy oprávněn jednat a podepisovat:** Ing. Ivo Žolnerčík, náměstek ředitele pro techniku a provoz

Zřizovací listina MZ ČR ze dne 25.11.1990, čj. OP-054-25.11.90

**IČO :** 00843989

**DIČ :** CZ00843989

**Bankovní spojení:** ČSOB a.s., pobočka Ostrava, č.ú. : 8010-0309258333/0300

(dále jen pronajímatel)

a

**Nájemce:** **MUDr. Eva Špilová**  
17. listopadu 1790/5, 708 52 Ostrava - Poruba

**Zastoupený:** MUDr. Evou Špilovou

**IČO :** 725 68 062

(dále jen „nájemce“)

(dále jen nájemce)

*Smluvní strany se dnešního dne, měsíce a roku dohodly na dodatku tohoto znění :*

**Článek I.**

*Doba platnosti smlouvy dle článku V. bodu 1. se uzavírá na dobu určitou do 31.1.2024.*

**Článek II.**

1. *Platnost a účinnost tohoto dodatku nastává okamžikem jeho signování oprávněnými zástupci obou smluvních stran.*
2. *Smluvní ujednání obsažená ve výše citované smlouvě, tímto dodatkem nedotčená zůstávají v platnosti a beze změn.*
3. *Tento dodatek je vyhotoven ve dvou stejnopisech, z nichž každá smluvní strana obdrží po jednom.*

V Ostravě dne 21 -01- 2016

91	MUDr. Eva Špilová
100	zubní ambulance
421	17. listopadu 1790/5 708 52 Ostrava-Poruba tel.: 597 373 089

12 -01- 2016

.....  
pronajímatel

.....  
nájemce

Nájemce: MUDr. Eva Špilová  
Sml. č.: 99/OVZ/12/016-N  
IČO: 725 680 62

## Cenová doložka pro rok 2016

S odkazem na ustanovení článku IV., bod 3. výše uvedené smlouvy o nájmu nebytových prostor v platném znění se s účinností od 1.4.2016 mění výše nájemného a ceny služeb takto:

### Nájemné za nebytové prostory

	Plocha v m <sup>2</sup>	Kč/m <sup>2</sup> /rok	Částka Kč
1	28,40	390,00	11 076,00
2	18,40	775,00	14 260,00
3			-
<b>Celkem</b>	<b>46,80</b>		<b>25 336,00</b>

### Služby spojené s nájmem

Teplota a TUV - cena m <sup>2</sup> /rok	470,58 Kč			
Plocha v m <sup>2</sup>	46,80	koeficient	Částka Kč	DPH %
			22 023,10	
			-	
<b>Celkem</b>			22 023,10	15
Vodné, stočné	66,14 Kč/m <sup>3</sup>			
70 m <sup>3</sup>		Kč	4 629,80	15
Paušální podíl na ost. službách		Kč	5 067,20	21
Elektrická energie		Kč	5 768,90	21
za rok 2015	6 270,50			
koef. 2016	0,9200			
Poštovné		Kč	-	21
Úklid		Kč	-	21
Pronájem vybavení		Kč	-	21
<b>Celkem služby 15 % DPH</b>		Kč	26 652,90	3 998,00
<b>Celkem služby 21 % DPH</b>		Kč	10 836,10	2 275,60
<b>Celkem úhrada za služby</b>			<b>43 762,60</b>	
<b>Celkem nájemné + služby</b>		Kč	<b>69 098,60</b>	

### Měsíční fakturace:

	Cena Kč	DPH Kč	Celkem Kč
Nájemné za nebytové prostory	2 111,30		2 111,30
Služby spojené s nájmem DPH 15 %	2 221,10	333,20	2 554,30
Služby spojené s nájmem DPH 21 %	903,00	189,70	1 092,70
<b>Celkem</b>	<b>5 235,40</b>	<b>522,90</b>	<b>5 758,30</b>

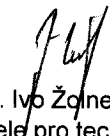
  
Ing. Ivo Žolnerčík  
náměstek ředitele pro techniku a provoz

-Prosím o fakturaci dle smlouvy (dodatku)  
27. 4. 12

## SML O U V A č. 99/OVZ/12/016-N

o nájmu nebytových prostor dle zákona č. 116/90 Sb. v platném znění

**Prorazímatel :** **Fakultní nemocnice Ostrava**  
17. listopadu 1790, 708 52 Ostrava-Poruba  
**Zastoupený :** MUDr. Svatoplukem Němečkem, MBA, ředitelem  
**Ve věcech této smlouvy oprávněn jednat a podepisovat:** Ing. Ivo Žolnerčík, náměstek ředitele pro techniku a provoz  
Zřizovací listina MZ ČR čj. OP-054-25.11.90 ze dne 25.11.1990  
**IČO :** 00843989  
**DIČ :** CZ00843989  
**Bankovní spojení:** ČSOB a.s., pobočka Ostrava, č.ú. : 8010-0309258333/0300  
(dále jen pronajímatel)

a

**Nájemce:** MUDr. Eva Špilová  
**Sídlo :** 17. listopadu 1790/5, 708 52 Ostrava - Poruba  
**Zastoupený:** MUDr. Evou Špilovou  
**IČO :** 72568062  
(dále jen nájemce)

prohlašují, že jsou plně způsobilí k právním úkonům a na základě Smlouvy o smlouvě budoucí o nájmu nebytových prostor evid.č.: 99/OVZ/12/004-BS ze dne 18.5.2012 uzavírají tuto smlouvu o nájmu nebytových prostor :

### I.

#### Předmět nájmu

1. Pronajímatel má příslušnost hospodaření k objektu Poliklinika v areálu FN Ostrava, 17. listopadu 1790/5, 708 52 Ostrava - Poruba, parcela č. 1739/17, k.ú. Ostrava-Poruba.
2. Pronajímatel prohlašuje, že je oprávněn přenechat nebytové prostory ve 3.NP , celkem o výměře 46,80 m<sup>2</sup> ve výše zmíněném objektu ( dále jen "nebytové prostory") do nájmu ve smyslu § 3 zákona č. 116/1990 Sb. v platném znění.  
Příloha č. 1 – plánek podlaží

### II.

#### Účel nájmu

Nebytové prostory se pronajímají nájemci za účelem provozování zubní ordinace a ke všem činnostem, které sjednaný účel podporují nebo s ním souvisí. Nájemce nesmí užívat nebytové prostory jiným než sjednaným způsobem.

### III.

#### Doba platnosti smlouvy

1. Tato smlouva nabývá účinnosti dne 1.9.2012 a uzavírá se na dobu 5 let, tj. do 31.8.2017
2. Smlouvu je možno vypovědět i bez uvedení důvodů s tříměsíční výpovědní lhůtou, která počíná běžet od 1. dne měsíce následujícího po měsíci, v němž byla výpověď doručena druhé smluvní straně.

**IV.**  
**Nájemné a úhrada za služby**

1. Výše nájemného je stanovena dohodou obou stran a činí :

a) **nájemné za pronájem nebytových prostor – osvobozeno od daně**

28,40m <sup>2</sup> za 375,00Kč/m <sup>2</sup> /ročně (šatna,chodba)	10.650,--Kč
18,40m <sup>2</sup> za 750,00Kč/m <sup>2</sup> /ročně (ordinace)	13.800,--Kč
<b>Celkem 46,80m<sup>2</sup></b>	<b>24.450,--Kč</b>

b) **služby spojené s nájmem**

**daňový základ**  
**14%**

**daňový základ**  
**20%**

**dodávka tepla a teplé vody**

paušální úhrada za vytápěnou plochu

46,80 m<sup>2</sup> x 474,26Kč/m<sup>2</sup>/ročně 22.195,40Kč

**vodné, stočné podle vyhl. 428/2001 Sb.**

2 osoby x 58,85Kč/ m<sup>3</sup> x 38 m<sup>3</sup> 4.472,60Kč

15 pacientů x 58,85Kč/ m<sup>3</sup> x 2 m<sup>3</sup> 1.765,50Kč

celkem **6.238,10Kč**

**dodávka el. energie**

paušální úhrada – měsíčně

.....6.150,00.- Kč

**paušální podíl na ostatních službách**

( ostraha, odvoz odpadů, údržba zeleně, deratizace, úklid společných ploch, atd.)

20% z ceny nájmu nebytových prostor 4.890,00Kč

daňový základ 14%

28.433,50 Kč

daňová sazba 14%

3.980,70 Kč

daňový základ 20%

11.040,00 Kč

daňová sazba 20%

2.208,00 Kč

Celkem úhrada za služby

45.662,20 Kč

Celková výše úhrady za pronájem nebytových prostor ročně včetně služeb činí **70.112,20 Kč.**

2. Nájemné a úhradu za služby spojené s nájmem uvedené ve smlouvě bude pronajímatel fakturovat nájemci **měsíčně**, splatnost faktur 14 dnů ode dne vystavení pronajímatelem.

	<b>daňový základ</b>	<b>DPH 14%</b>	<b>DPH 20%</b>	<b>celkem</b>
Nájemné za nebytový prostor	2.037,50 Kč			2.037,50Kč
Služby spojené s nájmem	2.369,50 Kč	331,80 Kč		2.701,30Kč
Služby spojené s nájmem	920,00 Kč		184,00 Kč	1.104,00Kč
				<b>5.842,80 Kč</b>

3. Sjednanou výši nájemného pronajímatel upravuje v rozsahu dle míry inflace za předchozí kalendářní rok dle příslušného výměru MF ČR uveřejněného v Cenovém věstníku MF ČR a Ceníku služeb pronajímatele. Pokud dojde ke změně vstupních cen dodavatelů služeb (např. tepla, atd.), budou tyto změny bez zbytečného odkladu promítnuty do paušálních úhrad uvedených v článku IV., bod 1.b, a nájemci formou cenové doložky platné pro příslušný rok oznámeny. V případě nesouhlasu má nájemce právo odstoupit od smlouvy.

4. *V případě, že úhrada nájemného včetně úhrady za služby nebude provedena ve stanoveném termínu, bude nájemci účtován úrok z prodlení ve výši 0,1% denně z dlužné částky. V případě prodlení delšího než sedm dnů je pronajímatel oprávněn smlouvu vypovědět. Pro tento případ se sjednává výpovědní lhůta 30 dnů.*
5. *Nájemce se zavazuje pro případ prodlení s úhradou nájemného složit do 10 dnů od podpisu této smlouvy finanční částku (kauci) ve výši 17.528,00 Kč, na účet pronajímatele č. 8010-0309258333/0300, VS 31940001 vedený u ČSOB Ostrava nebo uhradit tuto částku hotově v pokladně pronajímatele. Pronajímatel je oprávněn uspokojit z uvedené částky svoji pohledávku vůči nájemci, očitne-li se nájemce v prodlení s placením nájemného. Pronajímatel tuto částku vrátí zpět nájemci včetně úroků ke dni ukončení platnosti této nájemní smlouvy za podmínky, že nájemce k tomuto datu nemá dluh na nájemném nebo úhradě za služby poskytované spolu s nájmem.*
6. *Bez souhlasu pronajímatele nelze v pronajatých nebytových prostorách provádět úpravy elektroinstalačních zařízení, stavební úpravy a adaptace. V případě udělení písemného souhlasu pronajímatele k provedení takových prací je nájemce povinen zajistit revizi zařízení, a to na své náklady a tuto skutečnost oznámit pronajímateli do 7 dnů od provedení revize. Pokud nájemce poruší svou povinnost vyplývající z tohoto ustanovení, nese veškerá rizika s tím související a pronajímatel má zároveň právo od smlouvy odstoupit.*
7. *Fakturační adresa :            uvedena v záhlaví smlouvy*

## **V.**

### **Práva a povinnosti smluvních stran**

1. *Nájemce se zavazuje ve smyslu platných předpisů provádět svým jménem a na vlastní náklady úklid pronajatých prostor a dále drobnou údržbu dle nařízení vlády č. 258/1995 Sb.*
2. *Nájemce převzal nebytový prostor v dobrém užitelském stavu a zavazuje se jej řádně udržovat. Veškeré změny a úpravy stavebního charakteru může nájemce provádět pouze na základě předchozího písemného souhlasu pronajímatele. Bere na vědomí, že při porušení tohoto závazku je pronajímatel oprávněn na něm požadovat odstranění takových úprav a od smlouvy odstoupit.*
3. *Nájemce ručí za dodržování protipožárních, bezpečnostních a hygienických předpisů a platných norem po celou dobu užívání pronajatého prostoru. Nájemce byl při podpisu smlouvy seznámen s platnou směrnicí pronajímatele o zajištění požární ochrany.  
Příloha č. 2 – požadavky k zajištění PO*
4. *Nájemce si zajistí pojištění věcí vnesených do pronajatých prostor na vlastní náklady.*
5. *Ve smyslu uzavřené nájemní smlouvy nájemce nemá v žádném případě právo pronajaté nebytové prostory dále pronajímat třetím osobám.*
6. *Nájemce se zavazuje umožnit přístup do nebytového prostoru pronajímateli na jeho požádání.*
7. *Po ukončení nájmu je nájemce povinen vrátit pronajaté prostory v řádném stavu, tj. ve stavu úměrnému délce užívání a uhradit případné škody vzniklé jeho zaviněním. V případě, že nájemce v dané lhůtě prostory nepředá, zavazuje se hradit smluvní pokutu ve výši denního nájmu ze sjednané částky celkového nájemného za každý den neoprávněného užívání, a to až do doby odevzdání prostor pronajímateli.*
8. *Pronajímatel je povinen umožnit zaměstnancům nájemce a jeho obchodním partnerům vstup do objektu.*

## **VI.**



STOMATOLOGIE III. N.P.  
 Objekt - zobrazení (2. NP)

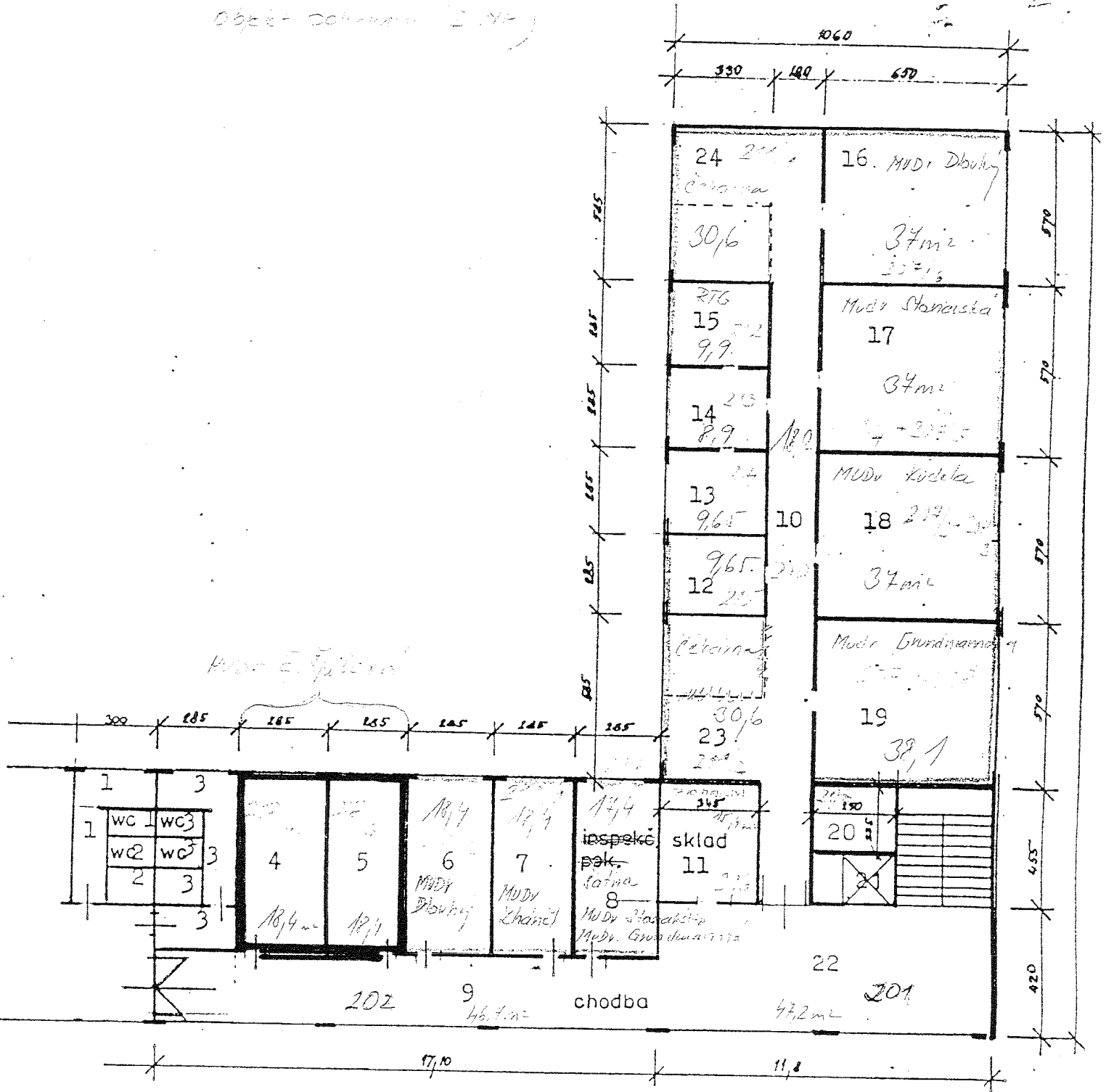





# POŽÁRNÍ ŘAD

pro činnost: Poliklinika

ve Fakultní nemocnici Ostrava, 17. listopadu 1790, 708 52 Ostrava

## I.

### Popis vykonávané činnosti a charakteristika požárního nebezpečí

Objekt má 5 NP. Objekt zdravotnického zařízení slouží pro vyšetřování a léčbu pacientů, jsou zde vyšetřovny, ambulance, čekárny, operační sály, technické zázemí. Dále je zde provozována dialýza. Objekt nemá zřízeny chráněné únikové cesty. Je spojen spojovací chodbou s diagnostickým komplementem v 1 a 2. NP. V souladu se zákonem PO je objekt začleněn do činností se zvýšeným požárním nebezpečím. Požární nebezpečí vyplývá z provozování této požárně nebezpečné činnosti – provoz zdravotnického zařízení a administrativní činnosti v objektu o 4 nadzemních podlažích bez chráněné únikové cesty.

## II.

### Požárně technické charakteristiky vyskytujících se látek

Požární nebezpečí spočívá v pobytu osob se sníženou schopností pohybu a orientace. Vyskytují se běžné hořlavé látky např. dřevo, papír, lůžkoviny, textilie.

#### Hořlavé kapaliny –

Bezpečnostní listy jsou k dispozici na pracovištích

#### Nábytek –

Dubové dřevo: teplota vznícení 375°C, teplota samovznícení 120°C.

Smrkové dřevo: teplota vznícení 397°C, teplota samovznícení 120°C.

Dřevovláknité desky: hořlavý tepelně izolační materiál, vyrobený z dřevovláknité masy napuštěné různými ochrannými emulzemi, obsahují-li emulze hodně anorganických solí, jsou desky nesnadno hořlavé, teplota samovznícení 80-225°C.

Dřevotřískové desky: hořlavý tepelně izolační materiál, vyrobený z dřevěné třísky nebo odpadu od dřevobráběcích strojů s přísadami. Vhodné hasivo je voda.

#### Textilie (oděvy, ložní prádlo) –

Bavlna je hořlavá, vláknitá látka, teplota vznícení 407°C, teplota samovznícení 120°C, hustota 80 kg/m<sup>3</sup>, výhřevnost cca 17,5 MJ/kg.

#### Papír –

Hořlavý materiál, jehož základní složkou je celulóza s teplotou samovznícení 100°C, vhodné hasivo je pěna.

#### Výrobky z plastických hmot –

Makromolekulární organické sloučeniny, při tepelném namáhání dochází ke ztrátě pevnosti a tvaru, k tavení, pyróze a k tvorbě plynných toxických zplodin.

Polyetylenové folie: teplota vzplanutí 310 – 440°C, teplota vznícení 349 – 417°C, výhřevnost 43 MJ/kg, hustota 930 kg/m<sup>3</sup>.

Měkká PUR pěna (molitan): teplota vzplanutí 306 – 341°C, teplota vznícení 415 – 480°C, výhřevnost 29,5 MJ/kg, hustota 60 kg/m<sup>3</sup>. Vhodné hasivo je pěna.

#### Zemní plyn –

Směs hořlavých plynů, převažuje metan, což je hořlavý, lehce vznětlivý, bezbarvý, nepáchnoucí plyn, mnohem lehčí než vzduch, se vzduchem tvoří výbušné směsi, reaguje s oxidovadly, je dusivý, teplota vznícení 537 – 595°C, meze výbušnosti dolní/horní jsou 5 / 15 objemových, vhodné hasivo je prášek.

### III.

#### **Nejvýše přípustné množství látek, které se mohou vyskytovat v posuzovaném prostoru**

Nestanoví se, skladované množství je dáno kapacitou jednotlivých místností. Omezeno je pouze ukládání hořlavých kapalin na jednom pracovišti do výše 250 litrů.

### IV.

#### **Stanovení podmínek požární bezpečnosti k zamezení vzniku a šíření požáru nebo výbuchu s následným požárem**

- Je zakázáno zde ukládat jakékoliv hořlavé materiály, které nesouvisí s provozem polikliniky
- Je zakázáno skladovat a používat jakékoliv oxidující kapaliny, hořlavé kapaliny v množství vyšším než 250 l
- Je zakázáno provozovat více než 2 ks tlakových nádob na hořlavé nebo hoření podporující plyny o objemu 40 litrů
- Je zakázáno zasahovat do el. zařízení
- Závady na elektrických instalacích a zařízeních se musí ihned nahlásit vedoucímu údržby a v mimopracovní době CTD
- Opravy el. instalací smí provádět pouze osoba oprávněná dle vyhlášky č. 50/1978 Sb..
- Je zakázáno zřizovat provizorní elektrická zařízení
- Svítidla se nesmí ponechávat bez ochranných krytů
- Musí se dodržovat bezpečná vzdálenost hořlavých materiálů 50 cm od svítidel a 10 cm od těles ústředního topení
- Dodržovat zákaz kouření v celém objektu
- Při používání elektrických a jiných tepelných spotřebičů dodržovat návody výrobce
- Všechny elektrické spotřebiče musí být kontrolovány podle platných předpisů, nájemci jsou povinni zajišťovat si kontroly sami
- Ve všech prostorách je nutno udržovat pořádek
- Je nutno udržovat trvale volný prostor na únikových cestách a volný přístup k východům. neumísťovat zde žádný materiál, který by snižoval průchodnost únikových cest
- Je nutno zajistit otevření všech úniků z objektu v pracovní době
- Poliklinika je zabezpečena proti vniknutí cizích osob a uzamčena v době od 18.00 do 05.00 hodin. Klíče od všech východů jsou uloženy ve vrátnici, která má noční provoz.
- Na vrátnici jsou uloženy rovněž klíče od spojovací chodby do DG komplementu, která se uzamyká po 20.00 hodině.
- Je nutno udržovat trvale volný přístup k přenosným hasicím přístrojům, hydrantům, k tlačítkovým hlásičům EPS, k hlavním uzávěrům vody, plynu a k hlavním vypínačům elektrické energie
- Je zakázáno provádět svařecí práce a jiné práce s otevřeným ohněm bez vydání povolení ke svařování
- Po provedených opravách a údržbě je nutno provést kontrolu utěsnění prostupu a utěsnění celistvosti stavebních konstrukcí mezi podlažními
- Zaměstnancům je zakázáno vnášet osobní elektrické a jiné tepelné spotřebiče.

## V.

### Vymezení oprávnění a povinností osob při zajišťování stanovených podmínek požární bezpečnosti

#### Preventivní požární hlídka (zaměstnanci ostrahey):

- provádí kontrolu dodržování požárního řádu
- při zjištění závad ohrožujících požární bezpečnost zajistí jejich odstranění
- v případě požáru postupuje podle požárních poplachových směrnic a evakuačního plánu:
  - musí zajistit vyhlášení požárního poplachu
  - podle možnosti zajistit provedení prvotního zásahu PHP nebo jinými dostupnými hasicími prostředky
  - musí zajistit ohlášení požáru na ohlašovnu požáru ve FNO tel. kl. 5555, počkat na příjezd HZS
  - **spolupracovat se zdravotnickým personálem při evakuaci pacientů a dalších osob**
  - zachovat kázeň, klid a rozvahu, napomáhat k zamezení vzniku paniky.

**Členové preventivní požární hlídky (zaměstnanci ostrahey):** jsou jmenovitě uvedeni v samostatném dokumentu

#### Všichni zaměstnanci polikliniky jsou povinni:

- počínat si tak, aby nezavdali příčinu ke vzniku požáru, zejména řídit se ustanovením tohoto požárního řádu, právními předpisy PO a vědomostmi a znalostmi získanými při školení požární ochrany
- upozorňovat na zjištěné závady
- v případě vzniku požáru postupovat podle požárních poplachových směrnic a podílet se na provádění evakuace pacientů a dalších osob.

## VI.

### Stanovení podmínek pro bezpečný pobyt a pohyb a způsob zabezpečení volných únikových cest

- Při dodržení podmínek požární bezpečnosti tohoto požárního řádu jsou splněny všechny podmínky pro bezpečný pobyt osob v objektu.
- Únikové cesty musí zůstat volné, stálou kontrolu provádí preventista PO 1 x za 3 měsíce a 1 x za rok OZO.
- Na chodbách a komunikacích se nesmí ukládat žádný materiál, na komunikacích nelze mít ani květináče a jinou výzdobu.

## VII.

### Přehled o umístění výstražných a bezpečnostních značek

- Vstup do objektu – zákaz kouření a manipulace s otevřeným ohněm
- Únikový východ – na všech únikových východech
- Vysměrování únikových cest
- Na rozvaděčích – pozor elektrické zařízení – nehas vodou ani pěnou
- Výtahy – evakuační výtah
- Vnitřní hydranty - piktogram
- Strojovna výtahů, strojovna VTZ a klimatizace – nepovolaným vstup zakázán

### VIII.

#### **Přehled o umístění přenosných hasicích přístrojů a požárně bezpečnostních zařízení**

- Přehled o umístění přenosných hasicích přístrojů je v samostatné příloze tohoto požárního řádu
- Požárně bezpečnostní zařízení:
  - Vnitřní hydranty C 52
  - Nouzové osvětlení

### IX.

#### **Odovědné osoby: vedoucí zaměstnanci jednotlivých pracovišť**

Schválil: MUDr. Svatopluk Němeček MBA ředitel FNO v.r.

Zpracovala: Ing. Dana Osičková, č. odb. způsobilosti Š 11/96 v.r.

V Ostravě dne 15.3.2012

## Požární evakuační plán - Poliklinika

Místo, ze kterého bude evakuace řízena a zaměstnanec, který bude evakuaci řídit	Určení zaměstnanců a prostředků, s jejichž pomocí bude evakuace prováděna	Určení cest a způsobu evakuace, zejména u osob s omezenou schopností pohybu	Místo, kde se evakuované osoby budou soustřeďovat a určení zaměstnance, který provede kontrolu počtu evakuovaných osob	Způsob poskytnutí první pomoci evakuovaným osobám Uložení evakuovaného materiálu. Evakuace zranitelných jedinců
<p>Evakuace bude řízena z podlaží, kde k požáru došlo a samostatně z dalších podlaží ohrožených požárem.</p> <p>Evakuaci provádí zaměstnanci jednotlivých pracovišť.</p> <p>Členové preventivní požární hlídky - ostraha provádějí hašení požáru, lokalizaci a spolupracují při evakuaci.</p> <p>Po celou dobu evakuace zůstává zaměstnanec provádějící evakuaci v telefonickém spojení se zaměstnancem ohlašovným požárů (CTD).</p> <p>Po příjezdu hasičské záchranné jednotky bude evakuace řízena velitelem zásahu.</p> <p>Evakuace materiálu a věcí se nepředpokládá. Provádí se až po skončení evakuace osob.</p>	<p>Evakuaci budou provádět všichni přítomní zdravotníci zaměstnanci ve spolupráci se zaměstnanci ostrahy kromě potřebného počtu členů požární hlídky (ostraha), kteří budou provádět hasební zásah a lokalizaci požáru.</p> <p>Zaměstnanec, který požár pozoroval, oznámí vznik požáru tlačítkovým hlášením nebo telefonicky ohlašovným požárů FNO, klapka 5555. Vyhlášení evakuace v objektu se provede sirénou.</p> <p>Nejprve se provede evakuace osob z pracoviště bezprostředně zasaženého požárem, dále pak ze zasaženého podlaží. Potom se provede evakuace podlaží nad místem požáru. Nakonec se provádí evakuace ostatních vyšších a poté nižších podlaží.</p> <p>Po příjezdu jednotky HZS MSK převezme řízení evakuace velitel zasahující jednotky.</p> <p>Hlavní uzávěry médií (plyn, elektrina, apod.) vypínají dispečerem vyslaní odborně způsobilí pracovníci po dohodě s vedením zasaženého pracoviště.</p> <p>Na pomoc budou přizváni zaměstnanci z jiných objektů FNO dle rozpisu, kteří budou přivoláni pracovníkem informací na poliklinice.</p> <p>K evakuaci je možné použít vozíky, sedačky, jsou-li k dispozici. Všechny východy jsou buď volně přístupné, nebo jsou klíče u východů v prosklených krabčích.</p>	<p>Evakuační cesty budou určeny přímo na místě podle místa vzniku požáru.</p> <p>Evakuační cesty určuje zaměstnanec řídicí evakuaci.</p> <p>Pacienti je možno evakuovat:</p> <ul style="list-style-type: none"> <li>- výtahy č. 47 a 48 napejčené na náhradní zdroj</li> <li>- po schodištích A, B, C, D, E</li> <li>- spojovacími chodbami – v 1. NP, 4. NP a 5. NP</li> </ul> <p>V objektu jsou únikové východy:</p> <ul style="list-style-type: none"> <li>* hlavní vstup polikliniky</li> <li>* 1. NP – technický vstup (schodiště E)</li> <li>* východ „X“ – venkovní schody</li> <li>* východ „Y“ – venkovní bezbariérový vstup</li> <li>* 2. NP – východ u průchodu z gynekologie ke krevnímu centru (schodiště D)</li> <li>* 2. NP – průchod přes Kliniku pracovního a preventivního lékařství</li> </ul> <p>Všechny východy vedoucí do volna. Pacienti, kteří nejsou schopni samostatného pohybu, se přemístí do míst co nejdále od ohniska požáru a pak se provede jejich postupná evakuace. Pokud jejich evakuaci nelze spolehlivě zajistit, provede se jejich shromáždění do míst co nejvíce vzdálených od ohniska požáru (např. nižší podlaží, vzdálená ambulance, apod.) kde se vyčká do příjezdu jednotek HZS MSK. Dveře místa požáru se uzavřou. Okna se otevřou pouze v případě, že nehrozí zakouření z venkovního prostoru (podle směru větru). Při vývinu kouře je možno při evakuaci větrat, nikdy se nesmí okna rozbíjet, aby je bylo možné uzavřít proti vniknutí kouře zvenku. Po provedení evakuace se uzavřou všechny dveře do ohrožených prostorů, aby se požár nešířil do dalších míst polikliniky.</p>	<p>Evakuované osoby se budou soustřeďovat v požárem neohroženém prostoru. Podle rozsahu požáru je možné evakuovat:</p> <ul style="list-style-type: none"> <li>• Do vzdálenějšího místa na podlaží</li> <li>• Do vstupní haly (atrium) polikliniky</li> <li>• Do jiného objektu FNO</li> </ul> <p>Případný další přesun pacientů se bude řídit nařízením vydaným Krizovým štábem nemocnice.</p> <p>Kontrolu počtu evakuovaných osob provede osoba, kterou určí vedoucí evakuace.</p>	<p>První pomoc poskytuje zdravotnický personál FNO.</p> <p>Osoby, které potřebují ošetření v nemocnici, budou hospitalizovány ve FNO.</p> <p>Evakuace materiálu a věcí se nepředpokládá. Provádí se až po skončení evakuace osob.</p> <p>Případný evakuovaný materiál se uloží např. před objektem nebo na jiném místě v areálu FNO.</p> <p>Evakuovaný materiál sřeží osoba určená vedoucím evakuace.</p> <p>V případě evakuace <b>zranitelného jedince</b> zdravotnický pracovník, který organizuje evakuaci, jmenovitě předá zranitelného jedince přivolanému a poučenému zaměstnanci k individuální evakuaci. V případě pacientů v bezvědomí a na přístrojové podpoře musí evakuaci realizovat kvalifikovaný zdravotnický pracovník, jehož přítomnost bude zajištěna službou CTD.</p>



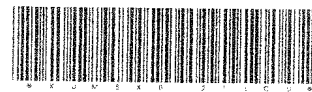
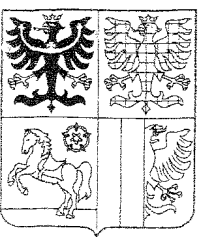

Čj: MSK 70452/2012  
Sp. zn.: ZDR/16491/2012/Ulm  
526.2 V50  
Vyřizuje: Ing Lucie Ulmannová  
Odbor: Odbor zdravotnictví  
Telefon: 595 622 659  
Fax: 595 622 486  
E-mail: lucie.ulmannova@kr-moravskoslezsky.cz  
Datum: 2012-06-18

19.6.2012  
19.6.2012  
Ulm

## Rozhodnutí

### o udělení oprávnění k poskytování zdravotních služeb

Krajský úřad Moravskoslezského kraje, odbor zdravotnictví, jako správní orgán příslušný podle ustanovení § 67 zákona č. 129/2000 Sb., o krajích (krajské zřízení), ve znění pozdějších předpisů, a ustanovení § 15 odstavce 1 písm. a) zákona č. 372/2011 Sb., o zdravotních službách a podmínkách jejich poskytování (zákon o zdravotních službách), rozhodl podle ustanovení § 16 odst. 1 téhož zákona, na základě správního řízení provedeného podle zákona č. 500/2004 Sb., správní řád, ve znění pozdějších předpisů, a na základě žádosti MUDr. Evy Špilové ze dne 23.05.2012, doplněné dne 05.06.2012, takto:

Krajský úřad Moravskoslezského kraje, odbor zdravotnictví, uděluje oprávnění k poskytování zdravotních služeb pod číslem evidenčním **OV/1242F/12**, jejichž poskytovatelkou je:

Jméno a příjmení	<b>MUDr. Eva Špilová</b>
Datum narození	04.10.1973
Adresa místa trvalého pobytu	Ostrava, Poruba, Plk. Rajmunda Prchalý 4486/20, PSČ 708 00
Odbor, forma zdravotní péče:	<b>zubní lékařství – ambulantní primární péče</b>
Adresa místa poskytování zdravotních služeb:	Ostrava, Poruba, 17. listopadu 1790/5, PSČ 708 52
Den zahájení poskytování zdravotních služeb:	01.09.2012

#### Odůvodnění:

Ke dne 23.05.2012 obdržel Krajský úřad Moravskoslezského kraje, odbor zdravotnictví, žádost MUDr. Evy Špilové o udělení oprávnění k poskytování zdravotních služeb.

Podatelkou byla předložena žádost v souladu s ustanovením § 18 odst. 1 a k žádosti přiloženy doklady dle ustanovení § 18 odst. 2 písm. a) zákona č. 372/2011 Sb., o zdravotních službách a podmínkách jejich poskytování (zákon o zdravotních službách).

Ke dne 08.06.2012 bylo Krajským úřadem Moravskoslezského kraje, odborem zdravotnictví, provedeno ohledání technického a technického vybavení ambulance v místě provozování Ostrava, Poruba, 17. listopadu 1790/5, PSČ 708 52.

Věcné a technické vybavení bylo posouzeno dle vyhlášky č. 92/2012 Sb., o požadavcích na minimální technické a věcné vybavení zdravotnických zařízení a kontaktních pracovišť domácí péče.

Personální vybavení bylo posouzeno dle zákona č. 95/2004 Sb., o podmínkách získávání a uznávání odborné způsobilosti a specializované způsobilosti k výkonu zdravotnického povolání lékaře, zubního lékaře a farmaceuta, ve znění pozdějších předpisů, platného znění vyhlášky č. 185/2009 Sb., o oborech specializačního vzdělávání lékařů, zubních lékařů a farmaceutů a oborech certifikovaných kurzů, zákona č. 96/2004 Sb., o podmínkách získávání a uznávání způsobilosti k výkonu nelékařských zdravotnických povolání a k výkonu činností souvisejících s poskytováním zdravotní péče a o změně některých souvisejících zákonů (zákon o nelékařských zdravotnických povoláních), ve znění pozdějších předpisů a platného znění vyhlášky č. 99/2012 Sb., o požadavcích na minimální personální zabezpečení zdravotních služeb.

Na základě předložených dokladů a provedeného ohledání věcného a technického vybavení zařízení a po zjištění, že jsou splněny všechny zákonem stanovené podmínky pro udělení oprávnění, bylo žádosti vyhověno a rozhodnuto tak, jak je uvedeno ve výrokové části tohoto rozhodnutí.

Na poskytování zdravotní péče poskytovatelem zdravotních služeb se vztahuje zákon č. 372/2011 Sb., o zdravotních službách a podmínkách jejich poskytování (zákon o zdravotních službách), a další právní předpisy, vydané k jeho provedení a dále zejména zákony č. 373/2011 Sb., o specifických zdravotních službách, č. 48/1997 Sb., o veřejném zdravotním pojištění, ve znění pozdějších předpisů, č. 95/2004 Sb., o podmínkách získávání a uznávání odborné způsobilosti a specializované způsobilosti k výkonu zdravotnického povolání lékaře, zubního lékaře a farmaceuta, ve znění pozdějších předpisů, č. 96/2004 Sb., o podmínkách získávání a uznávání způsobilosti k výkonu nelékařských zdravotnických povolání a k výkonu činností souvisejících s poskytováním zdravotní péče a o změně některých souvisejících zákonů (zákon o nelékařských zdravotnických povoláních), ve znění pozdějších předpisů a další související předpisy.

Poskytovatel zdravotních služeb je povinen písemně oznámit příslušnému správnímu orgánu všechny změny týkající se údajů uvedených v rozhodnutí o udělení oprávnění k poskytování zdravotních služeb a dále všechny změny týkající se údajů v dokladech předkládaných se žádostí o udělení oprávnění a předložit o těchto změnách doklady, pokud mohou být důvodem pro pozastavení, změnu, zrušení nebo zánik oprávnění. Poskytovatel je dále povinen písemně oznámit správnímu orgánu, který vydal souhlas, povolení nebo jiné rozhodnutí nebo závazné stanovisko jako podklad pro rozhodnutí o udělení oprávnění k poskytování zdravotních služeb, všechny změny týkající se těchto rozhodnutí nebo závazného stanoviska, pokud mohou být důvodem pro jejich změnu, zrušení nebo odejmutí. V případě změn zdravotnických pracovníků a jiných odborných pracovníků, kteří vykonávají zdravotnické povolání v pracovněprávním nebo obdobném vztahu k poskytovateli zdravotních služeb se oznamují pouze změny týkající se vedoucích zaměstnanců. Poskytovatel je povinen změny oznámit do 15 dnů ode dne, kdy se o nich dozvěděl.

## Poučení:

Proti tomuto rozhodnutí lze podat odvolání k Ministerstvu zdravotnictví podle ustanovení § 81 zákona č. 500/2004 Sb., správní řád, ve znění pozdějších předpisů, ve lhůtě do 15 dnů ode dne jeho oznámení, a to podáním učiněným u Krajského úřadu Moravskoslezského kraje.

  
Ing. Lucie Ulmannová  
referent pro zdravotní péči



## DOKLAD O PŘIDĚLENÍ IDENTIFIKAČNÍHO ČÍSLA

VZNIK

ZMĚNA

ZÁNIK

### A. ÚDAJE O SUBJEKTU

1. Přidělené identifikační číslo: **72568062**  
2. Název: **MUDr. Eva Špilová**

### 3. Adresa sídla:

Okres: Ostrava  
Obec: Ostrava  
Ulice, č.p.: 17. listopadu 1790/5  
PSČ: 708 52  
Telefon, Fax:

### 4. Vznik subjektu:

Právní předpis, na jehož základě vznikl: KÚ MSK odbor zdrav.č.event.OV/1242F/12

Datum vzniku subjektu: 19.6.2012

### 5. Základní charakteristiky subjektu:

Činnost dle OKEČ: zubní lékařství

6. Zánik - ukončení:

Datum zániku:

**B. ÚDAJE O FYZICKÉ OSOBE**

Příjmení, jméno, titul:

Špilová Eva MUDr.

Rodné číslo:

736004/5539

Obec:

Ostava - Poruba

Ulice vč. čísla:

Plk. Rajmunda Prchalý 4486/20

PSC:

708 00

Zádost vypracoval:

MUDr. Eva Špilová

Dne:

20.6.2012

Telefon, Fax: 603 57 89 77

Razítko a podpis zákonného zástupce:



ZAZNAMY ČSU

ICO přiděli:

Ludmila Hurltová

Česká republika

Řepňova 17

702 03 Ostava 2

IC: 00025883

Razítko a podpis:



Dne:

11.6.2012

Telefon: 595131296