

SMLOUVA O PACHTU – POZEMKY V PRŮZKUMNÉM ÚZEMÍ

č. 13851-410/2018

uzavřená ve smyslu ust. § 2332 a násl. zák. č. 89/2012 Sb., občanský zákoník, ve znění pozdějších předpisů (dále jen „občanský zákoník“)

Smluvní strany:

Lesy České republiky, s.p.

se sídlem Hradec Králové, Přemyslova 1106/19, Nový Hradec Králové, PSČ 500 08,
zapsaný v Obchodním rejstříku vedeném Krajským soudem v Hradci Králové, oddíl AXII, vložka 540
zastoupený Ing. Danielem Szórádem, Ph.D., generálním ředitelem
IČO: 42196451, DIČ: CZ42196451

(dále jen „propachtovatel“) na straně jedné

a

LAMA GAS & OIL s.r.o.

se sídlem Hodonín, Palackého 2312/54, PSČ 695 01
zapsána v obchodním rejstříku u Krajského soudu v Praze, oddíl C, vložka 24856
zastoupená Ing. Zdeňkem Svobodou, prokuristou
IČO: 25317911, DIČ: CZ25317911

jako pachtýř na straně druhé (dále jen „pachtýř“)

uzavírají níže uvedeného dne, měsíce a roku tuto

SMLOUVU O PACHTU:

I. Předmět smlouvy

- Propachtovatel prohlašuje, že má právo hospodařit k níže uvedenému pozemku, který je ve vlastnictví České republiky, a to:

Číslo parcely	Druh pozemku	Výměra v m ²	Propachtovávaná výměra v m ²	Katastrální území	LV	Obec
část 2742/10	lesní pozemek	485 467	9 996	Roštín	1142	Roštín
Celkem:			9 996			

Uvedený pozemek (dále jen „**předmětný pozemek**“ nebo „**předmět pachtu**“) je zapsán v katastru nemovitostí u Katastrálního úřadu pro Zlínský kraj, Katastrální pracoviště Kroměříž.

- Část pozemku p. č. 2742/10 je dle Geometrického plánu č. 855-77/2016 vypracovaném Ing. Boženou Morcovou ze dne 2. 8. 2016 označena jako pozemek p. č. 2742/16 o výměře 9.996 m² v k. ú. Roštín, je na základě Rozhodnutí Městského úřadu Kroměříž, odboru životního prostředí, č. j.: MěÚKM/047463/2017 ze dne 12. 7. 2017 s nabytím právní moci dne 29. 7. 2017 dočasně odňata z pozemků určených k plnění funkcí lesa, a to od 1. 9. 2017 **do 31. 12. 2022**. Geometrický plán a rozhodnutí o odnětí tvoří nedílnou přílohu č. 1 a 2 k této smlouvě (dále jen „**Smlouva**“).

3. Propachtovatel se zavazuje přenechat na základě této Smlouvy předmět pachtu uvedený v odst. 1. tohoto článku o celkové propachtované výměře 9.996 m² do pachtu pachtýři k dočasnému úplatnému užívání a požívání s tím, že pachtýř se zavazuje předmět pachtu využívat výlučně za účelem provádění hornické činnosti, a to k těžbě ropy a zemního plynu a k činnostem s danou těžbou souvisejícím v průzkumném území Salaš. Držitelem průzkumného území Salaš je pachtýř na základě Rozhodnutí Ministerstva životního prostředí, odboru výkonu státní správy VIII, č. j.: 19055/ENV/14 ze dne 9. 7. 2014 s nabytím právní moci dne 6. 8. 2014. Veškeré věci, záležitosti či jednání související s využitím předmětu pachtu za sjednaným účelem je povinen obstarat pachtýř, a to na svůj náklad a v mezích stanovených touto Smlouvou. Výše uvedené rozhodnutí je nedílnou přílohou č. 3 k této Smlouvě.
4. Smluvní strany prohlašují, že hranice předmětu pachtu jsou jim spolehlivě známy a nevzbuzují jakýchkoli pochybností. Předmět pachtu je graficky znázorněn v Geometrického plánu č. 855-77/2016 vypracovaném Ing. Boženou Morcovou ze dne 2. 8. 2016 a označen jako pozemek p. č. 2742/16 o výměře 9.996 m² v k. ú. Roštín, který tvoří nedílnou přílohu č. 1 k této Smlouvě.
5. Pachtýř prohlašuje, že se se stavem předmětu pachtu řádně a dostatečně seznámil a že jej shledává ke dni uzavření této Smlouvy způsobilým ke smluvenému účelu pachtu dle této Smlouvy. Průzkumné území Salaš je stanoveno na základě Rozhodnutí Ministerstva životního prostředí, odboru výkonu státní správy VIII, č. j.: 19055/ENV/14 ze dne 9. 7. 2014 s nabytím právní moci dne 6. 8. 2014, a to **do 31. 12. 2022**. Rozhodnutí o stanovení průzkumného území je nedílnou přílohou č. 3 k této Smlouvě.
Hranice průzkumného území je graficky znázorněna ve snímku mapy Zmenšení plochy PÚ Salaš v měřítku 1 : 50 000, který tvoří nedílnou přílohu č. 4 k této Smlouvě.
6. Z pachtu je vyňato právo výkonu myslivosti a rybářské právo.
7. Smluvní strany ujednaly, že předmětem pachtu dle této Smlouvy nejsou trvalé porosty nacházející se na předmětu pachtu.
8. Právo pachtu podle této Smlouvy dále nezakládá pachtýři jakákoliv práva k trvalým porostům nacházejícím se na předmětu pachtu. Pachtýř je povinen zejména upozornit na kalamitu, škodu na porostech, apod.
9. Nárok na náhrady dle zvláštních právních předpisů, např. v případech, na něž dopadá vyhláška Ministerstva zemědělství č. 55/1999 Sb., o způsobu výpočtu výše újmy nebo škody způsobené na lesích, náleží propachtovateli.

II.

Účel pachtu

1. Pachtýř se zavazuje předmět pachtu uvedený v článku I. odst. 1. této Smlouvy užívat výlučně k podnikatelským účelům, a to k hornické činnosti podle ust. § 2 zákona č. 61/1988 Sb., o hornické činnosti, výbušninách a o státní báňské správě, ve znění pozdějších předpisů, spočívající v dobývání sklářských a slévarenských písků a k činnostem s daným dobýváním souvisejícím, a to na základě Rozhodnutí Ministerstva životního prostředí, odboru výkonu státní správy VIII, č. j.: 19055/ENV/14 ze dne 9. 7. 2014 s nabytím právní moci dne 6. 8. 2014. Výše uvedená rozhodnutí tvoří nedílnou přílohu č. 3 k této Smlouvě.
2. Předmětem podnikání pachtýře je mimo jiné hornická činnost a projektování objektů a zařízení pro hornickou činnost v rozsahu podle § 2 zákona č. 61/1988 Sb., ve znění pozdějších předpisů a to na základě Oprávnění vydaném Obvodním báňským úřadem pro území krajů Jihomoravského a Zlínského, č. j.: SBS/44210/2012/OBU-01, pořadové číslo 1786, dne 27. 12. 2012 s nabytím právní moci dne 24. 1. 2013. Výše uvedené oprávnění je nedílnou přílohou č. 5 k této Smlouvě.

III.

Trvání pachtu

1. Propachtovatel na základě této Smlouvy přenechává pachtýři a pachtýř od propachtovatele přebírá do dočasného úplatného užívání a požívání předmět pachtu uvedený v čl. I. odst. 1. této Smlouvy o celkové propachtované výměře 9.996 m², a to na dobu určitou **od účinnosti této Smlouvy do 31. 12. 2022**.

2. Smluvní strany mohou v posledních šesti měsících pachtu sjednat formou dodatku ke stávající Smlouvě prodloužení pachtovního vztahu založeného touto Smlouvou, maximálně však o pět let, opakovaně až na dobu předpokládaného výkonu souvisejícího s prováděním hornické činnosti včetně následné sanace a rekultivace pozemků.
3. Pacht dle této Smlouvy skončí:
 - a) uplynutím doby, na níž byl sjednán,
 - b) písemnou dohodou smluvních stran,
 - c) písemnou výpovědí s výpovědní dobou učiněnou kteroukoli ze smluvních stran za níže uvedených podmínek,
4. Před uplynutím sjednané doby pachtu lze tento skončit výpovědí ze strany propachtovatele z těchto důvodů:
 - a) pachtýř je o více než jeden měsíc v prodlení s placením pachtovního, a to i přes písemné upozornění propachtovatele k dodatečné úhradě dluhu pachtýře,
 - b) pachtýř užívá předmět pachtu v rozporu s ustanoveními této Smlouvy i přes písemnou výzvu propachtovatele k odstranění závadného stavu s určením přiměřené lhůty ke zjednání nápravy,
 - c) pachtýř přenechal bez předchozího písemného souhlasu propachtovatele předmět pachtu nebo jeho část do užívání jinému,
 - d) pachtýř porušil své povinnosti plynoucí z této Smlouvy, a to i přes předchozí písemné upozornění propachtovatele,
 - e) pachtýř na předmětu pachtu umístil jakékoli stavby bez předchozího písemného souhlasu propachtovatele,
 - f) pachtýř ztratil oprávnění k provozování činnosti, pro kterou si předmět pachtu propachtoval,
 - g) předmět pachtu přestal být využitelný pro sjednaný účel pachtu.
5. Před uplynutím sjednané doby pachtu lze tento skončit výpovědí ze strany pachtýře z těchto důvodů:
 - a) pachtýř ztratil oprávnění k provozování činnosti, pro kterou si předmět pachtu propachtoval,
 - b) propachtovatel porušil své povinnosti vůči pachtýři vyplývající z této Smlouvy, a to i přes předchozí písemné upozornění pachtýře,
 - c) předmět pachtu přestal být využitelný pro sjednaný účel pachtu.
6. Pro výpověď dle odst. 4. a odst. 5. tohoto článku se sjednává tříměsíční výpovědní doba, která počíná běžet od prvního dne kalendářního měsíce následujícího po měsíci, v němž byla výpověď doručena druhé smluvní straně.
7. Ke dni skončení pachtu je pachtýř povinen odevzdat propachtovateli předmět pachtu ve stavu odpovídajícímu způsobu využití pro účely dle čl. II. odst. 1. této Smlouvy a po sanaci a rekultivaci pozemku provedené na náklady pachtýře dle příslušného rozhodnutí orgánu státní správy. Toto ustanovení se netýká porostů, které se na předmětných pozemcích nacházejí. O předání bude sepsán písemný protokol opatřený datem a podpisy oprávněných pracovníků propachtovatele a pachtýře.

IV. Pachtovné

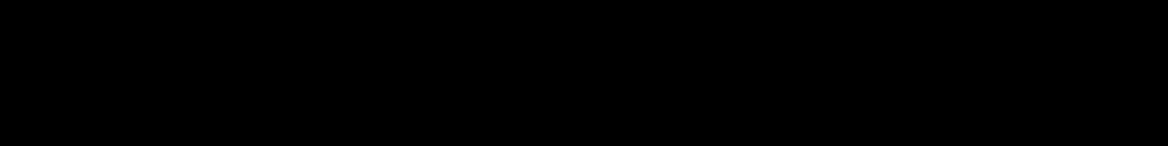
1. 
2. Pachtovné dle předchozího odstavce tohoto článku je bez daně z přidané hodnoty. K takto ujednanému pachtovnému bude tedy připočtena daň z přidané hodnoty ve výši stanovené platnými a účinnými předpisy o dani z přidané hodnoty pro dané období.
3. Propachtovatel bude pachtovné fakturovat jedenkrát pololetně, a to vždy k 30. 6. a 30. 11. běžného roku a toto datum je zároveň datem uskutečnění zdanitelného plnění. Lhůta splatnosti faktury činí 30 kalendářních dnů ode dne jejího vystavení. Dnem úhrady se rozumí den připsání částky ve prospěch účtu propachtovatele. Úhrada pachtovního bude prováděna ve prospěch účtu

organizační jednotky propachtovatele uvedeného v záhlaví této Smlouvy. V případě založení anebo ukončení pachtovního vztahu založeného touto Smlouvou v průběhu roku bude poměrně upravena výše pachtovného. Pachtýř se zavazuje platit propachtovateli pachtovné v souladu s touto Smlouvou, zejména řádně a včas.

4. Faktura je řádně vystavena, pokud splňuje veškeré náležitosti daňového a účetního dokladu podle příslušných právních předpisů a další náležitosti dle této Smlouvy, pokud byly smluvními stranami ujednány. V případě, že faktura nebyla vystavena řádně, je smluvní strana, které je faktura určena, oprávněna fakturu vrátit, a to ve lhůtě deseti pracovních dnů od jejího doručení s uvedením chybných či chybějících náležitostí. Pokud bude faktura v uvedené lhůtě oprávněně vrácena, je smluvní strana, které byla faktura vrácena, povinna řádně vystavit a doručit bezvadnou (opravenou či doplněnou) fakturu, a to ve lhůtě deseti pracovních dnů od jejího vrácení. Nová lhůta splatnosti počíná běžet ode dne vystavení bezvadné (tj. opravené či doplněné) faktury.
5. Pachtýř bere na vědomí, že propachtovatel se rozhodl uplatnit na vztah založený touto Smlouvou, tj. pacht pozemku, daň z přidané hodnoty, a to ve smyslu zákona č. 235/2004 Sb., o dani z přidané hodnoty, ve znění pozdějších předpisů.
6. Pachtovné bude na každé další roky valorizováno vždy k 1. 1. aktuálního kalendářního roku podle skutečně dosažené míry inflace vyjádřené přírůstkem průměrného indexu spotřebitelských cen za 12 posledních měsíců předchozího kalendářního roku zveřejněného Českým statistickým úřadem. Pachtovné bude automaticky upravováno bez písemného oznámení pachtýři. K prvnímu zvýšení pachtovného o inflaci takto dojde s účinností od 1. 1. 2019.

V.

Práva a povinnosti smluvních stran

1. Pachtýř je povinen s předmětem pachtu řádně hospodařit dle dohodnutého a příslušnými úřady povoleného účelu, užívat jej v souladu s ustanoveními této Smlouvy a v záležitostech touto Smlouvou neupravených v souladu s obecně platnými právními předpisy a na své náklady řádně udržovat na něm se nacházející předměty a zařízení, pokud se jedná o běžné záležitosti spojené s jeho využíváním.
2. Pachtýř se zavazuje neprovádět žádné úpravy na předmětu pachtu bez předchozího písemného souhlasu propachtovatele.
3. Pachtýř je povinen umožnit propachtovateli vstup na předmět pachtu za účelem zjištění jeho stavu a kontroly jeho užívání pachtýřem v souladu s touto Smlouvou.
4. Pachtýř je povinen na předmětu pachtu umožnit propachtovateli výkon činností souvisejících s hospodařením v lese dle z. č. 289/1995 Sb., lesní zákon, ve znění pozdějších předpisů, a platného lesního hospodářského plánu, nebude-li příslušným rozhodnutím orgánů státní správy rozhodnuto jinak. Pachtýři se zakazuje jakékoli kácení trvalých porostů bez předchozího písemného souhlasu propachtovatele.
5. Pachtýř není oprávněn umístit na předmětu pachtu jakékoli stavby bez předchozího písemného souhlasu propachtovatele.
6. Propachtovatel je oprávněn kontrolovat, jak pachtýř plní povinnosti, které pro něj vyplývají z této Smlouvy.
7. Rozhodne-li příslušný orgán státní správy pravomocným rozhodnutím o uložení pokuty propachtovateli v souvislosti s porušením zákonných povinností, ke kterým došlo jednáním nebo opomenutím pachtýře dle této Smlouvy, je pachtýř povinen zaplatit propachtovateli částku ve výši uložené pokuty včetně případných dalších nákladů propachtovatele s tímto spojených, zejména pak nákladů řízení, a to vše do 5 pracovních dnů od doručení písemné výzvy propachtovatele k úhradě.
8. Pachtýř není oprávněn přenechat bez předchozího písemného souhlasu propachtovatele předmět pachtu nebo jeho část do užívání třetí osobě.

9. Pachtýř se zavazuje na vlastní náklady odstranit újmu, která na předmětu pachtu jeho činností nebo činností třetích osob vznikne, a to ve lhůtě 30 kalendářních dnů od doručení písemné výzvy propachtovatele k odstranění újmy.
10. Pachtýř se zavazuje neuskładňovat a nelikvidovat odpady vzniklé jeho činností nebo činností třetích osob na předmětu pachtu. Za odvoz odpadu z předmětu pachtu a jeho následnou likvidaci odpovídá výlučně pachtýř. Likvidaci provede pachtýř na vlastní náklady do 7 dnů od zjištění závadného stavu.
11. Pachtýř se zavazuje, že zabezpečí výkon hornické činnosti, činnosti prováděné hornickým způsobem a činností souvisejících tak, aby nedocházelo k újmě na okolních lesních porostech na pozemcích, které nejsou součástí předmětu pachtu a nebyly dotčeny zájmy ochrany přírody.
12. Pachtýř nese plnou odpovědnost za veškerou újmu, která jím prováděnou činností nebo porušením jeho povinností založené touto Smlouvou či právním předpisem vznikne propachtovateli či třetím osobám, a to i v případě, že by újma vznikla v důsledku činnosti pachtýřem najatých právnických či fyzických osob v souvislosti s prováděnou činností.
13. Smluvní strany ujednávají, že právo pachtu dle této Smlouvy se nezapíše do veřejného seznamu.
14. Smluvní strany sjednávají pro případ porušení povinností uvedených v článku V. této Smlouvy smluvní pokutu ve výši 10 % aktuálního ročního pachtovného, nejméně však 5 000 Kč, za každý jednotlivý případ. Stanovením smluvní pokuty není dotčeno právo poškozené strany na náhradu škody a zaplacená smluvní pokuta se na náhradu škody nezapočítává. Smluvní pokuta je splatná do 15 dnů od doručení výzvy smluvní straně, která porušila své povinnosti.

VI. Ostatní ujednání

1. Pachtýř se zavazuje nevydávat stanoviska či vyjádření třetím osobám k dotčení či omezení ve využívání předmětu pachtu nebo jeho části.
2. Úhrada újmy způsobené na lesích z titulu předčasného smýcení porostů na účet organizační jednotky propachtovatele uvedeného v záhlaví této Smlouvy bude provedena po oboustranném podepsání této Smlouvy a před protokolárním převzetím předmětu pachtu, a to na základě výzvy pachtýře propachtovateli, který vystaví fakturu se lhůtou splatnosti 21 dnů ode dne jejího vystavení.

VII. Sankční ujednání

Pro případ prodlení s úhradou pachtovného se pachtýř zavazuje zaplatit propachtovateli smluvní pokutu ve výši 0,5 % z dlužné částky za každý i započatý den prodlení. Právo propachtovatele na náhradu újmy vzniklé z porušení smluvních povinností pachtýře či právo tuto Smlouvu vypovědět ve smyslu čl. III. této Smlouvy tím není dotčeno.

VIII. Criminal compliance doložka

1. Smluvní strany níže svým podpisem stvrzují, že v průběhu vyjednávání o této smlouvě vždy jednaly a postupovaly čestně a transparentně a současně se zavazují, že takto budou jednat i při plnění této smlouvy a veškerých činnostech s ní souvisejících.
2. Smluvní strany se dále zavazují vždy jednat tak a přijmout taková opatření, aby nedošlo ke vzniku důvodného podezření na spáchání trestného činu či k samotnému jeho spáchání (včetně formy účastenství), v důsledku tedy jednat tak, aby kterékoli ze smluvních stran nemohla být přičtena odpovědnost podle zákona č. 418/2011 Sb., o trestní odpovědnosti právnických osob a řízení proti nim, nebo nevznikla trestní odpovědnost fyzických osob (včetně zaměstnanců) podle trestního zákoníku, případně aby nebylo zahájeno trestní stíhání proti jakémukoli ze smluvních stran včetně jejich zaměstnanců podle platných právních předpisů.
3. Propachtovatel za tímto účelem vytvořil tzv. Criminal compliance program Lesů České republiky, s. p. (viz www.lesy.cz), (dále jen „CCP LČR“), a v jeho rámci přijal závazek dodržovat zejména Kodex CCP LČR, Protikorupční program LČR a Etický kodex zaměstnanců LČR, a to včetně všech

příloh, čímž se propachtovatel vymezuje proti jakémukoli protiprávnímu a neetickému jednání a nastavují postupy k prevenci a odhalování takového jednání. Za účelem naplnění tohoto článku, tj. za účelem nastavení funkčních a efektivních prevenčních procesů při plnění této smlouvy nebo v souvislosti s ním, lze obsah těchto dokumentů poskytnout na žádost druhé smluvní straně, která je rovněž může přijmout za své, a to v plném jejich znění.

IX.

Závěrečná ustanovení

1. Pokud není v této Smlouvě ujednáno jinak, řídí se vztahy mezi smluvními stranami příslušnými obecně platnými právními předpisy, zejména pak občanským zákoníkem.
2. V případě změny identifikačních údajů smluvních stran se tyto zavazují vzájemně se o této skutečnosti bez zbytečného odkladu písemně informovat.
3. Tuto Smlouvu lze měnit a doplňovat pouze písemnými vzestupně číslovanými dodatky podepsanými oprávněnými zástupci obou smluvních stran.
4. Pro platnost této Smlouvy je v souladu se Statutem LČR, zákonem o státním podniku nutný souhlas Ministerstva zemědělství ČR, které rovněž vykonává jménem státu funkci zakladatele propachtovatele (dále jen „Zakladatel“) ve smyslu ustanovení § 17 odst. 2 zákona č. 77/1997 Sb., o státním podniku, ve znění pozdějších předpisů.
5. Zakladatel udělil předchozí souhlas s nakládáním s určeným majetkem ve smyslu ustanovení § 17 odst. 2 zákona č. 77/1997 Sb., o státním podniku, ve znění pozdějších předpisů, pod č. j.: 73486/2016-MZE-13221 ze dne 11. 1. 2017 v odstavci 6.5.3. Statutu LČR.
6. Tato Smlouva nabývá platnosti dnem jejího podpisu oběma smluvními stranami, účinností ode dne protokolárního převzetí předmětu pachtu; v případě povinnosti zveřejnění je účinnost podmíněna zveřejněním v registru smluv.
7. Smluvní strany se dohodly, že ke dni účinnosti této Smlouvy se dohodou smluvních stran ruší Smlouva o smlouvě budoucí o pachtu – pozemky v průzkumném území č. 138-986 ze dne 16. 9. 2016 a nahrazuje se v plném rozsahu touto Smlouvou.
8. Tato Smlouva je vyhotovena ve čtyřech stejnopisech, z nichž po dvou vyhotoveních obdrží každá ze smluvních stran.
9. Obě smluvní strany jsou oprávněny a v případech stanovených zákonem i povinny uveřejnit Smlouvu a její dodatky včetně metadat v rozsahu a způsobem dle zákona č. 340/2015 Sb., o zvláštních podmínkách účinnosti některých smluv, uveřejňování těchto smluv a o registru smluv (zákon o registru smluv), v účinném znění. Obě smluvní strany jsou s uveřejněním Smlouvy a jejich dodatků včetně metadat srozuměny.
10. Smluvní strany prohlašují, že si tuto Smlouvu přečetly a na důkaz správnosti a souhlasu připojují prosty omylu své vlastnoruční podpisy.
11. Nedílnou součástí této smlouvy jsou tyto přílohy:
 - Příloha č. 1: Geometrický plán č. 855-77/2016 s grafickým znázorněním části pozemku vypracovaný Ing. Boženu Morcovou dne 2. 8. 2016
 - Příloha č. 2: Rozhodnutí Městského úřadu Kroměříž, odboru životního prostředí, č. j.: MěÚKM/047463/2017 o dočasném odnětí části pozemku z pozemků určených k plnění funkcí lesa ze dne 12. 7. 2017
 - Příloha č. 3: Rozhodnutí Ministerstva životního prostředí, odboru výkonu státní správy VIII, č. j.: 19055/ENV/14 o prodloužení platnosti rozhodnutí o stanovení průzkumného území ze dne 9. 7. 2014
 - Příloha č. 4: Mapa Zmenšení plochy PÚ v měřítku 1 : 50 000 s grafickým znázorněním hranice průzkumného území

— Příloha č. 5: Oprávnění k hornické činnosti vydaném Obvodním báňským úřadem pro území krajů Jihomoravského a Zlínského, č. j.: SBS/44210/2012/OBU-01, pořadové číslo 1786, dne 27. 12. 2012

V Hradci Králové, dne 29. 1. 2018

Propachtovatel:

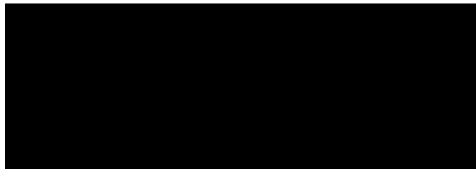

Ing. Daniel Szorád, I. H. B.
generální ředitel

V Hodoníně, dne 31. 01. 2018

Pachtýř:

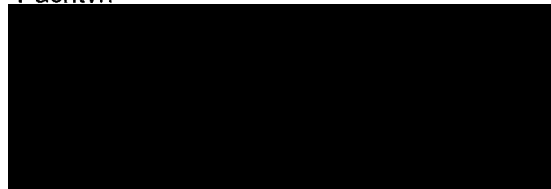

prokurista

Lesy České republiky, s.p. [06]
Přemyslova 1106/19, Nový Hradec Králové
500 08 Hradec Králové
IČ: 42196451, DIČ: CZ42196451



LAMA GAS & OIL s.r.o.
Palackého 2312/54
695 01 Hodonín
IČ 25317911
DIČ CZ25317911 ①

VÝKAZ DOSAVADNÍHO A NOVÉHO STAVU ÚDAJŮ KATASTRU NEMOVITOSTÍ

Dosavadní stav			Nový stav									
Označení pozemku parc. číslem	Výměra parcely ha m ²	Druh pozemku Způsob využití	Označení pozemku parc. číslem	Výměra parcely ha m ²	Druh pozemku Způsob využití	Typ stavby Způsob využití	Způsob určení výměr	Porovnání se stavem evidence právních vztahů				
								Díl přechází z pozemku označeného v		Číslo listu vlastnictví	Výměra dílu ha m ²	Označení dílu
katastru nemovitosti		dřívější poz. evidenci										
2742/10	48 54 67	lesní poz.	2742/10	47 54 71	lesní poz.		0	2742/10		1142	47 54 71	
			2742/16	99 96	lesní poz.		2	2742/10		1142	99 96	
	48 54 67			48 54 67								

Seznam souřadnic (S-JTSK)

Číslo bodu	Souřadnice pro zápis do KN			Souřadnice určené měřením			Poznámka
	Y	X	Kód kvality	Y	X	Kód kvality	
1	546796.17	1168696.64	3				plast.znak
2	546842.07	1168650.62	3				plast.znak
3	546863.44	1168763.72	3				plast.znak
4	546869.09	1168758.06	3				plast.znak
5	546884.20	1168854.08	3				plast.znak
6	546887.71	1168739.39	3				plast.znak
7	546909.34	1168717.70	3				plast.znak
8	546911.68	1168789.33	3				plast.znak
9	546918.82	1168864.80	3				plast.znak
10	546942.70	1168794.51	3				plast.znak

GEOMETRICKÝ PLÁN pro ROZDĚLENÍ POZEMKU	Geometrický plán ověřil úředně oprávněný zeměměřický inženýr Jméno, příjmení: Ing. Božena Morcová	Stejnopis ověřil úředně oprávněný zeměměřický inženýr: Jméno, příjmení: Ing. Božena Morcová
	Číslo položky seznamu úředně oprávněných zeměměřických inženýrů: 791/1995	Číslo položky seznamu úředně oprávněných zeměměřických inženýrů: 791/1995
	Dne: 2.8.2016 Číslo: 200/2016	Dne: - 8 - 08 - 2016 Číslo: 207/2016
	Náležitostmi a přesností odpovídá právním předpisům.	Tento stejnopis odpovídá geometrickému plánu v elektronické podobě uloženému v dokumentaci katastrálního úřadu.
	Vyhotovitel: Ing. Božena Morcová Geodetické práce ČSA 60, Břeclav 4	Katastrální úřad souhlasí s očíslováním parcel. KÚ pro Zlínský kraj KP Kroměříž Ing. Šárka Korbová PGP-663/2016-708 2016.08.08 11:01:54 CEST
Číslo plánu: 855-77/2016 Okres: Kroměříž Obec: Roštín Kat. území: Roštín Mapový list: KMD		
Dosavadním vlastníkům pozemků byla poskytnuta možnost seznámit se v terénu s průběhem navrhovaných nových hranic, které byly označeny předepsaným způsobem.		

Λ
2742/10

k.ú. Roštín
k.ú. Salaš u Velehradu

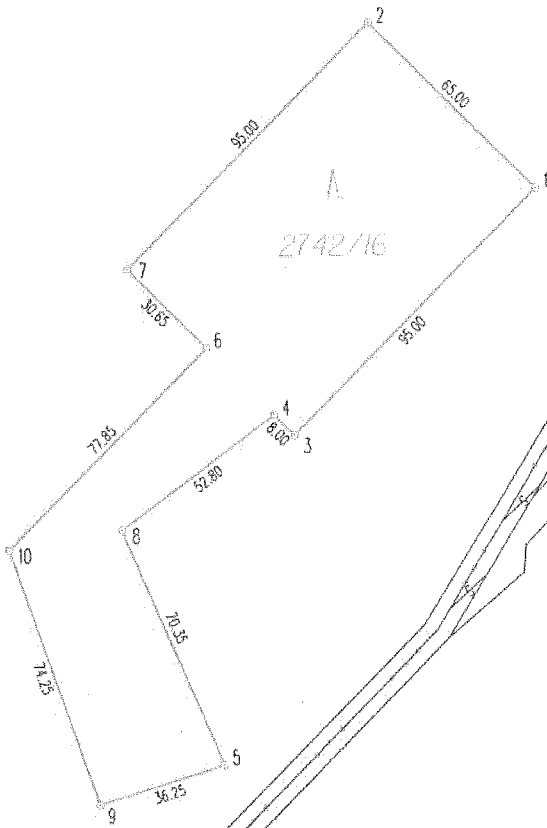

791/12

791/11

Λ
791/1

2753/1

783



MĚSTO
KROMĚŘÍŽ



Městský úřad Kroměříž
Velké náměstí 115
767 01 Kroměříž

tel. +420 573 321 111
fax +420 573 331 481

www.zemepis.kromeri.cz

vytváří: ing. Jirí Vašík
odbor: Životního prostředí
e-mail: [redacted]
telefon: +420 573 321 328
číslo jednací: MěÚKM/047463/2017
opis. značka: MěÚKM/045114/2017/OZP/VA/02
datum: 12.7.2017
počet stran: 3

LAMA GAS & OIL s.r.o. IČ: 25317911
Palackého 2312/54
695 01 Hodonín



Toto rozhodnutí nabylo právní moci
dnem 19. ČERVENCE 2017
Městský úřad
Datum: 1. 8. 2017

ROZHODNUTÍ

Odbor životního prostředí Městského úřadu Kroměříž, jako orgán státní správy lesů dle § 61, odst. 1, písm. c) a § 66 zák. č. 128/2000 Sb., o obcích, ve znění pozdějších předpisů, ve spojení s §§ 47 a 48, odst. 1, písm. d), zák. č. 289/1995 Sb., o lesích a o změně a doplnění některých zákonů ve znění pozdějších změn a doplňků (dále jen lesní zákon) rozhodl takto:

1. povoluje

podle §13, odst.1, ve spojení s § 16, odst.1 lesního zákona dočasné odnětí pozemku z pozemků určených k plnění funkcí lesa (dále jen PUPFL)

Na dobu od 1. 9. 2017 do 31. 12. 2022, tj. na 5 let a 4 měsíce se povoluje dočasné odnětí pozemku p.č. 2742/16 o výměře 9996 m², který byl oddělen geometrickým plánem č. 855 – 77/2016 ze dne 2.8.2016 z pozemku p.č. 2742/10, vše v k.ú. Roštín. Pozemek p. č. 2742/10 v k.ú. Roštín je určen k plnění funkcí lesa, je v majetku České republiky s právem hospodařit pro Lesy České republiky, s.p. Přemyslova 1106, 500 08 Hradec Králové, IČ: 42196451, které s dočasným odnětím souhlasí.

Dočasné odnětí z plnění funkcí lesa se povoluje pro:

LAMA GAS & OIL s.r.o., Palackého 2312/54, 695 01 Hodonín, IČ 25317911

Účastníky řízení podle § 27 zák. 500/2004 Sb. Správní řád jsou oba výše uvedené subjekty.

2. ukládá

nejpozději k datu ukončení dočasného odnětí z PUPFL (31.12.2022) bude pozemek p.č. 2742/16 v k.ú. Roštín, dočasně odňatý plnění funkcí lesa, technicky zrekultivován a předán organizaci s právem hospodařit s majetkem státu, což jsou Lesy České republiky, s.p., lesní správa Buchlovice. Rekultivace bude provedena podle následujících základních bodů:

- z předmětného pozemku budou odstraněny všechny žadatelem provedené stavby, včetně betonových základů. Samotný vrt bude standardním způsobem zakonzervován
- po provedení půdního rozboru bude případně kontaminovaná zemina odtěžena, odvezena z pozemku a bude s ní naloženo dle zákona 185/2001 Sb. o odpadech Na pozemek bude.

Strana číslo 2 rozhodnutí č.j.: MeUKM/047463/2017

navezena minimálně 0,4 m mocná vrstva biologicky aktivní půdy a povrch bude zarovnan do výšky okolního terénu

- c) při používání a odstraňování zařízení umístěných na pozemku p.č. 2742/16 v k.ú Roštín i při provádění rekultivačních prací na tomto pozemku, nebudou žádným způsobem znečištěny či poškozeny okolní lesní porosty a pozemky. Dojde-li k tomu, budou vzniklé škody odstraněny na náklad žadatele

3. stanoví

podle § 17, odst. 2, písm. c) lesního zákona

LAMA GAS & OIL s.r.o., Palackého 2312/54, 695 01 Hodonín, IČ 25317911 je v souladu s ust. § 17, odst.1) lesního zákona povinna zaplatit poplatek za dočasné odnětí ve výši: v roce 2017 3083,-Kč a v následujících letech pak 9248,- Kč ročně.

Poplatek za dočasné odnětí se hradí u Celního úřadu Zlín, Zarámí 4463, 762 34 Zlín, číslo účtu 8758 – 7725661/0710. Z poplatku za odnětí připadá 40 %, tj. v roce 2017 1233,- Kč a v následujících letech 3699,- Kč ročně obci Roštín a 60 %, tj. v roce 2017 1850,- Kč a v následujících letech pak 5549,- Kč ročně Státnímu fondu životního prostředí. Část poplatku, která je příjmem obce, může být použita jen pro zlepšení životního prostředí v obci nebo pro zachování lesa.

Podle ustanovení § 18 odst.1 lesního zákona se poplatek za dočasné odnětí platí každoročně podle sazby stanovené pro první poplatek, a to vždy nejpozději do konce kalendářního roku v němž odnětí trvá. V případě, že se odnětí uskuteční v průběhu kalendářního roku, stanoví se poplatek ve výši jedné dvanáctiny roční sazby za každý, i započatý měsíc.

Odůvodnění: Rozhodnutí o odnětí pozemku z PUPFL je výjimkou ze zákazu využívat tyto pozemky k jiným účelům (§ 13, odst. 1 lesního zákona). Podáním ze dne 30.6. 2017 požádal žadatel (§ 16, odst.1 lesního zákona) o vydání rozhodnutí podle § 16 odst.1 a 2 lesního zákona o dočasném odnětí pozemku z PUPFL. Žádost byla doplněna dalšími náležitostmi, včetně výpočtu poplatku za dočasné odnětí lesního pozemku. Vlastníkem pozemku je Česká republika, právo hospodařit k němu mají Lesy České republiky, s.p., které mají s žadatelem uzavřenu „Smlouvu o smlouvě budoucí o pachtu“. Orgán státní správy lesů se rozhodl žadateli vyhovět s tím, že budou dodrženy podmínky stanovené tímto rozhodnutím.

Poučení o odvolání:

Proti tomuto rozhodnutí mohou účastníci řízení podle ust. § 81 ve spojení s §§ 82, 83 odst. 1 zákona č. 500/2004 Sb. (dále jen správní řád) podat ve lhůtě 15 dnů ode dne jeho doručení odvolání ke Krajskému úřadu Zlínského kraje, odboru životního prostředí a zemědělství s uvedením rozsahu, v jakém je rozhodnutí napadáno, namítaného rozporu s právními předpisy nebo s uvedením nesprávnosti rozhodnutí či řízení, jež mu předcházelo. Odvolání podané jen proti odůvodnění rozhodnutí je podle ust. § 82 odst. 1 správního řádu nepřipustné. Prvním dnem lhůty pro podání

Strana číslo 3 rozhodnutí č.j.: MeUKM/047463/2017

odvolání je den následující po oznámení rozhodnutí (§ 40 správního řádu). Odvolání se podává u Městského úřadu Kroměříž, odboru životního prostředí. Podané odvolání má v souladu s ust. § 85 odst. 1 správního řádu odkladný účinek.



č.:

Obdrží: Adresát

Lesy České republiky, s.p., Přemyslova 1106, 500 08 Hradec Králové

OPIS



Toto rozhodnutí nabylo právní moci

dne 6. 8. 2014

odbor výkonu státní správy VIII MŽP

dne

2. 11/15

Ministerstvo životního prostředí

V Olomouci dne 9. července 2014

Č.j. 19055/ENV/14, 453/570/14

Skart. zn. 000370/A10

ROZHODNUTÍ

Ministerstvo životního prostředí, odbor výkonu státní správy VIII (dále také „ministerstvo“), v rámci své působnosti vymezené ustanovením § 4 a § 4a odst. 7 zákona č. 62/1988 Sb., o geologických pracích, ve znění pozdějších předpisů (dále také „zákon“), po provedeném správním řízení ve věci žádosti organizace LAMA GAS & OIL, s.r.o., se sídlem Palackého 2312/54, Hodonín, PSČ 695 01, IČ 253 17 911 (dále také „zadavatel“), o prodloužení doby platnosti rozhodnutí o stanovení průzkumného území Salaš pro vyhledávání a průzkum ložisek vyhrazených nerostů ropy a zemního plynu

rozhodlo takto:

Doba platnosti rozhodnutí Ministerstva životního prostředí ze dne 3.6.2004, č.j. 570/982/04-Šs, o stanovení průzkumného území (dále také „PÚ“) Salaš pro vyhledávání a průzkum ložisek vyhrazených nerostů ropy a zemního plynu se, podle ustanovení § 4a odst. 7 zákona č. 62/1988 Sb., o geologických pracích, ve znění pozdějších předpisů, prodlužuje do 31.12.2022.

Průzkumné území Salaš je vymezeno zeměpisnými souřadnicemi lomových bodů, vrcholů nepravidelného sedmiúhelníku označených čísly 1 – 7. Označení a souřadnice vrcholů PÚ Salaš (v souřadnicovém systému JTSC)

č. bodu	X	Y
1	1 165 523,94	547 851,48
2	1 169 204,00	543 015,00
3	1 172 103,00	548 618,00
4	1 174 953,00	549 516,00
5	1 173 513,00	556 612,00
6	1 170 114,00	556 181,00
7	1 166 428,00	552 405,00

Plocha PÚ Salaš je rozdělena do těchto katastrálních území (Zlínský kraj, okr. Kroměříž a okr. Uherské Hradiště):

obec	k.ú.	IČÚTJ	výměra (km ²)	%
Břestek	Břestek	613801	0,368	0,5
Buchlovice	Buchlovice	615625	1,814	2,5
Cetechovice	Cetechovice	617628	6,588	8,9
Honětice	Honětice	641740	0,045	0,1
Chvalnov-Lísky	Chvalnov	655198	5,680	7,7
Chvalnov-Lísky	Lísky	655201	1,297	1,8
Jankovice	Jankovice u Uh. Hradiště	656844	0,862	1,2
Koryčany	Lískovec	684881	3,880	5,3
Litenčice	Strabenice	755753	0,697	0,9
Roštín	Roštín	588954	12,908	17,5
Salaš	Salaš u Velehradu	745964	7,645	10,4
Staré Hutě	Staré Hutě na Moravě	754404	7,322	9,9
Střílky	Střílky	757861	8,493	11,5
Stupava	Stupava	758612	4,922	6,7
Velehrad	Velehrad	777676	4,494	6,1
Zástřizly	Zástřizly	791148	6,649	9,0
Zdounky	Divoky	766640	0,015	0,0

Celková plocha PÚ Salaš má výměru 73,687 km².

Podmínky projektování a provádění geologických prací pro vyhledávání a průzkum ložisek ropy a zemního plynu v PÚ Salaš zůstávají totožné s podmínkami uvedenými v původním rozhodnutí ministerstva o stanovení PÚ Salaš ze dne 3.6.2004, č.j. 570/982/04-Šs.

Odůvodnění

Průzkumné území Salaš bylo stanoveno rozhodnutím Ministerstva životního prostředí ze dne 3.6.2004, č.j. 570/982/04-Šs pro organizaci UNIGEO a.s., se sídlem Ostrava - Hrabová, Místecká 329/258, PSČ 720 00, IČ: 45192260. Rozhodnutím ze dne 18.9.2012 69506/ENV/12, 1451/570/12 bylo průzkumné území Salaš převedeno na organizaci Česká naftařská společnost s.r.o., se sídlem Hodonín, Palackého 2312/54, PSČ 695 01, IČ 253 17 911.

Na základě oznámení organizace Česká naftařská společnost, s.r.o., se sídlem Palackého 2312/54, 695 01 Hodonín, z prosince 2012, kterým se zadavatel vzdal oprávnění k využívání části stanoveného průzkumného území Salaš pro vyhledávání a průzkum výhradních ložisek ropy a zemního plynu, bylo průzkumné území Salaš, rozhodnutím ministerstva ze dne 29.1.2013 105181/ENV/12, 2153/570/12 zmenšeno z původní plochy 103,498 km², na plochu 73,687 km².

Současně změnila organizace Česká naftařská společnost, s.r.o., se sídlem Palackého 2312/54, 695 01 Hodonín, IČ 253 17 911 název na LAMA GAS & OIL s.r.o. (viz. zápis v Obchodním rejstříku, vedeném Krajským soudem v Ostravě oddíl C, vložka 24856, ze dne 14.12.2012). Všechny ostatní identifikátory společnosti, t.j. IČ, DIČ, předmět činnosti a sídlo společnosti zůstaly beze změny. Tato organizace je v současnosti držitelem PÚ Salaš.

Žádost organizace LAMA GAS & OIL s.r.o. o prodloužení doby platnosti rozhodnutí o stanovení průzkumného území Salaš byla na ministerstvu evidována dne 13.3.2014 pod č.j. 19055/ENV/14, 453/570/14 a dokumentace žádosti je zde uložena.

V době platnosti průzkumného území Salaš bylo organizací LAMA GAS & OIL s.r.o. provedeno komplexní přehodnocení výsledků základního geologického výzkumu a dostupných geologických dat, zejména údajů z reflexně-seismického průzkumu a výsledků vrtného průzkumu, provedeného v blízkém okolí PÚ Salaš. Organizace provedla v letech 2012 - 2013 přehodnocení starší 2D seismiky a nově byl změřen blok 3D seismického měření.

Z výsledků interpretace seismických dat vyplývá, že pro dokončení geologického průzkumu vyčleněné struktury na bázi spodního miocénu bude nutno realizovat další geologickoprůzkumné práce.

Organizace proto požaduje prodloužení doby platnosti průzkumného území na dobu další 8 let. V tomto období mají být organizací projednány, schváleny a realizovány další geologické práce v rámci projektu vyhledávacího průzkumu, případně další práce v etapě průzkumu ložiska. Veškeré činnosti budou prováděny v souladu s právními předpisy a podmínkami číslo 1 – 20, uvedenými v rozhodnutí o stanovení PÚ Salaš z roku 2004. Organizace je i nadále povinna platit každoročně úhradu z plochy průzkumného území, která je příjmem obcí, na jejich katastrálních území bylo průzkumné území Salaš stanoveno. Způsob výpočtu poplatků, termín úhrady a jeho výši je určena ustanovení § 4b zákona.

Zahájení řízení ve věci prodloužení doby platnosti rozhodnutí o stanovení průzkumného území Salaš oznámilo ministerstvo všem známým účastníkům řízení a dotčeným orgánům státní správy (dále také „DOSS“) dopisem ze dne 2.6.2014, č.j. 40241/ENV/14, 920/570/14.

Ve stanovené lhůtě ministerstvo obdrželo ke správnímu řízení písemná stanoviska dotčených orgánů státní správy, tj stanoviska KÚ Zlínského kraje, OBÚ v Ostravě a OBÚ v Brně. Tato stanoviska jsou kladná. K prodloužení doby platnosti předmětného rozhodnutí nemají připomínky. Z účastníků řízení – tj. obcí, na jejichž území bylo PÚ Salaš stanoveno, se k řízení vyjádřila dopisem ze dne 10.6.2014 obec Břestek. K řízení o prodloužení doby platnosti rozhodnutí nemá připomínky.

Ministerstvo životního prostředí, jako příslušný orgán státní správy ve věcech geologického průzkumu, posoudilo předloženou žádost a s přihlédnutím ke všem skutečnostem zjištěným v rámci daného správního řízení rozhodlo následně tak, že se žádosti vyhovuje v plném rozsahu a vydává se rozhodnutí o prodloužení doby platnosti stanoveného průzkumného území Salaš pro vyhledávání a průzkum ložisek ropy a zemního plynu na dobu dalších 8 let, tj. do 31.12.2022. Rozhodnutí o prodloužení platnosti PÚ je vydáno s ohledem na skutečnost, že na základě pozitivních výsledků dosud provedených geologicko-průzkumných prací v tomto území je PÚ Salaš i nadále považováno za perspektivní oblast z hlediska výskytu přírodních uhlovodíků.

Ministerstvo tímto rozhodnutím nepovoluje vlastní provádění geologických prací, ani neschvaluje metodiku jejich realizace. V rozhodnutí je pouze souřadnicemi vymezeno průzkumné území a je stanovena doba, o kterou je prodloužena platnost rozhodnutí ze dne 3.6.2004, č.j. 570/982/04-Šs, po kterou je organizace LAMA GAS & OIL s.r.o., Hodonín, oprávněna - na základě zpracovaného a projednaného projektu geologických prací - provádět průzkumné práce pro vyhledání a průzkum ložisek ropy a zemního plynu. Jsou rovněž stanoveny základní podmínky provádění geologických prací. Způsob a podmínky provádění geologických prací musí být v průběhu přípravy projektu geologických prací a po jeho vypracování projednány s účastníky řízení (obcemi) a dotčenými orgány státní správy, dle jednotlivých složkových zákonů na ochranu životního prostředí. V těchto řízeních mohou obce, či dotčené orgány státní správy zajistit ochranu svých zájmů a všech oprávněných požadavků, případně postupovat v souladu s ustanovením § 6 odst. 3 zákona. V souladu s ustanovením § 14 zákona musí být s vlastníky pozemků dohodnuty vstupy na cizí pozemky, které budou dotčeny prováděním geologických prací spojených se zásahem do pozemků.

Pro úplnost ministerstvo dále uvádí, že toto rozhodnutí o prodloužení doby platnosti PÚ Salaš není územním rozhodnutím a nenahrazuje rozhodnutí orgánů státní správy, popř. samosprávy příslušných k ochraně objektů a zájmů chráněných zvláštními zákony.

Řízení k vydání tohoto rozhodnutí podléhá ve smyslu zákona č. 634/2004 Sb., o správních poplatcích, ve znění pozdějších předpisů, správnímu poplatku ve výši 2000,- Kč podle položky 60 sazebníku. Poplatek jednotliví žadatelé uhradili formou kolkové známky.

Poučení:

Proti tomuto rozhodnutí lze do 15 dnů po jeho oznámení podat rozklad k ministrovi životního prostředí, který o rozkladu rozhodne, a to cestou Ministerstva životního prostředí, odboru výkonu státní správy VIII, Krapkova 3, 779 00 Olomouc. Lhůta pro podání rozkladu se počítá ode dne následujícího po doručení písemného vyhotovení rozhodnutí, nejpozději však po uplynutí desátého dne ode dne, kdy bylo nedoručené a uložené rozhodnutí připraveno k vyzvednutí.

Včas podaný rozklad má podle ustanovení § 85 odst. 1 správního řádu odkladný účinek.

Otisk úředního razítka

Bc. Ing. František Ondráš
ředitel odboru výkonu státní správy VIII
podepsán elektronicky

Rozdělovník :

Účastníci řízení - na doručenkou :

1. LAMA GAS & OIL s.r.o., Palackého 2312/54, Hodonín, PSČ 695 01
2. Obec Břestek, starosta, 687 08 Buchlovice
3. Obec Buchlovice, starosta, 687 08 Buchlovice
4. Obec Cetechovice, starosta, 768 02 Zdounky
5. Obec Honětice, starosta, 768 13 Litenčice
6. Obec Chvalnov-Lísky, starosta, 786 05 Koryčany
7. Obec Jankovice, starosta, 687 04 Traplice
8. Město Koryčany, starosta, 768 05 Koryčany
9. Městys Litenčice, starosta, 768 13 Litenčice
10. Obec Roštín, starosta, 768 03 Roštín
11. Obec Salaš, starosta, 687 06 Velehrad
12. Obec Staré Hutě, starosta, 686 01 Staré Hutě
13. Obec Střilky, starosta, 786 04 Střilky
14. Obec Stupava, starosta, 686 02 Staré Město u Uherského Hradiště
15. Obec Velehrad, starosta, 687 06 Velehrad
16. Obec Zástřizly, starosta, 786 04 Střilky
17. Obec Zdounky, starosta, 768 02 Zdounky

Dále - na vědomí :

1. MŽP, odbor geologie, Vršovická 65, Praha 10, PSČ 100 10,
2. OBÚ v Ostravě, Veleslavínova 18, P.O.BOX 103, 728 03 Ostrava
3. MPO, odbor hornictví a stavebnictví, Na Františku 32, 110 15 Praha 1
4. KÚ Zlínského kraje, odbor. ŽP a zemědělství, třída T. Bati 3792, 761 90 Zlín
5. Česká geologická služba, Klárov 3, 118 21 Praha 1
6. MŽP, OVSS VIII /spis/

Ověřovací doložka konverze na žádost do dokumentu v listinné podobě

Ověřuji pod pořadovým číslem 62839164-48951-140723131322, že tento dokument v listinné podobě, který vznikl převedením z dokumentu obsaženého v datové zprávě, skládajícího se z 5 listů, se shoduje s obsahem dokumentu, jehož převedením vznikl.

Autorizovanou konverzí dokumentu se nepotvrzuje správnost a pravdivost údajů obsažených v dokumentu a jejich soulad s právními předpisy.

Vstupující dokument obsažený v datové zprávě byl podepsán zaručeným elektronickým podpisem založeným na kvalifikovaném certifikátu vydaném akreditovaným poskytovatelem certifikačních služeb a platnost zaručeného elektronického podpisu byla ověřena dne 23.07.2014 v 13:11:09. Zaručený elektronický podpis byl shledán platným ve smyslu ověření integrity dokumentu, tzn. dokument nebyl změněn, a ověření platnosti kvalifikovaného certifikátu bylo provedeno vůči poslednímu zveřejněnému seznamu zneplatněných kvalifikovaných certifikátů vydanému k datu 23.07.2014 05:52:13. Údaje o zaručeném elektronickém podpisu: číslo kvalifikovaného certifikátu 00 A5 92 F7, kvalifikovaný certifikát byl vydán akreditovaným poskytovatelem certifikačních služeb I.CA - Qualified Certification Authority, 09/2009, První certifikační autorita, a.s. pro podepisující osobu (označující osobu) Ing. Bc. František Ondráš, ředitel odboru, odbor výkonu státní správy VIII, Ministerstvo životního prostředí. Elektronický podpis nebyl označen časovým razítkem.

Vystavil: Město Hodonín

Pracoviště: Budova HV

Horní Valy 3655/2, Hodonín, 69501 dne 23.07.2014

Jméno, příjmení a podpis osoby, která autorizovanou konverzi dokumentu provedla:

Iva Kuglíková

Otisk úředního

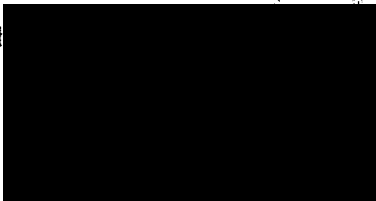

62839164-48951-140723131322

Poznámka:

V době od uveřejnění seznamu zneplatněných kvalifikovaných certifikátů, vůči kterému byla ověřována platnost kvalifikovaného certifikátu 00 A5 92 F7, do provedení autorizované konverze dokumentů mohlo dojít k zneplatnění kvalifikovaného certifikátu.

Kontrolu této ověřovací doložky lze provést v centrální evidenci ověřovacích doložek přístupně způsobem umožňujícím dálkový přístup na adrese <https://www.czechpoint.cz/overovacidoložky>.

Ověření - vidimace

Ověřuji, že tento opis složený z listů
doslovně souhlasí s listinou, z níž byl pořízen.

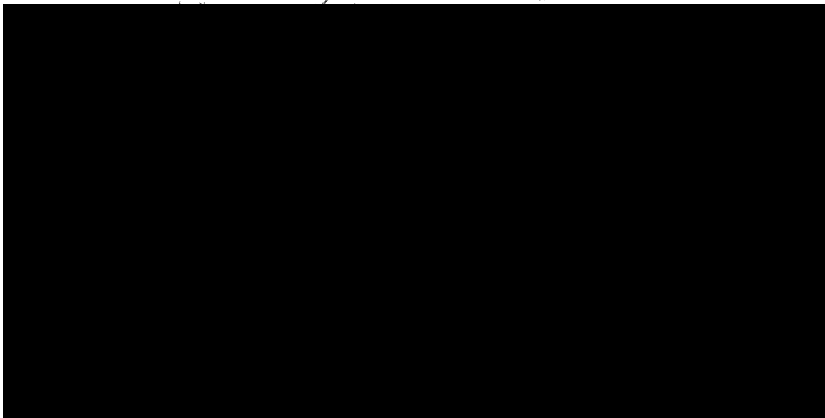

Zmenšení plochy PÚ Salaš (návrh)

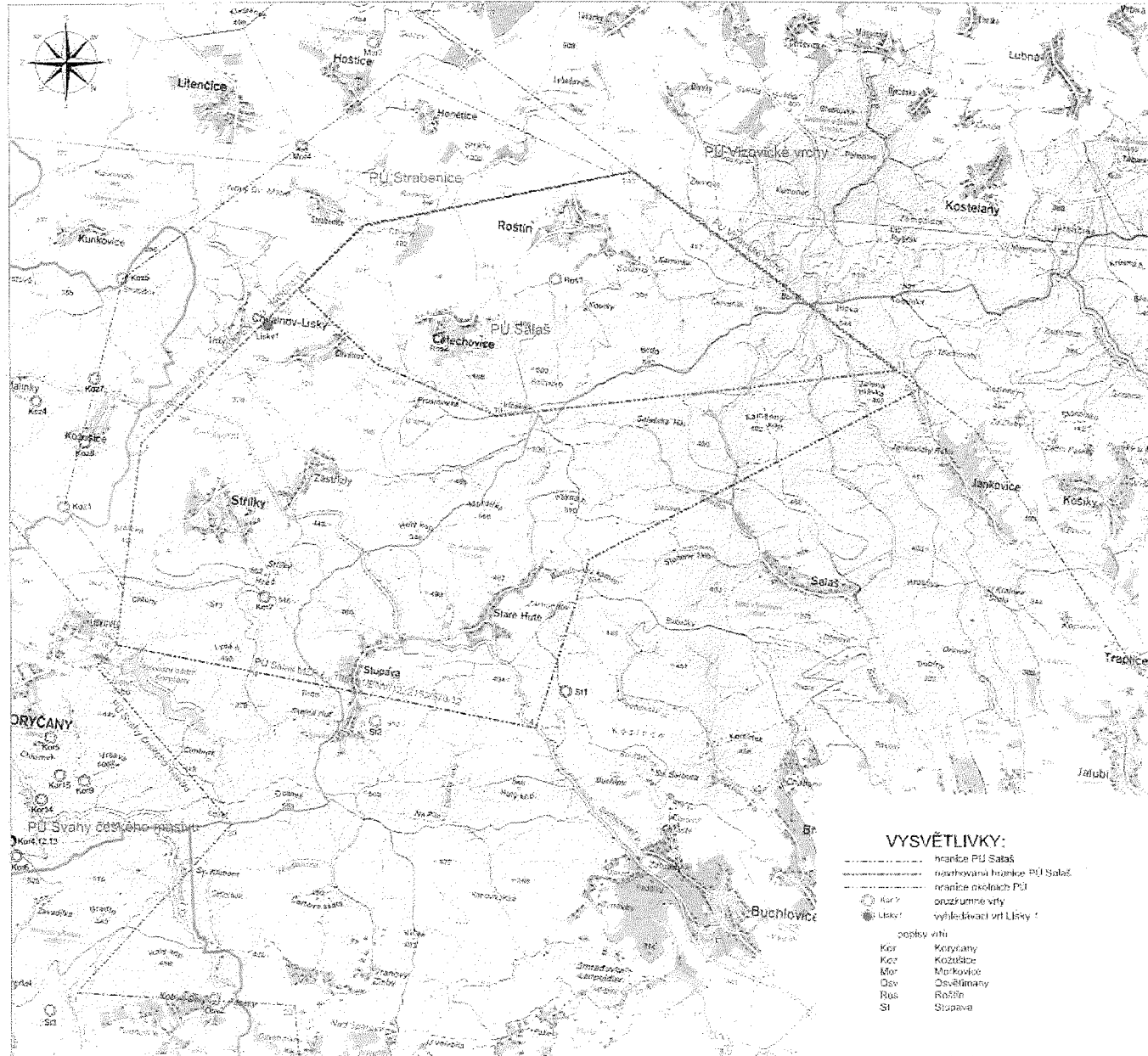

1 : 50 000

Vyhledávk: SURGEO s.r.o. 52936

VYSVĚTLIVKY:

- hranice PÚ Salaš
- - - - - navrhovaná hranice PÚ Salaš
- hranice polních PÚ
- průzkumné vřty
- vřetní vř. Liský
- opekly vřty
- Kor Koryčany
- Koz Kožoušice
- Mor Morčovice
- Os Osčimany
- Rus Rostín
- Sl Slupava

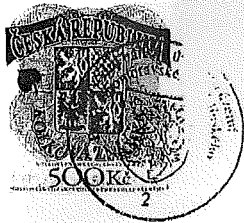

OPIS



Toto rozhodnutí má právní moci dne... 27. 1. 2013
Je vykonatelné dne... 24. 1. 2013
Obvodní báňský úřad
Jihomoravského a Zlínského
dne... 30. 1. 2013

OBVODNÍ BÁŇSKÝ ÚŘAD
PRO ÚZEMÍ KRAJŮ JIHMORAVSKÉHO A ZLÍNSKÉHO

č.j. SBS/44210/2012/OBU-01

poř.č. 1786

vydává pro
LAMA GAS & OIL s.r.o.
Hodonín, Palackého 2312/54 PSČ 695 01
IČ: 253 17 911

podle § 5 odst. 2 zák. č. 61/1988 Sb., o hornické činnosti vybušninách a o státní báňské správě, v platném znění, (dále jen zákona č. 61/1988 Sb.), na základě splnění podmínek stanovených obecně závaznými právními předpisy pro výkon požadovaného předmětu činnosti, ve znění pozdějších předpisů

OPRÁVNĚNÍ

k hornické činnosti
a projektování objektů a zařízení pro hornickou činnost
v rozsahu podle § 2 zákona č. 61/1988 Sb., písm.

- a) vyhledávání a průzkum ložisek vyhrazených nerostů
- b) otvírka, příprava a dobývání výhradních ložisek,
- c) zřizování, zajišťování a likvidace důlních děl a lomů,
- d) úprava a zušlechťování nerostů prováděné v souvislosti s jejich dobýváním,
- e) zřizování a provozování odvalů, výsypek a odkališť při činnostech uvedených v písmenech a) až d),
- f) zvláštní zásahy do zemské kůry,
- g) zajišťování a likvidace starých důlních děl,

odborné vedení organizace: Ing. Pavel Důbrava, datum narození: 2.5.1956, bytem 695 01 Hodonín, Jižní 13
závodní v rozsahu § 2 písm.a),b),c),d),e),f) zákona č. 61/1988 Sb., vydané OBÚ v Brně pod ev.č. 0180, č.j. 09411/2006/01/001

báňský projektant v rozsahu § 2 písm. b),c),d),e),f) zákona č. 61/1988 Sb., vydané OBÚ v Brně pod ev.č. 0179, č.j. 09411/2006/01/002

Tímto oprávněním se nahrazuje dříve vydané oprávnění OBÚ v Brně pod ev. č. 1741, vydané pod č.j. SBS/33951/2011/OBU-01, dne 2.11.2011 z důvodu změn.

Odůvodnění:

Na základě žádosti organizace Česká naftařská společnost s.r.o., doručené dne 21.12.2012, evidované pod č.j. SBS/44210/2012/OBU-01, o změnu oprávnění k hornické činnosti a činnosti prováděné hornickým způsobem, vzhledem k tomu, že organizace vyhověla všem požadavkům uvedeným v §1 vyhl. ČBÚ v Praze č. 15/1995 Sb., o oprávnění k hornické činnosti a činnosti prováděné hornickým způsobem, jakož i k projektování objektů a zařízení, která jsou součástí této činnosti, bylo její žádosti v plném rozsahu vyhověno.

Poučení o odvolání:

Proti tomuto rozhodnutí se lze odvolat podle § 81 a násl. zákona 500/2004 Sb., o správním řízení k Českému báňskému úřadu v Praze prostřednictvím Obvodního báňského úřadu v Brně do 15-ti dnů ode dne jeho doručení.

V Brně dne: 27.12.2012



pro

