



DODATEK č. 2

ke smlouvě o dodávce tepelné energie č. 26 ze dne 30.12.2005
uzavřený mezi níže uvedenými smluvními stranami:

Smluvní strany

1. Havířovská teplárenská společnost, a.s.

Se sídlem: Havířov, Šumbark, Konzumní 298/6a, PSČ 736 01
zapsaná v obchodním rejstříku vedeném u Krajského soudu v Ostravě, oddíl B, vložka 1113
IČ: 619 74 706, DIČ: CZ61974706

Zastoupen: 

Bankovní spojení: Komerční banka, a.s., pobočka Havířov

Číslo účtu: 

(dále jen „dodavatel“ nebo obecně „smluvní strana“)

a

2. Hasičský záchranný sbor Moravskoslezského kraje

Se sídlem: Výskovická 40, Ostrava-Zábřeh

IČ: 70884561

Zastoupen: Ing. Zdeněk Nytra, krajský ředitel

Číslo účtu: 

(dále jen „odběratel“ nebo obecně „smluvní strana“)

Podmínky dodávky tepelné energie, sjednané ve smlouvě o dodávce tepelné energie číslo 26 uzavřené dne 30.12.2005 ve znění předchozích dodatků (dále též „Smlouva“) se na základě dohody smluvních stran, učiněné dle ustanovení článku VII. odst. 3. Smlouvy, mění takto:

I.

1. Příloha č. 1: *Technické parametry odběrného místa* ze dne 30. 12. 2005 se ruší a nahrazuje se novou Přílohou č. 1: *Technické parametry odběrného místa* ze dne 31. 12. 2007, která se stává nedílnou součástí uzavřené Smlouvy.
2. Příloha č. 2: *Cenové ujednání* ze dne 29. 12. 2006 se ruší a nahrazuje se novou Přílohou č. 2 *Cenové ujednání* ze dne 31. 12. 2007, která se stává nedílnou součástí uzavřené Smlouvy.
3. Příloha č. 3: *Všeobecné obchodní a dodací podmínky* ze dne 29. 12. 2006 se ruší a nahrazuje se novou Přílohou č. 3: *Všeobecné obchodní a dodací podmínky* ze dne 31. 12. 2007, která se stává nedílnou součástí uzavřené Smlouvy.

II.

1. Tento dodatek smlouvy o dodávce tepelné energie číslo 26 uzavřené dne 30.12.2005 včetně Příloh uvedených v článku I. tohoto dodatku, byl vyhotoven ve dvou písemných vyhotoveních. Každá ze smluvních stran obdrží jedno vyhotovení.
2. Oboustranným podepsáním nabývá tento dodatek číslo 2 platnosti, účinnosti nabývá od **01. 01. 2008.**



3. Obě strany prohlašují, že současně s podpisem tohoto dodatku obdržely jedno vyhotovení tohoto dodatku a jedno vyhotovení Přílohy č. 1, Přílohy č. 2 a Přílohy č. 3, které jsou výše specifikovány a že souhlasí s celým obsahem těchto dokumentů a na důkaz toho připojují své podpisy.

V Havířově dne: 31. 12. 2007

V DATOVÉ DNE 30. 12. 2007

za dodavatele:

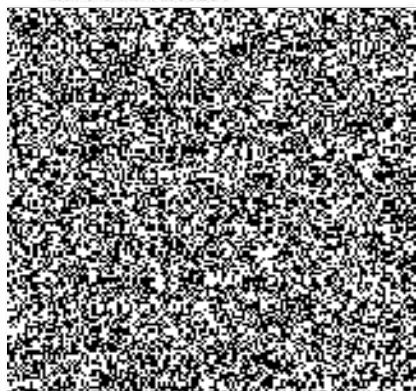

298/60
706

za odběratele: 30.12.2007

Hasičský záchranný sbor
Moravskoslezského kraje

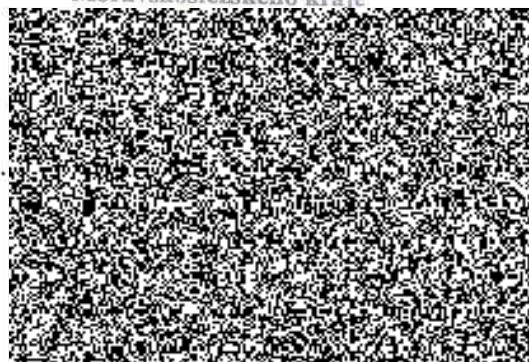

Technické parametry odběrného místa

I.

 Odběrné místo (číslo,název): **0068-013/068**
požární zbrojnice, Karvinská

1. místo předání:
2. způsob přípravy TV:
3. místo měření ÚT:
4. místo měření TV:
5. způsob měření:

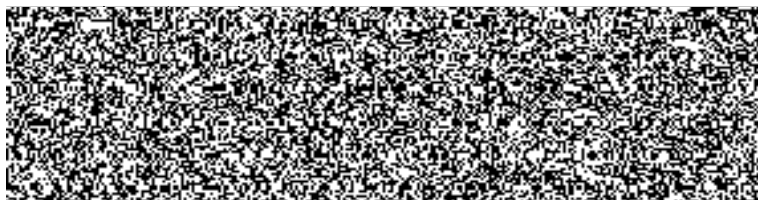

II.

Základní parametry dodávané a vrácené teploty:

- Tlak (přívod/zpátečka):
 Výkon:
 Objemový průtok:
 Teplota při -15°C (přívod/zpátečka):



III.

Plocha v m^2 (v souladu s vyhláškou č. 372/2001 Sb.):

nebyty byty

- Započítatelná pro ÚT
 Podlahová pro TV



IV.

Odběrový diagram

1. Celkový plánovaný odběr tepelné energie za kalendářní rok, včetně časového rozlišení odběru, je uveden v tomto odběrovém diagramu:

Odběrový diagram ÚT:

Měsíc	Sjednané množství v GJ_{sj}	Měsíc	Sjednané množství v GJ_{sj}	Měsíc	Sjednané množství v GJ_{sj}
Leden		Květen		Září	
Únor		Červen		Říjen	
Březen		Červenec		Listopad	
Duben		Srpen		Prosinec	
Celkem					

Roční spotřeba tepla pro přípravu TV v GJ_{sj}	
--	--

2. Vzhledem k tomu, že dodávky tepelné energie jsou řízeny ekvitermní regulací, nemůže být skutečně odebrané množství tepelné energie zpochybněno odběratelem ani dodavatelem a bude oběma smluvními stranami akceptováno.

V Havířově dne: 31. 12. 2007

Cenové ujednání

1. Cena tepelné energie pro rok 2008 je sjednána na základě zákona č. 458/2000 Sb., energetický zákon, v platném znění, zákona č. 513/1991 Sb., obchodní zákoník, v platném znění, zákona č. 526/1990 Sb., o cenách, v platném znění, vyhláškou č. 580/1990 Sb., v platném znění a v souladu s platnými cenovými rozhodnutími Energetického regulačního úřadu k cenám tepelné energie.
2. Toto cenové ujednání má platnost od 01. ledna 2008 do 31. prosince 2008.
3. Cena za tepelnou energii pro vytápění a dodávku teplé vody je stanovena ve dvousložkové sazbě:

proměnná složka	Kč/GJ _{od} (bez DPH)	
stálá složka	Kč/GJ _{sl} (bez DPH)	

4. K cenám uvedeným v tomto cenovém ujednání bude zaúčtováno DPH dle platných právních předpisů.
5. V uvedených cenách nejsou zahrnuty náklady na množství spotřebované vody (z veřejného vodovodu), která je pro odběratele ohřívána. Tyto náklady jsou rozúčtovány dle nákladů (faktur) Severomoravských vodovodů a kanalizací Ostrava, a.s. a odebraného množství vody (m³).
6. Dodavatel se zavazuje provádět zúčtování dodávky tepelné energie měsíčními daňovými doklady (dále též „faktura“) s náležitostmi dle zákona č. 235/2004 Sb., v platném znění, a to vždy do 15. dne kalendářního měsíce.

V Havířově dne: 31. 12. 2007

Všeobecné obchodní a dodací podmínky ke smlouvě o dodávce tepelné energie.

ÚVODNÍ USTANOVENÍ

1. Tyto Všeobecné obchodní a dodací podmínky ke smlouvě o dodávce tepelné energie (dále jen OP) pro ústřední vytápění (ÚT) a dodávce teplé vody (TV) se vztahují na uzavřené smlouvy o dodávce tepelné energie uskutečňované ve veřejném zájmu v souladu se zákonem č. 458/2000 Sb., o podmínkách podnikání a o výkonu státní správy v energetických odvětvích, v platném znění (energetický zákon). OP jsou, jakožto příloha, nedílnou součástí smlouvy uzavřené mezi Havířovskou teplárenskou společností, a.s. (HTS) jako dodavatelem a odběrateli.
2. Dodavatel uzavře smlouvu o dodávce tepelné energie s každým odběratelem (vlastníkem objektu, správcem, nájemcem), který o to požádá a splňuje podmínky stanovené příslušnými právními předpisy a nachází se v místě dosahu jeho rozvodného zařízení a je-li to technicko-ekonomicky možné (§ 77 odst. 1 energetického zákona).
3. Odběratel před uzavřením smlouvy o dodávce tepelné energie přikládá **k přihlášce k odběru tepelné energie** tyto dokumenty:
 - a) výpis z obchodního rejstříku (OR), je-li obchodní firmou nebo osobou, která se povinně zapisuje do OR
 - b) kopii občanského průkazu, je-li fyzickou osobou, která není obchodní firmou
 - c) zřizovací listinu a výpis z příslušné evidence, je-li právnickou osobou, která není obchodní firmou nebo se nezapisuje do OR
 - d) výpis z katastru nemovitostí nebo kopii nájemní smlouvy o užívání vytápěných objektů nebo prostor popř. jiný doklad prokazující právní vztah odběratele k odběrnému místu.
6. **Odběrným místem (OM)** se rozumí místo plnění stanovené ve smlouvě o dodávce tepelné energie, v němž přechází tepelná energie z vlastnictví dodavatele do vlastnictví odběratele.
7. **Sjednaným množstvím tepelné energie (GJs)** se rozumí hodnota, kterou dodavatel sjednává s odběratelem v odběrovém diagramu. Pomocí takto sjednané hodnoty dodavatel následně stanovuje podíl daného odběrného místa na stálých nákladech dodavatele.
8. **Měřicím místem** je místo, kde je měřena dodávka tepelné energie.
9. **Místem předání** je konkrétní místo příslušné danému odběrnému místu uvedeném v Technických parametrech OM.
10. **Poměrovým měřidlem** - měřidlo množství TV instalované v souladu s platnými technickými normami u konečného spotřebitele a měřicí s přesností stanovenou z.č. 505/1990 Sb. o metrologii ve znění pozdějších předpisů.
11. **Přerušení dodávky** tepelné energie je dočasné odpojení odběrného zařízení od zařízení dodavatele, aniž dojde ke skončení smluvního vztahu.
12. **Ukončením dodávky** se rozumí trvalé odpojení OTZ od RTZ a ukončení smluvního vztahu.

II. DODACÍ PODMÍNKY

1. Pravidla dodávky tepelné energie pro ústřední vytápění stanoví § 2 a § 3 vyhlášky č. 194/2007 Sb.
2. Pravidla pro dodávku TV stanoví § 4 vyhlášky č. 194/2007 Sb.
3. Za neoprávněný odběr tepelné energie jsou považovány případy uvedené v § 89 odst. 1 energetického zákona. Způsob výpočtu škody vzniklé dodavateli neoprávněným odběrem stanoví § 1 vyhlášky č. 478/2006 Sb. Pro účely těchto OP se pro výklad pojmu „odběr při opakovaném neplacení smluvených záloh včetně vyúčtování za odebrané teplo“ dle § 89 odst. 1 písm. b) energetického zákona považuje skutečnost, kdy odběratel neuhradí dodavateli dvě po sobě jdoucí smluvené platební povinnosti včetně záloh za dodávky tepelné energie, a to ani po tom, co jej na tuto skutečnost dodavatel upozornil.
4. **Odběrem v rozporu s uzavřenou smlouvou** se rozumí neplnění závazků a povinností odběratele sjednaných v uzavřené smlouvě o dodávce tepelné energie a těchto OP, které jsou její součástí.
5. Odběr v rozporu s uzavřenou smlouvou je podstatným porušením smlouvy s účinky dle § 345 a § 349 zákona č. 513/1991 Sb.

III. MĚŘENÍ DODÁVKY

1. Měření odebrané tepelné energie pro ÚT a TV odběratelem se provádí podle § 78 energetického zákona a v souladu s § 7 vyhlášky č. 194/2007 Sb.
2. Měřicí zařízení
 - 2.1. Dodavatel měří a účtuje dodávku podle údajů vlastního měřicího zařízení. Odběratel je povinen svá připojená zařízení upravit podle pokynů dodavatele tak, aby byla umožněna instalace měřiče a zajištěna jeho správná funkce a ochrana před

- poškozením. Způsob měření, druh měřidla a jeho umístění určí dodavatel.
- 2.2. Spotřeba tepelné energie pro vytápění se stanoví na základě údajů měřidla instalovaného na vstupu do objektu.
 - 2.3. V případě centrální přípravy TV se množství tepelné energie k jejímu ohřevu a množství studené pitné vody měří v předávací stanici.
 - 2.4. V případě přípravy TV v odběrném místě (zúčtovací jednotce) je množství tepelné energie k ohřevu a množství studené vody měřeno v tomto místě.
3. Odečty měřidel dodávek tepelné energie
 - 3.1. Odečet naměřených hodnot provádí osoba pověřená dodavatelem.
 - 3.2. Odečet hodnot na měřidlech v OM se provádí vždy při zahájení a po ukončení odběru dodávky tepelné energie (zrušení smlouvy), po ukončení topného období a v jeho průběhu vždy jednou měsíčně.
 - 3.3. Odečty měřidel pro dodávku tepelné energie budou prováděny k poslednímu dni v kalendářním měsíci. Provedený odečet dodavatel písemně zaznamenává. Dodavatel oprávněnému zástupci odběratele umožní naměřené hodnoty ověřit nahlédnutím do zaznamenaných údajů na správě společnosti HTS.
 4. Naměřené hodnoty spotřeby tepelné energie tvoří podklad pro vyúčtování ceny dodávky odběrateli.
 5. Záznamy o odečtených hodnotách budou u dodavatele uloženy po dobu tří let, nebude-li příslušnými obecně závaznými předpisy stanoveno jinak.
 6. Přezkoušení měřicího zařízení

Má-li odběratel pochybnosti o správnosti naměřených údajů nebo zjistí-li závadu na měřicím zařízení, má právo podle § 78 odst. 2 energetického zákona požádat dodavatele o přezkoušení příslušného měřidla. Dodavatel je povinen na základě odběratele písemně žádosti měřicího zařízení do 30 dnů přezkoušet, a je-li vadné, vyměnit. Odběratel je povinen poskytnout k výměně měřicího zařízení součinnost. Je-li na měřicím zařízení zjištěna závada, hradí náklady spojené s jeho přezkoušením a výměnou dodavatel. Není-li závada zjištěna, hradí tyto náklady odběratel.
 7. Náhradní způsob určení spotřeby tepelné energie
 - 7.1. Náhradní způsob určení spotřeby tepelné energie bude použit v případech, že:
 - byla zjištěna porucha na měřicím zařízení, která znemožnila správné měření spotřeby tepelné energie
 - měřič byl demontován za účelem metrologického ověření
 - bylo zjištěno poškození zajištění jednotlivých částí měřidla proti neoprávněné manipulaci
 - provedení odečtu měřidla bylo znemožněno ze strany odběratele (zejména porušením povinnosti dle článku V. odst. 5. těchto OP).
 - 7.2. Náhradní způsob určení předpokládané spotřeby tepelné energie pro vytápění spočívá ve výpočtu podle denostupňové metody. Měrná spotřeba tepelné energie bude stanovena jako aritmetický průměr ze všech topných měsíců předchozího kalendářního roku.
 - 7.3. Náhradní způsob určení předpokládané spotřeby tepelné energie pro přípravu TV v odběrném místě spočívá ve výpočtu spotřeby tepelné energie k ohřevu 1 m³ připravené teplé vody pomocí průměrné měrné spotřeby tepelné energie k ohřevu

vody v období s funkčním měřením tepelné energie a s kontrolou podle přípustných (nepřekročitelných) hodnot měrných spotřeb tepelné energie podle § 4 odst. 4 vyhlášky č. 194/2007 Sb.

8. Zjistí-li odběratel porušení funkce měřicího zařízení nebo zajištění měřidla, je povinen to neprodleně písemně oznámit dodavateli (§ 78 odst. 4 energetického zákona).
9. Dodavatel je oprávněn vyměnit na svůj náklad měřicí zařízení. Servisní oprávněná organizace vypracuje protokol o výměně měřidla s uvedením koncového stavu počítadla demontovaného přístroje a počáteční stav počítadla nového. Tento dokument bude k dispozici na správě společnosti HTS.
10. Jakýkoliv zásah do měřicího zařízení bez písemného souhlasu jeho vlastníka se zakazuje.

IV. CENA A PLATEBNÍ PODMÍNKY

1. Cena tepelné energie
 - 1.1. Dodávka tepelné energie je dodavatelem účtována za cenu jednotky tepelné energie uvedenou ve smlouvě sjednanou v souladu se zákonem č. 526/1990 Sb. o cenách a příslušným cenovým rozhodnutím Energetického regulačního úřadu (ERÚ) nebo jinými regulativy vydanými příslušnými orgány státní správy, a to ve výši násobku této ceny a naměřeného nebo dopočteného množství spotřebované tepelné energie.
 - 1.2. Cena tepelné energie je stanovena v těchto úrovních:
 - 1.2.1. **na výstupu z předávací stanice** – tímto se rozumí:
 - a) prodej tepelné energie pro přípravu TV z centrálních předávacích stanic napojených na primární rozvod tepelné energie, kde TV je dále dodávána sekundárními rozvody,
 - 1.2.2. **na vstupu do objektu** – tímto se rozumí:
 - a) prodej tepelné energie pro ÚT z venkovních sekundárních rozvodů,
 - b) prodej tepelné energie pro ÚT a TV na výstupu z tlakově závislých stanic umístěných v objektu odběratele a napojených na decentralizovaný dvoutrubkový okruh,
 - c) prodej tepelné energie pro ÚT a TV z předávacích stanic napojených na primární rozvod (bez vnějších sekundárních rozvodů),
 - d) prodej tepelné energie z plynových kotelen.
 - 1.3. Ceny tepelné energie platí za odběr tepelné energie v místě předání, a to pro každé odběrné místo samostatně.
 - 1.4. Cena tepelné energie na výstupu z předávací stanice dle předchozího odst. 1.2.1 je fakturována v jednoduché sazbě.
 - 1.5. Cena tepelné energie na vstupu do objektu dle předchozího odst. 1.2.2. je fakturována ve dvousložkové sazbě.
 - 1.6. Cena tepelné energie v jednoduché sazbě je cenou za dodanou tepelnou energii (Kč/GJ).
 - 1.7. Cena tepelné energie ve složené sazbě je cenou za sjednané množství tepelné energie (Kč/GJ_{sj}) a cenou za odebranou tepelnou energii (Kč/GJ_{od}). K výsledné ceně je účtována daň z přidané hodnoty.
 - 1.8. Plat za sjednané množství tepelné energie je účtován měsíčně jednou dvanáctinou roční hodnoty platu za sjednané množství tepelné energie. Plat za odebranou tepelnou energii je účtován měsíčně dle

- stavů měřidel nebo v objemu stanoveném náhradním způsobem.
- 1.9. Roční hodnota platu za sjednané množství tepelné energie se stanoví za sjednané množství tepelné energie ve smlouvě na dodávku a odběr tepelné energie.
 - 1.10. U nového odběru hradí odběratel alikvotní část z ročního platu za sjednané množství tepelné energie počínaje měsícem, ve kterém došlo k zahájení odběru.
 - 1.11. Při přerušení dodávky tepelné energie z důvodu na straně dodavatele delším než jeden kalendářní měsíc hradí odběratel alikvotní část z ročního platu za sjednané množství tepelné energie včetně měsíce, ve kterém k přerušení došlo a od měsíce, který následuje po měsíci, ve kterém byla dodávka obnovena.
 - 1.12. Při ukončení odběru tepelné energie v průběhu roku hradí odběratel alikvotní část z ročního platu za sjednané množství tepelné energie včetně celého měsíce, ve kterém byla dodávka tepelné energie prokazatelně ukončena a dodavatelem provedeno opatření znemožňující neoprávněné pokračování odběru.
 - 1.13. Cena tepelné energie bude sjednávána a vyhodnocována zpravidla na 1 kalendářní rok.
 - 1.14. Dodavatel si vyhrazuje právo změnit cenu tepelné energie v případě změn obecně závazných předpisů, které mohou mít vliv na cenu tepelné energie nebo dojde-li v průběhu roku ke změně cen vstupů, ovlivňujících kalkulaci ceny tepelné energie, a to s účinností ke dni vzniku těchto změn a odběratel se zavazuje nově stanovenou cenu tepelné energie uhradit. Dodavatel změnu ceny tepelné energie písemně oznámí, a to formou písemného dodatku k této smlouvě, odběrateli bez zbytečného odkladu po stanovení nové ceny tepelné energie. Odběratel se zavazuje tento návrh dodatku do 15 dnů po jeho obdržení potvrdit, a to formou podpisu dodatku a zaslat zpět dodavateli nebo zaslat vlastní protinávrh dodatku. Dodavatel se zavazuje tento protinávrh dodatku projednat ve lhůtě 15 dnů po jeho obdržení. Nepotvrdí-li odběratel návrh dodatku nebo nesdělí-li vlastní protinávrh ve lhůtě uvedené v tomto odstavci, platí dodatek dle návrhu dodavatele.
2. Zúčtovací období
 - 2.1. Zúčtovací období za dodávku tepelné energie je měsíční. Tímto obdobím se rozumí doba mezi dvěma odečty tak, jak je uvedeno v odst. 3.3. čl. III. těchto OP.
 - 2.2. Dodavatel provede v souladu s platným CR ERÚ po ukončení kalendářního roku vyhodnocení uplatňované ceny tepelné energie. V případě, že výše průměrné výsledné ceny za regulovaný rok je nižší nebo vyšší než průměrná uplatňovaná cena v regulovaném roce o hodnotu větší 1,00 Kč/GJ (bez DPH), dodavatel provede vyúčtování na tuto výslednou cenu tepelné energie.
 - 2.3. Rozdíl plynoucí z vyhodnocení ceny tepelné energie dle předchozího odst. 2.2 bude všem odběratelům oznámen do konce února následujícího roku a vyúčtován nejpozději do 14. dnů po oznámení. Splatnost daňového dokladu se sjednává na 15 dnů ode dne doručení daňového dokladu odběrateli.
 3. Zálohy a pravidelné měsíční platby
 - 3.1. Dodavatel je oprávněn sjednávat s odběrateli dílčí platby měsíčního plnění za dodávku tepelné energie (zálohy) v závislosti na předpokládaném měsíčním odběru tepelné energie sjednaném v odběrovém diagramu tepelné energie.
 - 3.2. Konkrétní výše záloh a jejich splatnost je stanovena v příloze č. 2 „Cenové ujednání“ ke smlouvě o dodávce tepelné energie. Platba je uhrazena dnem jejího připsání na účet dodavatele.
 - 3.3. Zálohy se stanoví samostatně na jednotlivé měsíce. Podíl jednotlivých měsíců na předpokládaných nákladech na dodávku tepelné energie v průběhu kalendářního roku se stanoví smluvně. Pro každý následující kalendářní rok budou zálohy stanoveny s přihlédnutím k předpokládané spotřebě a ceně dodávané energie. Platební kalendář měsíčních záloh za dodávku tepelné energie je součástí přílohy č. 2 smlouvy.
 - 3.4. U odběratelů s nízkým odběrem tepelné energie nemusí být zálohy sjednávány.
 4. Vyúčtování měsíční dodávky tepelné energie
 - 4.1. Vyúčtování měsíční dodávky tepelné energie provede dodavatel daňovým dokladem (dále faktura) vystaveným do 15. dne následujícího měsíce po zúčtovacím období, které je předmětem vyúčtování. V případě pochybností platí, že dnem doručení faktury je třetí den od podání této faktury poště k přepravě.
 - 4.2. Faktura bude obsahovat náležitosti daňového dokladu podle zákona č. 235/2004 Sb., o dani z přidané hodnoty, v platném znění, dále bude obsahovat vyúčtování záloh a vyčíslení nedoplatku případně přeplatku.
 - 4.3. Odběratel souhlasí, že dodavatel může přednostně použít přeplatek na zápočet svých splatných pohledávek k odběrateli. Dnem zápočtu je v tomto případě den splatnosti uvedený v části IV. odst. 4. 4. těchto OP.
 - 4.4. Splatnost nedoplatku respektive přeplatku (případně přeplatku sníženého dle části IV. odst. 4.3. těchto OP) se sjednává na 15 dnů ode dne doručení daňového dokladu odběrateli.
 - 4.5. Za den úhrady se považuje u nedoplatku den připsání na účet dodavatele, u přeplatku den připsání na účet odběratele.
 5. Rozdělení nákladů na jednotlivá odběrná místa
 - 5.1. Stanovení nákladů na dodávku tepelné energie se provádí dle ustanovení § 1 odst. 1 a odst. 5 vyhlášky č. 477/2006 Sb.
 - 5.2. Stanovení nákladů na dodávku TV se provádí dle ustanovení § 1 odst. 2 až odst. 4 vyhlášky č. 477/2006 Sb.
 - 5.3. Rozdělení nákladů na přípravu a dodávku TV při společném měření množství odebrané tepelné energie na přípravu TV pro více odběrných míst se rozdělí na základě dohody dle § 76 odst. 3 písm. e) energetického zákona takto:
 - 5.3.1. Náklady na tepelnou energii k přípravě TV ve společné přípravě se dělí na složku základní a spotřební. Základní složka činí 30 %, spotřební 70 % nákladů.
 - 5.3.2. Základní složka se měsíčně rozdělí na zúčtovací jednotky podle podlahové plochy jednotlivých zúčtovacích jednotek.

- 5.3.3. Spotřební složka nákladů na tepelnou energii k přípravě TV a náklady na dodávku pitné vody pro přípravu TV a její stokování se rozdělí úměrně podle součtu údajů poměrových měřidel v zúčtovacích jednotkách.
- 5.3.4. Dodavatel tepelné energie náklady spotřební složky za tepelnou energii k ohřevu a množství SV k přípravě TV účtuje formou měsíčních záloh. Pro stanovení spotřebních složek TV je odběratel povinen provést opis stavů poměrových měřidel spotřeby TV ke konci kalendářního roku a do 10 dnů (tj. do 10. 1. kalendářního roku) předat dodavateli informace o skutečné spotřebě za zúčtovací období, a to podle zúčtovacích jednotek nebo odběrných míst. Dodavatel následně provede vyúčtování za uplynulý kalendářní rok k datu 15. 2. kalendářního roku.
- 5.3.5. Smluvní strany se zavazují, že budou činit vše dostupné, aby případné rozdíly ve spotřebě pitné vody použité k ohřevu v topném zdroji a součtem údajů z měření spotřeby TV ze všech zúčtovacích jednotek příslušných k topnému zdroji nebyly způsobeny jejich zařízeními, sloužícím k přípravě, rozvodu a měření teplé užitkové vody. Smluvní strany se dále zavazují provádět sledování a kontrolu svých zařízení, aby zajistily, že technický stav uvedených zařízení nebyl příčinou rozdílu v popisovaných spotřebách nad mez stanovenou dle písm. b) tohoto bodu. Smluvní strany se dohodly, při vědomí potřebné vzájemné součinnosti, provádět z výše uvedených kontrol zápis, a to vždy:
- V případě zjištěné poruchy na předmětném zařízení, která by mohla mít vliv na výši rozdílu ve vykazovaných spotřebách. Zápis bude obsahovat, v případě zvýšeného rozdílu vykázaného měřidly, způsob jeho eliminace.
 - Při překročení rozdílu 20 % ve spotřebě pitné vody použité k ohřevu vody v topném zdroji a součtem údajů z měření ze všech zúčtovacích jednotek příslušných k topnému zdroji. V tomto případě se na žádost jedné ze smluvních stran provedou kontroly za účasti všech smluvních stran, a to kontrola přesnosti měření v přípravě TV, kontrola zda nejsou úniky TV ze zařízení dodavatele a zda nejsou neměřené odběry a úniky z odběrného tepelného zařízení odběratelů. O takové kontrole musí být učiněn písemný zápis, který bude uložen u dodavatele i odběratelů.
- 5.4. Opravy chybně nahlášeného množství spotřebované TV po obdržení konečného rozdělení nákladů:
- 5.4.1. V případě, kdy sám odběratel zvýší už nahlášené množství vody, což znamená dobropis pro ostatní odběratele ve společné přípravě, provede se oprava na základě písemné žádosti a o zaplacení rozdílu odběratelem se ostatním odběratelům ze společné přípravny odešle dobropis.
- 5.4.2. V případě, kdy odběratel sníží nahlášené množství spotřebované vody, musí sám odběratel požádat všechny ostatní odběratele ze společné přípravny o písemný souhlas s provedením opravy. Oprava může být provedena jen za souhlasu všech odběratelů a dobropis pro odběratele žádajícího opravu bude vyhotoven až po zaplacení všech faktur ze strany ostatních odběratelů.
- 5.5. Odběratel zodpovídá za stav poměrových měřidel spotřeby TV, která musí vyhovovat zák. č. 505/1990 Sb. v platném znění. V případě nedodržení požadavku tohoto zákona pro tato měřidla, nebo byla-li zjištěna manipulace s měřidly, která mohla mít vliv na správnost údajů měření, nebudou údaje použity pro vyúčtování.
6. Stanovení sjednaného množství dodávky (GJs)
Množství tepla pro vytápění odebraného jednotlivým odběratelem je součtem množství spotřebovaného tepla na každém jeho odběrném místě za smluvní období.
- 6.1. Odběrná místa stávající:
- 6.1.1. Za sjednané množství tepelné energie v běžném roce (n) se pro následující rok (n+1) považuje hodnota skutečně odebraného množství tepelné energie v odběrném místě v roce předcházejícím běžnému roku (n-1).
 - 6.1.2. Změna sjednaného množství tepelné energie je možná na základě písemné žádosti odběratele nebo podnětu dodavatele podaného v termínu do 30. 11. běžného roku (n) s účinností od 1. 1. roku následujícího (n+1). Změna je sjednána oboustranným podepsáním předmětné přílohy smlouvy a účinná dnem v této uvedeném.
 - 6.1.3. Důvodem pro změnu sjednaného množství tepelné energie ze strany odběratele mohou být změny potřeby tepelné energie v souvislosti se stavebními úpravami, charakterem nebo časovým průběhem využívání zásobovaných objektů nebo změnou velikosti odběru způsobenou realizací stavebně technických úsporných opatření u zásobovaného objektu. Ke změnám množství v toleranci $\pm 5 \%$ nebude přihlíženo.
- 6.2. Odběrná místa v objektu, jehož části začnou vlastnit v průběhu roku různé subjekty:
Stávající sjednané množství tepelné energie odběrného místa bude na nové vlastníky rozděleno v poměru dle písemné dohody mezi novými vlastníky a pokud k takové dohodě nedojde, pak v poměru vytápěných podlahových ploch jednotlivých částí objektu, pokud nedojde k jiné dohodě mezi dodavatelem a odběrateli.
- 6.3. Odběrná místa nově vzniklá rozdělením stávajícího odběrného místa:
Stávající sjednané množství tepelné energie odběrného místa bude na nová OM rozděleno v poměru dle fakturované dodávky v období 12 měsíců předcházejících vzniku samostatných OM, nebude-li tento údaj k dispozici, pak dle písemné dohody mezi všemi vlastníky objektu nebo jeho částí a pokud k takové dohodě nedojde, pak v poměru podlahových ploch jednotlivých částí objektu, pokud nedojde k jiné dohodě mezi dodavatelem a odběrateli.
- 6.4. Odběrná místa nově vzniklá:
Velikost sjednané množství tepelné energie u všech nových odběrných míst bude stanovena dle projektové dokumentace po odborném posouzení dodavatelem.

7. Změna sjednaného množství dodávky
- 7.1. V případě vzájemného uznání důvodu k úpravě sjednaného množství tepelné energie na základě realizovaných stavebních, technických, či jiných opatření bude postupováno následovně:
- 7.1.1. Pro následující rok, ve kterém byla provedena uznaná technická opatření opravňující k úpravě stávajícího sjednaného množství tepelné energie (n+1), bude po vzájemné dohodě provedena paušální úprava dosavadního sjednaného množství tepelné energie pro dané odběrné místo v závislosti na rozsahu a charakteru realizovaných opatření.
- 7.1.2. Pro další rok (n+2) pak bude u daného odběrného místa, proveden nový výpočet velikosti sjednaného množství tepelné energie vycházející vždy ze skutečné spotřeby tepelné energie za předcházející rok (n+1) s přihlédnutím ke klimatické náročnosti tohoto roku.

V. PRÁVA A ZÁVAZKY ODBĚRATELE

1. Při zřizování nového OM je odběratel povinen provést potřebné technické úpravy OTZ, a to podle pokynů dodavatele a v souladu s platnými právními předpisy.
2. Odběratel je povinen pro odběr tepelné energie pro vytápění zachovat a dodržovat vyprojektované ukazatele svého OM. Odběratel se zavazuje využívat obsahu tepelné energie otopného média dodržováním teplotního spádu mezi teplotami přívodního a vratného média.
3. Odběratel se zavazuje předem projednat s dodavatelem technické úpravy a změny na svém odběrném zařízení, které mohou mít podstatný vliv na množství a kvalitu dodávky. Bez písemného souhlasu dodavatele nelze provádět jakékoliv podstatné změny a úpravy na odběrném tepelném zařízení.
4. Odběratel souhlasí s poskytováním údajů o podlahových plochách potřebných pro rozúčtování TV a je povinen dodavateli nahlásit případné změny těchto podlahových ploch nejpozději ke konci účtovacího období.
5. Odběratel je povinen umožnit dodavateli přístup do objektu k zařízení dodavatele na dodávku tepelné energie, pokud smlouvou není stanoveno jinak. Za tímto účelem je odběratel povinen předat klíče od vstupu do domu, sklepních prostorů a OM. Smluvní strany se zavazují, že v OM budou udržovat pořádek a budou je používat pouze za účelem provozování tepelného zařízení.
6. Odběratel se zavazuje připravit odběrné zařízení k provozu před každým zahájením tepelného období, a to zkontrolováním otevření ventilů jim spravovaných v OM, odvzdušněním systému atd. V případě, že odběratel písemně neoznámí do 20. 8. kalendářního roku nepřipravenost části nebo celého OTZ k provozu, platí, že dodavatel může považovat toto odběrné zařízení za provozuschopné. Smluvní strany podle § 3 odst. 6 vyhlášky č. 194/2007 Sb. nesmí provádět plánované opravy, práce údržbové a revizní práce v topném období.
7. Smluvní strany se zavazují provést na svém zařízení pro ÚT a TV takové úpravy, aby vlivem zpětného působení neovlivňovali negativně kvalitu dodávky tepelné energie pro ÚT, technologické zařízení či kvalitu dodávky TV jiným odběratelům (např. zanesené potrubní rozvody, unikání TV do zařízení jiných rozvodů, propojení TV a studené vody, aj.).

8. Odběratel je povinen neprodleně písemně oznámit dodavateli provádění prací na svém zařízení, u nichž dojde k úniku TM za účelem jeho doplnění po skončení prací.
 9. V případě vzniku závadného technického stavu OTZ majícího vliv na kvalitu nebo množství dodávané tepelné energie pro vytápění a přípravu TV je odběratel povinen:
 - umožnit v dohodnutém termínu, aby dodavatel provedl kontrolu odběrného zařízení tepelné energie,
 - odstranit zjištěnou závadu ve stanoveném termínu uvedeném v písemném protokolu podepsaném oběma stranami.
- Pokud odběratel zjištěnou závadu řádně a včas neodstraní, má dodavatel právo na přerušení dodávky tepelné energie.
10. Odběratel nese odpovědnost za nekalitní dodávku tepelné energie pro vytápění a přípravu TV v důsledku porušení hydraulického vyregulování systému pro vytápění a rozvod TV, jestliže:
 - umožnil neoprávněné osobě zasáhnout do rozvodného systému nebo svým zásahem ovlivnil rozvodný systém.
 - neuvedl v přihlášce k odběru tepelné energie skutečné parametry OTZ a rozvodu TV.

Náklady spojené s novým hydraulickým vyregulováním topného systému a rozvodů TV nese v uvedených případech odběratel.

11. Odběratel nese odpovědnost za tepelnou pohodu ve vytápěných objektech, která závisí na hydraulickém vyregulování vnitřní otopné soustavy za předpokladu, že smluvní parametry TM na vstupu do OM byly splněny.
12. Odběrateli se zakazuje (pod sankcí jednostranného ukončení dodávky dodavatelem) připojit na své tepelné zařízení dalšího odběratele.
13. Odběratel je povinen písemně oznámit dodavateli změny právního titulu užívání objektu, právní subjektivity a dalších skutečností ovlivňujících plnění svých závazků vůči dodavateli (např. změnu nebo zánik vlastnictví anebo nájemního vztahu, právní formy, likvidace, převod a přechod práv a závazků na jinou osobu, zejména prodej podniku nebo jeho části, vstup do konkurzu atd.) nejpozději do 7 kalendářních dnů od provedení změny.
14. Odběratel je povinen respektovat ochranná pásma tepelných zařízení (§ 87 energetického zákona).
15. Odběratel má právo na náhradu škody při nedodržení základních parametrů dodávky tepelné energie podle § 76 odst. 3 písm. b) energetického zákona. Škoda musí být prokázána. Právo na náhradu škody a ušlého zisku nevzniká v zákonem vyjmenovaných případech přerušení nebo omezení dodávky tepelné energie podle § 76 odst. 4 energetického zákona.

VI. PRÁVA A ZÁVAZKY DODAVATELE

1. Dodavatel má právo přerušit nebo omezit dodávku tepelné energie v nezbytném rozsahu a na nezbytnou dobu v případech a za podmínek vyjmenovaných § 76 odst. 4 energetického zákona.
2. Dodavatel je povinen v případech přerušení nebo omezení dodávek tepelné energie podle § 76 odst. 4 energetického zákona obnovit dodávku tepelné energie bezprostředně po odstranění příčin, které vedly k jejímu přerušení či omezení.
3. Dodavatel oznámí odběrateli započeti a ukončení prací na odstraňování poruch vzniklých na RTZ, které předpokládají omezení nebo přerušení dodávky tepelné

energie pro ÚT nebo dodávky TV na dobu delší než 4 hodin.

4. Dodavatel nenes odpovědnost za parametry studené pitné vody používané pro ohřev. V případě, že kvalita nebo tlak vody nebude splňovat stanovené (např. hygienické) parametry, je dodavatel povinen bezprostředně navázat styk s dodavatelem pitné vody za účelem odstranění závady a zajištění řádné dodávky pitné vody v co nejkratším termínu.
5. Dodavatel je povinen zřizovat, provozovat a udržovat zařízení pro dodávky tepelné energie tak, aby splňovala požadavky stanovené pro zajištění bezpečného, hospodárního a spolehlivého provozu a ochrany životního prostředí.

VII. DŮSLEDKY PORUŠENÍ POVINNOSTÍ, ZÁVAZKŮ A ZÁKAZŮ UVEDENÝCH V OBCHODNÍCH PODMÍNKÁCH

1. Při zjištění neoprávněného odběru tepelné energie je dodavatel oprávněn přerušit dodávky ÚT a TV. Náklady na přerušeni i obnovení dodávek hradí odběratel.
2. Za každou zjištěnou neoprávněnou manipulaci s TM nebo jeho ztrátu v důsledku netěsností otopné soustavy je dodavatel oprávněn uplatnit vůči odběrateli náhradu vzniklé škody.
3. Pokud odběratel nesplní povinnosti podle článku VIII. těchto OP při ukončení odběru, je povinen uhradit dodavateli odběr tepelné energie pro ÚT a přípravu TV do uzavření smlouvy o dodávce s novým odběratelem nebo do odebrání měřicího zařízení.
4. Smluvní úroky z prodlení
 - 4.1. Pokud se zpozdí platby úhrady zálohy nebo ceny za dodávky tepelné energie (splatnost faktury), může dodavatel po odběrateli požadovat uhradit smluvní úroky z prodlení ve výši 0,05 % za každý i započatý den prodlení z dlužné částky. Dodavatel vystaví odběrateli na dlužné úroky z prodlení penalizační fakturu, která bude odběrateli doručena. Povinnost dodavatele doručit penalizační fakturu je splněna, jakmile odběratel penalizační fakturu převezme nebo jakmile byla držitelem poštovní licence vrácena dodavateli jako nedoručitelná a odběratel svým jednáním nebo opomenutím doručení penalizační faktury zmařil. Účinky doručení nastanou i tehdy, jestliže odběratel přijetí penalizační faktury odmítne. Výše úroku 0,05 % platí i pro dodavatele při prodlení s úhradou přeplatku.
 - 4.2. Při uznání důvodu reklamace dodavatelem nebude odběrateli vystavena penalizační faktura.

VIII. UKONČENÍ ODBĚRU DODÁVKY TEPELNÉ ENERGIE

1. Ukončení odběru tepelné energie je odběratel povinen písemně oznámit dodavateli nejméně 14 kalendářních dnů před zamýšleným ukončením a zároveň je povinen mu umožnit provedení konečného odečtu spotřeby, demontáže měřicího zařízení a provedení dalších činností souvisejících s ukončením odběru.
2. Dodavatel je po obdržení výpovědi povinen provést ukončení odběru k termínu uvedenému odběratelem, nejdříve však smí činnosti související s ukončením zahájit 5 dnů před termínem ukončení. Odběratel je povinen poskytnout dodavateli potřebnou součinnost.

3. Změna způsobu dodávky nebo změna způsobu vytápění může být provedena pouze na základě stavebního řízení se souhlasem orgánů ochrany životního prostředí a v souladu s územní energetickou koncepcí. Veškeré vyvolané jednorázové náklady na provedení těchto změn a rovněž takové náklady spojené s odpojením od rozvodného tepelného zařízení uhradí ten, kdo změnu nebo odpojení od rozvodného tepelného zařízení požaduje.

IX. REKLAMAČNÍ ŘÁD

1. Vadné plnění na straně dodavatele dle této smlouvy je odběratel oprávněn reklamovat.
2. Reklamaci dodávek tepelné energie (dále jen reklamaci) je odběratel povinen uplatnit písemně na adresu dodavatele ve lhůtě do 30 dnů od zjištění vadného plnění dodavatele, nejpozději do 6 měsíců od toho, co byla dodávka uskutečněna. Reklamace musí obsahovat údaj, že se jedná o reklamaci dodávky tepelné energie, označení odběratele, dotčeného odběrného místa, popis vadného plnění a označení důkazů o takové skutečnosti, reklamovaný rozsah plnění a specifikaci čeho se odběratel reklamaci domáhá.
3. Reklamace bude dodavatelem posouzena v jednoduchých záležitostech bezodkladně, v ostatních případech, kdy lze o reklamaci rozhodnout na základě dostupných a nepochybných údajů, ve lhůtě 30 dnů od uplatnění reklamace. V případě nutnosti zjištění a zdokumentování skutkového stavu věci se tato lhůta přiměřeně prodlužuje; o této skutečnosti dodavatel písemně uvedomí odběratele s připojením odůvodnění.
4. Uplatněná reklamace nemá vliv na platební povinnost odběratele a splatnost ceny a záloh dle této smlouvy. Případně vzniklé nároky na slevu z ceny z důvodu oprávněné reklamace prokazatelně vadného plnění budou dodavatelem po jejich vyčíslení vyplaceny odběrateli na účet ve lhůtě dle smlouvy.
5. Má-li odběratel pochybnosti o správnosti údajů měření nebo zjistí-li závadu na měřicím zařízení, má právo požadovat jejich přezkoušení. Dodavatel je povinen na základě odběratelovy písemné žádosti měřicí zařízení do 30 dnů přezkoušet, a je-li vadné, vyměnit. Odběratel je povinen poskytnout k výměně měřicího zařízení nezbytnou součinnost. Je-li na měřicím zařízení zjištěna závada, hradí náklady spojené s jeho přezkoušením a výměnou dodavatel. Není-li závada zjištěna, hradí tyto náklady odběratel. Po dobu přezkoušení lze použít náhradní způsob stanovení dodávky. V případě zjištění závady měřicího zařízení bude fakturace upravena od doby uplatnění jeho reklamace.
6. Při zjištění poškození měřidel a zařízení nebo jejich plomb, nebo v případě zjištění neoprávněné manipulace s nimi, prokazatelně zaviněná odběratelem, považuje se reklamace bez dalšího jako neoprávněná.
7. Ostatní otázky reklamací a odpovědnosti se řeší dle příslušných ustanovení zákona č. 513/1991 Sb. a v souladu s příslušnými právními předpisy a normami.
8. Za reklamaci dodávek se nepovažuje reklamace zjevně nesprávně uvedených údajů ve faktuře za dodávku. Při reklamaci zjevně nesprávně uvedených údajů ve faktuře za dodávku (označení odběrného místa, označení odběratele, chyby v psaní a počtech a jiné nesprávnosti) je odběratel povinen na tyto vady upozornit a fakturu před splatností prokazatelně doručit zpět dodavateli, který zajistí její opravu a zašle ji zpět odběrateli. Doba splatnosti v případě vystavení opravené faktury z důvodu zjevně nesprávně

uvedených údajů se sjednává na 15 dnů ode dne doručení opravené faktury odběrateli. V případě neoprávněného vrácení faktury zůstává splatnost faktury nezměněna.

9. Reklamacce plateb

9.1. Odběratel je oprávněn uplatnit písemně a doručit dodavateli do 30 dnů po doručení faktury reklamaci zálohy nebo vyúčtované ceny dodávek. Reklamacce musí obsahovat číslo reklamované faktury, popis vady a návrh způsobu jejího odstranění, jinak je reklamacce neplatná. V případě vady na faktuře je odběratel oprávněn ji vrátit s jejím uvedením. Splatnost opravené faktury je 15 dnů od doručení opravené faktury odběrateli.

9.2. Dodavatel reklamaci prošetří a do 30 dnů od doručení reklamacce projedná s odběratelem způsob odstranění vady nebo vyjasnění sporné skutečnosti.

X. INFORMACE A KONTAKTY

1. Název a adresa dodavatele:
Havířovská teplárenská společnost, a.s.
Konzumní 298/6a, 736 01 Havířov, Šumbark
2. Telefon
Ředitel společnosti
Zástupce ředitele společnosti
Vedoucí provozně technického odboru
Vedoucí obchodního oddělení

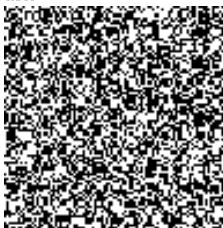

Vedoucí provozního oddělení
Vyúčtování tepelné energie - smlouvy
Fakturace tepelné energie

Dispečink - hlášení poruch



XI. ZÁVĚREČNÁ USTANOVENÍ

1. V ostatním, není-li v těchto OP nebo smlouvě o dodávce tepelné energie ujednáno jinak, platí příslušná ustanovení zákona č. 458/2000 Sb., energetický zákon, ve znění pozdějších předpisů a zákona č. 406/2000 Sb., o hospodaření energií, ve znění pozdějších předpisů, souvisejících předpisů a Obchodního, popř. Občanského zákoníku v platném znění.
2. Pokud dojde v době platnosti těchto OP k vydání obecně závazného právního předpisu, který bude měnit nebo upravovat některá z ustanovení OP, bude HTS tuto změnu akceptovat bez okamžité novelizace platných OP.
3. Tyto OP nabývají účinnosti dnem nabytí účinnosti příslušné smlouvy o dodávce tepelné energie, popřípadě jejího dodatku. Odběratel svým podpisem smlouvy o dodávce tepelné energie, příp. jejího dodatku, současně stvrzuje převzetí těchto OP.
4. Nabytím účinnosti těchto OP se ruší dosud platné OP ze dne 29. 12. 2006.

V Havířově dne 31. 12. 2007