



NMNMSML20180042

1. **Město Nové Město na Moravě**
se sídlem Vratislavovo nám. 103, 592 31 Nové Město na Moravě
zastoupené **Stanislavem Markem**, místostarostou města
ve věcech technických je oprávněn jednat: Ing. Lenka Jamborová, vedoucí odboru SŽP

Dále mohou jednat osoby zplnomocněné.

IČ: 00294900

DIČ: CZ00294900

bankovní spojení: Komerční banka, a.s.

č.ú.: 1224751/0100

(dále jen „objednatel“)

a

2. **2M projekt, s.r.o.**
se sídlem Nad Žlábkem 3935, 580 01 Havlíčkův Brod
zastoupená **Ing. arch. Martin Dobiáš**, jednatel společnosti.
ve věcech technických je oprávněn jednat: Ing. arch. Martin Dobiáš
Dále mohou jednat osoby zplnomocněné.

IČ: 06533060

DIČ: CZ 06533060 / Neplátce DPH

bankovní spojení: FIO banka

č.ú. 2601312244/2010

zapsaná v obchodním rejstříku vedeném Krajským soudem v Hradci Králové, oddíl C,

vložka 40432

(dále jen „zhotovitel“)

uzavírají níže uvedeného dne, měsíce a roku v souladu s ust. § 2586 a násl. zákona č. 89/2012
Sb., občanský zákoník (dále jen „občanský zákoník“) tuto

SMLOUVU O DÍLO

Čl. 1

Předmět a účel smlouvy

1. Zhotovitel se touto smlouvou zavazuje, že pro objednatele na vlastní náklady a na vlastní odpovědnost ve sjednané době a za sjednaných podmínek provede dílo „**Územní studie lokality Brožkův kopec v Novém Městě na Moravě**“.
2. Specifikace činností, které dílo zahrnuje, je uvedena v příloze č. 1 této smlouvy „Zadání Územní studie lokality Brožkův kopec v Novém Městě na Moravě“.

Čl. 2

Doba plnění

1. Ke splnění díla dojde jeho řádným a včasným předáním objednateli do **28.2.2018**.

2. Realizace díla bude zahájena neprodleně po podpisu smlouvy.
3. Dojde-li při realizaci díla k prodloužení z důvodů na straně objednatele, je zhotovitel oprávněn požadovat na objednateli prodloužení dohodnutého termínu předání díla dle čl. 2 odst. 1 této smlouvy přímo úměrné délce prodloužení objednatele. Zhotovitel je povinen s dostatečným předstihem upozornit objednatele na potřebu spolupůsobení. Pokud tak neučiní, nebudou termíny plnění prodlouženy.
4. Pokud bude v průběhu realizace díla zjištěna skutečnost, o níž zhotovitel nevěděl a vědět nemohl, a která ztíží nebo znemožní provedení díla ve sjednaném rozsahu, sdělí tuto skutečnost zhotovitel neprodleně objednateli a projedná s ním další postup.
5. Místem předání díla je sídlo objednatele.

Čl. 3

Předání a převzetí díla

1. Zhotovitel je povinen provést realizaci díla podle této smlouvy a předat jej objednateli v termínech uvedených v čl. 2 odst. 1 této smlouvy.
2. O předání díla zhotovitelem a jeho převzetí objednatelem bude sepsán předávací protokol, jehož návrh připraví zhotovitel. K převzetí díla a podpisu protokolu je za objednatele oprávněna Ing. Lenka Jamborová a Ing. arch. Josef Cacek, k předání díla a podepsání protokolu je za zhotovitele oprávněn Ing. arch. Martin Dobiáš, tel.: 728360965.
3. Objednatel je povinen řádně a včas zhotovené dílo od zhotovitele za podmínek stanovených touto smlouvou převzít. Pokud objednatel bezdůvodně odepře řádně a včas zhotovené dílo převzít nebo požádá o změnu termínu převzetí díla, není zhotovitel v prodloužení.
4. Objednatel není povinen převzít dílo v případě, že dílo má vady nebo nebylo dodáno v termínech dle čl. 2 odst. 1 této smlouvy. V případě, že objednatel převezme od zhotovitele dílo, které má vady, ačkoli k tomu není povinen, je zhotovitel povinen při předání a převzetí díla dohodnout s objednatelem opatření a termín k odstranění zjištěných vad.

Čl. 4

Cena a platební podmínky

1. Smluvní strany se dohodly, že celková a nejvýše přípustná cena díla činí 68.000,00. Kč (dále jen cena). Cena zahrnuje veškeré náklady zhotovitele vynaložené při realizaci díla.

Zhotovitel není plátcem DPH.

Cena díla je stanovena na základě nabídky zhotovitele. Platnost ceny díla je stanovena do 31.12.2018.

Zvýšení ceny je možné, pokud objednatel bude požadovat provedení jiných prací než těch, které jsou uvedeny v čl. 1 a 3 této smlouvy, a o které objednatel písemně požádá.

2. Cenu uhradí objednatel na základě faktury vystavené zhotovitelem po řádném a včasném předání a převzetí díla.

3. Splatnost faktury je dohodou smluvních stran stanovena na 21 dnů ode dne jejího prokazatelného doručení objednateli. Zaplacením se pro účely této smlouvy rozumí připsání příslušné částky na účet zhotovitele.
4. Faktura musí m.j. obsahovat náležitosti obchodní listiny dle ustanovení § 435 zákona č. 89/2012 Sb., občanský zákoník a v případě fakturace plátcem DPH i náležitosti daňového dokladu dle ust. § 29 a násl. zákona č. 235/2004 Sb., o dani z přidané hodnoty, ve znění pozdějších předpisů. Objednatel si vyhrazuje právo před uplynutím doby splatnosti vrátit fakturu, pokud neobsahuje požadované náležitosti nebo obsahuje nesprávné cenové údaje. Oprávněným vrácením faktury přestává běžet původní doba splatnosti. Opravená nebo přepracovaná faktura bude opatřena novou dobou splatnosti.
5. Pokud k datu uskutečnění zdanitelného plnění budou u zhotovitele naplněny podmínky ustanovení § 106a zákona č. 235/2004 Sb., o dani s přidané hodnoty, ve znění pozdějších předpisů (dále jen ZoDPH) nebo bude objednatel úplatu směřovat na bankovní účet nezveřejněný ve smyslu ustanovení § 109 odst. 2 písm. c) ZoDPH, je objednatel oprávněn postupovat podle ustanovení § 109a ZoDPH, tj. zvláštním způsobem zajištění daně. V takovém případě je objednatel oprávněn uhradit část svého finančního závazku, tedy část sjednané úplaty, ve výši vypočtené daně z přidané hodnoty nikoliv na bankovní účet zhotovitele, ale přímo na bankovní účet příslušného správce daně. Tímto bude finanční závazek objednatele předmětu smlouvy vůči zhotoviteli v části vypočtené výše daně z přidané hodnoty vyrovnán. Bude-li úplata související se zdanitelným plněním směřována zhotovitelem na jiný bankovní účet, než účet zveřejněný dle ZoDPH, může tato skutečnost rovněž ovlivnit lhůtu splatnosti finančního závazku. Případné sankce z těchto důvodů pak nepodléhá ujednáním o sankcích.

Čl. 5

Práva a povinnosti smluvních stran

1. Zhotovitel je povinen provést realizaci díla podle této smlouvy včetně přílohy č. 1 Smlouvy o dílo a podle pokynů a podkladů předaných mu objednatelem na vlastní náklady a na vlastní odpovědnost, a v dohodnutém termínu je objednateli předat.
2. Při realizaci díla je zhotovitel povinen dodržovat obecně závazné předpisy, které se vztahují k realizaci díla.
3. Objednatel je povinen řádně a včas zhotovené dílo převzít a zaplatit za něj zhotoviteli dohodnutou cenu dle čl. 4 odst. 1 této smlouvy.
4. Smluvní strany se zavazují vzájemně spolupracovat a poskytovat si veškerou součinnost a informace potřebné pro řádné plnění svých závazků vyplývajících z této smlouvy. Smluvní strany jsou povinny informovat se navzájem o všech jim známých skutečnostech, které jsou nebo mohou být důležité pro řádné plnění této smlouvy.

Čl. 6

Záruka, záruční doba

1. Zhotovitel poskytuje na dílo dle této smlouvy záruku v délce 24 měsíců ode dne převzetí díla dle ustanovení článku 3 odst. 1 této smlouvy objednatelem. Zhotovitel odpovídá za jakost, tj. Kvalitu použitého materiálu a provedení díla.

2. Objednatel je oprávněn reklamovat vady díla po dobu trvání záruční doby. Reklamacce musí být řádně doložena a musí mít písemnou formu.
3. Zhotovitel se zavazuje odstraňovat vady díla v záruční době bezplatně. V případě, že zhotovitel prokáže neoprávněný zásah do díla objednatelem nebo třetí osobou, uhradí objednatel náklady zhotovitele spojené s opravou vady.
4. Zhotovitel se zavazuje odstranit vady díla způsobem dohodnutým s objednatelem do 15-ti dnů ode dne oznámení vady díla, příp. v jiném termínu dohodnutém s objednatelem.

Čl. 7 Sankční ujednání

1. V případě prodlení zhotovitele s provedením díla v termínu uvedeném v čl. 2 odst. 1 této smlouvy je objednatel oprávněn účtovat zhotoviteli smluvní pokutu ve výši 0,1% z ceny díla, s jejímž plněním je zhotovitel v prodlení, a to za každý i započatý den prodlení.
2. V případě, že zhotovitel neodstraní vady díla způsobem a v termínu dle čl. 6 odst. 4 této smlouvy, je objednatel oprávněn účtovat zhotoviteli smluvní pokutu ve výši 500,- Kč, a to za:
 - a) každý i započatý den prodlení
 - b) každou řádně neodstraněnou vadu.
3. V případě prodlení objednatele se zaplacením faktury vystavené zhotovitelem v souladu s čl. 4 odst. 2 a 3 této smlouvy je zhotovitel oprávněn účtovat objednateli smluvní pokutu ve výši 0,1% z nezaplacené částky, a to za každý i započatý den prodlení.
4. Zaplacením smluvní pokuty není dotčen nárok na náhradu škody.

Čl. 8 Licence

1. Touto smlouvou poskytuje zhotovitel objednateli nevýhradní licenci k výkonu práva dílo užití určitým sjednaným způsobem a ve sjednaném rozsahu.
2. Zhotovitel prohlašuje, že objednatel bude oprávněn jakékoliv dílo, které bude předmětem plnění dle této smlouvy (pokud bude naplňovat znaky autorského díla) užití jakýmkoliv způsobem a v rozsahu bez jakýchkoliv omezení a že vůči objednateli nebudou uplatněny oprávněné nároky majitelů autorských práv či jakékoliv oprávněné nároky jiných třetích osob v souvislosti s užitím díla (práva autorská, práva příbuzná právu autorskému, práva patentová, práva k ochranné známce, práva z nekalé soutěže, práva osobnostní či práva vlastnická aj.). Zhotovitel poskytuje objednateli oprávnění k výkonu práva dílo užití ke všem způsobům užití známým v době uzavření smlouvy v rozsahu neomezeném, co se týká času, množství užití díla a územního rozsahu s tím, že cena za poskytnutí nevýhradní licence je zahrnuta v ceně díla. Objednatel je oprávněn dílo upravovat, měnit a užívat pod svým jménem. Objednatel může dílo nebo jeho část postoupit třetí osobě a zhotovitel dává k takovému poskytnutí tímto svůj výslovný souhlas.
3. Veškerá majetková práva a užívací práva na jakékoliv výsledky, resp. jakékoliv výstupy činností zhotovitele dle této smlouvy přecházejí na objednatele v plném rozsahu bez jakýchkoliv omezení v okamžiku jejich předání objednateli.
4. Licence je poskytnuta na dobu trvání majetkových práv k dílu.

5. Objednatel není povinen licenci využít.

Čl. 9 Ukončení smlouvy

1. Tato smlouva se uzavírá na dobu určitou, a to do ukončení realizace díla.
2. Tuto smlouvu lze ukončit písemnou dohodou smluvních stran.
3. Objednatel může od této smlouvy odstoupit, pokud zhotovitel neprovede dílo v termínu sjednaném v čl. 2 odst. 1 této smlouvy nebo v kvalitě dle této smlouvy. Zhotovitel může od této smlouvy odstoupit, pokud objednatel nezaplatí cenu stanovenou v čl. 4 odst. 1 této smlouvy za řádně a včas provedené dílo. Odstoupení nabývá účinnosti dnem následujícím po dni prokazatelného doručení jeho písemného vyhotovení druhé smluvní straně.
4. Smluvní strany výslovně sjednávají, že pokud veškeré závazky z této smlouvy vyplývající nebudou zcela splněny či vypořádány do uplynutí doby trvání této smlouvy podle čl. 9 odst. 2 a 3, resp. čl. 2 odst. 1 této smlouvy, platnost této smlouvy se automaticky prodlužuje do doby úplného vypořádání veškerých závazků z ní vyplývajících.

Čl. 10 Závěrečná ustanovení

1. Tato smlouva byla uzavřena v souladu s usnesením Rady města Nové Město na Moravě přijatým na její 25. schůzi konané dne 30.05.2016 pod č. usnesení 22/25/RM/2016.
2. Vzhledem k veřejnoprávnímu charakteru objednatele zhotovitel výslovně prohlašuje, že je s touto skutečností obeznámen a souhlasí se zpracováním jeho údajů objednatelem s ohledem na zákon č. 106/1999 Sb., o svobodném přístupu k informacím, ve znění pozdějších předpisů, a rovněž se zveřejněním smluvních podmínek obsažených v této smlouvě v rozsahu a za podmínek vyplývajících z příslušných právních předpisů, zejména zákona č. 106/1999 Sb., o svobodném přístupu k informacím, ve znění pozdějších předpisů.
3. Zhotovitel souhlasí se shromažďováním, uchováním a zpracováním svých osobních údajů (jména a příjmení, adresy trvalého, příp. přechodného bydliště, data narození, telefonního čísla) obsažených v této smlouvě objednatelem (příp. jeho zaměstnanci), a to pouze pro účely vedení evidence a majetkoprávní agendy, projednání v orgánech města a zveřejnění rozhodnutí těchto orgánů, uzavření smluv, apod., ve kterých jsou tyto údaje obsaženy, tj. všude tam, kde lze uvedením osobních údajů předejít záměně účastníků právního vztahu. Tento souhlas je poskytován na dobu neurčitou, nejdéle však do okamžiku, kdy pomine účel, pro který budou uvedené osobní údaje zpracovány, s výjimkami stanovenými zvláštními zákony. Zhotovitel si je zároveň vědom svých práv podle § 12 a 21 zákona č. 101/2000 Sb., o ochraně osobních údajů a o změně některých zákonů, ve znění pozdějších předpisů.
4. Zhotovitel podpisem této smlouvy souhlasí s jejím uveřejněním v registru smluv dle zákona č.340/2015 Sb., o zvláštních podmínkách účinnosti některých smluv, uveřejňování těchto smluv a o registru smluv (zákon o registru smluv), při dodržení podmínek stanovených zákonem č. 101/2000 Sb., o ochraně osobních údajů a o změně některých zákonů, ve znění pozdějších předpisů.
5. Smluvní strany se dohodly, že stranou povinnou k uveřejnění této smlouvy v centrálním registru smluv podle zákona č. 340/2015 Sb., o zvláštních podmínkách účinnosti některých

smluv, uveřejňování těchto smluv a o registru smluv (zákon o registru smluv) je objednatel, který je povinen tuto smlouvu bez zbytečného odkladu, nejpozději však do 30 dnů od uzavření smlouvy odeslat k zveřejnění v registru smluv.

6. Smluvní strany shodně prohlašují, že žádné ustanovení v této smlouvě nemá charakter obchodního tajemství, jež by požívalo zvláštní ochrany.
7. Zhotovitel se zavazuje ke spolupůsobení při výkonu finanční kontroly dle § 2e) zákona č. 320/2001 Sb., o finanční kontrole, ve znění pozdějších předpisů. Zhotovitel je povinen poskytnout ve stanovených termínech požadované informace a dokumentaci zaměstnancům nebo zmocněncům pověřených orgánů a vytvořit výše uvedeným orgánům podmínky k provedení kontroly vztahující se k předmětu díla a poskytnout jim součinnost.
8. Tuto smlouvu lze měnit pouze formou písemných dodatků podepsaných oprávněnými zástupci obou smluvních stran.
9. Tato smlouva byla sepsána ve třech vyhotoveních s platností originálu, objednatel obdrží dvě a zhotovitel jedno vyhotovení.
10. Vztahy smluvních stran touto smlouvou neupravené se řídí příslušnými ustanoveními občanského zákoníku.
11. Přílohou smlouvy je:

Příloha č.1 – Zadání Územní studie lokality Brožkův kopec v Novém Městě na Moravě.
12. Smluvní strany prohlašují, že si smlouvu přečetly, že tato byla sepsána na základě jejich pravé a svobodné vůle, nikoli v tísní ani za nápadně nevýhodných podmínek, a na důkaz toho připojují své podpisy.
13. Tato smlouva nabývá platnosti dnem jejího podpisu oběma smluvními stranami a účinnosti dnem jejího uveřejnění v Centrálním registru smluv.

v Novém Městě na Moravě
dne

30. 01. 2018

v Havlíčkově Brodě
dne 25.1.2018

2M PROJEKT, S.R.O.
NAD ŽLÁBKEM 3935
58001 HAVLÍČKŮV BROD

Městský úřad Nové Město na Moravě, odbor stavební a životního prostředí, Vratislavovo nám. 103, 59231 Nové Město na Moravě, jako pořizovatel „Územní studie lokality Brožkův kopec v Novém Městě na Moravě“, dle § 30 odst. 2 zák. č. 183/2006 Sb., o územním plánování a stavebním řádu, ve znění pozdějších předpisů, vyhotovil

ZADÁNÍ

„ÚZEMNÍ STUDIE LOKALITY BROŽKŮV KOPEC V NOVÉM MĚSTĚ NA MORAVĚ“

Vymezení řešeného území

- Řešené území (US4) je vymezeno plochou označenou Z3a, Z3b, Z4, Z5, Z6, Z7 v návrhu Územního plánu Nové Město na Moravě, mimo uvedené plochy lze řešit další návaznost (zejména návrh veřejné dopravní a technické infrastruktury).

Požadavky na území vyplývající z návrhu ÚP, případně dalších podkladů apod.

- Návrh územního plánu vymezuje na ploše Z3a plochu veřejných prostranství a na plochách Z3b, Z4, Z5, Z6 a Z7 plochu bydlení v rodinných domech.
- Pro vymezenou plochu US4 jsou v návrhu územního plánu stanoveny následující podmínky :
 - komplexní řešení celého vymezeného území, zejména dopravních vazeb zajišťujících návaznost na území města a prostupnost území do města i volné krajiny
 - dopravní řešení uvnitř vymezeného území pro automobilovou i pěší dopravu bez slepých zakončení
 - nejvhodnější parcelace pozemků, včetně pozemků pro veřejnou infrastrukturu, tj. pro dopravní infrastrukturu včetně parkovacích a odstavných stání, a pro technickou infrastrukturu včetně napojení na stávající síť technické infrastruktury
 - koordinace využití území s limity využití území, tj. zejména řešení možného střetu umístění staveb pro bydlení, železničního ochranného pásma a ochranného pásma VN 22 kV
 - stanovení etapizace využití území s ohledem na ochranu zemědělského půdního fondu a organizaci zemědělských půd
- Podklady, které budou zohledněny při zpracovávání návrhu :
 - výřez zájmového území z návrhu územního plánu
 - zájmové území na podkladu katastrální mapy
 - záměr zástavby RD na pozemku p. č. 3037/110 – situace
 - záměr zástavby RD na pozemku p. č. 3037/110 - pohledy
 - Brožkův kopec NMNM, návrh rozšíření tech. infrastruktury – část A, B, C, D
 - Brožkův kopec NMNM, návrh rozšíření dopr. infrastruktury – část A, B, C, D
 - návrh parcelace pozemků rodinných domů
- Požadavky a podmínky územního plánu budou územní studií upraveny a zpřesněny na základě aktuálně zjištěných skutečností.

- Ochrana veřejného zdraví
 - znečištění ovzduší z topenišť řešit využíváním ekologicky šetrných zdrojů vytápění
 - na území nesmí být umístovány činnosti narušující svým provozováním a užíváním kvalitu obytného prostředí
- Ochrana kulturních hodnot
 - na řešeném území se nenachází žádné kulturní památky zapsané v ústředním seznamu kulturních památek ČR ani památky místního významu
 - v územní studii upozornit na oznamovací povinnost stavebníků dle § 23 odst. 2 zák.č. 20/1987 Sb., o památkové péči v platném znění v případě realizace staveb
- Ochrana přírodních hodnot
 - řešené území se nachází v CHKO Žďárské vrchy
- Zvláštní zájmy
 - jedná se o nízkopodlažní zástavbu RD, kterou nedojde ke střetu se zájmy MO ČR ani s požadavky CO

Obsah dokumentace

- Textová část
 - Bude vyhotovena v potřebném rozsahu výstižně charakterizující záměry návrhu územní studie.
- Grafická část
 - širší vztahy 1:10 000 (1:5 000)
 - urbanistický návrh 1:1 000
 - veřejná dopravní a technická infrastruktura 1:1 000

Nevylučuje se možnost vyhotovení dalších výkresů, příloh dle uvážení zpracovatele zvláště za účelem objasnění problematiky území.

V průběhu rozpracovanosti svolá zpracovatel minimálně jeden výrobní výbor.

Počet vyhotovení

- Územní studie bude předána zadavateli ve třech vyhotoveních v autorizovaných výtiscích a 1x na CD ve formátu .pdf

V Novém Městě na Moravě dne 08.01.2018

Za zadavatele: Stanislav Marek, místostarosta města

Za pořizovatele: Ing. Lenka Jamborová, vedoucí odboru SŽP

Ing. arch. Josef Cacek, referent odboru SŽP

zájmové území na podkladu katastrální mapy

Vytvořil: uživatel Anonymní
Datum: 23.12.2017 09:33
Měřítko: 1:2000



Brožkův kopec NMNM, návrh rozšíření technické infrastruktury – část D



Označení	Název Úseku	Dělné pasy - KD Nové Město na Moravě			
		Č.p.	Vlastník	Druh pozemků	Výměra (m ²)
B0.1	MÍSTNÍ KOMUNIKACE A CHODNÍK Město Nové Město na Moravě	3037/83	Město Nové Město na Moravě	cestovní plocha	4 150
		3037/106	Město Nové Město na Moravě	omá půda	4 068
		3037/138	Město Nové Město na Moravě	omá půda	15 878
		3037/191	Pavelsk Jaroslav	omá půda	1 180
		3037/194	Pavelsk Jaroslav	omá půda	1 421
B0.2	PÁŘEŽOVÁ ÚČELOVÁ KOMUNIKACE LEK s.r.o.	3037/195	Pavelsk Jaroslav	omá půda	814
		3037/195	Pavelsk Jaroslav	omá půda	814
B0.3	DEŠŤOVÁ KANALIZACE Město Nové Město na Moravě LEK s.r.o. - přípoje RD	3037/63	Město Nové Město na Moravě	ostavní plocha	4 150
		3037/106	Město Nové Město na Moravě	omá půda	4 068
		3037/138	Město Nové Město na Moravě	omá půda	15 878
		3037/195	Pavelsk Jaroslav	omá půda	814
B0.4	SPLAŠKOVÁ KANALIZACE Svaz vodovodů a kanalizací Žďársko	3037/63	Město Nové Město na Moravě	ostavní plocha	4 150
		3037/106	Město Nové Město na Moravě	omá půda	4 068
		3037/138	Město Nové Město na Moravě	omá půda	15 878
		3037/195	Pavelsk Jaroslav	omá půda	814
B0.5	PŘÍPOJKY SPLAŠKOVÉ KANALIZACE LEK s.r.o.	3037/106	Město Nové Město na Moravě	omá půda	4 068
		3037/138	Město Nové Město na Moravě	omá půda	15 878
		3037/190	Pavelsk Jaroslav	omá půda	1 344
		3037/191	Pavelsk Jaroslav	omá půda	1 180
		3037/194	Pavelsk Jaroslav	omá půda	1 421
B0.6	VODOVODNÍ ŘÁD Svaz vodovodů a kanalizací Žďársko	3037/63	Město Nové Město na Moravě	ostavní plocha	4 150
		3037/106	Město Nové Město na Moravě	omá půda	4 068
		3037/138	Město Nové Město na Moravě	omá půda	15 878
		3037/191	Pavelsk Jaroslav	omá půda	1 180
		3037/195	Pavelsk Jaroslav	omá půda	814
B0.7	VODOVODNÍ PŘÍPOJKY LEK s.r.o.	3037/106	Město Nové Město na Moravě	omá půda	4 068
		3037/138	Město Nové Město na Moravě	omá půda	15 878
		3037/190	Pavelsk Jaroslav	omá půda	1 344
		3037/191	Pavelsk Jaroslav	omá půda	1 180
		3037/194	Pavelsk Jaroslav	omá půda	1 421
B0.8	VEŘEJNÉ OSVĚTLENÍ Město Nové Město na Moravě	3037/195	Pavelsk Jaroslav	omá půda	814
		3037/83	Město Nové Město na Moravě	cestovní plocha	4 150
		3037/106	Město Nové Město na Moravě	omá půda	4 068
		3037/138	Město Nové Město na Moravě	omá půda	15 878
		3037/195	Pavelsk Jaroslav	omá půda	814
B0.8	DATOVÉ ROZVODY Město Nové Město na Moravě	3037/63	Město Nové Město na Moravě	ostavní plocha	4 150
		3037/106	Město Nové Město na Moravě	omá půda	4 068
		3037/138	Město Nové Město na Moravě	omá půda	15 878
		3037/190	Pavelsk Jaroslav	omá půda	1 344
		3037/191	Pavelsk Jaroslav	omá půda	1 180
		3037/194	Pavelsk Jaroslav	omá půda	1 421
B0.9	ROZVODY PLYNU RWE	3037/195	Pavelsk Jaroslav	omá půda	814
		3037/63	Město Nové Město na Moravě	ostavní plocha	4 150
		3037/106	Město Nové Město na Moravě	omá půda	4 068
		3037/138	Město Nové Město na Moravě	omá půda	15 878

Brožkův kopec NMNM, návrh rozšíření dopravní infrastruktury – část A

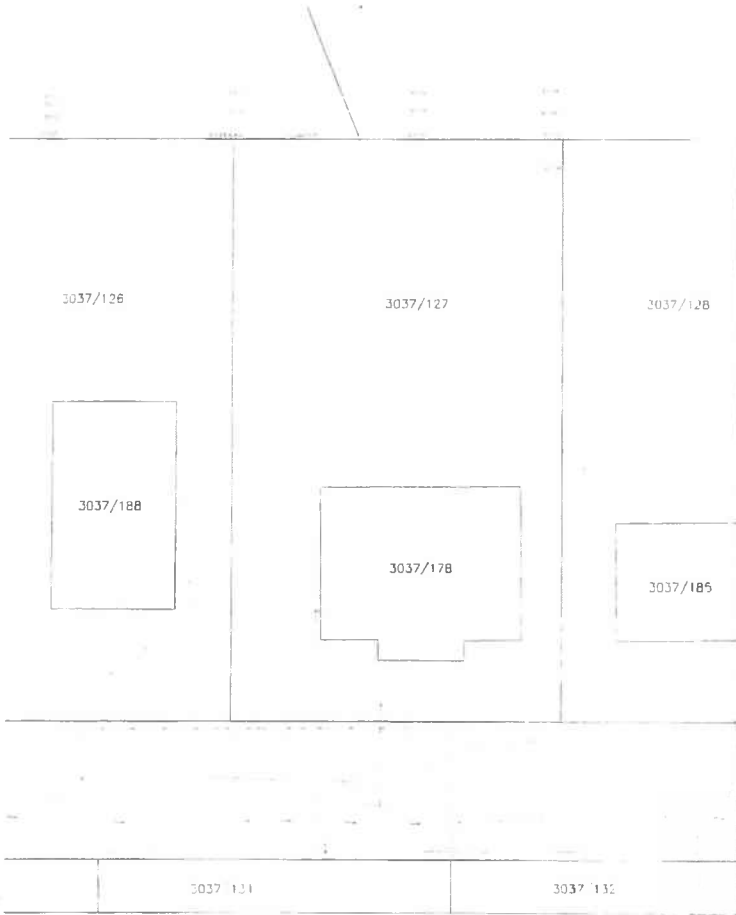

LEGENDA

- HRANICE PARCEL
- HRANICE PLOCH DLE KN
- ZÁMĚROVÁNÍ
- HRANICE NOVÝCH KOMUNIKACÍ

NOVÉ SÍŤE

- VEŘEJNÉ OSVĚTLENÍ
- DEŠŤOVÁ KANALIZACE
- SPLAŠKOVÁ KANALIZACE
- VODOVODNÍ ŘAD
- VEDENÍ NN – PODZEM
- SPOJOVACÍ KABEL
- PLYN
- NOVÁ PŘÍPOJKA DEŠŤOVÉ KANALIZACE S ULIČNÍ VPL PVC DN 150, DÉLKA 1,5 – SOUČÁST KOMUNIKACE

LEGENDA ŠRAFOVÁNÍ

- ASFALTOVÁ MÍSTNÍ KOMUNIKACE
1470 m²
- SJEZD – DLAŽBA
155 m²
- CHODNÍK – SEDÁ DLAŽBA
331 m²
- VAROVNÝ PÁS – SLEPEČKA
9,2 m² ČERVENÁ DLAŽBA
- ASFALTOVÁ ÚČELOVÁ KOMUNIKACE
140 m²
- SCHEMA BUDOUCÍ ZASTAVBY

STÁVAJÍCÍ SÍŤE

- SPOJOVACÍ KABEL
- PLYN
- SPLAŠKOVÁ KANALIZACE
- DEŠŤOVÁ KANALIZACE
- VODOVOD
- VEDENÍ NN – PODZEM
- VEDENÍ VN – NADZEM



ODPOVĚDNÝ PROJEKTANT	ŘEŠ	VYPRACOVAL	
Aneta JUREČKOVÁ	Ing. Jan ČERVINKA	Ing. Jan ČERVINKA	
INVESTOR: LEK s.r.o., Minská 922/35, Zábovčevsky, 616 00 Brno MÍSTO STAVBY: ul. Mládežnická, Morav. v. č. 3037/63, 3037/100, 3037/131, 3037/180, 3037/181, 3037/184, 3037/185			28.0040338 148.1330101 Číslo projektu: 1307/13 Datum: 10.11.2019
BROŽKŮV KOPEC NMNM ROZŠÍŘENÍ INFRASTRUKTURY			FORMÁT: A1 DATUM: 03/2019 STAVBA: SUR ČÍSLO KRESLENÍ: 20191
SITUACE DOPRAVNÍ STAVBY			MĚŘÍTKO: 1:250 ČÍSLO VÝKRESU: 02
SOUČ. MÍSTNÍ KOMUNIKACE A CHODNÍK, SOUČ. PŘÍPOJKA ÚČELOVÁ KOMUNIKACE			

Brožkův kopec NMNM, návrh rozšíření dopravní infrastruktury – část B

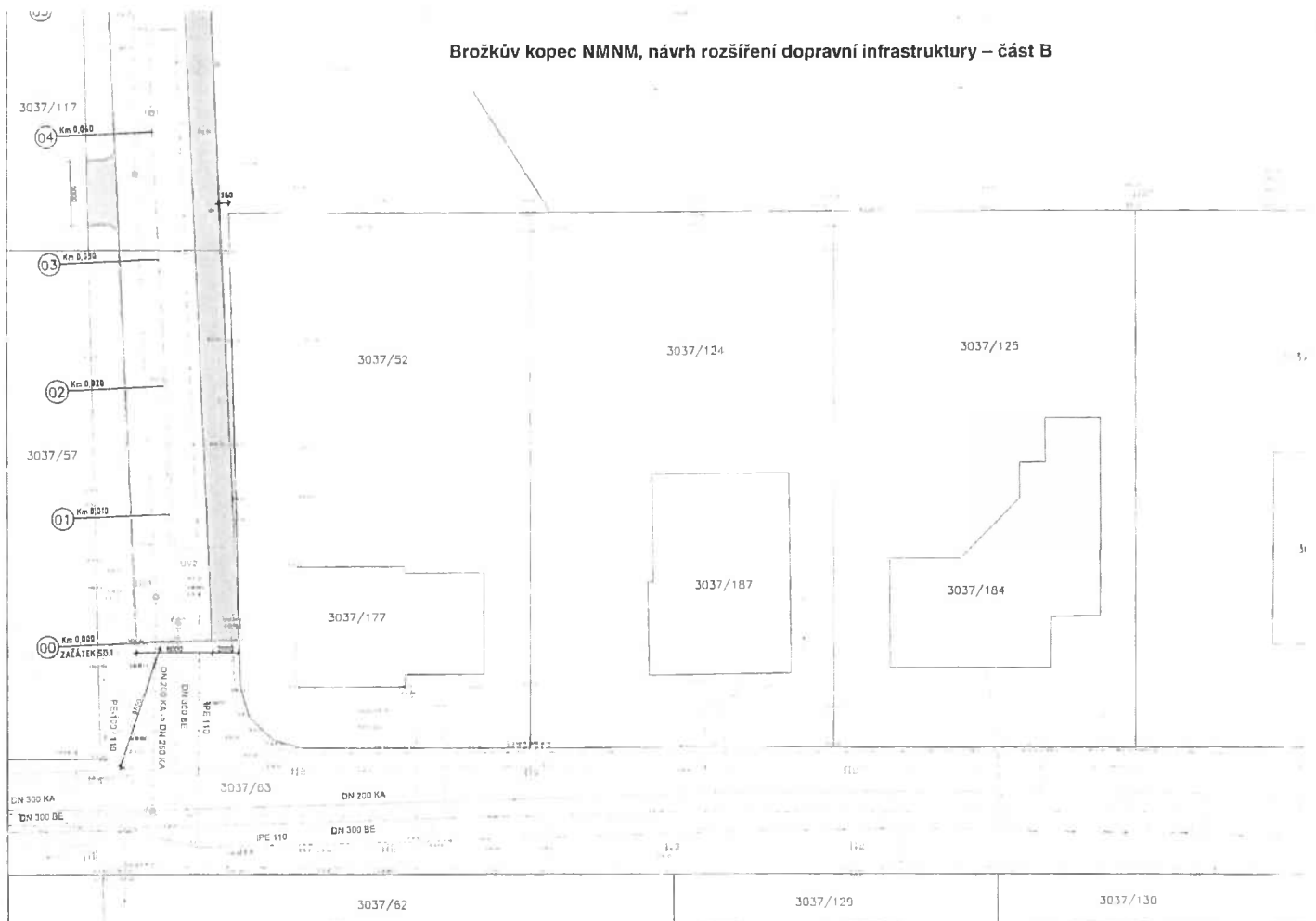

Brožkův kopec NMNM, návrh rozšíření dopravní infrastruktury – část C

3037/139

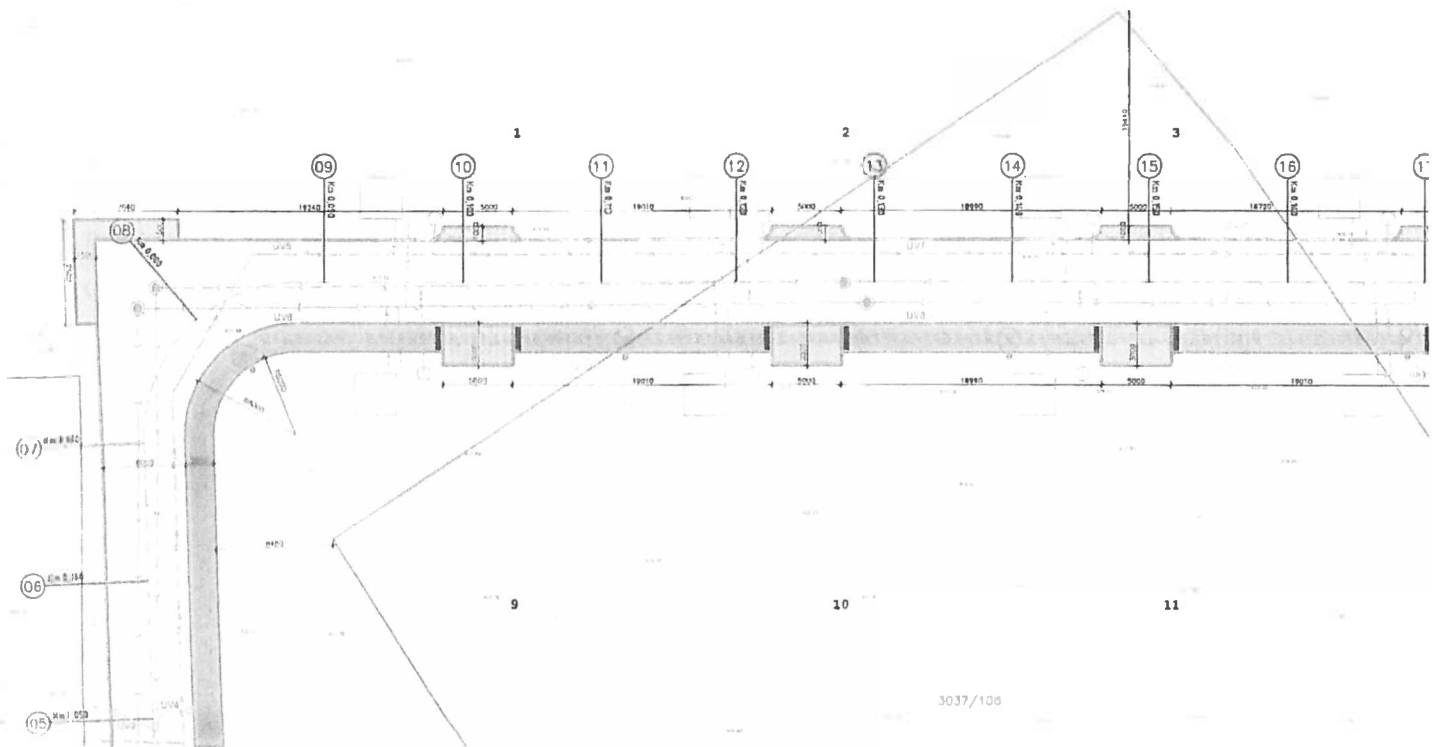

Brožkův kopec NMNM, návrh rozšíření dopravní infrastruktury – část D

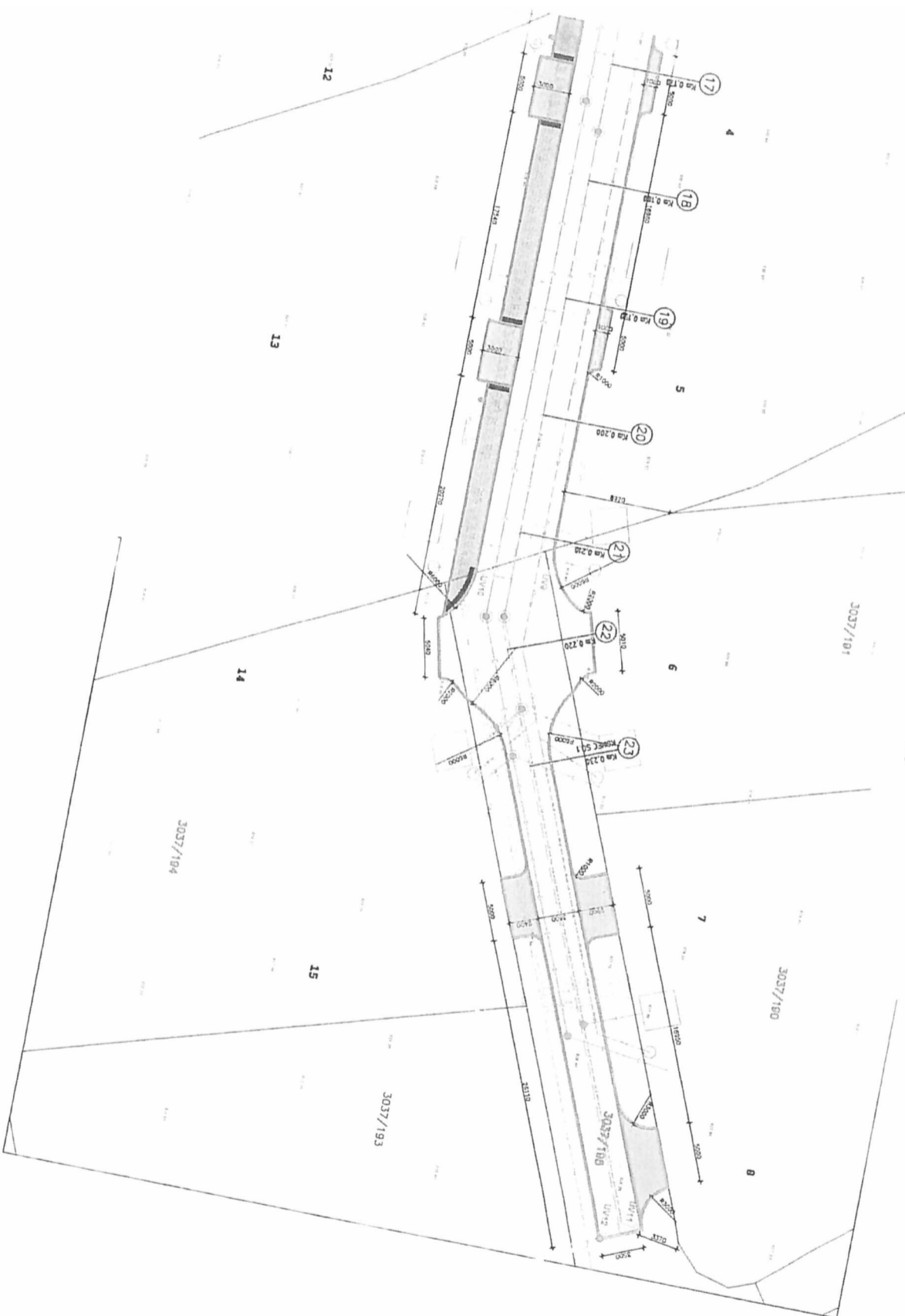



Návrh parcelace pozemků rodinných domů

