

SMLOUVA O POSKYTOVÁNÍ SLUŽEB

Číslo smlouvy : S111300410	Datum podpisu smlouvy :	Datum účinnosti smlouvy : 1.5.2011
--------------------------------------	-------------------------	--

Tento smluvní formulář je současně smlouvou o odvozu a nakládání s komunálními odpady. Objednatel prohlašuje, že se před uzavřením této smlouvy seznámil s obchodními podmínkami poskytovaných služeb zhotovitelem, je s nimi plně srozuměn a souhlasí s nimi.

1a. OBJEDNATEL Obchodní firma :	Česká republika - Krajské ředitelství policie Libereckého kraje se sídlem v Liberci		
Sídlo :	Náměstí Dr. E. Beneše 26, 460 01 Liberec		
Adresa pro poštovní styk :	Náměstí Dr. E. Beneše 26, 460 01 Liberec		
Zastoupen : (zastoupen na základě plné moci):	Ing. Naděžda Vojtíšková	<div style="border: 1px solid red; padding: 5px; color: red;"> POLICIE ČESKÉ REPUBLIKY Krajské ředitelství policie Libereckého kraje Odbor specializovaných činností Došlo: - 1 -05- 2011 72050501 C. J. KRDL-23/63-115 2011-1827/10 </div>	
Tel./fax :			
Bankovní spojení :			
IČ :			
DIČ :	CZ72050501		
Zapsaný v obch. rejstříku :			
Kontaktní osoba/tel. :	[REDACTED]		
1b. ZHOTOVITEL Obchodní firma :	.A.S.A. Liberec s.r.o.		
Sídlo :	Mydlářská 105/10, 460 10 Liberec 10		
Kontaktní adresa:	.A.S.A. Liberec s.r.o., provozovna Liberec, Mydlářská 105/10, 460 10 Liberec 10 tel: 485 213 020		
Zastoupen : Zastoupen na základě plné moci:	[REDACTED]		
Telefon/fax:	[REDACTED]		
Bankovní spojení :	[REDACTED]		
IČ :		63146746	
DIČ :	CZ63146746		
Kontaktní osoba/tel. /e-mail:			
Zapsaný v obch. rejstříku	Krajský soud Ústí n.Labem, sp.zn. C9256		

2. Ceník svozu a nakládání (zejména odstranění nebo využití) s komunálním odpadem (Ceny jsou uvedeny bez DPH. Příslušná DPH bude fakturována v platné zákonné výši). Fakturovaná cena se může vlivem aritmetického zaokrouhlování lišit.

Poskytovaná služba	Četnost odvozu	Celková sazba za 1 kus (Kč/rok) včetně pronájmu nádoby		Celková sazba za 1 kus (Kč/rok) bez pronájmu nádoby	
		Ks	(Kč/rok)	Ks	(Kč/rok)
SVOZ NÁDOBY 240 L 2X TÝDNĚ	2x týdně	4	7 968,00		
SVOZ NÁDOBY 1100 L 52X ZA ROK	52x za rok	3	16 716,00		
SVOZ NÁDOBY 1100 L 2X TÝDNĚ	2x týdně	1	30 216,00		

3. Seznam stanovišť odpadových nádob:

P.č	Stanoviště	Objem	V / N	Počet nádob	Četnost odvozu	Platnost ceny	Kód odpadu	Svozové dny
1	LIBEREC Mariánská 369/	240	V	4	2x týdně	1.5.2011	200301	Dle štítku na nádobě
		1100	V	3	52x za rok	1.5.2011	200301	Dle štítku na nádobě
		1100						

Objednatel

Objednatel

Česká republika - Krajské ředitelství policie Libereckého kraje se sídlem v

Objednatel

SMLOUVA O POSKYTOVÁNÍ SLUŽEB

Číslo smlouvy :
S11300410

Datum podpisu smlouvy :

Datum účinnosti smlouvy :
1.5.2011

Tento smluvní formulář je současně smlouvou o odvozu a nakládání s komunálními odpady. Objednatel prohlašuje, že se před uzavřením této smlouvy seznámil s obchodními podmínkami poskytovaných služeb zhotovitelem, je s nimi plně srozuměn a souhlasí s nimi.

1a. OBJEDNATEL	Česká republika - Krajské ředitelství policie Libereckého kraje se sídlem v Liberci		
Obchodní firma :	Náměstí Dr. E. Beneše 26, 460 01 Liberec		
Sídlo :	Náměstí Dr. E. Beneše 26, 460 01 Liberec		
Adresa pro poštovní styk :	Ing. Naděžda Vojtíšková		
Zastoupen :	<div style="border: 1px solid red; padding: 5px; color: red; font-weight: bold;"> POLICIE ČESKÉ REPUBLIKY Krajské ředitelství policie Libereckého kraje Odbor specializovaných činností </div>		
(zastoupen na základě plné moci):			
Tel./fax :	Došlo: - 1-05-2011		
Bankovní spojení :	72050501		
IČ :	CZ72050501		
DIČ :	CZ72050501		
Zapsaný v obch. rejstříku :	<div style="background-color: black; color: white; padding: 5px; font-size: small;"> [Redacted information] </div>		
Kontaktní osoba/tel. :			
1b. ZHOTOVITEL	Mydlářská 105/10, 460 10 Liberec 10		
Obchodní firma :	A.S.A. Liberec s.r.o., provozovna Liberec, Mydlářská 105/10, 460 10 Liberec		
Sídlo :	10, tel: 485 213 020		
Kontaktní adresa:	<div style="background-color: black; color: white; padding: 5px; font-size: small;"> [Redacted information] </div>		
Zastoupen :			
Zastoupen na základě plné moci:	63146746		
Telefon/fax:	CZ63146746		
Bankovní spojení :	63146746		
IČ :	CZ63146746		
DIČ :	CZ63146746		
Kontaktní osoba/tel. /e-mail:	Krajský soud Ústí n.Labem, sp.zn. C9256		
Zapsaný v obch. rejstříku	Krajský soud Ústí n.Labem, sp.zn. C9256		

2. Ceník svozu a nakládání (zejména odstranění nebo využití) s komunálním odpadem (Ceny jsou uvedeny bez DPH. Příslušná DPH bude fakturována v platné zákonné výši). Fakturovaná cena se může vlivem aritmetického zaokrouhlování lišit.

Poskytovaná služba	Četnost odvozu	Celková sazba za 1 kus (Kč/rok) včetně pronájmu nádoby		Celková sazba za 1 kus (Kč/rok) bez pronájmu nádoby	
		Ks	(Kč/rok)	Ks	(Kč/rok)
SVOZ NÁDOBY 240 L 2X TÝDNĚ	2x týdně	4	7 968,00		
SVOZ NÁDOBY 1100 L 52X ZA ROK	52x za rok	3	16 716,00		
SVOZ NÁDOBY 1100 L 2X TÝDNĚ	2x týdně	1	30 216,00		

3. Seznam stanovišť odpadových nádob:

P.č	Stanoviště	Objem	V / N	Počet nádob	Četnost odvozu	Platnost ceny	Kód odpadu	Svozové dny
1	LIBEREC, Mariánská 369/	240	V	4	2x týdně	1.5.2011	200301	Dle štítku na nádobě
2	LIBEREC, Dr. Milady Horákové 23/	1100	V	3	52x za rok	1.5.2011	200301	Dle štítku na nádobě
3	Liberec, Třebízského 1244/9000	1100	V	1	2x týdně	1.5.2011	200301	Dle štítku na nádobě

Vysvětlivky: V – nádoba zhotovitele N – nádoba objednatel

4. Dohodnutým platebním obdobím pro úhradu služeb je: kalendářní m

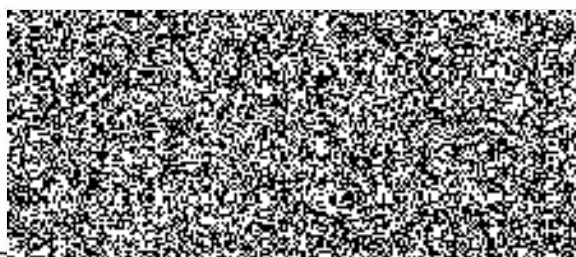

A.S.A. Liberec s.r.o.

Zhotovitel

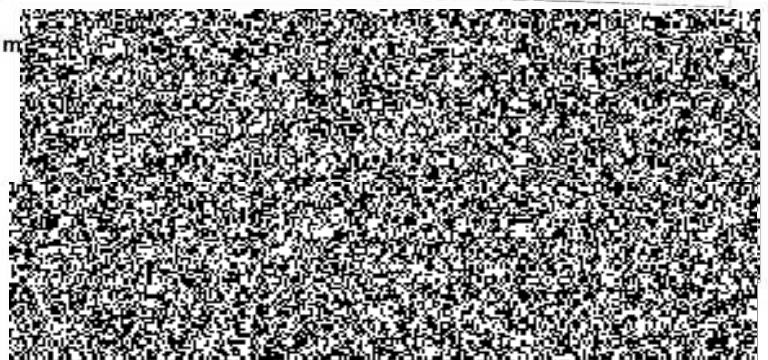

Česká republika - Krajské ředitelství policie Libereckého kraje se sídlem v

Objednatel

Liberci

Všeobecné obchodní podmínky ke smlouvě o poskytování komunálních služeb

Pro smlouvu platí zejména ust. § 536 a násl. zákona č. 513/1991 Sb., obchodního zákoníku, v jeho platném znění, a tyto všeobecné obchodní podmínky, sjednané mezi zhotovitelem a objednatelem pro oblast nakládání s komunálními odpady.

2. Obecná ustanovení

2.1. Podle předmětu podnikání zapsaných v obchodním rejstříku je zhotovitel oprávněnou osobou k podnikání v oblasti nakládání s odpady, k provozování silniční motorové dopravy nákladní - vnitrostátní, jakož i k provozování ostatních služeb nutných k zajištění veškerých činností definovaných smlouvou.

3. Předmět smlouvy

3.1. Zhotovitel se zavazuje objednateli zajistit pro něj služby v rozsahu a dle podmínek dále ve smlouvě sjednaných.

3.2. Objednatel se zavazuje zhotoviteli zaplatit za služby úplaty.

4. Platební podmínky a cena za službu (úplata)

4.1. Objednatel je povinen zaplatit zhotoviteli zálohu na objednané služby na základě vystavené proforma faktury v příp. zálohových smluv a úplatu za poskytnuté služby, se splatností 14 dnů ode dne jejího vystavení, způsobem:

složenkou

bankovním převodem na účet zhotovitele

platbou v hotovosti na pokladně zhotovitele

Uvedený způsob platby se vztahuje na období jednoho kalendářního roku, (na období 1/2 kalendářního roku, 1/4 kalendářního roku, nebo jednoho kalendářního měsíce) počínaje od data podpisu této smlouvy.

4.2. Nebude-li úplata ve výši uvedené lhůtě uhrazena, je jednání objednatele kvalifikováno jako podstatné porušení povinnosti dle čl. 7.1. odst. b) všeobecných obchodních podmínek, s uplatněním sankce dle čl. 7.2 všeobecných obchodních podmínek. Ujednání čl. 8.1. tímto není dotčeno.

4.3. Smluvní strany se dohodly, že cena smlouvy může být zhotovitelem jednostranně valorizována:

a) v případě zákonné změny sazby DPH,

b) jedenkrát ročně v návaznosti na míru inflace vyjádřenou přírůstkem průměrného ročního indexu spotřebitelských cen (průměrná meziroční míra inflace vyhlášená Českým statistickým úřadem) počínaje ode dne účinnosti této smlouvy a o toto procento má zhotovitel právo cenu zvýšit s tím, že k tomuto postupu může dojít opakovaně,

c) dojde ke změně zákonných předpisů na základě kterých bude zhotovitel nucen zvýšit smlouvu nebo ke změně ceny vyplývající z právních předpisů (např. v případě ceny dle přílohy č. 6 zákona č. 185/2001 Sb. o výši poplatků za ukládání odpadu na skládce se navýšení ceny řídí zněním platného zákona o odpadech a jeho příloh)

5. Doba plnění

5.1. Smlouva se uzavírá na dobu neurčitou.

5.2. Smlouvu lze ukončit

- dohodou smluvních stran

- písemnou výpovědí kterékoli smluvní strany i bez uvedení důvodu s šestiměsíční výpovědní lhůtou, která počne běžet od prvního dne následujícího měsíce od doručení druhé smluvní straně na její poslední známou adresu

- výpovědí s jednoměsíční výpovědní lhůtou dle čl. 7.2 všeobecných obchodních podmínek

- odstoupením od smlouvy dle čl. 8.2 všeobecných obchodních podmínek

6. Práva a povinnosti smluvních stran

6.1. Zhotovitel je povinen

- zajistit veškeré služby objednateli v souladu s obecně závaznými platnými právními předpisy, jakož i v souladu s obecně závaznými platnými vyhláškami obce upravujícími oblast služeb dle předmětu smlouvy.

- poskytovat uvedené služby dle dohodnutého harmonogramu a v odpovídající kvalitě

- v případě neprovedení jednotlivých činností v dohodnutém termínu nebo dohodnuté kvalitě, informovat objednatele o této skutečnosti a dohodnout s ním nápravu nebo náhradní termín provedení sjednané činnosti.

Zhotovitel je oprávněn

- pověřit poskytnutím služeb i třetí osobu, a to bez souhlasu objednatele.

- provádět kontrolu vhodnosti odpadu během jeho převzetí od objednatele. V případě jeho nevhodnosti dodaný odpad od objednatele nepřevzít. V důsledku nepřevzetí nevhodného odpadu od objednatele není zhotovitel s poskytováním služeb dle smlouvy v prodlání. Za nevhodný odpad se pro účely smlouvy považuje odpad, který není sjednan v smlouvě, tzn. neodpovídá zařazení odpadů podle příslušného katalogového čísla a kategorie Katalogu odpadů.

Objednatel se zavazuje

- využívat po dobu účinnosti smlouvy pro uvedené činnosti výhradně služeb zhotovitele a nesjednat na tyto činnosti smlouvu s jiným podnikatelským subjektem, pokud se na tom obě strany nedohodnou předem jinak

- poskytovat zhotoviteli bezodkladně všechny informace potřebné k jeho činnosti, a to i nevyžádaně.

- vytvářet zhotoviteli podmínky pro plnění předmětu dle smlouvy.

- platit úplatu za poskytované činnosti v souladu s ustanoveními smlouvy.

- předávat zhotoviteli podněty a připomínky k vykonávaným činnostem tak, aby veškeré činnosti mohly být zhotovitelem vykonávány dle odůvodněných potřeb objednatele

- reklamovat zjištěné vady při provádění činnosti zhotovitele dle této smlouvy do 24 hodin po provedení činnosti, jinak se má za to, že činnost či služba provedená podle této smlouvy zhotovitelem byla provedena řádně.

6.2. Jeli předmětem smlouvy rovněž nájem odpadové nádoby, zavazuje se nájemce (objednatel) že:

- nádobu(y) bude užívat v souladu s účelem, k němuž je nádoba dle smlouvy určena, (řáděně o ni pečovat, okamžitě hlásit potřebu opravy nádoby, její odcizení, zničení nebo poškození)

- ukládat do nádoby pouze odpad, pro který je nádoba určena (informační povinnost)

- umožnit zhotoviteli volný přístup k nádobě v době plánovaného odvozu

- zajistit možnost takové manipulace s nádobou, která by neznemožňovala její poškození (zejména nájезд ke stanovištím nádob)

- nepřenechat nádobu třetí osobě bez souhlasu zhotovitele

Zhotovitel jako pronajímatel odpadové nádoby se zavazuje:

- zajistit opravu nebo výměnu poškozených nádob do 14 dnů od jejího písemného nahlášení nájemcem

- uhradit nájemci účelné vynaložené náklady na opravu nádoby, kterou byl podle smlouvy povinen učinit sám, jestliže oprava byla provedena s jeho souhlasem, anebo jestliže zhotovitel opravu neobstaral, ačkoli mu byla závarda oznámena.

6.3. V případě vzniku škody, vzniklé na nádobě porušením povinností, ze smlouvy vyplývajících (zejména informační povinností) na straně nájemce, použije se přísl. ust. § 420 a násl. obč. zákoníku o odpovědnosti za škodu.

7. Součinnost smluvních stran

7.1. V případě podstatného porušení povinností dle smlouvy některou ze smluvních stran, je druhá smluvní strana povinna neprodleně zaslat doporučené písemné upozornění na neplnění povinností s výzvou ke sjednání nápravy v dodatečně lhůtě.

Za podstatné porušení povinností se považuje:

a) nevyprázdnění nádob ani v náhradním sjednaném intervalu

b) nezaplacení úplaty za služby ve sjednané lhůtě

c) ukládání nevhodného odpadu.

7.2. Jestliže smluvní strana nesjedná nápravu dle předchozího čl. všeobecných obchodních podmínek ani v dodatečně poskytnuté lhůtě, je druhá smluvní strana oprávněna smlouvu vypovědět s jednoměsíční výpovědní lhůtou, která počne běžet od prvního dne následujícího měsíce od doručení výpovědi na poslední známou adresu druhé smluvní strany současně je zhotovitel oprávněn odůvodněně přerušit veškeré další služby, vyplývající z předmětu plnění této smlouvy, a to v případě i přes písemné upozornění nedodržení smluvních podmínek stanovených v této smlouvě objednatelem. Tato skutečnost nezakládá objednateli právo na náhradu jakékoli škody, vzniklé v důsledku přerušení plnění poskytovaných služeb ze strany zhotovitele. Zhotovitel je oprávněn požadovat po objednateli náhradu nákladů či škody, která takto vznikne.

8. Smluvní pokuty

8.1. V případě prodlení objednatele s nezaplacením úplaty za poskytnuté služby, je zhotovitel oprávněn objednateli účtovat úroky z prodlení ve výši 0,05% z dlužné částky za každý den prodlení do zaplacení, počítáno z fakturované částky, příp. od smlouvy odstoupit. Smluvní úrok z prodlení se nezapočítává na náhradu škody zhotovitele, která vznikla z prodlení objednatele.

8.2. V případě, že v odpadových nádobách bude umístěn nevhodný odpad, je objednatel povinen zhotoviteli zaplatit smluvní pokutu ve výši ...250.....,-Kč za každou jednotlivou odpadovou nádobu o objemu 110, 120 a 240 litrů a ...500.....,-Kč za každou odpadovou nádobu o objemu 1100 litrů. Zhotovitel může takový odpad odvést, avšak pouze na základě písemné objednávky objednatele a za zvlášť dohodnutou úplatu.

9. Závěrečná ujednání

9.1. Smlouvu lze měnit pouze písemnými dodatky, podepsanými oprávněnými zástupci obou smluvních stran.

9.2. Smlouva nabývá platnosti dnem jejího podpisu oběma smluvními stranami, účinnosti datem uvedeným v záhlaví smlouvy.

9.3. Doručování veškerých písemností dle této smlouvy se provádí buď osobně nebo formou doporučených listovních zásek odeslaných na poslední známou adresu druhé smluvní strany. Je-li písemnost doručována osobně, považuje se za doručenu dnem, kdy smluvní strana, již byla písemnost určena, tuto písemnost převzala, případně dnem, kdy smluvní strana, již byla písemnost určena, tuto písemnost odmítla převzít. Je-li písemnost doručována prostřednictvím poskytovatele poštovních služeb jako doporučená listovní zásek, považuje se za doručenu dnem, kdy smluvní strana, již byla písemnost určena, tuto písemnost převzala, případně dnem, kdy smluvní strana, již byla písemnost určena, tuto písemnost odmítla převzít, nejpозději se však považuje za doručenu patřným dnem následujícím po jejím předání poskytovateli poštovních služeb, je-li adresována na poslední známou kontaktní adresu smluvní strany, které je doporučena listovní zásek určena.

Kontaktní adresa objednatele: uvedena v záhlaví této smlouvy

Kontaktní adresa zhotovitele: uvedena v záhlaví této smlouvy

9.4. Smluvní strany se zavazují oznamovat vždy nejpozději do deseti dnů druhé smluvní straně změnu kontaktní adresy svého bydliště či jiné korespondenční adresy. V případě, že kterákoli smluvní strana neoznámí druhé smluvní straně změnu kontaktní adresy svého bydliště či jiné korespondenční adresy dle předchozí věty tohoto ustanovení, považuje se listovní zásek za doručenu, dojde-li k naplnění čl. 9.3. této smlouvy.

10. Řešení sporů

10.1. Všechny spory vznikající z této smlouvy a v souvislosti s ní budou rozhodovány s konečnou platností u Rozhodčího soudu při Hospodářské komoře České republiky a Agrární komoře České republiky podle jeho Řádu a Pravidel Rozhodčího soudu. Spor bude projednán tříčlenným rozhodčím senátem jmenovaným podle jeho Řádu. Obě smluvní strany zmocňují senát, aby rozhodl spor podle právního řádu České republiky.