

SMLOUVA O DÍLO č. 005/2018

uzavřená podle ustanovení zákona č. 89/2012 Sb., občanského zákoníku, ve znění pozdějších předpisů

ČLÁNEK I. SMLUVNÍ STRANY A JEJICH ODPOVĚDNÍ ZÁSTUPCI

- Objednatel:** Statutární město Brno, Dominikánské nám. 196/1, 602 00 Brno, Brno - město
zastoupené Ing. Karin Karasovou, starostkou městské části Brno – Královo Pole na základě čl. 13 odst. 2 a 3 obecně závazné vyhlášky statutárního města Brna, ve znění pozdějších změn – Statutu města Brna
IČ: 44992785
DIČ: CZ44992785
Adresa pro doručování: ÚMČ Brno – Královo Pole
Palackého tř. 59, 612 93 Brno
Bankovní spojení: [REDAKCE]
číslo účtu: [REDAKCE]
Tel.: [REDAKCE]
zástupce ve věcech technických: [REDAKCE]
stavební dohled: Ager, spol. s r.o.
- Zhotovitel:** Abixeor s.r.o.
se sídlem/místo podnikání: Kratochvilka 98, 664 91 Kratochvilka
statutární orgán: Martin Hanák, Ing. Břetislav Novák
ve věcech technických: Martin Hanák, Ing. Břetislav Novák, jednatelé
IČ: 24216909
DIČ: CZ24216909
Bankovní spojení: [REDAKCE]
Číslo účtu: [REDAKCE]
Tel., email.: [REDAKCE]
Datová schránka: : 2ii9urb

Subjekt je zapsán v Obchodním rejstříku vedeném Krajským soudem v Brně sp. zn.: C 73773.

ČLÁNEK II. ÚVODNÍ USTANOVENÍ

- Zhotovitel prohlašuje, že je na základě živnostenského oprávnění pro činnost provádění staveb, jejich změn a odstraňování, je odborně způsobilý zhotovit dílo v rozsahu dohodnutém touto Smlouvou.
- Zhotovitel prohlašuje, že se plně seznámil s rozsahem a povahou díla, s místem provádění díla, že jsou mu známy veškeré technické, kvalitativní a jiné podmínky provádění díla a že disponuje takovými kapacitami a odbornými znalostmi, které jsou pro řádné provedení díla nezbytné. Potvrzuje, že provedl podklady a pokyny, které obdržel

od Objednatele do uzavření této Smlouvy.

3. Objednatel se Zhotovitelem uzavírají tuto Smlouvu o dílo, dále jen Smlouva, s ohledem na to, že nabídka Zhotovitele na provedení díla byla dne 3.1.2018 Objednatelem vybrána v rámci veřejné zakázky malého rozsahu s názvem Oprava bytu č. 11 v BD Tábor 57 jako nejvhodnější.

ČLÁNEK III. PŘEDMĚT PLNĚNÍ

1. Předmětem této Smlouvy je závazek Zhotovitele řádně provést ve sjednané době, na své náklady a na své nebezpečí dílo a takto provedené dílo předat Objednateli a tomu odpovídající závazek Objednatele provedené dílo převzít a zaplatit Zhotoviteli cenu za jeho provedení dle čl. VI Smlouvy.
2. Dle dohody smluvních stran je předmětem díla provedení všech stavebních činností, prací a dodávek uvedených ve smlouvě a jejich přílohách v souladu se zadávací dokumentací veřejné zakázky a nabídky Zhotovitele. Předmětem díla je oprava bytu č. 11 v bytovém domě Tábor 57. Dílo musí být způsobilé k dohodnutému účelu. Účelem zhotovení díla je povést opravu bytu tak, aby bylo možné byt řádně a bezpečně užívat.
3. Zhotovitel se zavazuje provést pro Objednatele opravu bytu č. 11 v IV. NP budovy na ulici Tábor č. pop. 2698, č. or. 57, způsob užití bytový dům, v Brně – Králově Poli. Budova je součástí pozemku p. č. 3754/5 v k. ú. Královo Pole, obec Brno dále také jako „Stavba“. Pozemek se stavbou jsou zapsány na LV č. 10001, k. ú. Královo Pole. Byt je zobrazen v půdorysu, který tvoří přílohu č. 2 této Smlouvy.

ČLÁNEK IV. DOBA PLNĚNÍ

1. Zhotovitel je povinen převzít staveniště nejpozději do 1 týdne od nabití účinnosti smlouvy. Předání staveniště se předpokládá v průběhu ledna 2018. Zhotovitel pak zahájí práce v den následující po převzetí staveniště.
2. Dílo musí být Zhotovitelem provedeno nejpozději **do 45 kalendářních dnů** od termínu zahájení prací.

ČLÁNEK V. VLASTNICKÉ PRÁVO K PŘEDMĚTU DÍLA, ODPOVĚDNOST ZA ŠKODU

1. Jednotlivé věci (součásti) se stávají vlastnictvím Objednatele okamžikem jejich zabudování do nemovitosti, byt dílo není dokončeno a je doposud prováděno.
2. Zhotovitel nese odpovědnost za škodu, která vznikne jeho činností při provádění díla nebo v souvislosti s prováděním díla podle této smlouvy včetně nemajetkové újmy, a to i třetím osobám popř. Objednateli až do doby předání a převzetí zhotoveného díla Objednatelem.
3. V případě, že Zhotovitel neodstraní Objednatelem oprávněně uplatněné škody v průběhu provádění díla v dohodnutém termínu a nedojde-li k dohodě, pak ve lhůtě obvyklé, je

Objednatel oprávněn zajistit odstranění škod sám nebo třetí osobou na účet Zhotovitele. Objednatel je oprávněn požadovat po Zhotoviteli náhradu škodu v penězích.

4. Zhotovitel nese nebezpečí škody vzniklé na stavebních materiálech, stavebních hmotách, a zařízeních.

ČLÁNEK VI. CENA DÍLA

1. Cena za provedení díla dle čl. III. této smlouvy je stanovena dohodou smluvních stran v souladu se zákonem č. 526/1990 Sb., o cenách, ve znění pozdějších předpisů, přičemž celková cena je cenou pevnou, nepřekročitelnou a nezměnitelnou, po celou dobu provádění díla. Cena díla je stanovena na základě položkového rozpočtu ze dne 27.12.2017 který tvoří jako Příloha č. 1 nedílnou součástí této smlouvy. V ceně díla jsou zahrnuty veškeré náklady vynaložené Zhotovitelem v souvislosti s provedením celého díla.
2. Celková cena díla bez DPH 126 689,- Kč
(slovy: stodvacetšesttisícšestsetosmdesátdevět korun českých)
Sazba DPH odpovídá platné právní úpravě v době zdanitelného plnění.
3. Jednotkové ceny použité při tvorbě oceněného výkazu výměr (položkového rozpočtu) v sobě zahrnují zejména:
 - veškeré náklady na řádně a včasné zhotovení bezvadného funkčně způsobilého a kompletního díla způsobilého k dohodnutému účelu, jehož zhotovení je předmětem Smlouvy,
 - veškeré náklady pro zajištění BOZP a požární ochrany dle platných právních předpisů,
 - náklady na přesuny hmot a včetně nákladů na dopravu, uložení sutě a zeminy na skládku, místní poplatky,
 - náklady na zhotovení a odstranění vzorků, předepsané zkoušky, revize a atesty podle platných právních předpisů a technických norem nebo potřebných pro prokázání bezchybné funkce díla,
 - náklady na ochranu díla až do předání díla,
 - náklady na zhotovení a demontáž zařízení staveniště a veškerých výkonů sloužících ke zhotovení díla a pro užívání díla dále potřebných,
 - náklady na dopravně inženýrské opatření po dobu provádění stavby včetně projednání s dotčenými orgány,
 - náklady za spotřebu elektrické energie a vody.
4. Případné vícepráce budou účtovány samostatně, po jejich odsouhlasení oběma smluvními stranami formou písemných dodatků ke Smlouvě a budou uhrazeny na základě samostatné faktury vystavené Zhotovitelem po ukončení provádění díla. K vícepracem, které nebudou před jejich provedením písemně odsouhlaseny Objednatelem se nepřihlíží.
5. Dohodnou-li se smluvní strany dodatkem ke smlouvě na méněpracích, cena za provedení díla dle odst. 1 tohoto článku se snižuje o hodnotu méněprací odpovídající ceně méněprací dle položkového rozpočtu.
6. Zjišťovací protokol, který bude přílohou faktury, slouží výhradně jako podklad fakturace.

ČLÁNEK VII. PLATEBNÍ PODMÍNKY

1. Objednatel je povinen zaplatit Zhotoviteli cenu za dílo za těchto podmínek:
 - 1) Objednatel nebude Zhotoviteli poskytovat platby ceny či její části před předáním díla.
 - 2) Zhotovitel je oprávněn vystavit fakturu nejdříve po předání a převzetí díla, nejpozději však do 15 dnů od převzetí díla.
 - 3) Doba splatnosti daňového dokladu je dohodnuta 14 kalendářních dní ode dne *doručení daňového dokladu Objednateli na adresu pro doručování uvedenou v záhlaví Smlouvy.*
 - 4) Platba ceny bude probíhat v korunách českých.
 - 5) V případě, že o to Objednatel písemně požádá, Zhotovitel prodlouží splatnost daňového dokladu až do 60 dní ode dne převzetí díla.
 - 6) Objednatel prohlašuje, že opravovaný objekt je používán k ekonomické činnosti. Vzhledem k tomu, že předmět této smlouvy jsou stavební práce, které dle § 92e zákona č. 235/2004 Sb., o dani z přidané hodnoty, ve znění pozdějších předpisů, odpovídají číselnému kódu klasifikace produkce CZ-CPA 41 až 43 bude pro výše uvedené stavební práce aplikován režim přenesené daňové povinnosti podle § 92a tohoto zákona.
 - 7) Objednatel nepřijímá elektronické daňové doklady.
 - 8) Zhotovitel je povinen vystavit daňový doklad se všemi náležitostmi daňového dokladu stanovené zákonem č. 235/2004 Sb., o dani z přidané hodnoty, ve znění pozdějších předpisů, a zákonem č. 563/1991 Sb., o účetnictví, ve znění pozdějších předpisů:
 - a. označení Objednatele, včetně sídla, doručovací adresy, IČ, DIČ;
 - b. označení Zhotovitele, včetně sídla, IČ, DIČ;
 - c. evidenční číslo daňového dokladu;
 - d. den vystavení daňového dokladu;
 - e. číslo smlouvy Objednatele, název smlouvy a název VZ „Oprava bytu č. 11 v BD Tábor 57, Brno“
 - f. den uskutečnění plnění;
 - g. splatnost daňového dokladu;
 - h. základ daně;
 - i. sazbu daně a výši daně v české měně;
 - j. doložku „daň odvede zákazník“,
 - k. číslo účtu Zhotovitele, na nějž má být placeno;
2. Přílohou faktury bude vždy technickým dozorem nebo oprávněnou osobou Objednatele podepsaný zjišťovací protokol obsahující soupis skutečně provedených prací, služeb a dodávek s jednotkovou cenou a množstvím u jednotlivých položek. V případě, že daňový doklad nebude obsahovat správné údaje či bude neúplný nebo nebude obsahovat soupis provedených prací, je Objednatel oprávněn daňový doklad vrátit ve lhůtě do data jeho splatnosti Zhotoviteli. Zhotovitel je povinen vystavit nový daňový doklad. Lhůta splatnosti počíná v takovém případě běžet ode dne doručení opraveného či nově vystaveného daňového dokladu Objednateli. Zhotovitel je oprávněn účtovat daňovým dokladem pouze práce, služby a dodávky, které byly Zhotovitelem provedeny v rozsahu odsouhlaseném Objednatелеm.
3. Zhotovitel je oprávněn uvést na daňovém dokladu bankovní účet, na nějž má být uhrazena cena, který je shodný s účtem uvedeným v této smlouvě. Změna bankovního účtu zhotovitele je možná pouze na základě písemného dodatku ke smlouvě. Objednatel

je oprávněn hradit cenu díla na účet Zhotovitele zveřejněný v registru plátců DPH. Platbu na jiný účet je Objednatel oprávněn odepřít a není tak v prodlení.

ČLÁNEK VIII. PROVÁDĚNÍ DÍLA

1. O předání staveniště Zhotoviteli bude sepsán písemný protokol podepsaný oprávněnými zástupci obou smluvních stran, který bude vyhotoven ve dvou stejnopisech, z nichž každá ze smluvních stran obdrží po jednom jeho vyhotovení.
2. Zhotovitel povede ode dne převzetí staveniště až do podepsání zápisu o předání a převzetí díla nebo v případě, že bude dílo převzato Objednatelcem s ojedinělými drobnými vadami až dnem jejich úplného odstranění jeden stavební deník originál a dvě kopie. Jedna kopie stavebního deníku náleží Objednateli, druhá Zhotoviteli. Originál stavebního deníku předá Zhotovitel při převjímacím řízení Objednateli, v případě předání díla s ojedinělými vadami až po odstranění těchto vad. Zápisy ve stavebním deníku nelze považovat za dohodu smluvních stran o změně smlouvy.
3. Zhotovitel je povinen při provádění díla dle této smlouvy dodržovat všechny předpisy o bezpečnosti a ochraně zdraví při práci, předpisy hygienické a požární a další závazné předpisy. Za dodržování těchto předpisů v místě provedení díla i při veškerých činnostech s provedením díla souvisejících nese odpovědnost Zhotovitel. Zhotovitel odpovídá v plném rozsahu i za činnost poddodavatelů.
4. Dílo musí odpovídat minimálně veškerým požadavkům uvedeným v českých technických normách, stavebním technickém osvědčení (§ 3 nařízení vlády č. 163/2002 Sb., kterým se stanoví technické požadavky na vybrané stavební výrobky), technickým podmínkám vztahujícím se k navrhování, posuzování a provádění staveb a stavebních prací a použití výrobků vztahujících se k plnění dle této smlouvy. Dílo bude provedeno v souladu se zákonem č. 183/2006 Sb., o územním plánování a stavebním řádu (Stavební zákon), ve znění pozdějších předpisů, a v souladu s předpisy souvisejícími.
5. Pro dílo použije Zhotovitel jen nové materiály a výrobky odpovídající první jakosti, které mají takové vlastnosti, aby po dobu předpokládané životnosti díla byla, při běžné údržbě, zaručena požadovaná mechanická pevnost a stabilita, požární bezpečnost, hygienické požadavky, ochrana zdraví a životního prostředí, bezpečnost při užívání, ochrana proti hluku, úspora energie. Zhotovitel se zavazuje, že při realizaci díla nepoužije žádný materiál, o kterém je známo, že je škodlivý. Zhotovitel se zavazuje, že k realizaci díla nepoužije materiály, které nemají požadující certifikaci, je-li pro jejich použití podle příslušných právních předpisů.
6. Prováděné stavební práce musí být prováděny v první jakosti.
7. Zhotovitel je povinen při provádění Stavby zajistit dodržování technologických postupů a lhůt.
8. Zhotovitel se zavazuje zajistit provádění díla tak, aby provádění díla:
 - (a) v co nejmenší míře omezovalo užívání okolí místa provádění díla, veřejných prostranství či jiných okolních dotčených bytových a nebytových prostor, pozemků či staveb; a
 - (b) neobtěžovalo třetí osoby a okolní prostory zejména hlukem, pachem, emisemi, prachem, vibracemi, exhalacemi a zastíněním nad míru přiměřenou poměrům.
9. Zhotovitel je oprávněn provádět práce v dobu:

pondělí – pátek 7:00 – 18:00 hod, sobota 8:00 – 14:00 hod, neděle a svátky práce se nesmí provádět.

10. Zhotovitel je povinen při provádění zakrývaných částí díla písemně a prokazatelně vyzvat Objednatele k jejich kontrole před zakrytím v předstihu alespoň tři pracovních dnů; a v případě, že Objednatel kontrolu provedených částí díla neprovede, má se za to, že se zakrytím souhlasí; Zhotovitel uvede tuto skutečnost do stavebního deníku. Nesplnil-li Zhotovitel povinnost informovat Objednatele o zakrývání částí díla, je povinen na žádost Objednatele odkrýt práce, které byly zakryty, nebo které se staly nepřístupnými, na svůj náklad.
11. Objednatel je oprávněn po dobu provádění díla Stavbu průběžně kontrolovat. Objednatel je oprávněn vyhradit si být přítomen kontrole určité části díla, přičemž Zhotovitel je povinen sdělit Objednateli včas termín provádění těchto prací.
12. Zjistí-li Zhotovitel v průběhu provádění stavby, že dílo s ohledem na skryté překážky nemůže být provedeno dohodnutým způsobem, oznámí tuto skutečnost Objednateli a navrhne mu změnu díla. Zhotovitel dokončí Stavbu v termínu dle čl. IV Smlouvy v rozsahu, v kterém mu zjištěné překážky nebrání dokončení Stavby, nesdělí-li Objednatel Zhotoviteli, že má Zhotovitel provádění díla pozastavit. Objednatel pak převezme část díla za podmínek stanovených v čl. IX. Smlouvy, nedohodnou-li se strany, že Objednatel převezme dílo až po zhotovení dodatečných stavebních prací. Změna rozsahu díla (méněpráce i vícepráce) může být sjednána pouze na základě písemného dodatku. Hodnota dodatečných stavebních prací musí odpovídat ceně položek uvedených v položkovém rozpočtu díla a nejsou-li tak uvedeny, tak cenové úrovní díla dle čl. VI smlouvy.
13. Hodlá-li Zhotovitel k provádění díla využít poddodavatele, musí mít Zhotovitel předchozí souhlas Objednatele s vymezením přesného rozsahu díla, které bude poddodavatel provádět. Zhotovitel je povinen zároveň doložit kvalifikaci poddodavatele k poddodávce dle požadavku Objednatele. Bez souhlasu Zhotovitele k provádění poddodávky poddodavatelem odpovídá Zhotovitel za vady díla prováděné poddodávky, jako kdyby ji prováděl sám. Zhotovitel odpovídá za výběr poddodavatele.
14. Zhotovitel je povinen při provádění díla dbát pokynů technického dozoru stavebníka pověřeného Objednatelem dle § 152 zákona č. 183/2006 Sb., o územním plánování a stavebním řádu, (stavební zákon), ve znění pozdějších předpisů, k výkonu dozoru nad prováděním Stavby.
15. Zhotovitel je povinen vyklidit staveniště nejpozději ke dni předání díla Objednateli.
16. Zhotovitel odpovídá za bezpečnost a ochranu zdraví všech osob, které se v prostoru staveniště s jeho vědomím zdržují, i těch, které se zdržují mimo vymezený prostor staveniště v dosahu možného účinku provozní činnosti Zhotovitele.

ČLÁNEK IX. PŘEDÁNÍ DÍLA

1. Zhotovitel je povinen písemně vyzvat Objednatele k převzetí díla nejméně 5 dnů předem. Za výzvu se považuje i zápis do stavebního deníku. Objednatel není povinen dílo převzít před dohodnutým termínem.
2. Zhotovitel je povinen řádně zhotovené dílo bez vad předat Objednateli v dohodnuté době na základě písemného protokolu o předání a převzetí díla podepsaného oprávněnými

zástupci smluvních stran, ve kterém Objednatel prohlásí, zda dílo přebírá bez výhrad či s výhradami. Není-li dílo zhotoveno bez vad, není Objednatel povinen dílo převzít. Do protokolu pak Objednatel uvede rovněž důvody, proč odmítá dílo převzít. Převezme-li Objednatel dílo s drobnými ojedinělými vadami, které samy o sobě ani ve spojení s jinými nebrání užívání stavby funkčně nebo esteticky, ani její užívání podstatným způsobem neomezují, uvede Objednatel v předávacím protokole jejich výčet s tím, že se strany dohodnou na termínu jejich odstranění a nedojde-li k dohodě o termínu jejich odstranění, tak se za termín pro odstranění vad a nedodělků považuje lhůta do 15 dnů od předání díla. Předávací protokol se sepisuje ve dvou vyhotoveních pro každou ze smluvních stran.

3. Při předání díla je Zhotovitel povinen Objednateli předat veškeré doklady související s prováděním díla, tj. zejména stavební deník, veškerá osvědčení o zkouškách a revizích, a certifikaci použitých materiálů a výrobků, revizní zprávy, potvrzené záruční listy, doklady o ověření funkčnosti dodaných zařízení k provedení díla a dodávek a platných právních předpisů, dále doklad prokazující, že Zhotovitel naložil s odpady v souladu se zákonem č. 185/2001 Sb., o odpadech, ve znění pozdějších právních předpisů, a předpisů prováděcích, a další doklady prokazující splnění povinností, rozsah díla specifikující jednotlivé položky, které prováděl, poddodavatel.
4. Při předání díla do užívání budou Objednateli předána jména a telefony kontaktních osob Zhotovitele pro případ havárie.

ČLÁNEK X. VADY DÍLA A ZÁRUKA

1. Zhotovitel odpovídá za to, že dílo je zhotoveno v souladu s touto smlouvou, má vlastnosti dohodnuté a není-li to ve smlouvě dohodnuto, že má vlastnosti obvyklé a je způsobilé užití k dohodnutému účelu, a že si tyto vlastnosti podrží po dobu trvání záruky.
2. Zhotovitel odpovídá za vady, jež má dílo v době jeho předání Objednateli a dále za vady, které se projeví v záruční době.
3. Zhotovitel poskytuje Objednateli záruku za jakost díla v délce 60 měsíců. Záruční doba počíná běžet předáním díla Objednateli.
4. Objednatel splní svou povinnost vytknout Zhotoviteli vady, které mělo dílo v době předání, pokud tak učiní nejpozději do pěti let od předání díla Objednateli. U záručních vad je za řádné vytknutí vady považováno, vytkne-li Objednatel vadu, kterou zjistil Zhotoviteli v záruční lhůtě do konce záruky.
5. Lhůta pro uplatnění práv z vadného plnění ani záruční doba neběží po dobu, po kterou Objednatel nemůže vadné dílo či jeho část užívat a po dobu odstraňování vytknuté vady.
6. Zhotovitel je povinen zahájit práce na odstraňování vad není-li dále uvedeno jinak do 5 dnů od uplatnění vady u Zhotovitele. Objednatel je povinen odstranit vady v dohodnuté době a není-li tato doba dohodnuta, tak nejpozději do 15 dnů od uplatnění vady.
7. U vad, kdy hrozí v důsledku vad vznik škody na majetku, zdraví nebo životě osob, se Zhotovitel zavazuje tyto vady odstranit neprodleně, nejpozději však do 24 hod.
8. V případě, že Zhotovitel vady ve lhůtách dle odst. 6 a 7 tohoto článku neodstraní, je Objednatel oprávněn zajistit odstranění vad prostřednictvím jiné odborně způsobilé osoby, a to na náklady Zhotovitele.

9. Zhotovitel neodpovídá za vady, které byly po převzetí díla způsobeny Objednatelům nebo prokáže-li Zhotovitel, že mu ve splnění povinnosti ze Smlouvy dočasně nebo trvale zabránila mimořádná nepředvídatelná a nepřekonatelná překážka vzniklá nezávisle na jeho vůli.

ČLÁNEK XI. ODSTOUPENÍ OD SMLOUVY

1. Objednatel je oprávněn odstoupit od smlouvy v případě podstatného porušení této smlouvy Zhotovitelem a dále:
 - a) je-li Zhotovitel v prodlení s převzetím staveniště více než 30 dní;
 - b) je-li se Zhotovitel v prodlení se provedením díla v dohodnuté době po dobu delší než 15 kalendářních dnů;
 - c) Zhotovitel přes písemné upozornění provádí práce neodborně nebo v rozporu se smlouvou, právními předpisy, technickými normami nebo s pokyny Objednatelů;
 - d) Zhotovitel opustí Stavbu nebo jinak projevuje úmysl nepokračovat v plnění svých povinností dle smlouvy;
 - e) v případě, že se Zhotovitel stane „nespolehlivým plátcem“ dle § 106 a zákona č. 235/2004 Sb., o dani z přidané hodnoty, ve znění pozdějších předpisů;
 - f) v případě vydání rozhodnutí o insolvenční Zhotovitele dle zákona č. 182/2006 Sb., o úpadku a způsobech jeho řešení (insolvenční zákon).
2. Zhotovitel je oprávněn od smlouvy odstoupit
 - a) v případě prodlení Objednatelů s předáním staveniště Objednatelům ke zhotovení díla více jak 30 dní;
 - b) nebo v případě vstupu Objednatelů do likvidace.
3. Smluvní strany mohou od smlouvy odstoupit i ohledně nesplněné části díla.
4. V případě, že některá ze stran odstoupí od smlouvy, je Zhotovitel povinen vyklidit staveniště do 3 dnů od doručení oznámení o odstoupení.
5. Smluvní strany sepiší protokol o rozsahu rozpracovanosti Stavby ke dni odstoupení od Smlouvy. Tento protokol musí obsahovat zejména soupis veškerých uskutečněných prací, služeb a dodávek ke dni odstoupení od smlouvy a jeho odpovídající hodnotu dle rozpočtu.

XII. SANKCE

1. V případě prodlení Zhotovitele s převzetím staveniště je Objednatel oprávněn uplatnit u Zhotovitele smluvní pokutu ve výši 500 Kč za každý i započatý den prodlení.
2. V případě prodlení Zhotovitele s provedením díla, je Objednatel oprávněn uplatnit u Zhotovitele smluvní pokutu ve výši 500 Kč za každý i započatý den prodlení.
3. V případě, že Zhotovitel neodstraní vady díla v termínu dle čl. IX a X Smlouvy, je Objednatel oprávněn uplatnit vůči Zhotoviteli smluvní pokutu ve výši 1.000 Kč za každý i započatý den prodlení s odstraněním každé vady.
4. V případě prodlení Objednatelů s předáním staveniště je Zhotovitel oprávněn uplatnit vůči Objednatelům smluvní pokutu ve výši 500 Kč za každý i započatý den prodlení.

5. Smluvní strana uplatní nárok na smluvní pokutu a její výši písemnou výzvou. Takto vyzvaná smluvní strana je povinna zaplatit uplatněnou smluvní pokutu do 14 dnů od doručení této výzvy.
6. Vedle smluvní pokuty mají smluvní strany právo na náhradu škody ve skutečné výši. Strany si výslovně sjednávají, že se neuplatní ustanovení § 2050 Občanského zákoníku.
7. Nárok na uplatnění smluvní pokuty vzniká bez ohledu na zavinění smluvních stran.
8. Je-li některá ze smluvních stran v prodlení se zaplacením peněžité pohledávky, je věřitel oprávněn uplatnit po dlužníkovi dle § 1970 Občanského úrok z prodlení v zákonné výši. Smluvní strany se dohodly, že poukázaná platba se vždy započte nejprve na jistinu, pak na náklady již určené, pak na úroky z prodlení.

ČLÁNEK XIII. ZÁVĚREČNÁ USTANOVENÍ

1. Smluvní strany si sjednávají kontraktační podmínky pro změnu či zrušení této smlouvy:
 - za návrh (nabídka) na změnu či zrušení této smlouvy je ze strany Objednatele považován návrh schválený příslušným orgánem Objednatele;
 - návrh (nabídka) na změnu či zrušení Smlouvy musí být písemná;
 - dohoda o změně či zrušení této Smlouvy vzniká v okamžiku podpisu zástupců obou smluvních stran na jednom písemném smluvním dokumentu označeném jako dodatek;
 - mezi smluvními stranami musí existovat úplný konsenzus o všech smluvních podmínkách bez odchylek;
 - faktické chování smluvních stran se nepovažuje za souhlas se změnou či zrušením Smlouvy.
2. Obě smluvní strany se zavazují neprodleně informovat druhou stranu o jakékoli změně svého právního postavení, jakož i o jiných změnách, které by mohly mít vliv na plnění této Smlouvy.
3. Práva a povinnosti uvedené ve smlouvě se řídí ustanoveními občanského zákoníku č. 89/2012 Sb., v platném znění.
4. Smlouva je sepsána ve 3 vyhotoveních, z nichž 2 obdrží Objednatel a 1 Zhotovitel.
5. Obě smluvní strany prohlašují, že Smlouva byla dohodnuta dle jejich svobodné vůle a nebyla ujednána v tísní nebo za jednostranně nevýhodných podmínek.
6. Smlouva nabývá platnosti podpisem zástupců obou smluvních stran a účinnosti registrací smlouvy dle zák. č. 340/2015 Sb., o registru smluv. Registraci smlouvy dle dohody stran zajišťuje Objednatel.
7. Smluvní strany si dohodly, že není možné postoupit práva a povinnosti dle této smlouvy na třetí osobu dle § 1895 a násl. Občanského zákoníku.
8. Zhotovitel bere na vědomí, že při poskytování informace, která se týká používání veřejných prostředků souvisejících s touto Smlouvou, se nepovažuje poskytnutí informace o rozsahu a příjemci těchto prostředků za porušení obchodního tajemství (§ 9 odst. 2 zákona č. 106/1999 Sb., o svobodném přístupu k informacím, ve znění pozdějších předpisů).
9. Rozhodnutí o výběru Zhotovitele díla na základě svěřené působnosti zadavatele dle Metodiky pro zadávání veřejných zakázek schválené na 23. schůzi konané dne 7.10.2015 usnesením č. 15R23/7 ve znění pozdějších změn. O výběru Zhotovitele díla rozhodla Ing. [redacted] vedoucí odboru majetkového dne 3.1.2018.

10. Smlouvu o dílo se zhotovitelem schválila [REDAKCE] dne 8.1.2018.

ROZHODČÍ DOLOŽKA

Smluvní strany se dohodly, že své majetkové spory, které mezi nimi vzniknou z této smlouvy o dílo nebo v souvislosti s ní, budou řešit v rozhodčím řízení před jediným rozhodcem, kterým jmenují JUDr. Bc. Martina Kulhánka, Ph.D., advokáta, č. ev. u České advokátní komory 8780 a pro případ, že by se tento rozhodcem z jakéhokoliv důvodu nestal, nebo by ztratil způsobilost k výkonu funkce rozhodce, jmenují JUDr. Lucii Jamborovou, advokátku, č. ev. u České advokátní komory 12715 a pro případ, že by se tato rozhodcem z jakéhokoliv důvodu nestala, nebo by ztratila způsobilost k výkonu funkce rozhodce, jmenují Mgr. Martina Dvořáka, advokáta, č. ev. u České advokátní komory 12308 a pro případ, že by se tento rozhodcem z jakéhokoliv důvodu nestal, nebo by ztratil způsobilost k výkonu funkce rozhodce, jmenují JUDr. Marka Ivičiče, Ph.D., advokáta, č. ev. u České advokátní komory 11926. Smluvní strany se dohodly, že žaloba se podává výhradně na adresu: Sdružení rozhodců, a. s., Pražákova 1008/69, 639 00 Brno. Odměna za rozhodčí řízení je splatná podáním žaloby a činí 3 % z hodnoty předmětu sporu, nejméně však 1.000 Kč (+ přísl. DPH), řízení může být pouze písemné a rozhodnutí nemusí obsahovat odůvodnění. V případě sporu o vyklizení nemovitosti činí odměna rozhodce 2.500,- Kč. K odměně rozhodce se připočítává DPH v zákonem stanovené výši.

DOLOŽKA

dle § 41 zák. č. 128/2000 Sb., o obcích (obecní zřízení), ve znění pozdějších předpisů
Vzor smlouvy o dílo byl na straně Objednatele schválen na 44. schůzi Rady městské části Brno – Královo Pole dne 31.8.2016 usnesením č. 16R44/16.

Přílohy:

č. 1 položkový rozpočet

č. 2 půdorys bytu

V Brně dne 10. 01. 2018

za Objednatele:



Ing. Karin Karasová
starostka MČ Brno – Královo Pole

V Brně dne ...

za Zhotovitele:

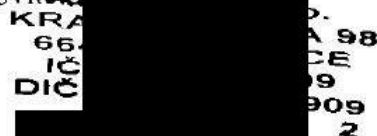

Martin Hanák
jednatel společnosti
Abixeor s. r. o.

SOUHRNNÝ LIST STAVBY

Kód: Tabor57,11
Stavba: Oprava bytu Tábor 57, byt č.11

JKSO:
Místo: Tábor 57, Brno

CC-CZ:
Datum: 27.12.2017

Objednatel:
MmBrna, ÚMČ Brno- Královo Pole

IČ:
DIČ:

Zhotovitel:
Abixeor s.r.o.

IČ: 24216909
DIČ: CZ24216909

Projektant:
ing.Ševelová

IČ:
DIČ:

Zpracovatel:
ing.Ševelová

IČ:
DIČ:

Poznámka:

Náklady z rozpočtů 126 689,72
Ostatní náklady ze souhrnného listu 0,00

Cena bez DPH 126 689,72

DPH základní	21,00%	ze	0,00	0,00
snížená	15,00%	ze	126 689,72	19 003,46

Cena s DPH v CZK 145 693,18

Projektant

Zpracovatel

Datum a podpis: Razítko

Datum a podpis: Razítko

Objednavatel

Zhotovitel

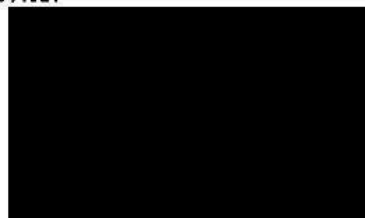
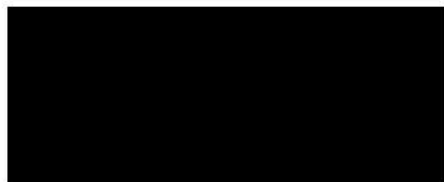

Datum a podpis: Razítko

Datum a podpis: Razítko

REKAPITULACE OBJEKTŮ STAVBY

Objekt: Tabor57,11
Stavba: Oprava bytu Tábor 57, byt č.11

Místo: Tábor 57, Brno

Datum: ##

Objednatel: MmBrna, ÚMČ Brno- Královo Pole

Projektant: ing.Ševelová

Zhotovitel: Abixeor s.r.o.

Zpracovatel: ing.Ševelová

Kód	Objekt	Cena bez DPH [CZK]	Cena s DPH [CZK]
1)	Náklady z rozpočtů	126 689,72	145 693,18
Tabor57, 11	Oprava bytu Tábor 57, byt č.11	126 689,72	145 693,18
2)	Ostatní náklady ze souhrnného listu	0,00	0,00
	Ostatní náklady	0,00	0,00
	Vyplň vlastní	0,00	0,00
	Vyplň vlastní	0,00	0,00
	Vyplň vlastní	0,00	0,00
Celkové náklady za stavbu 1) + 2)		126 689,72	145 693,18

KRYCÍ LIST ROZPOČTU

Stavba: Oprava bytu Tábor 57, byt č. 11

JKSO:
Místo: Tábor 57, Brno

CC-CZ:
Datum: 27.12.2017

Objednatel:
MmBrna, ÚMČ Brno- Královo Pole

IČ:
DIČ:

Zhotovitel:
Abixeor s.r.o.

IČ: 24216909
DIČ: CZ24216909

Projektant:
ing. Ševelová

IČ:
DIČ:

Zpracovatel:
ing. Ševelová

IČ:
DIČ:

Poznámka:

Náklady z rozpočtu
Ostatní náklady

126 689,72
0,00

Cena bez DPH

126 689,72

DPH základní 21,00% ze 0,00
DPH snížená 15,00% ze 126 689,72

0,00
19 003,46

Cena s DPH v **CZK**

145 693,18

Projektant

Zpracovatel

Datum a podpis: Razítko

Datum a podpis: Razítko

Objednavatel

Zhotovitel

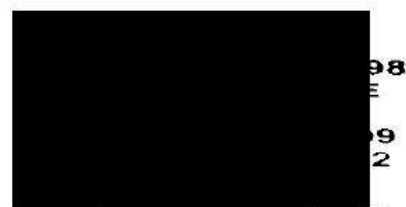
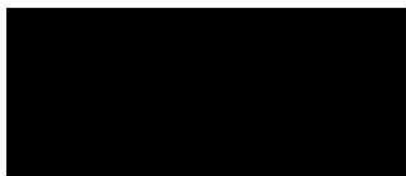

Datum a podpis: Razítko

Datum a podpis: Razítko

REKAPITULACE ROZPOČTU

Stavba: Oprava bytu Tábor 57, byt č.11

Místo: Tábor 57, Brno

Datum: 27.12.2017

Objednatel: MmBrna,ÚMČ Brno- Královo Pole

Projektant: ing.Ševelová

Zhotovitel: Abixeor s.r.o.

Zpracovatel: ing.Ševelová

Kód - Popis

Cena celkem [CZK]

1) Náklady z rozpočtu	126 689,72
HSV - Práce a dodávky HSV	61 564,78
1 - Ostatní	4 450,00
6 - Úpravy povrchů, podlahy a osazování výplní	35 369,60
9 - Ostatní konstrukce a práce, bourání	14 046,80
997 - Přesun sutě	4 320,38
998 - Přesun hmot	3 378,00
PSV - Práce a dodávky PSV	58 424,94
741 - Elektroinstalace - silnoproud	19 552,44
766 - Konstrukce truhlářské	7 232,50
776 - Podlahy povlakové	13 633,40
783 - Dokončovací práce - nátěry	4 689,96
784 - Dokončovací práce - malby a tapety	13 316,64
HZS - Hodinové zúčtovací sazby	1 800,00
VRN - Vedlejší rozpočtové náklady	4 900,00
VRN6 - Územní vlivy	1 200,00
VRN7 - Provozní vlivy	2 200,00
VP - Vícepráce	0,00
2) Ostatní náklady	0,00
Zařízení staveniště	0,00
Projektové práce	0,00
Územní vlivy	0,00
Provozní vlivy	0,00
Jiné VRN	0,00
Kompletační činnost	0,00
Celkové náklady za stavbu 1) + 2)	126 689,72

ROZPOČET

Stavba: Oprava bytu Tábor 57, byt č.11

Místo: Tábor 57, Brno

Datum: 27.12.2017

Objednatel: MmBrna, ÚMČ Brno- Královo Pole

Projektant: ing. Ševelová

Zhotovitel: Abixeor s.r.o.

Zpracovatel: ing. Ševelová

PČ	Typ	Kód	Popis	MJ	Množství	J.cena [CZK]	Cena celkem [CZK]
Náklady z rozpočtu							126 689,72
HSV - Práce a dodávky HSV							61 564,78
1 - Ostatní							4 450,00
1	K	1-pol.1	Položk. rozpočet a výkaz výměr, schem. půdorys	sada	1,000	350,00	350,00
2	K	1-pol.2	Zapravení rýh	sada	1,000	4 100,00	4 100,00
6 - Úpravy povrchů, podlahy a osazování výplní							35 369,60
3	K	611325421	Oprava vnitřní vápenocementové štukové omítky stropů v rozsahu plochy do 10%	m2	39,700	115,00	4 565,50
4	K	612135101	Hrubá výplň rýh ve stěnách maltou jakékoli šířky rýhy včetně zapravení štukem	m2	2,200	2 000,00	4 400,00
5	K	612325422	Oprava vnitřní vápenocementové štukové omítky stěn v rozsahu plochy do 30%	m2	125,100	187,00	23 393,70
6	K	612325423	Oprava vnitřní vápenocementové štukové omítky stěn v rozsahu plochy do 50%	m2	13,000	200,00	2 600,00
7	K	619991011	Obalení konstrukci a prvků fólií přilepenou lepicí páskou	m2	7,600	54,00	410,40
9 - Ostatní konstrukce a práce, bourání							14 046,80
8	K	952901111	Vyčištění budov bytové výstavby při výšce podlaží do 4 m, umytí vany, umyvadla včetně hygien. vyčištění	m2	39,700	93,00	3 692,10
9	K	952-pc 1	Demontáž skob, háčků, zářivky, světel, kufru	kus	1,000	1 700,00	1 700,00
10	K	952-pc 2	Vyčistit sporák	kus	1,000	500,00	500,00
11	K	952-pc 3	Demontáž světel a po opravě elektro opětovná montáž	kus	4,000	400,00	1 600,00
12	K	952-pc 7	Zakrytí podlahy v pokoji a po opravě elektro očistit podlahu	m2	18,700	54,00	1 009,80
76	K	974049121	Vysekání rýh v betonových zdech hl do 30 mm š do 30 mm	m	10,000	61,00	610,00
77	K	974049122	Vysekání rýh v betonových zdech hl do 30 mm š do 70 mm	m	12,000	70,00	840,00
13	K	977131119	Vrty příklepovými vrtáky D do 32 mm do cihelného zdiva nebo prostého betonu	m	1,800	500,00	900,00
14	K	978011121	Otlučení vnitřní vápenné nebo vápenocementové omítky stropů v rozsahu do	m2	39,700	8,00	317,60
15	K	978013141	Otlučení vnitřní vápenné nebo vápenocementové omítky stěn v rozsahu do 30	m2	125,100	23,00	2 877,30
997 - Přesun sutě							4 320,38
16	K	997013213	Vnitrostaveništní doprava sutí a vybouraných hmot pro budovy v do 12 m ručně	t	2,227	1 300,00	2 895,10
17	K	997013501	Odvoz sutí a vybouraných hmot na skládku nebo meziskládku do 1 km se složením	t	2,227	250,00	556,75
18	K	997013509	Příplatek k odvozu sutí a vybouraných hmot na skládku ZKD 1 km přes 1 km	t	53,448	10,00	534,48
19	K	997013801	Poplatek za uložení stavebního odpadu na skládce (skládkovné)	t	2,227	150,00	334,05

PČ	Typ	Kód	Popis	MJ	Množství	J.cena [CZK]	Cena celkem [CZK]
			998 - Přesun hmot				3 378,00
20	K	998018002	Přesun hmot ruční pro budovy v do 12 m	t	2,815	1 200,00	3 378,00
			PSV - Práce a dodávky PSV				58 424,94
			741 - Elektroinstalace - silnoproud				19 552,44
23	K	741112011	Montáž krabice nástěnná plastová kruhová	kus	18,000	70,00	1 260,00
24	M	345715190	krabice univerzální z PH KU 68/2-1902s víčkem KO68	kus	15,000	11,00	165,00
25	M	345715320	krabice přístrojová odbočná s víčkem z PH KO100	kus	3,000	60,00	180,00
26	K	741120301	Montáž vodič Cu izolovaný plný a laněný s PVC pláštěm žíla 0,55-16 mm ² pevně (CY, CHAH-	m	20,000	37,00	740,00
27	M	341408240	vodič silový s Cu jádrem CY H07 V-U 2,50 mm ²	m	20,000	4,80	96,00
28	K	741122611	Montáž kabel Cu plný kulatý žíla 3x1,5 až 6 mm ² uložený pevně (CYKY)	m	140,000	37,00	5 180,00
29	M	341110300	kabel silový s Cu jádrem CYKY 3x1,5 mm ²	m	65,000	13,00	845,00
30	M	341110360	kabel silový s Cu jádrem CYKY 3x2,5 mm ²	m	75,000	21,00	1 575,00
31	K	741130001	Ukončení vodič izolovaný do 2,5mm ² v rozváděči nebo na přístroji	kus	60,000	20,00	1 200,00
32	K	741310001	Montáž vypínač nástěnný 1-jednopolový prostředí normální	kus	2,000	107,00	214,00
33	M	345355150	spínač jednopólový 10A Tango bílý	kus	2,000	200,00	400,00
34	K	741310021	Montáž přepínač nástěnný 5-sériový prostředí normální	kus	1,000	114,00	114,00
35	M	345355750	spínač řazení 5 10A Tango bílý	kus	1,000	260,00	260,00
36	K	741310022	Montáž přepínač nástěnný 6-strídavý prostředí normální	kus	2,000	114,00	228,00
37	M	345355550	přepínač strídavý řazení 6 10A Tango bílý	kus	2,000	210,00	420,00
38	K	741313001	Montáž zásuvka (polo)zapuštěná bezšroubové připojení 2P+PE se zapojením vodičů	kus	8,000	87,00	696,00
39	M	345551030	zásuvka 1násobná 16A Tango bílý	kus	8,000	160,00	1 280,00
40	K	741313003	Montáž zásuvka (polo)zapuštěná bezšroubové připojení 2x(2P+PE) dvojnásobná	kus	2,000	91,00	182,00
41	M	345551230	zásuvka 2násobná 16A Tango bílá	kus	2,000	210,00	420,00
42	K	741811011	Kontrola rozvaděč nn silový hmotnosti do 200 kg	kus	1,000	1 200,00	1 200,00
43	K	7419-pc 1	Kontrola schodišťového rozvaděče	sada	1,000	1 100,00	1 100,00
44	K	7419-pc 2	Pomocný instalační materiál (svorky, hmoždinky, objímky, sádra, aj.)	sada	1,000	500,00	500,00
45	K	7419-pc 3	Likvidace likvidovaných hmot	sada	1,000	500,00	500,00
46	K	7419-pc 4	Napojení na stávající (již hotové) rozvody	sada	1,000	500,00	500,00
47	K	998741202	Přesun hmot procentní pro silnoproud v objektech v do 12 m	%	338,000	0,88	297,44
			766 - Konstrukce truhlářské				7 232,50
48	K	766-pc 1	Oprava vchodových dveří, demontáž tapety	sada	1,000	2 000,00	2 000,00
49	K	766-pc 1a	Oprava vestav. skříní v předsíni, zavírání-nové úchyty,dem.tapety	sada	1,000	1 500,00	1 500,00
50	K	766-pc 1b	Oprava dveří mezi pokojem a předsíni,demontáž tapety,očištění	sada	1,000	2 000,00	2 000,00
51	K	766-pc 3	Oprava spiže, zavírání, umytí	sada	1,000	1 200,00	1 200,00
52	K	766-pc 4	Kontrola a seřízení okna v kuchyni	sada	1,000	500,00	500,00

PČ	Typ	Kód	Popis	MJ	Množství	J.cena [CZK]	Cena celkem [CZK]
53	K	998766202	Přesun hmot procentní pro konstrukce truhlářské v objektech v do 12 m	%	25,000	1,30	32,50
776 - Podlahy povlakové							13 633,40
54	K	776121111	Vodou ředitelná penetrace savého podkladu povlakových podlah ředěná v poměru 1:3	m2	11,400	32,00	364,80
55	K	776141121	Vyrovnání podkladu povlakových podlah stěrkou pevnosti 30 MPa tl 3 mm	m2	11,400	390,00	4 446,00
56	K	776421100	Lepení a dod.obvodových soklíků	m	17,930	80,00	1 434,40
57	K	776521100	Lepení pásů povlakových podlah plastových vč.svařov.	m2	11,400	170,00	1 938,00
58	M	284102490	krytina podlahová PVC	m2	12,540	330,00	4 138,20
59	K	776-PC 1	Očištění podkladu hygienicky pod PVC	m2	11,400	40,00	456,00
60	K	776511820	Demontáž povlakových podlah lepených s podložkou	m2	11,400	70,00	798,00
61	K	998776202	Přesun hmot procentní pro podlahy povlakové v objektech v do 12 m	%	145,000	0,40	58,00
783 - Dokončovací práce - nátěry							4 689,96
62	K	783106801	Odstranění nátěrů z truhlářských konstrukcí obroušením	m2	9,690	74,00	717,06
63	K	783113101	Jednonásobný napouštěcí syntetický nátěr truhlářských konstrukcí	m2	9,690	80,00	775,20
64	K	783114101	Základní jednonásobný syntetický nátěr truhlářských konstrukcí	m2	9,690	90,00	872,10
65	K	783117101	Krycí jednonásobný syntetický nátěr truhlářských konstrukcí	m2	9,690	90,00	872,10
66	K	783122131	Plošné (plné) tmelení truhlářských konstrukcí včetně přebroušení disperzním tmelem	m2	9,690	150,00	1 453,50
784 - Dokončovací práce - malby a tapety							13 316,64
67	K	784121001	Oškrabání malby v místnostech výšky do 3,80 m	m2	182,230	29,00	5 284,67
68	K	784131013	Odstranění lepených tapet ze stěn výšky do 3,80 m	m2	13,000	25,00	325,00
69	K	784151011	Dvojnásobné izolování vodou ředitelnými barvami v místnostech výšky do 3,80 m	m2	2,000	110,00	220,00
70	K	784221101	Dvojnásobné bílé malby ze směsí za sucha dobře otěruvzdorných v místnostech do 3,80 m	m2	182,230	39,00	7 106,97
71	K	784-pc 1	Opravení spáry na stěně v pokoji	sada	1,000	380,00	380,00
HZS - Hodinové zúčtovací sazby							1 800,00
72	K	HZS2221	Hodinová zúčtovací sazba elektrikář - demontáž a zpětné osazení svítidel, demontáže stávajících rozvodů, drobné nespecifikované	hod	12,000	150,00	1 800,00
VRN - Vedlejší rozpočtové náklady							4 900,00
73	K	030001000	Zařízení staveniště	sada	1,000	1 500,00	1 500,00
VRN6 - Územní vlivy							1 200,00
74	K	060001000	Územní vlivy	sada	1,000	1 200,00	1 200,00
VRN7 - Provozní vlivy							2 200,00
75	K	070001000	Provozní vlivy	sada	1,000	2 200,00	2 200,00
VP - Vícepráce							0,00
							0,00

PČ	Typ	Kód	Popis	MJ	Množství	J.cena [CZK]	Cena celkem [CZK]
	K						0,00
	K						0,00
	K						0,00
	K						0,00

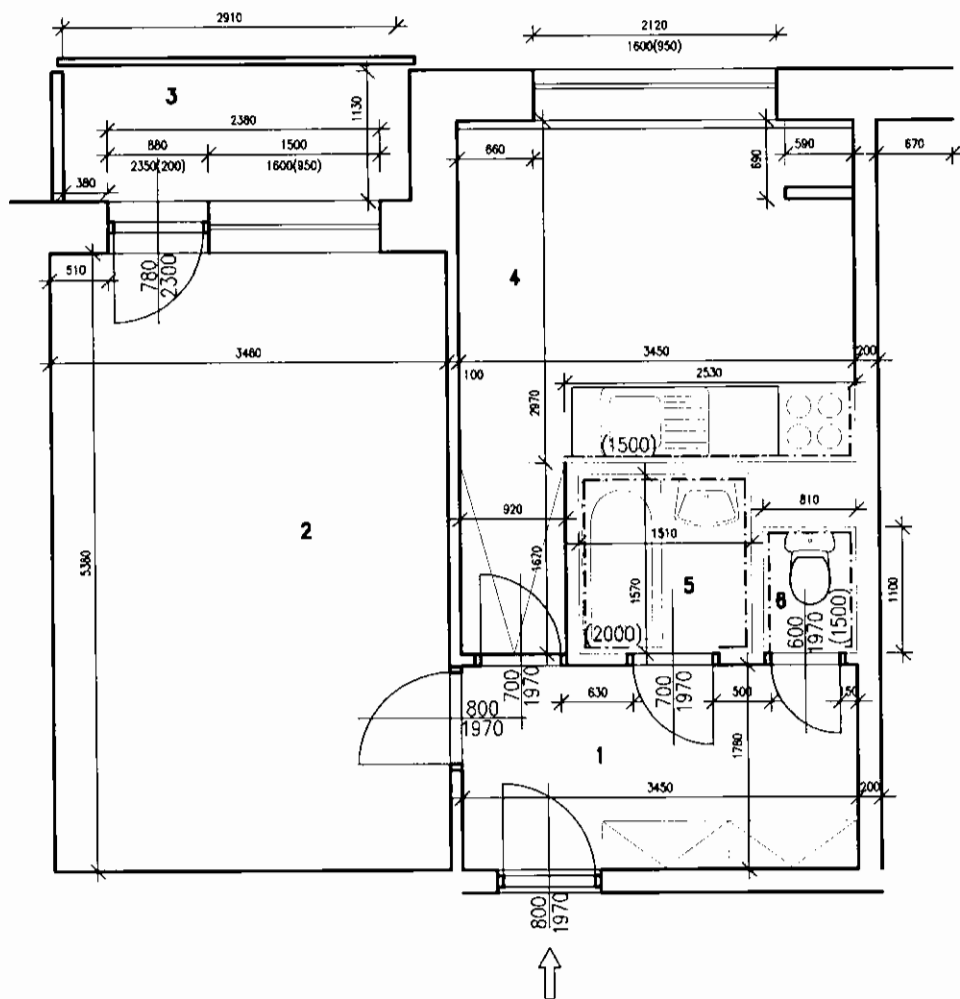

Tabulka místností						
Číslo	Jméno	Výška [m]	Obvod [m]	Podlaha	Objem [m ³]	Plocha [m ²]
1	PŘEDSÍŇ	2,6	15,24	PVC	24,44	5,9
2	POKOJ	2,6	17,68	DŘEVĚNÁ-PARKETY	48,39	18,61
3	BALKÓN	0	8,3	LITÉ TERACO	0	3,41
4	KUCHYNĚ	2,6	16,18	PVC	29,59	11,38
5	KOUPELNA	2,46	7,38	DLAŽBA KERAMICKÁ	5,83	2,53
6	WC	2,46	3,82	DLAŽBA KERAMICKÁ	2,19	0,91

Celková plocha [m²]: 38,97

Zodp.projektant	ing.Eva Ševelová,K lázinkám 22,Brno-Chrlice			
Vypracovala	ing.Eva Ševelová,K lázinkám 22,Brno-Chrlice			
Investor	Statutární město Brno, Městská část Královo Pole, Palackého třída 59, 612 93			
Akce	OPRAVA PANELOVÉHO BYTU Tábor 57, byt č. 11 612 93, Brno			
Obsah	PŮDORYS STÁVAJÍCÍ	Datum 11.2017	Měřítko 1:50	Číslo.vývr. 1