

### Smlouva o nájmu prostoru služebního podnikání

uzavřená podle zákona č. 89/2012 Sb., občanský zákoník (dále jen „občanský zákoník“), a v souladu s ustanovením § 27 zákona č. 219/2000 Sb., o majetku České republiky a jejím vystupování v právních vztazích, ve znění pozdějších předpisů (dále jen „zákon č. 219/2000Sb.“) mezi stranami:

#### Česká republika - Ministerstvo zemědělství

se sídlem Těšnov 65/17, Nové Město, 110 00 Praha 1,  
za kterou právně jedná Mgr. Pavel Brokeš, ředitel odboru vnitřní správy  
IČ: 00020478  
DIČ: CZ00020478  
bankovní spojení: ČNB Praha 1  
číslo účtu: [REDAKCE]

Kontaktní osoba: Jindra Šilhavá, referent ORSB  
se sídlem: Pod Hájem 324, 267 01 Králův Dvůr  
telefon: [REDAKCE]  
e-mail: [REDAKCE]  
Fakturacní adresa: sídlo zaměstnance ORSB  
(dále jen „pronajímatel“ na straně jedné)

a

#### CRV Czech Republic, spol. s r.o.

se sídlem Vídeňská 340, 252 50 Vestec u Prahy  
zapsaná v obchodním rejstříku vedeném Městským soudem v Praze oddíl C, vložka 95141  
IČ: 27085317  
DIČ: CZ27085317  
zastoupená Ing. Ladislavem Martincem, generálním ředitelem.  
Bankovní spojení: [REDAKCE]  
číslo účtu: [REDAKCE]  
(dále jen „nájemce“ na straně druhé)  
(a oba společně „smluvní strany“)

### Článek I. Úvodní ustanovení

Tato smlouva je uzavírána v souladu se zákonem č. 219/2000 Sb. a je jí pronajímán dočasně nepotřebný majetek ve vlastnictví České republiky a příslušnosti hospodařit Ministerstva zemědělství.

### Článek II. Předmět nájmu

1) Česká republika je vlastníkem a Ministerstvo zemědělství je příslušné hospodařit s pozemkem p.č. 4065/3 jehož součástí je budova č.p. 4065/3 v k. ú. Benešov, zapsaným na LV č. 150, vedeným u Katastrálního úřadu pro Středočeský kraj, Katastrální pracoviště Benešov na adrese Benešov, Žižkova 360.  
Příslušnost hospodařit s majetkem státu vznikla na základě hospodářské smlouvy ze dne 15.5.1991.

Pronajímatel touto smlouvou přenechává za úplaty nájemci k dočasnému užívání nebytové prostory v budově č.p. 360 (dále jen „Budova“). Nájemní právo vzniklé touto smlouvou je možné zapsat do veřejného seznamu pouze na návrh pronajímatele nebo s jeho souhlasem.

2) Předmětem nájmu upraveného touto smlouvou jsou nebytové prostory v Budově o celkové výměře 16,85 m<sup>2</sup> (dále také jen „pronajímané prostory“).

3) Přesný popis předmětu nájmu, umístění a výměry podlahové plochy jsou uvedeny v Příloze č. 1, která tvoří nedílnou součást této smlouvy.

Pronajímatel se zavazuje přenechat předmět nájmu nájemci k dočasnému užívání a nájemce se zavazuje platit za to sjednané nájemné a služby v souladu s článkem V. a VI. této smlouvy.

4) Smluvní strany konstatují, že předmět nájmu je způsobilý k řádnému užívání. Nájemce se detailně seznámil se stavem předmětu nájmu a v tomto stavu jej přejímá do svého užívání.

### Článek III. Účel nájmu

1) Nájemce bude pronajaté prostory využívat k provozování kancelářské činnosti. Nájemce se zavazuje využívat předmět nájmu sloužící podnikání pouze pro tento účel. Výpis z obchodního rejstříku nájemce tvoří Přílohu č. 2 této Smlouvy.

2) Nájemce se zavazuje splnit zákonné a technické požadavky potřebné pro stanovený účel nájmu na vlastní náklady. Předmět nájmu lze využívat pouze pro zákonné a smluvně přípustné účely.

3) Případná změna účelu užívání předmětu nájmu nebo předmětu podnikání nájemce v předmětu nájmu musí být předem projednána a písemně schválena pronajímatelem, a to i v případě, že by se mělo jednat jen o nepodstatnou změnu ve smyslu § 2304 odst. 2 občanského zákoníku.

4) Pronajímatel se zavazuje přenechat pronajímané prostory nájemci tak, aby je mohl užívat k ujednanému nebo obvyklému účelu, udržovat je v takovém stavu, aby mohly sloužit tomu užívání, pro které byly pronajaty a zajistit nájemci jeho nerušené užívání po dobu nájmu.

5) Nájemce se zavazuje, že bude pronajímané prostory užívat pro vlastní potřebu odpovídajícím způsobem, a to výlučně jako kancelářské prostory.

6) Nájemce se zavazuje, že nebude předmět nájmu užívat k jiným účelům, než ke kterým je dle této smlouvy určen. Porušení tohoto závazku zakládá právo pronajímatele odstoupit od této smlouvy.

7) Nájemce je oprávněn umístit v předmětu nájmu své sídlo zapisované do obchodního rejstříku či místo podnikání zapisované do živnostenského rejstříku pouze na základě výslovného písemného souhlasu pronajímatele.

### Článek IV. Doba trvání nájmu

1) Nájem podle této smlouvy se sjednává na dobu určitou od 1.4.2017 do 31.12.2017.

2) Pronajímatel a nájemce výslovně prohlašují na základě vzájemné dohody, že pro tento nájemní vztah vylučují platnost ustanovení § 2230 odst. 1 občanského zákoníku o automatickém obnovování nájemní smlouvy po ukončení smluvně dohodnuté doby nájmu; pokud by proto nájemce užíval předmět nájmu i po uplynutí nájemní doby a pronajímatel by jej ani nevyzval do jednoho měsíce k odevzdání předmětu nájmu, nemůže za žádných okolností platit, že nájemní smlouva byla znovu uzavřena za podmínek ujednaných původně.

## Článek V. Nájemné

1) Nájemné za předmět nájmu činí **Kč/809,-1m<sup>2</sup>/rok bez DPH, tj. 13.632,- Kč ročně**. Nájemné je stanoveno po dohodě stran ve výši v místě obvyklé v době uzavření nájemní smlouvy s přihlédnutím k nájemnému za nájem obdobných nebytových prostor za obdobných podmínek.

2) Nájemné bude hrazeno ve čtvrtletních splátkách převodem finančních prostředků ve výši **3.408,- Kč bez DPH** vždy do 20 dne druhého měsíce příslušného kalendářního čtvrtletí na účet pronajímatele vedený u ČNB Praha 1, č.ú. .... Nájemné za období kratší než kalendářní čtvrtletí činí alikvótní část čtvrtletního nájemného a je splatné do 15. dne od začátku tohoto období.

3) Pro případ nových nebo zvýšených daňových, odvodových nebo poplatkových povinností stanovených nebo vyměřených pronajímateli v souvislosti se správou budovy (např. daň z nemovitosti) je pronajímatel oprávněn zvýšit sjednané nájemné od 1. dne následujícího kalendářního čtvrtletí o částku odpovídající poměru roční výše těchto povinností a rozsahu nájemcem užívaných ploch.

4) V případě prodlení s platbou nájemného uhradí nájemce pronajímateli kromě dlužné částky i úrok z prodlení za každý i započatý den prodlení, jehož výše je stanovena příslušným nařízením vlády, kterým se stanoví výše úroků z prodlení podle občanského zákoníku.

## Článek VI. Služby

1) Úhrada za služby, poskytované v souvislosti s užíváním pronajímaných prostor (např. ústřední vytápění, vodné a stočné, elektrická energie, úklid, odvoz odpadu a další služby spojené s nájmem budou nájemci fakturovány ve výši, která bude odpovídat podílu nájemce na skutečných nákladech zjištěných z faktur od prvotních dodavatelů.

2) Nájemce bude hradit náklady služeb jemu poskytovaných v souvislosti s nájmem nebytových prostor na základě faktur vystavených pronajímatelem, s náležitostmi daňového dokladu dle zákona č. 563/1991 SB., o účetnictví, ve zněních pozdějších předpisů na účet pronajímatele vedený u ČNB Praha 1, č.ú. ....

3) Pronajímatel každoročně upraví výši nákladů za služby v závislosti na růstu spotřebitelských cen v předchozím kalendářním roce a výši skutečných nákladů nájemce v předchozím roce.

4) V případě prodlení s platbou za služby uhradí nájemce pronajímateli kromě dlužné částky i úrok z prodlení za každý i započatý den prodlení, jehož výše je stanovena příslušným nařízením vlády, kterým se stanoví výše úroků z prodlení podle občanského zákoníku.

## Článek VII. Práva a povinnosti smluvních stran

1) Nájemce se zavazuje platit za pronajatý předmět nájmu sjednané nájemné ve výši, způsobem a v termínech uvedených v článku V. této smlouvy, jakož i hradit v souladu s článkem VI. této smlouvy služby spojené s užíváním předmětu nájmu.

2) Nájemce je oprávněn užívat předmět nájmu v souladu a k účelu dle této smlouvy, a to po celou dobu nájemního vztahu. Bude užívat předmět nájmu jako řádný hospodář v souladu s právními předpisy a touto smlouvou, zejména chránit předmět nájmu před poškozením, zničením nebo nepřiměřeným opotřebením.

3) Nájemce bude provádět nezbytné opravy a běžnou údržbu předmětu nájmu po celou dobu nájmu na vlastní náklady. Tím se rozumí zejména malování, výměny žárovek a zářivek, opravy dveřních

zámků, opravy rozbitých oken a další práce obdobného charakteru dle obecných zvyklostí spojených s užíváním nebytových prostor.

4) Pronajímatel odpovídá za údržbu a opravy pronajímaných prostor, s výjimkou běžné údržby a oprav podle odst. 3) tohoto článku, pokud škodu nezpůsobí nájemce, kdy v takovém případě její náprava bude provedena na náklady nájemce. Nájemce odpovídá pronajímateli za veškeré škody, které mu způsobí svou činností na předmětu nájmu.

5) Pokud se vyskytnou poruchy přesahující možnosti běžné údržby a oprav, nájemce je povinen bez zbytečného odkladu prokazatelným způsobem oznámit prostřednictvím místně příslušného zaměstnance správy budov pronajímateli potřebu příslušných oprav, které má provést pronajímatel. V případě nesplnění této povinnosti je nájemce povinen uhradit škodu tím způsobenou a nemá práva, která by mu jinak příslušela pro nemožnost nebo omezenou možnost užívat předmět nájmu pro vady, jež nebyly včas pronajímateli oznámeny, dle § 2208 občanského zákoníku (tj. zejména nemá právo na přiměřenou slevu z nájemného, právo požadovat náhradu účelně vynaložených nákladů na provedení opravy, právo na prominutí nájemného a právo na výpověď nájmu bez výpovědní doby).

6) Nájemce se zavazuje užívat předmět nájmu v souladu s jeho určením a nebude předmět nájmu užívat, ani nesvolí či neumožní, aby byl užíván pro jakékoli rušivé nebo nezákonné účely, nájemce se zdrží obtěžování třetích osob nad míru přiměřenou poměrům hlukem, zářením, pachy nebo vibracemi způsobenými nájemcem, jeho zaměstnanci nebo osobami, které vstoupily do pronajatých prostor.

7) Nájemce se zavazuje zajistit u svých zaměstnanců dodržování obecně závazných právních předpisů a vnitřních předpisů pronajímatele v oblasti ochrany a ostrahy majetku, požární ochrany, bezpečnosti a ochrany zdraví při práci, sjednaných provozních pravidel a spolupůsobit při realizaci preventivních opatření k zamezení vzniku škod na majetku a zdraví. Pronajímatel je oprávněn dodržování platných předpisů v pronajatých prostorách kontrolovat.

8) Úpravy předmětu nájmu může nájemce provést pouze s předchozím písemným souhlasem pronajímatele. Úpravu předmětu nájmu provádí nájemce vždy na svůj náklad. Zařízení a předměty upevněné ve zdech, podlaze a stropu, které nelze odstranit bez nepřiměřeného snížení hodnoty nebo bez poškození Budovy, přecházejí upevněním nebo vložním do vlastnictví pronajímatele.

9) Pronajímatel se zavazuje zajistit nájemci plný a nikým nerušený výkon jeho práva nájmu a umožnit mu opravy a údržbu předmětu nájmu v předem písemně schváleném rozsahu, pokud pronajímatel tuto povinnost nesplní z důvodů způsobených vyšší mocí, případně z jiných důvodů pronajímatelem neovlivnitelných, nemá nájemce právo na slevu na nájemném nebo na náhradu škody.

10) Pronajímatel je povinen informovat nájemce o jakýchkoli stavebních či jiných zásazích v Budově, které by se mohly dotknout nebo omezit nájemce.

11) Zřízení užívacího práva nebo užívání předmětu nájmu jiným subjektem je vyloučeno.

12) Pronajímatel nebo jím pověřená osoba jsou oprávněni vstoupit do předmětu nájmu spolu s osobou oprávněnou jednat jménem nájemce v termínu a čase stanoveném po vzájemné dohodě za účelem kontroly dodržování této smlouvy nebo běžné údržby. Pronajímatel nebo jím pověřená osoba jsou oprávněni vstoupit do předmětu nájmu bez osoby pověřené nájemcem pouze v případě havárie nebo živelné či jiné obdobné události, kdy se dá předpokládat, že by mohla být způsobena škoda. O této skutečnosti je pronajímatel povinen bez zbytečného prodlení vyrozumět nájemce, se sdělením důvodu vstupu do objektu.

13) Nájemce je povinen snášet omezení v užívání předmětu nájmu v rozsahu nutném pro provedení oprav a ostatní údržby předmětu nájmu, k němuž je povinen pronajímatel.

14) Ke dni skončení nájmu je nájemce povinen vyklidit předmět nájmu a předat jej pronajímateli nebo jeho pověřenému zástupci ve stavu, v jakém jej převzal s přihlédnutím k běžnému opotřebení a případným úpravám ošetřeným ve smlouvě nebo písemném souhlasu pronajímatele. O předání bude sepsán protokol podepsaný zástupci obou smluvních stran, jehož součástí bude stav příslušných měřidel k okamžiku zpětného převzetí předmětu nájmu a soupis případných škod způsobených na předmětu nájmu nájemcem. V průběhu jednoho kalendářního měsíce před skončením nájmu je

nájemce povinen umožnit dalším zájemcům o pronajmutí prohlídku předmětu nájmu v přítomnosti pronajímatele nebo jeho zástupce.

15) Nájemce bere na vědomí, že Budova, ve které se nachází pronajímané prostory, není pojištěna. Z tohoto důvodu neodpovídá pronajímatel za škody na majetku nájemce, které nastanou v důsledku nezaviněných škodných událostí v pronajímaných prostorách.

16) Nájemce i pronajímatel se zavazují k povinnosti mlčenlivosti a ochrany neveřejných informací získaných v souvislosti s užíváním předmětu nájmu.

17) V případě prodlení nájmem s jakýmkoli peněžitým plněním, ke kterému je nájemce zavázán na základě této smlouvy, je nájemce vedle úhrady dlužné částky povinen zaplatit pronajímateli smluvní pokutu ve výši 0,05 % z dlužné částky za každý i započatý den prodlení. Jakákoliv dlužná částka bude pokládána za uhrazenou tehdy, když bude připsána na účet pronajímatele.

18) Pronajímatel má právo na úhradu pohledávky vůči nájemci zadržet movité věci, které má nájemce v pronajímaných prostorách.

### **Článek VIII. Skončení nájmu**

1) Nájemní vztah dle této smlouvy skončí, není-li v této smlouvě stanoveno jinak, pouze:

a) **uplynutím doby, na kterou byl sjednán,**

b) **písemnou dohodou smluvních stran; platnost nájemní smlouvy zanikne v takovém případě ke dni určenému v písemné dohodě,**

c) **výpovědi pronajímatele nebo nájemce i před uplynutím ujednané doby z následujících sjednaných důvodů:**

- a. poruší-li nájemce hrubě svou povinnost vyplývající z nájmu,
- b. bylo rozhodnuto o odstranění stavby nebo o změnách stavby, jež brání užívání předmětu nájmu,
- c. nájemce změnil v objektu předmět podnikání bez předchozího souhlasu pronajímatele,
- d. ztratí-li nájemce způsobilost k činnosti, k jejímuž výkonu je předmět nájmu sloužící podnikání určen,
- e. objekt přestane být z objektivních důvodů způsobilý k výkonu činnosti, k němuž byl určen, a pronajímatel nezajistí nájemci odpovídající náhradní prostor,
- f. porušuje-li pronajímatel hrubě své povinnosti vůči nájemci,

d) **výpovědi pronajímatele i před uplynutím ujednané doby z následujících sjednaných důvodů:**

- a. nezaplatí-li nájemce nájemné nebo služby ani do splátnosti příští splátky nájemného nebo služeb,
- b. nájemce přenechá předmět nájmu nebo jeho část do užívání jinému subjektu,
- c. jestliže nájemce neplní řádně a včas své povinnosti nebo přestane plnit dojednané podmínky,
- d. jestliže nájemce podstatným způsobem poruší povinnost, kterou na sebe vzal dle této smlouvy a nesjedná nápravu do doby, kdy byl k tomu pronajímatelem vyzván.

2) Pronajímatel může od této smlouvy odstoupit z následujících důvodů:

- a) nájemce neplní řádně a včas své povinnosti, a tyto nesplní ani v přiměřené dodatečně lhůtě, stanovené mu písemně pronajímatelem,
- b) nájemce zvláště závažným způsobem porušuje své povinnosti, a tím působí značnou újmu druhé smluvní straně,
- c) přes doručenou písemnou výzvu užívá nájemce předmět nájmu takovým způsobem, že se opotřebovává nad míru přiměřenou okolnostem.

3) Speciální výpovědní důvod a odstoupení od smlouvy dle § 27 odst. 2 zák. č. 219/2000 Sb.:

Pronajímatel je oprávněn ukončit tuto smlouvu výpovědí s výpovědní lhůtou třicet dnů od doručení výpovědi nájemci nebo okamžitým odstoupením od smlouvy, pokud nájemce neplní řádně a včas své povinnosti anebo pronajímateli vznikne potřeba předmět nájmu nebo jeho část využít k plnění funkcí státu nebo jiných úkolů v rámci své působnosti nebo stanoveného předmětu činnosti či jinak přestanou být plněny podmínky dle § 27 odst. 1 zákona č. 219/2000 Sb. pro přenechání předmětu nájmu do užívání nájemce. Nájemce není oprávněn v případě využití tohoto ustanovení ze strany pronajímatele uplatňovat vůči pronajímateli jakoukoliv náhradu škody či jiné nároky vůči pronajímateli.

4) Neuposlechne-li nájemce výzvy k zaplacení nájemného a služeb ani do splatnosti příštího nájemného nebo služeb podle odstavce 1. písm. d)a. tohoto článku smlouvy, má pronajímatel právo nájem vypovědět bez výpovědní doby.

5) Výpovědní lhůta činí tři měsíce a začíná běžet od prvního dne kalendářního měsíce následujícího po dni, kdy byla písemná výpověď prokazatelně doručena druhé smluvní straně.

6) Výpověď musí být odůvodněna; to neplatí, má-li strana na základě ustanovení občanského zákoníku nebo této smlouvy právo vypovědět nájem bez výpovědní doby.

7) Na základě dohody smluvních stran není strana, která nájem vypoví, povinna poskytnout druhé straně přiměřené odstupné. Je vyloučeno použít § 2315 občanského zákoníku.

8) Pronajímatel má právo na náhradu ve výši sjednaného nájemného, neodevzdá-li nájemce pronajímateli v den skončení nájmu předmět nájmu až do dne, kdy jej nájemce pronajímateli skutečně odevzdá.

9) Pokud nájemce po ukončení nájemního vztahu řádně nepředá předmět nájmu pronajímateli ke dni skončení nájemního vztahu, je pronajímatel oprávněn učinit po písemném upozornění nájemce veškeré kroky nutné k vyklizení objektu, a to na náklady nájemce. V takovém případě pronajímatel nejprve nájemce písemně vyzve k vyklizení objektu v náhradním termínu. Pokud nájemce ani v tomto náhradním termínu objekt sám nevyklidí a řádně pronajímateli nepředá, je pronajímatel oprávněn po překonání zámku objekt sám vyklidit a movité věci nájemce umístit po dobu 30 dní v jiném uzamykatelném prostoru, to vše na náklady nájemce. Za každý den prodlení s vyklizením objektu zaplatí nájemce pronajímateli smluvní pokutu ve výši 1.000,- Kč. Ustanovení tohoto článku smlouvy však neplatí, pokud pronajímatel svým jednáním předání zmaří nebo odmítne nebo neposkytne k němu dostatečnou součinnost.

#### **Článek IX. Závěrečná ustanovení**

1) Tato smlouva nabývá platnosti dnem jejího podpisu oběma smluvními stranami a sjednává se s účinností od **1.4.2017**.

2) Smlouvu lze měnit pouze vzestupně číslovanými písemnými dodatky podepsanými oprávněnými zástupci pronajímatele a nájemce.

3) Smlouva je vyhotovena ve čtyřech stejnopisech, z nichž pronajímatel obdrží tři stejnopisy a nájemce jeden stejnopis.

4) Smluvní strany prohlašují, že se s touto smlouvou seznámily a na důkaz své svobodné a určité vůle ji níže uvedeného dne, měsíce a roku podepisují.

5) Nájemce svým podpisem níže potvrzuje, že souhlasí s tím, aby obraz smlouvy včetně jejich příloh a příp. dodatků a metadata k této smlouvě byly uveřejněny v registru smluv v souladu se zákonem č. 340/2015 Sb., o zvláštních podmínkách účinnosti některých smluv, uveřejňování těchto smluv a o registru smluv, ve znění pozdějších předpisů. Smluvní strany se dohodly, že podklady dle předchozí věty odešle za účelem jejich zveřejnění správci registru smluv pronajímatel. Tím není dotčeno právo nájemce na jejich odeslání.

**Přílohy:**

Příloha č. 1: Popis předmětu nájmu s výměrami.

Příloha č. 2: Výpis z obchodního rejstříku nájemce.

V Praze dne 31. 03. 2017

Pronajímatel:

Česká republika – Ministerstvo zemědělství

Mgr. Pavel Brokeš

ředitel odboru vnitřní správy

V Benešově dne

31. 3. 2017

Nájemce:

CRV/Czech Republic, spol. s r.o.

Ing. Ladislav Martinec

generální ředitel

7085317

# BENESOU

## PŮDORYS I.N.P.

M. 1:50

A

B

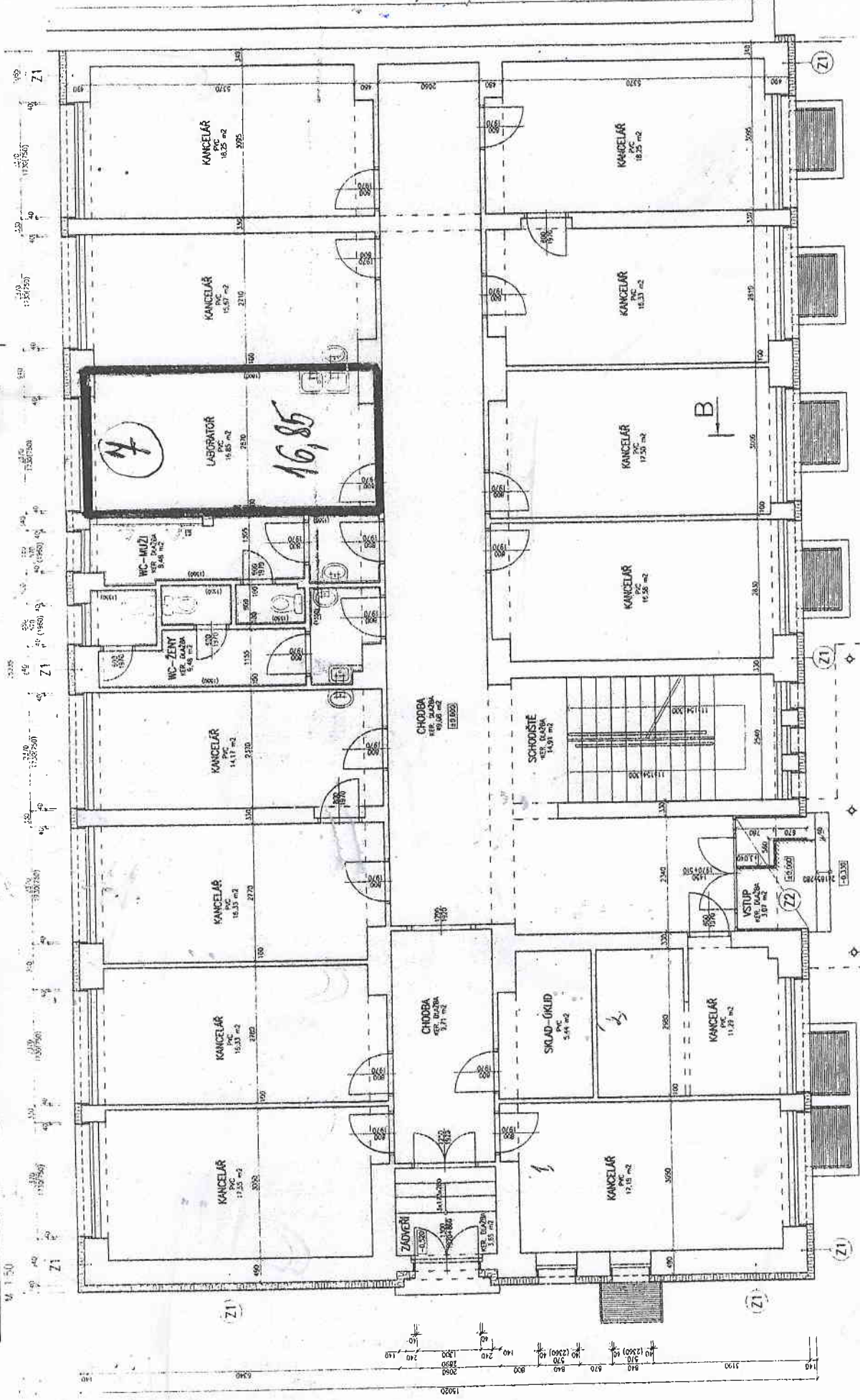



Tento výpis z veřejných rejstříků elektronicky podepsal "MĚSTSKÝ SOUD V PRAZE [IČ 00215660]" dne 1.3.2017 v 13:51:22.  
EPVId: IHxyS72zq2rFS+iqq/adTg

## Výpis

z obchodního rejstříku, vedeného  
Městským soudem v Praze  
oddíl C, vložka 95141

**Datum zápisu:** 15. září 2003

**Spisová značka:** C 95141 vedená u Městského soudu v Praze

**Obchodní firma:** CRV Czech Republic, spol. s r.o.

**Sídlo:** Vídeňská 340, 252 50 Vestec

**Identifikační číslo:** 270 85 317

**Právní forma:** Společnost s ručením omezeným

**Předmět podnikání:**  
pronájem nemovitostí, bytů a nebytových prostor  
zemědělství  
výkon činností podle zákona č. 154/2000 Sb., o šlechtění, plemenitbě a evidenci hospodářských zvířat a o změně některých souvisejících zákonů (plemenářský zákon) v rozsahu oprávnění vydaného Ministerstvem zemědělství České republiky  
silniční motorová doprava - nákladní provozovaná vozidly nebo jízdními soupravami o největší povolené hmotnosti přesahující 3,5 tuny, jsou-li určeny k přepravě zvířat nebo věcí, - nákladní provozovaná vozidly nebo jízdními soupravami o největší povolené hmotnosti nepřesahující 3,5 tuny, jsou-li určeny k přepravě zvířat nebo věcí  
výroba, obchod a služby neuvedené v přílohách 1 až 3 živnostenského zákona  
provádění dobrovolných dražeb movitých věcí podle zákona o veřejných dražbách

### Statutární orgán:

**jednatel:**

Ing. LADISLAV MARTINEC, dat.

**jednatel:**

Den vzniku funkce: 18. ledna 2010

**jednatel:**

ROALD MAX ANTOINE VAN NOORT, dat. nar. 2. března 1960  
5432 KA Cuijk, Keerkrade 2, Nizozemské království

Den vzniku funkce: 28. června 2012

**Způsob jednání:**

Společnost zastupují vždy dva jednatele společně.

**Společníci:**

**Společník:**

CRV International B.V.  
5543NW Arnhem, Wasselaarsweg 20, Nizozemské království  
Registrační číslo: 08046223

**Podíl:**

Vklad: 99 980 000,- Kč

Splaceno: 100%

Obchodní podíl: 99,98%

Druh podílu: základní

**Společník:**

CRV B.V.  
5543NW Arnhem, Wasselaarsweg 20, Nizozemské království

Registrační číslo: 09128755

**Podíl:** **Vklad:** 20 000,- Kč  
**Splaceno:** 100%  
**Obchodní podíl:** 0,02%  
**Druh podílu:** základní

**Základní kapitál:** 100 000 000,- Kč  
**Splaceno:** 100%

**Ostatní skutečnosti:**

Na společnost CZ Delta, spol. s r.o. přešlo jmění společnosti KESA PLUS s.r.o., se sídlem Uherský Brod čp. 1280, ul. Svatopluka Čecha, PSČ 68801, IČ: 49968998, zapsané v obchodním rejstříku vedeném Krajským soudem v Brně, oddíl C, vložka 13433, která byla zrušena bez likvidace a zanikla z důvodu převodu jmění na jediného společníka.

Na společnost CZ Delta, spol. s r.o. přešlo jmění společnosti LICINIUS, s.r.o., se sídlem Uherský Brod, Svatopluka Čecha 1280, okres Uherský Brod, Svatopluka Čecha 1280, okres Uherské Hradiště, PSČ 68801, IČ 25323555, zapsané v obchodním rejstříku vedeném Krajským soudem v Brně, oddíl C, vložka 25599, která byla zrušena bez likvidace a zanikla z důvodu převodu obchodního jmění na jediného společníka.

Společnost CZ Delta, spol. s r.o. je právním nástupcem společnosti KESA PLUS s.r.o. a společnosti LICINIUS, s.r.o.

Na společnost CZ Delta, spol. s r.o. přešlo jmění společnosti PLEBO BRNO, a.s., se sídlem 669 03 Znojmo, Přímětická 1814/52, IČ: 255 10 894, zapsané v obchodním rejstříku vedeném Krajským soudem v Brně, oddíl B, vložka 2519, která byla zrušena bez likvidace a zanikla z důvodu převodu jmění na jediného akcionáře. Společnost CZ Delta, spol. s r.o. je právním nástupcem společnosti PLEBO BRNO, a.s.

**Počet členů statutárního orgánu:** 3

Obchodní korporace se podřídila zákonu jako celku postupem podle § 777 odst. 5 zákona č. 90/2012 Sb., o obchodních společnostech a družstvech.

• Ověřuji pod pořadovým číslem V 213/2017, že tato listina, která vznikla převedením výstupu z informačního systému veřejné správy z elektronické podoby do podoby listinné, skládající se ze 2 listů, odpovídá výstupu z informačního systému veřejné správy v elektronické podobě. -----

V Praze dne 1.3.2017 -----

