

Smlouva o nájmu části nemovitosti č. 2016/13/03/0485

Smluvní strany:

Statutární město Ostrava

se sídlem: Prokešovo náměstí 1803/8, 729 30 Moravská Ostrava

Svěřená správa nemovitosti ve vlastnictví obce

Městský obvod Poruba

se sídlem: Klimkovická 55/28, 708 56 Ostrava

zastoupený: Ing. Petrem Mihálikem, starostou

k podpisu smlouvy zmocněn místostarosta MO Poruba Ing. Petr Stachura

IČ: 00845451

DIČ: CZ00845451

bankovní spojení: Česká spořitelna, a. s.

číslo účtu: 9021-1649335379/0800

plátce DPH

(dále jen „pronajímatel“)

a

T-Mobile Czech Republic a.s.

se sídlem: Tomíčkova 2144/1, Chodov, 148 00 Praha 4

zastoupená: [REDACTED], na základě pověření

IČ: 64949681

DIČ: CZ64949681

zápis v OR: Městský soud v Praze, oddíl B., vložka 3787

bankovní spojení: KB Praha 2

číslo účtu: 192235200217/0100

plátce DPH

(dále jen „nájemce“)

uzavírají podle § 2201 a násl. zákona č. 89/2012 Sb., občanský zákoník, v platném znění (dále jen „občanský zákoník“) a podle § 104 zákona č. 127/2005 Sb., o elektronických komunikacích, v platném znění (dále jen „ZEK“) tuto

smlouvu o nájmu části nemovitosti

(dále jen „smlouva“)

Smluvní strany, vědomy si svých závazků v této smlouvě obsažených a s úmyslem být touto smlouvou vázány, dohodly se na následujícím znění smlouvy:

ČI. I

Úvodní ustanovení

- 1.1 Smluvní strany prohlašují, že splňují veškeré podmínky a požadavky v této smlouvě stanovené a jsou oprávněni tuto smlouvu uzavřít a řádně plnit závazky v ní obsažené.
- 1.2 Každá ze smluvních stran prohlašuje, že není v úpadku ani v likvidaci, nebylo vůči ní zahájeno trestní řízení, ani insolvenční řízení.
- 1.3 Pronajímatel prohlašuje, že má ve své správě pozemek parc. č. 1521, v obci Ostrava, zapsaný na LV č. 1919, v k. ú. Poruba vedený Katastrálním úřadem pro Moravskoslezský kraj, Katastrální pracoviště Ostrava, jehož součástí je budova č.p. 741 na adrese Havlíčkovo náměstí (dále jen „nemovitost“), a že pronajímatel je oprávněn část této budovy nájemci pronajmout, a že tento pozemek není zatížen takovým způsobem, který by bránil jeho řádnému užívání nájemcem dle této smlouvy.

ČI. II

Předmět smlouvy

- 2.1 Pronajímatel za podmínek této smlouvy nájemci pronajímá část nemovitosti, a to: část střechy o výměře 39 m², dále prostor uvnitř nemovitosti pro vedení optických tras v prostoru obou požárních schodišť a část zdi v suterénu na každé straně nemovitosti, každou o ploše 2m² pro umístění 2ks kabelových komor a jejich vzájemné propojení (dále jen „**předmět nájmu**“) pro umístění zařízení dle čl. 3. odst. 1. této smlouvy. Předmět nájmu je vyznačen v příloze č. 1 k této smlouvě.
- 2.2 Předmětem této smlouvy je též právo nájemce umístit v nemovitosti propojující kabelové vedení, a to v rozsahu umožňujícím plně funkční provoz zařízení dle odst. 3.1 této smlouvy včetně možnosti připojení na veřejnou komunikační síť nájemce a připojení potenciálních zákazníků nájemce sídlících v nemovitosti.
- 2.3 Nájemce je s technickým stavem předmětu nájmu seznámen a smluvní strany konstatují, že je způsobilý ke smluvenému užívání.

ČI. III

Účel nájmu

- 3.1 Nájemce je oprávněn užívat předmět nájmu za účelem výstavby, provozování, údržby, úprav nebo výměn, modernizace a rozvoje telekomunikačních sítí, včetně veškerých koncových a obslužných zařízení (to vše dále jen „**zařízení**“), umožňujících umístění a provozování technologie potřebné pro zajištění provozu veřejných komunikačních sítí a poskytování služeb elektronických komunikací podnikateli zajišťujícími veřejnou komunikační síť podle zákona č. 127/2005 Sb., o elektronických komunikacích, v platném znění (dále jen „ZEK“).

ČI. IV

Doba nájmu

- 4.1 Nájem se sjednává na dobu určitou 5 let, počínaje dnem účinnosti smlouvy.

- 4.2 Po uplynutí sjednané doby nájmu se tato smlouva za týchž podmínek, za jakých byla původně sjednána, prodlužuje o dalších 5 let, pokud některá ze stran písemně alespoň 9 měsíců před skončením původně sjednané doby nájmu neupozorní druhou stranu, že trvá na jejím ukončení ve sjednaném termínu.

Čl. V

Nájemné a platby za služby

- 5.1 Nájemné si smluvní strany sjednávají ve výši 93.390,- Kč ročně. Pronajímatel se v souladu s platnými právními předpisy rozhodl, že k této částce přistupuje aktuální sazba DPH.
- 5.2 Žádné služby spojené s užíváním předmětu nájmu nebudou s ohledem na jeho povahu pronajímatelem poskytovány ani účtovány.
- 5.3 Veškeré platby dle této smlouvy budou hrazeny pololetně. Dnem uskutečnění zdanitelného plnění je 1. den druhého měsíce příslušného kalendářního pololetí. Nájemce uhradí příslušnou částku na základě běžného daňového dokladu (dále jen „**faktura**“).
- 5.4 Platby budou splatné 30. den ode dne doručení faktury nájemci. Pronajímatel vystaví fakturu do 15 dnů ode dne uskutečnění zdanitelného plnění, nejdříve však ke dni uskutečnění zdanitelného plnění. Faktura musí obsahovat náležitosti daňového dokladu stanovené platnými právními předpisy a **číslo této smlouvy**. Nebude-li faktura vystavena oprávněně, či nebude-li obsahovat požadované náležitosti, **zejména číslo smlouvy**, nebude nájemcem proplacena a nájemce nebude s úhradou v prodlení. Pronajímatel je v takovém případě povinen na základě žádosti nájemce vystavit novou fakturu. Ode dne doručení řádně vystavené faktury běží nová lhůta splatnosti.
- 5.5 Za den platby je považován vždy den připsání příslušné platby na účet pronajímatele.
- 5.6 Splatnost poměrné části plateb dle této smlouvy za období ode dne účinnosti této smlouvy do 31. 12. 2016 je 30. den od doručení faktury nájemci, přičemž dnem uskutečnění zdanitelného plnění je v tomto případě 15. den ode dne účinnosti smlouvy. Bude-li nájem zahájen nebo ukončen v průběhu kalendářního roku, je pronajímatel oprávněn vystavit fakturu pouze na částku ve výši přiměřené délce trvání nájmu v daném kalendářním roce. Uhradil-li nájemce před skončením nájmu v průběhu kalendářního roku platby za celý kalendářní rok v plné výši, má nárok na vrácení části uhrazené částky, která připadá na období, ve kterém nájem netrval.
- 5.7 Smluvní strany se dohodly, že pronajímatel je oprávněn zasílat faktury na základě této smlouvy v papírové formě nebo elektronicky. Nájemce tímto vyslovuje svůj souhlas s tím, aby mu pronajímatel faktury v elektronické podobě zasílal.
- 5.8 Pronajímatel se zavazuje zajistit, že každý daňový doklad bude nájemci doručen buď
- 5.8.1 elektronicky na emailovou adresu epodatelna@t-mobile.cz (každý e-mail může obsahovat jen jeden doklad) nebo do datové schránky nájemce s ID ygwch5i, přičemž v předmětu e-mailu (resp. v poli „Věc“ v záhlaví zprávy doručované do datové schránky) musí za účelem identifikace vždy uvést označení „ELPAFA“, nebo
- 5.8.2 v papírové formě na adresu nájemce uvedenou v záhlaví této smlouvy.
- 5.9 V případě zasílání daňových dokladů elektronicky je třeba pronajímatelem zajistit, že každý doklad bude nájemci zaslán v čitelné podobě ve formátu pdf.

- 5.10 V případě prodlení nájemce s platbami dle této smlouvy je pronajímatel oprávněn po nájemci požadovat úrok z prodlení ve výši 0,03 % dlužné částky za každý započatý den prodlení s platbou.
- 5.11 Pronajímatel je oprávněn jednostranně zvýšit nájemné o míru inflace vyjádřenou přírůstkem průměrného ročního indexu spotřebitelských cen v roce předchozím vyhlášeným v publikaci Českého statistického úřadu „Indexy spotřebitelských cen a životních nákladů (aktuální informace)“, překročí-li tato míra 3 %.
- 5.12 Nepostupuje-li pronajímatel podle předchozího odstavce, je oprávněn jednostranně zvýšit nájemné také tehdy, když součet měr inflací vyhlášených v letech následujících po roce, kdy bylo naposledy zvýšeno nájemné, přesáhne 3 %. V tomto případě se nájemné zvyšuje o tento součet.
- 5.13 Zvýšené nájemné bude nájemci písemně oznámeno do 30. 6. běžného roku. Rozdíl mezi původním a upraveným nájemným je splatný do posledního dne kalendářního měsíce následujícího po doručení písemného oznámení o zvýšení nájemného. Pro další období je nájemce povinen hradit zvýšené nájemné.

Čl. VI

Úhrada nákladů na elektrickou energii

- 6.1 Nájemné nezahrnuje úhradu nákladů na elektrickou energii spotřebovanou pro provoz zařízení a technologie. Dodávka elektrické energie je řešena samostatným ujednáním mezi nájemcem a dodavatelem energie.

Čl. VII

Práva a povinnosti smluvních stran

- 7.1 Nájemce je povinen užívat předmět nájmu řádně a v souladu s touto smlouvou, dbát o jeho dobrý stav a provádět jeho běžnou údržbu. Pokud přesto dojde zaviněním nájemce ke škodám na majetku pronajímatele, je nájemce povinen tyto škody nahradit, a to především uvedením do původního stavu, nedohodnou-li se smluvní strany jinak. Pronajímatel umožní po celou dobu nájmu nájemci předmět nájmu nerušeně užívat
- 7.2 Nájemcem provedené úpravy předmětu nájmu, či jiné další úpravy provedené se souhlasem pronajímatele, které budou mít charakter technického zhodnocení ve smyslu § 33 zákona č. 586/1992 Sb., o daních z příjmů, ve znění pozdějších předpisů (dále jen „ZDP“), bude po dobu trvání této smlouvy odepisovat nájemce. Pronajímatel se zavazuje, že nezvýší vstupní cenu předmětu nájmu o hodnotu těchto úprav.
- 7.3 Pronajímatel je oprávněn provádět kontrolu předmětu nájmu za účasti odpovědného zástupce nájemce, což mu nájemce na požádání umožní. Pronajímatel uvedomí nájemce o zamýšlené kontrole alespoň 5 pracovních dnů před jejím konáním písemnou formou.
- 7.4 Pronajímatel bere na vědomí a souhlasí s tím, že zařízení a technologie mohou být provozovány v tzv. sdíleném režimu. Pronajímatel bere na vědomí, že veškeré ocelové konstrukce (anténní nosiče), kabelové žlaby a další neaktivní prvky zařízení, včetně klimatizační jednotky jsou ve vlastnictví nájemce. Veškeré součásti zařízení týkající se aktivních vysílacích prvků (antény, telekomunikační technologie umístěná v technologické místnosti, kabelové trasy, atd.) jsou ve vlastnictví společnosti Česká telekomunikační

infrastruktura a.s., Olšanská 2681/6, Žižkov, 130 00 Praha 3 (vznik oddělením ze společnosti O2 Czech Republic a.s.), přičemž nájemce je k jejich umístění a provozování oprávněn a nese za jejich umístění a provozování plnou odpovědnost.

- 7.5 Nájemce nebo jím pověřený subjekt je oprávněn k neomezenému přístupu do předmětu nájmu, a to denně od 6:00 do 18:00 hodin a v havarijních případech, tj. za účelem odstranění poruchy nebo přerušení provozu sítě bez časového omezení, tj. 24 hod. denně. Nájemce je povinen ohlásit každý vstup do domu pracovníkům ostrahy v monitorovacím centru ve vchodě 741/11, místnost č. 102, tel. **607 088 657**.
- 7.6 Nájemce prohlašuje, že umístěné zařízení a technologie splňují veškeré podmínky a normy dle závazných předpisů, upravujících jejich provoz v České republice. Zároveň nájemce prohlašuje, že zařízení či technologie nejsou zdrojem rušení pro řádně instalovaná zařízení pro příjem televizního či rádiového signálu a neovlivňují zejména funkci STA. Pokud by přesto bylo prokázáno, že zařízení či technologie způsobují takové rušení, zavazuje se nájemce takový závadný stav na vlastní náklady neprodleně odstranit.
- 7.7 Pronajímatel umožní nájemci umístit kabelové propojení mezi jednotlivými prvky nadzemního komunikačního vedení, včetně případného propojení na komunikační síť, a to v rozsahu potřebném k plnění účelu této smlouvy,
- 7.8 Pronajímatel bere na vědomí, že na nemovitosti neumožní, bez předchozího souhlasu nájemce, žádnému třetímu subjektu instalaci či provoz takového zařízení, jehož instalace či provoz se technicky neslučují s provozem zařízení či technologie instalovaných na základě této smlouvy, a to v návaznosti na ustanovení § 100 odst.1, 2 a 3 ZEK, které upravuje povinnosti provozovatelů takových zařízení.
- 7.9 Pronajímatel předal na základě nájemní smlouvy č. 007001-000-00 nájemci nezbytný počet klíčů potřebných pro přístup k předmětu nájmu. Pronajímatel v případě změny zámků oznámí nájemci změnu a předá nájemci nové klíče potřebné pro přístup k předmětu nájmu. Pronajímatel umožnil nájemci umístění deponitní klíčové schránky u vchodu do nemovitosti na jím původně odsouhlaseném místě.
- 7.10 Pronajímatel se zavazuje po dobu nájmu neprovádět na nemovitosti žádné stavební úpravy, které by nájemci způsobily obtíže či omezily užívání předmětu nájmu, popř. by narušily funkčnost a provozuschopnost zařízení, aniž by takovéto stavební úpravy předem projednal s nájemcem.

Čl. VIII

Ukončení a zánik smluvního vztahu založeného touto smlouvou

- 8.1 Vypovědět smlouvu je možné jen písemnou výpovědí, a to pouze z následujících důvodů:
- 8.1.1 nájemcem:
- a) pokud pronajímatel přes písemnou výzvu nájemce k nápravě neplní jakoukoliv z podmínek smlouvy a porušení smlouvy trvá déle než 1 měsíc od obdržení výzvy k nápravě,
 - b) pokud dojde ke změně topologie veřejné komunikační sítě a zařízení či technologie umístěné dle této smlouvy nebude nadále použitelné pro další provoz ve veřejné komunikační síti,

- c) pokud se předmět nájmu stane bez zavinění nájemce nezpůsobilý k užití dle účelu této smlouvy,
- d) dojde-li k poškození nebo zničení instalovaného zařízení v takovém rozsahu, že je nebude možné provozovat,
- e) pokud příslušný stavební úřad neprodlouží možnost užívání předmětu nájmu k užití dle účelu této smlouvy, pokud takové povolení bylo vydáno na dobu určitou.

8.1.2 pronajímatelem:

- a) pokud nájemce přes písemnou výzvu pronajímatele k nápravě neplní podmínky smlouvy a porušení smlouvy trvá déle než 1 měsíc od obdržení výzvy k nápravě,
 - b) pokud nájemce provádí stavební úpravy nemovitosti bez souhlasu pronajímatele, a tyto stavební úpravy neodstraní do 30 dnů ode dne výzvy pronajímatele k jejich odstranění,
 - c) pokud bylo bez zapříčinění pronajímatele pravomocně rozhodnuto o odstranění stavby nebo o změnách stavby, jež brání užívání předmětu nájmu nájemcem,
 - d) pokud nájemce užívá zařízení v rozporu se smlouvou nebo platnými zákony a přes písemnou výzvu pronajímatele k nápravě neodstraní tento závadný stav do 30 dnů ode dne doručení výzvy k nápravě,
 - e) pokud je nájemce bezdůvodně více než o měsíc v prodlení s placením nájemného a pronajímatel jej písemně vyzval k zaplacení dlužného nájemného se stanovením dodatečné 30 denní lhůty k platbě, přičemž nájemce nájemné neuhradil ani v takové dodatečné lhůtě.
- 8.2 Výpovědní doba činí ve všech případech 3 měsíce a počíná běžet od prvního dne měsíce následujícího po doručení výpovědi. V pochybnostech se má za to, že výpověď byla doručena 3. den po odeslání.
- 8.3 Po ukončení účinnosti této smlouvy je nájemce povinen odevzdat předmět nájmu v původním stavu odpovídajícím běžnému opotřebení, nedohodnou-li se smluvní strany při ukončení smlouvy jinak, a to do 30 dnů od ukončení účinnosti této smlouvy.

Čl. IX

Změna smluvních stran

- 9.1 V návaznosti na §2221 občanského zákoníku, práva a povinnosti vyplývající z této smlouvy v plném rozsahu přecházejí na případné právní nástupce obou původních smluvních stran. Pronajímatel tímto vyjadřuje svůj souhlas s postoupením této smlouvy na nabyvatele zařízení, dojde-li k převodu vlastnictví k němu. Každá původní smluvní strana musí o plánovaném převodu písemně informovat druhou smluvní stranu alespoň 1 měsíc před dnem převodu. V případě nesplnění těchto povinností je porušující strana povinna nahradit druhé straně případnou vzniklou újmu.
- 9.2 Dochází-li k převodu vlastnického práva či spoluvlastnického podílu na nemovitosti, je pronajímatel povinen seznámit před převodem vlastnického práva příslušného nabyvatele vlastnického práva či spoluvlastnického podílu se zněním této smlouvy.

Čl. X

Závěrečná ustanovení

10.1 Smlouva nabývá platnosti dnem podpisu obou smluvních stran a účinnosti první den kalendářního měsíce následujícího po měsíci, v němž byla smlouva uzavřena.

10.2 Smluvní strany se dohodly, že pro kontakt ve věcech týkajících se této smlouvy budou využívat tyto kontaktní osoby:

10.2.1 za pronajímatele **ve věcech smluvních:**

Ing. Olga Ševčíková, e-mail:osevcikova@moporuba.cz, tel.: 599 480 750

za pronajímatele kontaktní osoba **ve věcech technických:**

Světlana Dvorníková, e-mail:sdvornikova@moporuba.cz, tel.: 723 005 909

10.2.2 za nájemce:



V případě bezpečnostního incidentu či jiné události v souvislosti s touto smlouvou je pronajímateli k dispozici 24 hodin denně dispečink nájemce na tel. +420 603 603 550.

10.3 Smluvní strany prohlašují, že tato smlouva vyjadřuje jejich úplné a výlučné vzájemné ujednání týkající se daného předmětu této smlouvy. Okamžikem nabytí účinnosti této smlouvy pozbývají platnosti veškerá ústní a písemná ujednání mezi smluvními stranami, týkající se předmětu této smlouvy, s výjimkou dohod a smluv, na které tato smlouva výslovně odkazuje. Právní jednání smluvních stran z této smlouvy vyvolává jen ty právní následky, které jsou v ní vyjádřeny, jakož i právní následky plynoucí ze zákona.

10.4 Žádné zamýšlené změny této smlouvy nebudou platné ani účinné, pokud nebudou učiněny písemnými číslovanými dodatky k této smlouvě podepsanými zástupci obou smluvních stran. Změna čísla smlouvy, čísla účtu kterékoli ze smluvních stran a kontaktních osob není důvodem k uzavírání dodatku ke smlouvě. Tyto změny budou druhé smluvní straně oznamovány písemnou formou, jako doporučené psaní, a to osobou oprávněnou jménem oznamující strany jednat.

10.5 Je-li některé z ustanovení této smlouvy neplatné, zdánlivé nebo nevynutitelné či stane-li se takovým v budoucnu, je či bude neplatné, zdánlivé nebo nevynutitelné pouze toto ustanovení a platnost a vynutitelnost ustanovení ostatních zůstane nedotčena, pokud z povahy, obsahu nebo z okolností, za jakých bylo takové ustanovení přijato, nevyplývá, že tuto část nelze oddělit od ostatních ustanovení této smlouvy. Smluvní strany se zavazují takové ustanovení bez zbytečného odkladu nahradit ustanovením bezvadným, které bude v nejvyšší možné míře odpovídat obsahu a účelu ustanovení vadného.

10.6 Vylučuje se povinnost smluvních stran poskytnout v případě výpovědi nájmu odstupné. Vylučuje se právo v případě porušení této smlouvy zadržet jakýkoliv majetek druhé smluvní strany.

10.7 Pohledávky vyplývající z této smlouvy nemůže žádná ze smluvních stran převést anebo postoupit na třetí osobu bez předchozího písemného souhlasu druhé smluvní strany.



2016/13/03/0485

104138-000-00

- 10.8 Pronajímatel dále prohlašuje, že jsou splněny veškeré podmínky pro uzavření této smlouvy dle zákona č. 128/2000 Sb., o obcích (obecní zřízení), v platném znění. Doložka dle § 41 zákona č. 128/2000 Sb., o obcích, v platném znění: Záměr městského obvodu Poruba pronajmout předmětnou nemovitost byl řádně zveřejněn na úřední desce Úřadu městského obvodu Poruba dle usnesení č. 1450/RMOB1418/43 ze dne 21. 7. 2016 v době od 22. 7. 2016 do 8. 8. 2016 a v souladu s usnesením Rady města Ostravy č. 04502/RM1418/66 ze dne 30. 8. 2016 byl řádně zveřejněn na úřední desce Úřadu městského obvodu Poruba v době od 31. 8. 2016 do 16. 9. 2016.
- 10.9 Tato smlouva je sepsána ve čtyřech vyhotoveních, z nichž jedno obdrží nájemce a tři si ponechává pronajímatel.
- 10.10 O uzavření této smlouvy rozhodla Rada městského obvodu Poruba svým usnesením č. 1583/RMOB1418/45 ze dne 22. 9. 2016.
- 10.11 Nedílnou součástí smlouvy tvoří tyto přílohy:
- Příloha č. 1: Specifikace předmětu nájmu
- Příloha č. 2: Kopie pověření zástupce nájemce

Smluvní strany prohlašují, že si tuto smlouvu přečetly, že s jejím obsahem souhlasí a na důkaz toho k ní připojují svoje podpisy.

Nájemce

Pronajímatel

v Ostravě dne 20. 9. 2016v Ostravě - Porubě dne 29 -09- 2016

na základě pověření



Městský obvod Poruba

Ing. Petr Stachura
místostarosta

T-Mobile Czech Republic a.s.
Tomíčkova 2144/1, 148 00 Praha 4
Pobočka: Pohraniční 27, 703 00 Ostrava - Vítkovice
IČ 649 49 681, DIČ CZ64949681 

Statutární město Ostrava
městský obvod Poruba
Klimkovická 55/28, 708 56 Ostrava-Poruba
IČ 00845 451 DIČ CZ00845 451

**OSTRAVA!!!**

Měřítko 1:100, A3
 Příloha č.1 k NS, list č. 1
 Havlíčkovo nám.12/741, Ostrava-Poruba 708 00
 70702_Ostrava_HavlickovoNam12

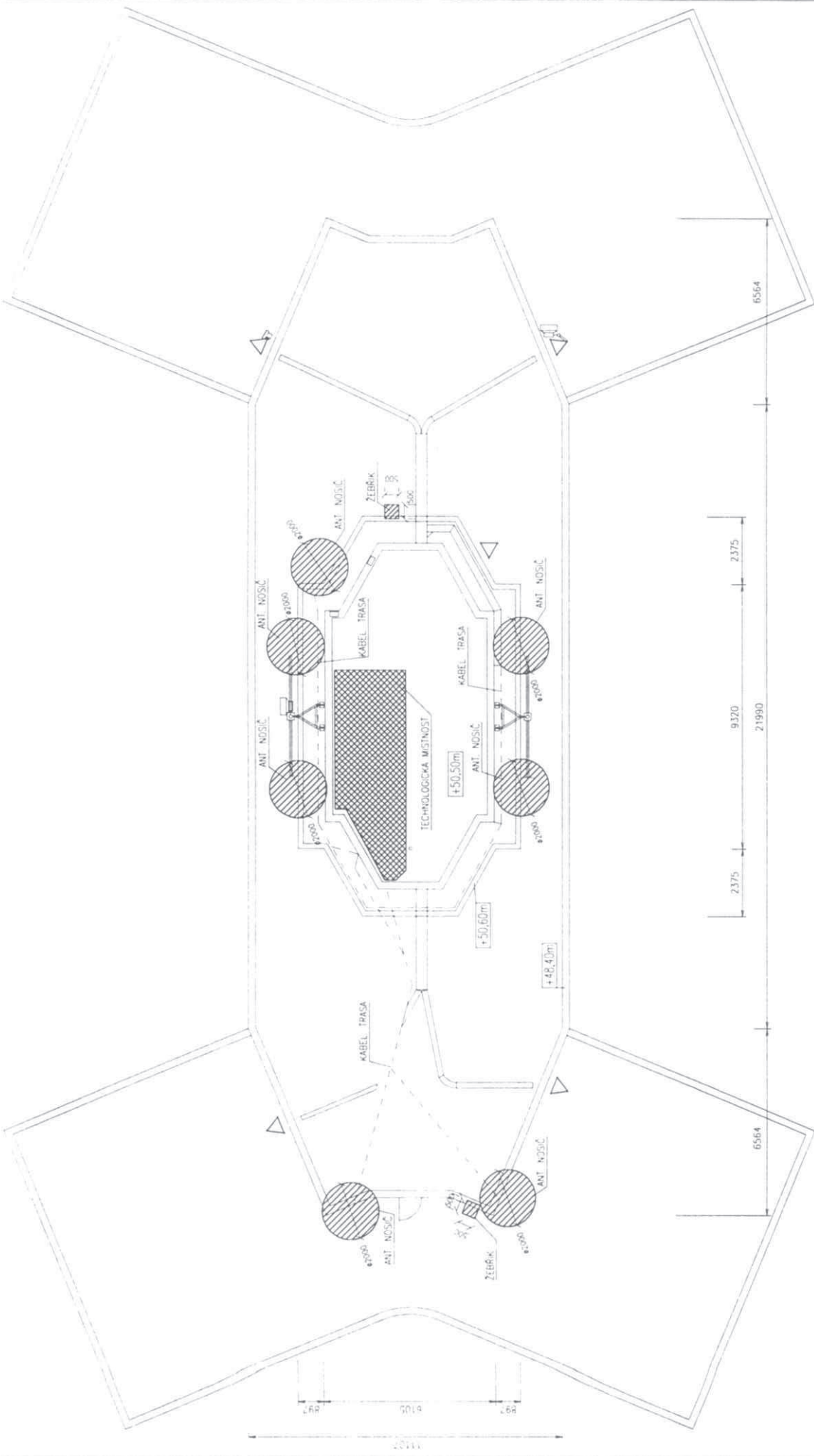

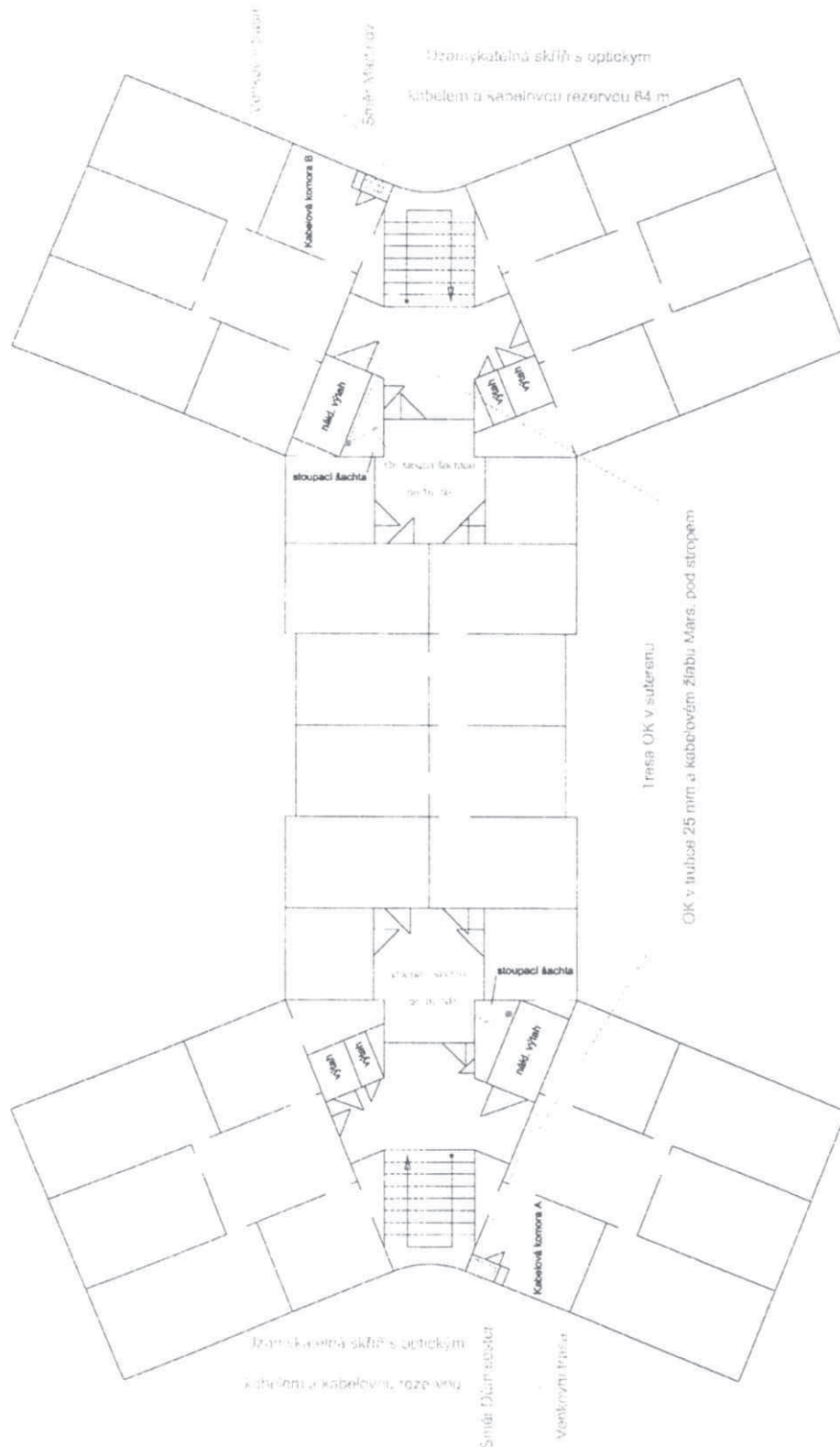

PRONAJATÝ PROSTOR
 NA STŘEŠI 22,60m²

PRONAJATÝ PROSTOR
 V PROSTORU STŘEŠNÍ NASTAVBY 15,80m²

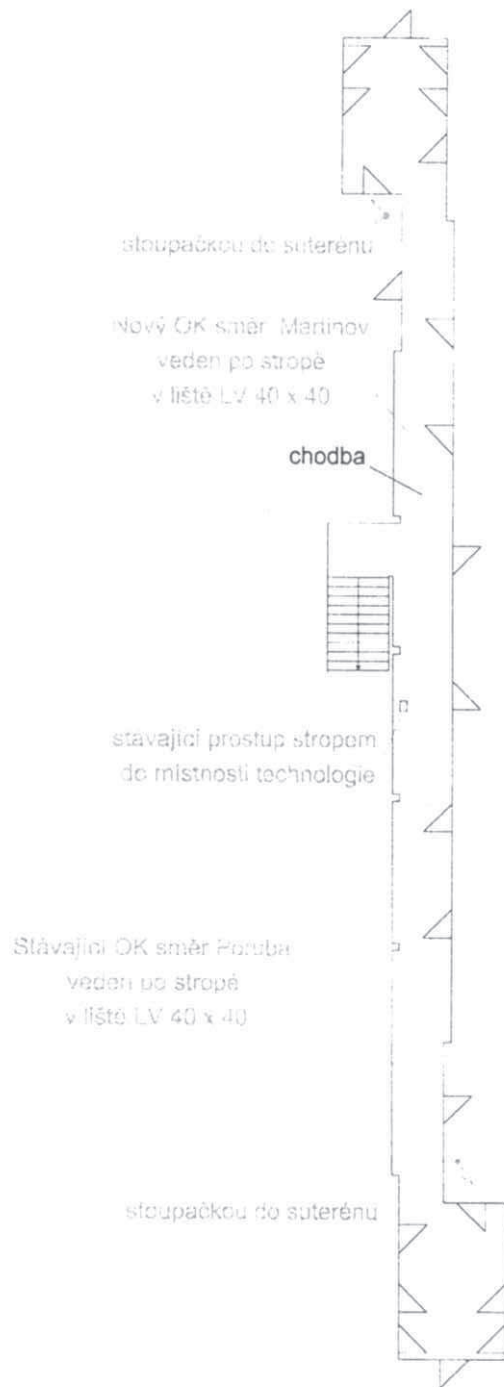

	Vypracoval :	BLAŽEK	Název zakázky :	OPTICKÉ PRÁCE V OSTRAVĚ	
	Kreslil :	DVOŘÁK	Číslo zakázky :	V - A637	Datum : 11.2003
	Odp. projektant :	Ing. DVOŘÁK	Stupeň projektu :	DSP	Měřítko : Formát : A4
	Kontroloval :	DVOŘÁK			
	Schválil :	Ing. DVOŘÁK			
Název výkresu : <h2 style="text-align: center;">Trasa OK v suterénu</h2>			Soubor : Havlíčkovo_náměstí.dwg Číslo výkresu : Paré :		
Objekt : <h3 style="text-align: center;">Havlíčково náměstí</h3>		Podlaží : <h3 style="text-align: center;">Suterén</h3>		01	



 VEGACOM a.s.	Vypracoval : Blažek	Název zakázky : OPTICKÉ PRÁCE V OSTRAVĚ		
	Kreslil : DVOŘÁK	Číslo zakázky : V - A637 Datum : 11.2003		
	Odp. projektant : Ing. DVOŘÁK	Stupeň projektu : DSP	Měřítko :	Formát : A4
	Kontroloval : DVOŘÁK	Schválil : Ing. DVOŘÁK	Soubor : Havl_nám_16NP.dwg	Číslo výkresu : Paré :
Název výkresu : Trasa OK v 16. nadzemním patře		Podlaží : 16. NP		
Objekt : Havlíčkovo náměstí		02		

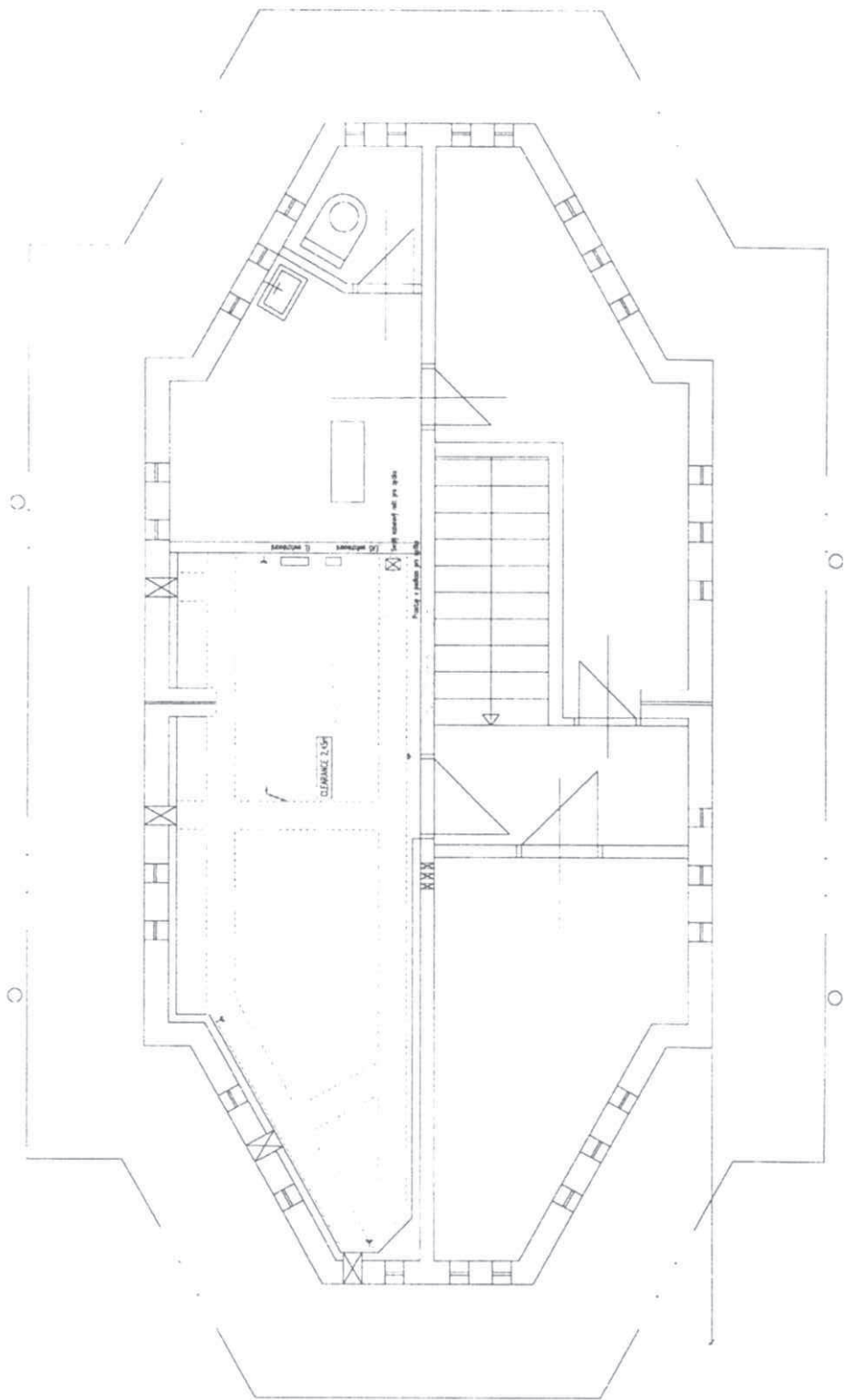

Vypracoval :	BLÁŽEK	Název zakázky :	OPTICKÉ PRÁCE V OSTRAVĚ	
Kreslil :	DVOŘÁK	Číslo zakázky :	V - A637	Datum : 11.2003
Odp. projektant :	Ing. DVOŘÁK	Stupeň projektu :	DSP	Měřítko : 1 : 100
Kontroloval :	DVOŘÁK	Formát :		
Schválil :	Ing. DVOŘÁK	Číslo výkresu :	Paré :	

Název výkresu :

Floor plan

Soubor : HAVL_NAM_floorplan.dwg

Číslo výkresu : Paré :

Objekt :

Havlíčkovo náměstí

Podlaží :

17. NP (45,650 m)

03

Společnost T-Mobile Czech Republic a.s., se sídlem v Praze 4, Tomičkova 2144/1, PSČ 149 00, IČ 64949681, (dále jen „Společnost“) jednající prostřednictvím představenstva Společnosti tímto **pověřuje** níže uvedenou zaměstnankyni:



aby za ni jednala, zastupovala ji, uzavírala nájemní a jiné smlouvy (zejména smlouvy o zřízení věcného břemene) k zajištění nemovitostí pro umístění, výstavbu nadzemních a podzemních komunikačních vedení veřejné komunikační sítě včetně jejich opěrných nebo vytyčovacích bodů, vnitřních komunikačních vedení a jiných staveb a instalaci elektronického komunikačního zařízení Společnosti jakožto podnikatele zajišťujícího veřejnou komunikační síť.

Na základě tohoto pověření je výše uvedená zaměstnankyně rovněž oprávněna uzavírat smlouvy, jejichž předmětem je právo Společnosti užívat vnitřní komunikační vedení či elektronická komunikační zařízení třetích osob.

Na základě tohoto pověření je výše uvedená zaměstnankyně oprávněna i k právním úkonům za Společnost vůči orgánům státní správy a samosprávy bez omezení, a to ve všech věcech týkajících se umístění, výstavby nadzemních a podzemních komunikačních vedení veřejné komunikační sítě včetně jejich opěrných nebo vytyčovacích bodů, vnitřních komunikačních vedení a jiných staveb a instalaci elektronického komunikačního zařízení Společnosti.

Pověřená zaměstnankyně však není oprávněna majetek Společnosti převádět .

V takto vymezeném rozsahu jedná pověřená zaměstnankyně po dobu pracovního poměru ve Společnosti samostatně, s výjimkou případů, u nichž tato plná moc výslovně požaduje společný podpis jiného zaměstnance Společnosti. Zaměstnankyně není oprávněna zmocnit ani jinak pověřit jinou osobu, aby místo ní jednala za Společnost.

Podpisování pověřené zaměstnankyně se děje tak, že k napsané nebo vytištěné obchodní firmě či otisku razítka připojí pověřená zaměstnankyně svůj podpis .

V Praze, dne 12. února 2010



člen představenstva
za T-Mobile Czech Republic a.s.



člen představenstva
za T-Mobile Czech Republic a.s.

Toto pověření přijímám:

