







Hasičský záchranný sbor Moravskoslezského kraje				
EVIDENCE SMLUV				
HMSK	SML	108 poř. číslo	2016 rok	NEURČITO doba plnění
Ev. číslo v SSD		904015624		

Smlouva o dodávce tepelné energie

uzavřená ve smyslu ust. § 76 zákona č. 458/2000 Sb., o podmínkách podnikání a o výkonu státní správy v energetických odvětvích a o změně některých zákonů (energetický zákon), ve znění pozdějších předpisů a zákona č. 455/1991 Sb., o živnostenském podnikání ve znění pozdějších předpisů

Číslo:17077

Dodavatel:

Název/firma: **Veolia Energie ČR, a.s.**
Adresa sídla: 28. října 3337/7, Moravská Ostrava, 702 00 Ostrava
Zastoupen: 
IČO : 45193410
DIČ: CZ45193410
Zapsán: v obchodním rejstříku vedeném Krajským soudem v Ostravě oddíl B, vložka 318
Bankovní spojení: 
Číslo účtu: 
Zákaznická linka: 
Internetové stránky: www.veolia.cz
Kontaktní e-mail: 

a

Odběratel:

Název/firma: Česká republika - Hasičský záchranný sbor Moravskoslezského kraje
Adresa sídla: Výškovická 2995/40, Ostrava – Zábřeh, PSČ 700 30
Zastoupen: plk. Ing. Zdeněk Nytra, krajský ředitel
IČO: 70884561
DIČ: CZ70884561 (není plátce)
Bankovní spojení: Česká národní banka
Číslo účtu: 1933881/0710
Kontaktní e-mail: 
E-mail pro zasílání daňových dokladů:

Adresa odběratele pro doručování písemností:

- viz výše uvedeno

uzavírají tuto smlouvu o dodávce tepelné energie:

ČÁST A

Smluvní ujednání

Čl. A1. Předmět smlouvy

- A1.1.** Předmětem této smlouvy je zajištění dodávky tepelné energie dodavatelem odběrateli v rozsahu a za podmínek uvedených v Zákonu č. 458/2000 Sb., o podmínkách podnikání a výkonu státní správy v energetických odvětvích a o změně některých zákonů (energetický zákon), ve znění pozdějších předpisů, dále jen „energetický zákon“ u dodávek podléhajících licenci a za podmínek uvedených v Zákonu č. 455/1991 Sb. o živnostenském podnikání v ostatních případech.
- A1.2.** Dodavatel prohlašuje, že je na základě jemu udělených licencí, koncesí a živnostenských listů oprávněn v rámci svého předmětu podnikání provozovat zdroje tepelné energie a rozvodná tepelná zařízení a dodávat tepelnou energii odběrateli za úplatu.
- A1.3.** Odběratel prohlašuje, že je oprávněn ke sjednání dodávek tepelné energie pro odběrná místa uvedená v této smlouvě.

Čl. A2. Cena a úplata za dodávku

- A2.1.** Ceny za dodávku tepelné energie jsou kalkulovány dodavatelem jako ceny za jednotku tepelné energie (GJ) – proměnná složka ceny v Kč/GJ a za jednotku tepelného výkonu (kW, MW) – stálá složka ceny v souladu s platnou legislativou¹. K takto stanovené ceně dodavatel uplatní sazbu daně z přidané hodnoty (DPH) ve výši dle zákona.
- A2.2.** Jednotkové ceny tepelné energie jsou platné pro období uvedené v Ujednání o ceně.
- A2.2.1.** Pokud dojde ke změně cen tepelné energie, dodavatel oznámí odběrateli nové ceny bezodkladně, nejpozději do 25. dne měsíce předcházejícího měsíci uplatnění změny.
- A2.2.2.** V případě, že odběratel neakceptuje novou oznámenou cenu, je povinen tuto skutečnost písemně oznámit a doručit dodavateli do 15. dne v měsíci uplatnění nové ceny s odůvodněním, v čem považuje novou cenu za neoprávněnou. Nedojde-li takové oznámení dodavateli do uvedeného data, má se cena oznámená dodavatelem za sjednanou k 1. dni v měsíci uplatnění změny. Zaplacením nové ceny bez předchozího oznámení nesouhlasu s oznámenou cenou dle předchozí věty se má cena za sjednanou dle § 1744 Občanského zákoníku k 1. dni v měsíci uplatnění změny.
- A2.2.3.** Oznámí-li odběratel dodavateli, že neakceptuje oznámenou cenu dle bodu A2.2.2.a nedojde-li k dohodě o ceně do 30 dnů od data takového oznámení, je odběratel oprávněn podat návrh na rozhodnutí o ceně dotčenému orgánu státní správy.
- A2.2.4.** Do doby vydání pravomocného rozhodnutí o ceně je odběratel povinen platit novou cenu ve výši dodavatelem oznámené, a to za období počínaje 1. dnem v měsíci uplatnění změny. V případě rozhodnutí o ceně jiné, jsou smluvní strany povinny provést vzájemné vyrovnání pohledávek, a to do 15 dnů od data doručení pravomocného rozhodnutí dodavateli o ceně. Rozhodnutím o ceně (event. zamítnutím návrhu) se má cena za sjednanou.
- A2.3.** Ceny za dodávku studené vody (vodného-stočného), je-li tato dodavatelem dodávána, pro přípravu teplé vody (dále jen TUV), pro bytový a nebytový odběr, jsou cenami stanovenými společností dodávající vodu dodavateli, platnými v příslušném zúčtovacím období.
- A2.4.** Úplata za dodávku tepelné energie je splatná formou záloh na dodávku tepelné energie poskytnutých v souladu s Dohodou o poskytování záloh a doplatku ceny určeného na základě vyúčtování na konci zúčtovacího období (daňový doklad za dodávku tepelné energie).

Čl. A3. Práva a povinnosti stran

- A3.1.** Dodavatel se na základě této smlouvy zavazuje odběrateli po smluvní dobu odběru řádně dodávat tepelnou energii splňující podmínky v této smlouvě stanovené.
- A3.2.** Odběratel se na základě této smlouvy zavazuje od dodavatele řádně odebírat po smluvní dobu odběru tepelnou energii a za tuto dodávku řádně platit.

¹ z. č. 526/1990 Sb. o cenách a předpisy související

- A3.3. Je-li na straně odběratele více subjektů (osob), jsou zavázány z této smlouvy společně a nerozdílně. Úkon učiněný jedním ze subjektů je závazný i vůči dalším, úkony dodavatele vůči jednomu ze subjektů se považují za uskutečněné vůči všem.
- A3.3. Pro účely styku s dodavatelem (v oblasti provozních podmínek dodávky, parametrů teploty látky) odběratel může jmenovitě určit pověřeného zástupce pro každé odběrné místo a jeho jméno a kontaktní spojení písemně oznámit dodavateli. Případné změny odběratel oznámí dodavateli vždy písemně (viz příloha).
- A3.4. Dodavatel se zavazuje umožnit pověřenému zástupci odběratele kontroly teploty teploty teploty látky, teploty TUV (je-li dodávána) a naměřených hodnot u měřidel.
- A3.5. Odběratel je povinen umožnit dodavateli zajistit proti neoprávněné manipulaci a proti poškození hlavní uzávěry na vstupu do odběrného zařízení odběratele, napojovací uzly, měřicí zařízení tepla a průtoku, regulační zařízení a plomby na regulačních armaturách a měřidlech, popř. další zařízení, které jsou umístěny v objektu odběratele a které obsluhuje dodavatel. Zajištění musí být provedeno v souladu s platnou legislativou tak, aby nedošlo k újmě na právech odběratele nebo uživatele nemovitosti. Zjistí-li odběratel takové poškození nebo došlo-li k neoprávněné manipulaci třetí osobou je odběratel povinen toto neprodleně oznámit dodavateli. K takto zajištěným zařízením je odběratel oprávněn přistupovat pouze za účasti dodavatele s výjimkou situací, kdy se jedná o odvrácení hrozby škody na majetku nebo ohrožení života nebo zdraví. Tato situace bude neprodleně ohlášena dodavateli.
- Odběratel je povinen provést v zásobovaném objektu taková opatření, aby zajistil proti neoprávněné manipulaci veškeré seřizovací či nastavovací prvky, které neobsluhuje dodavatel a které slouží hydraulickému nastavení vytápění a TUV. V případě neoprávněné manipulace nebo poškození uvedeného zařízení, která budou mít vliv na kvalitu dodávek nebo na provozní stav zařízení dodavatele, je odběratel povinen uhradit veškeré náklady související s nápravou, uvedením zařízení do provozu a nahradit případně vzniklou škodu.
- A3.6. Odběratel je povinen umožnit dodavateli v souvislosti s provozem a prováděním nezbytných prací přístup k rozvodnému tepelnému zařízení, jinak odpovídá za škodu, která porušením této povinnosti vznikla. Přístupová cesta musí odpovídat platným stavebním, bezpečnostním a hygienickým předpisům.
- Přístup k rozvodnému tepelnému zařízení je odběratelem zajištěn předáním všech potřebných klíčů od vstupních, spojovacích a vchodových dveří dodavateli v zásobovaných objektech. V takovém případě se o předání klíčů sepíše zápis podepsaný pověřenými zástupci obou smluvních stran. Dodavatel se zavazuje zabránit zneužití předaných klíčů a odpovídá za škodu, kterou v souvislosti se vstupem do objektu způsobil. Přístup k rozvodnému tepelnému zařízení může být zajištěn i jiným dohodnutým způsobem.
- V případě, že vlastník objektu neumožní dodavateli přístup v souvislosti s provedením odečtu měřicího zařízení, bude odběr tepelné energie stanoven výpočtem podle denostupňové metody.
- A3.7. Odběratel nesmí na odběrném tepelném zařízení nebo na jeho částech, kterými prochází neměřená dodávka tepelné energie, provádět jakékoliv úpravy bez předchozího písemného souhlasu dodavatele².
- A3.8. Odběratel se zavazuje poskytnout dodavateli nezbytnou součinnost při změnách vytápění pro objekty, které obhospodařuje.
- A3.9. Dodavatel má právo omezit či pozastavit dodávku tepelné energie při opakovaném neplnění smluvené platební povinnosti odběratele včetně záloh a dále v případech stanovených obecně závaznými právními předpisy.
- A3.10. Odběratel je povinen předložit do 15 dnů dodavateli novou Přihlášku k odběru tepelné energie v případě změny údajů v ní uvedených. Změna pro fakturaci bude účinná nejdříve od 1. dne následujícího měsíce. Dále je odběratel povinen oznámit dodavateli změnu údajů uvedených ve smlouvě vztahujících se k osobě odběratele (firma-jméno, sídlo-adresa, statutární zástupce, pověřená osoba, bankovní spojení, prodej podniku nebo části podniku, přeměna odběratele, vstup do likvidace nebo insolvenčního řízení) nebo ke sjednaným odběrným místům, a to písemně ve lhůtě nejpozději do 15. dnů od toho, kdy tato změna nastala.

² z. č. 458/2000 Sb., § 77, odst. 7

- A3.11.** Odběratel je povinen vrátit dodavateli veškerou teplotonosnou látku obíhající v systému, vyjma havarijních stavů. Teplotonosná látka je vlastnictvím dodavatele. Vyjma havarijních situací je odběratel povinen nejpozději 5 dnů předem písemně oznámit dodavateli veškeré skutečnosti, které mají souvislost s návratností teplotonosné látky, tj. zejména vypouštění topného systému nebo jeho části v souvislosti s plánovanými opravami nebo úpravami odběrného tepelného zařízení.
- A3.12.** V případě, kdy je odběratelem fyzická osoba a jsou splněny další podmínky vyžadované obecně závaznými právními předpisy, uděluje tímto odběratel v souladu s ustanovením § 5 odst. 2 Zákona č. 101/2000 Sb., o ochraně osobních údajů a o změně některých zákonů, ve znění pozdějších předpisů, dodavateli jako správci souhlas se zpracováním údajů o odběrateli za účelem poskytování plnění z této smlouvy, vyřizování oprávněných nároků jiných odběratelů uplatněných v souvislosti s odběrem tepelné energie odběratelem a nabídky služeb dodavatele. Dodavatel výslovně není oprávněn poskytnout osobní údaje o odběrateli třetí osobě za účelem zasilání reklamních a propagačních materiálů. Dodavatel se zavazuje zpracovávat údaje o odběrateli prostředky a způsobem garantujícím dostatečnou ochranu údajů před nepovolanými osobami. Dodavatel je oprávněn předat shromážděné údaje ke zpracování pouze zpracovateli, který poskytne dostatečné záruky o technickém a organizačním zabezpečení ochrany osobních údajů odběratelů.
- A3.13.** Odběratel bere na vědomí a zavazuje se dodržovat ochranná pásma dle platné legislativy³.

Čl. A4. Sankce

Odběratel a dodavatel se dohodli na těchto sankcích:

- A4.1.** V případě prodlení se zaplacením jakýchkoliv peněžních závazků odběratele vůči dodavateli vyplývajících z této smlouvy se odběratel zavazuje zaplatit dodavateli smluvní pokutu za dobu prodlení se zaplacením ve výši 0,05 % z dlužné částky za každý i započatý den prodlení.
- A4.2.** V případě oprávněné reklamace se dodavatel zavazuje zaplatit odběrateli finanční částku oprávněné reklamovaného plnění, a to ve lhůtě 14 dnů od data odeslání písemného vyrozumění o oprávněnosti reklamace dodavatelem.
- A4.3.** V případě prokazatelného nedodržení podmínek dodávky tepelné energie stanovených obecně závaznými právními předpisy zaviněním dodavatele, je dodavatel povinen na písemnou žádost odběratele poskytnout přiměřenou slevu za období, kdy stanovené podmínky nebyly dodrženy. Tento nárok je možno uplatnit ve lhůtě 30 dnů od prokázání nedodržení podmínek. Toto ustanovení se nevztahuje na případy uvedené v ust. § 76 odst. 4 Energetického zákona.
- A4.4.** Zaplacením smluvní pokuty nezaniká nárok dodavatele jako věřitele na úrok z prodlení dle ustanovení § 1970 Občanského zákoníku. Zaplacením smluvní pokuty ve všech případech nezaniká nárok dodavatele na náhradu újmy přesahující smluvní pokutu. Dodavatel má právo na náhradu újmy vzniklé nesplněním peněžitého dluhu odběratele i tehdy, pokud je kryta úroky z prodlení. Zaplacením smluvní pokuty se odběratel nezavazuje povinností poskytnout plnění závazků, které smluvní pokuta zajišťuje. Zaplacením se rozumí okamžik připsání peněžitých prostředků ve prospěch účtu dodavatele. Veškeré platby přijaté dodavatelem od odběratele je dodavatel bez ohledu na identifikaci platby odběratelem oprávněn použít nejprve ke krytí příslušenství dluhu, zůstatek pak k úhradě nejstarší splatné pohledávky.
- A4.5.** Není-li uvedeno jinak, je smluvní pokuta splatná do 14 dnů od doručení písemné výzvy k jejímu zaplacení.
- A4.6.** Ostatní ustanovení týkající se smluvní pokuty se řídí ustanovením § 2048 a následujících Občanského zákoníku.

³ ve smyslu z. č. 458/2000 Sb., § 87

Čl. A5. Doba trvání smlouvy

- A5.1.** Tato smlouva se uzavírá na dobu neurčitou. Tuto smlouvu nebo dodávku do odběrného místa je možno vypovědět s výpovědní dobou v délce šesti měsíců, která počíná běžet prvního dne měsíce následujícího po měsíci, v němž byla výpověď doručena smluvní straně.
- A5.2.** Smlouva o dodávce tepelné energie zaniká za podmínek uvedených v této smlouvě, a to:
- A5.2.1.** Jako celek:
- výpovědí nebo písemnou dohodou,
 - přehlášením všech odběrných míst na nového odběratele,
 - ukončením dodávky do posledního sjednaného odběrného místa, a to ke dni, kdy taková událost nastane,
 - zánikem smluvní strany bez právního nástupce.
- A5.2.2.** V rozsahu odběrného místa:
- výpovědí nebo písemnou dohodou,
 - přehlášením odběrného místa na nového odběratele,
 - v případě dle bodu A5.3 smlouvy, a to ke dni doručení oznámení odběrateli,
 - zánikem odběrného místa, a to ke dni, kdy taková událost nastane.
- A5.3.** V případě, že dodavatel z důvodu, jež nemohl ovlivnit, zanikne právo dodávat tepelnou energii ze zdroje tepelné energie, ze kterého je zásobováno odběrné místo odběratele, tato smlouva zaniká v rozsahu dotčeného odběrného místa. Tuto skutečnost je dodavatel povinen oznámit odběrateli.
- A5.4.** Pokud dojde k zániku smlouvy před ukončením zúčtovacího období, bude konečné vyúčtování provedeno až po ukončení zúčtovacího období, pokud se smluvní strany nedohodnou jinak.
- A5.5.** Ukončením smlouvy jako celku nebo v rozsahu odběrného místa se ukončuje dodávka do dotčených odběrných míst. Odběratel je povinen umožnit dodavateli k tomuto dni provedení opatření souvisejících s ukončením odběru tepelné energie a provedení posledního odečtu měřidel tepla všech odběrných míst.

Čl. A6. Nedílné součásti smlouvy

- A6.1.** Tato smlouva sestává z části A, části B a příloh.
- A6.2.** Část B smlouvy tvoří Všeobecné obchodní a dodací podmínky.
- A6.3.** Části smlouvy uzavírané jako přílohy pro každé odběrné místo samostatně tvoří:
- Přihláška k odběru tepla
 - Technické údaje k odběru
 - Diagram na dodávku a odběr tepla
- A6.3.** Části smlouvy, sjednáváné periodicky pro všechna odběrná místa souhrnně tvoří:
- Ujednání o ceně
 - Dohoda o poskytování záloh za odběr tepelné energie
- A6.4.** Část smlouvy dále tvoří Seznam odběrných míst.
- A6.5.** V případě, že příloha bude v rozporu s ustanoveními části A a B této smlouvy, mají přednost ustanovení části A a B této smlouvy před ustanoveními přílohy.
- A6.6.** V případě, že ustanovení části A této smlouvy budou v rozporu s ustanoveními části B této smlouvy, mají přednost ustanovení části A této smlouvy před ustanoveními části B této smlouvy.

Čl. A7. Společná ustanovení

- A7.1.** Ujednání uvedená v této smlouvě se vztahují na všechna sjednaná odběrná místa odběratele, pokud není k odběrnému místu výslovně sjednáno jinak.

- A7.2. Pro doručování se sjednává, že zásilka se považuje za doručenou i tehdy, vrátí-li se dodavateli zpět jako nedoručena (odběratel nebyl zastižen, nevyzvedl si zásilku v úložní době nebo je z důvodu neplatné adresy nedoručitelná). V takovém případě se den vrácení nedoručené zásilky dodavateli považuje za den doručení.
- A7.3. Nejsou-li vzájemná práva a povinnosti stran upraveny touto smlouvou ani zvláštním právním předpisem, řídí se Zákonem č. 89/2012 Sb., občanským zákoníkem. Strany se výslovně dohodly, že se vylučuje přípustnost obchodních podmínek odběratele pro případ, že takové vydal, jakožto pro případ, že k uzavření smlouvy nedojde za současné přítomnosti zástupců obou smluvních stran, ale formou odeslání textu dodavatelem odběrateli k podpisu (akceptaci) i možnost akceptace této smlouvy jinak, než jejím podpisem a možnost změny smluvních podmínek obsažených v této listině (smlouvě) v rámci její akceptace dodatkem či odchylkou být nepodstatnou, ledaže dodavatel takovou změnu či odchylku nebo dodatek následně písemně v listinné podobě schválí.
- A7.4. V případě, že je v této smlouvě odkaz na konkrétní právní normu, uplatní se vždy ta, jež je účinná v době její aplikace.

Čl. A8. Ostatní a změnová ujednání

- A8.1. Odchylně od ustanovení bodu B2.3. této smlouvy se strany dohodly na tom, že je-li množství plánovaného měsíčního odběru tepelné energie sjednaného dle Diagramu na dodávku a odběr tepla nižší než 20.000,- Kč, odběratel s dodavatelem Dohodu o poskytování záloh nesjednává.
- A8.2. Odběratel tímto v souladu se Zákonem č. 235/2004 Sb. o dani z přidané hodnoty uděluje souhlas s použitím daňového dokladu v elektronické podobě, který bude odběrateli zaslán na doručovací adresu uvedenou ve smlouvě.

Čl. A9. Závěrečná ustanovení

- A9.1. Smluvní strany se zavazují zachovávat mlčenlivost o všech skutečnostech, o kterých se dozvěděly v souvislosti s touto smlouvou a které tvoří předmět obchodního tajemství.
- A9.2. Smluvní strany si tímto v souladu s ustanovením § 630 odst. 1) občanského zákoníku sjednaly promlčecí lhůtu v délce 4 let.
- A9.3. Smluvní strany se dohodly, že u dodávek tepelné energie nepodléhajících ustanovením Zákona č. 458/2000 Sb. ve znění pozdějších předpisů se na podmínky dodávky tepelné energie použijí ustanovení Zákona č. 458/2000 Sb. a prováděcích vyhlášek přiměřeně.
Nejsou-li vzájemná práva a povinnosti stran upraveny touto smlouvou ani zvláštním právním předpisem, řídí se Zákonem č. 89/2012 Sb., Občanským zákoníkem. Pro případ, že tato smlouva není uzavírána za současné přítomnosti obou smluvních stran, platí, že smlouva nebude uzavřena, pokud ji odběratel podepíše s jakoukoliv změnou či odchylkou, byť nepodstatnou, nebo dodatkem či s připojením jiných obchodních podmínek, než jsou podmínky dodavatele uvedené v části B, ledaže dodavatel takovou změnu či odchylku nebo dodatek následně písemně výslovně schválí.
- A9.4. Odběratel byl seznámen se všemi částmi této smlouvy včetně příloh, a je srozuměn s tím, že v části B – Všeobecné obchodní a dodací podmínky se nachází **další ujednání**, ze kterých vznikají nebo mohou vznikat stranám další práva a povinnosti.

- A9.5. Smluvní strany se zavazují akceptovat změny této smlouvy, ke kterým dojde v důsledku změn obecně závazných právních norem. Odběratel bere na vědomí, že s ohledem na charakter podnikání v oblasti dodávek tepelné energie může vyvstát potřeba pozdějších změn Všeobecných obchodních a dodacích podmínek uvedených v části B této smlouvy. Nastane-li taková situace, může dodavatel obchodní podmínky v přiměřeném rozsahu změnit. Dojde-li ke změně Všeobecných obchodních a dodacích podmínek jednostranným úkonem dodavatele dodavatel oznámí změnu odběrateli písemně nejméně 30 dnů před nabytím jejich účinnosti vůči odběrateli s tím, že odběratel má právo změnu odmítnout a tuto smlouvu z tohoto důvodu vypovědět s výpovědní lhůtou 6 měsíců.
- A9.6. Tato smlouva je sepsaná ve dvou vyhotoveních, z nichž každá smluvní strana obdrží po jednom stejnopisu. Veškeré změny a dodatky k této smlouvě, kterými se mění práva a povinnosti stran, je možno činit pouze písemnou formou v listinné podobě opatřené podpisy obou smluvních stran. V elektronické podobě pak pouze tehdy, pokud prokazatelně dojde k úplné dohodě o obsahu takové změny.
- A9.7. Tato smlouva je platná dnem podpisu obou smluvních stran.
- A9.8. Smluvní strany se dohodly na tom, že ustanovení této smlouvy se budou vztahovat na všechny právní poměry mezi smluvními stranami s účinností od 1.4.2016.
- A9.9. Smluvní strany prohlašují, že si tuto smlouvu včetně všech příloh před jejím podpisem přečetly, že údaje v ní jsou úplné, pravdivé a platné k datu podpisu. **Odběratel prohlašuje, že se pečlivě seznámil s obsahem smlouvy, obsah smlouvy byl s ním projednán, prohlašuje, že měl možnost provést změny návrhu smlouvy předloženého dodavatelem a pokud takové vnesl a došlo o nich k dohodě, jsou věrně a výstižně zachyceny v této konečné verzi podepsané smluvními stranami. Pouze ujednáními danými v této smlouvě budou strany vázány. Tato ujednání nahrazují veškeré předchozí dohody. Ve vztahu k formulacím a ujednáním obou částí této smlouvy a všech příloh pak prohlašuje, že těmto rozumí, chápe jejich význam, neobsahují pro odběratele překvapivá ustanovení a je si vědom všech práv a povinností, jež ze smlouvy, případně z porušení smlouvy stranám vyplývají. Osoby podepsané na této smlouvě prohlašují, že jsou oprávněny k takovému projevu vůle a že jsou oprávněny jednat jménem smluvní strany, jménem které vystupují.**

V Ostravě dne

3. 05. 2016

Veolia Energie ČR, a.s.

R

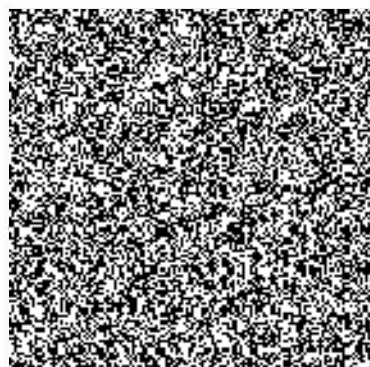
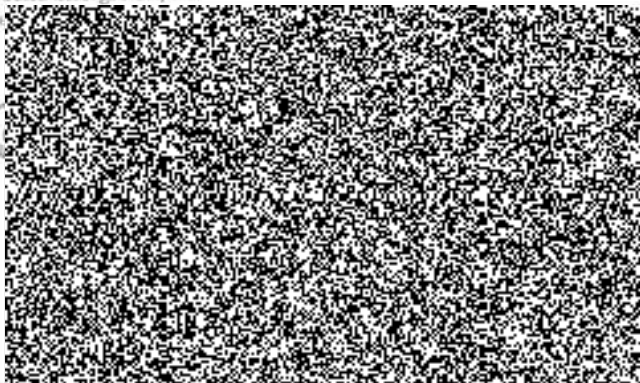

u n ý s b o r
o k r a j e
0
Z á b ě h
.....

ČÁST B

Všeobecné obchodní a dodací podmínky

Čl. B1. Vysvětlení pojmů

Pro účely této smlouvy se rozumí:

- B1.1. Dodávkou tepelné energie** - dodávka energie tepla k dalšímu využití, a to ve formě tepla pro vytápění (ÚT), tepla pro přípravu teplé vody (TUV), topné vody a jiné využití.
- B1.2. Tepelným výkonem** - výkon rezervovaný na tepelných zdrojích dodavatele pro zajištění tepelné pohody napojených objektů odběratele (při venkovních teplotách do -15 °C) a ohřevu TUV.
- B1.3. Zdrojem tepelné energie** – domovní předávací stanice .
- B1.4. Domovní předávací stanici (DPS)** – předávací stanice umístěná na vstupu do teplem zásobovaného objektu (zúčtovací jednotky).
- B1.5. Rozvodné tepelné zařízení** - zařízení pro dopravu tepelné energie tvořené tepelnými sítěmi a předávacími stanicemi; tepelnou sítí se rozumí soustava zařízení sloužících pro dopravu tepelné energie . Rozvodné tepelné zařízení je zřizováno a provozováno ve veřejném zájmu.
- B1.6. Odběrným tepelným zařízením** - zařízení připojené na zdroj či rozvod tepelné energie, které je určeno pro vnitřní rozvod a spotřebu tepelné energie v jednom stavebním objektu (budově) nebo jeho částí, případně v souboru objektů (budov) odběratele.
- B1.7. Tepelnou přípojkou** - zařízení, které vede teplotonosnou látku ze zdroje tepelné energie nebo rozvodného tepelného zařízení k odběrnému tepelnému zařízení odběratele. Tepelná přípojka ve vlastnictví dodavatele končí na zdroji tepelné energie nebo odbočením od rozvodného tepelného zařízení a končí vstupem do odběrného tepelného zařízení odběratele.
- B1.8. Odběratelem tepelné energie** - distributor, vlastník či společenství vlastníků odběrného tepelného zařízení nebo jimi pověřená osoba (např. správce nemovitostí), který má rozvodné tepelné zařízení nebo tepelnou přípojku a odběrné tepelné zařízení v souladu s technickými a bezpečnostními předpisy.
- B1.9. Konečným spotřebitelem** - fyzická či právnická osoba, která dodanou tepelnou energii pouze spotřebovává.
- B1.10. Odběrem tepelné energie** - převzetí dodávky tepelné energie od dodavatele ke konečné spotřebě nebo dalšímu využití.
- B1.11. Společnou přípravnou** - zúčtovací místo dodávky TUV pro více odběrných míst.
- B1.12. Odběrným místem (OM)** – místo plnění stanovené v přílohách této smlouvy, kdy tepelná energie přejde z vlastnictví dodavatele do vlastnictví odběratele.
- B1.13. Místem stanovení množství dodané tepelné energie** – je místo osazené stanoveným měřidlem.
- B1.14. Podlahovou plochou** - podlahová plocha dle vyhl. 372/2001 Sb.
- B1.15. Ekvitermní regulací** - regulace parametrů teplotonosné látky v závislosti na průběhu klimatických podmínek (zejm. venkovní teploty).
- B1.16. Poměrovým měřidlem** - měřidlo TUV instalované v souladu s platnými technickými normami u konečného spotřebitele a měřící s přesností stanovenou zvláštním předpisem¹⁾.
- B1.17. Průměrnou denní teplotou** venkovního vzduchu - čtvrtina součtu venkovních teplot měřených ve stínu s vyloučením vlivu sálání okolních ploch v 7:00, 14:00 a ve 21:00 hod., přičemž

¹⁾ z.č.505/1990 Sb., o metrologii ve znění pozdějších předpisů

teplota měřená ve 21:00 hod. se počítá dvakrát. Pro řízení soustavy se využívá hodnot ČMHÚ Ostrava.

- B1.18. Počtem denostupňů (D°)** – rozdíl průměrné vnitřní výpočtové teploty ve vytápěných prostorách objektu ve $^\circ\text{C}$ (+18 $^\circ\text{C}$) a průměrné denní teploty venkovního vzduchu ve dnech vytápění v otopném období ve $^\circ\text{C}$, násoben počtem dnů vytápění v daném období.¹
- B1.19. Regulačním stupněm RS 0** – normální provoz tepelného zdroje, odběr probíhá dle teplotního diagramu pro provoz otopné soustavy.
- B1.20. Regulačním stupněm RS 1** – snížení výstupní teploty uvedené v platném teplotním diagramu pro provoz sekundární otopné soustavy o 10 %.
- B1.21. Regulačním stupněm RS 2** – snížení výstupní teploty uvedené v platném teplotním diagramu pro provoz sekundární otopné soustavy o 20 %.
- B1.22. Regulačním stupněm RS 3** – snížení výstupní teploty uvedené v platném teplotním diagramu pro provoz sekundární otopné soustavy o 30 %.
- B1.23. Regulačním stupněm RS 4** – snížení výstupní teploty uvedené v platném teplotním diagramu pro provoz sekundární otopné soustavy o 40 %.
- B1.24. Regulačním stupněm RS 5** – snížení výstupní teploty uvedené v platném teplotním diagramu pro provoz sekundární otopné soustavy o 50 %.
- B1.25. Havarijním provozem** – snížení výstupní teploty uvedené v platném teplotním diagramu pro provoz sekundární otopné soustavy o 50 % a přerušeni odběru tepla pro přípravu teplé vody.
- B1.26. Neoprávněným odběrem tepla:**
- odběr bez souhlasu dodavatele nebo v rozporu s uzavřenou smlouvou,
 - odběr při opakovaném neplacení smluvených záloh, včetně vyúčtování za odebrané teplo
 - odběr bez měřicího zařízení nebo odběr přes měřicí zařízení, které v důsledku zásahu odběratele odběr nezaznamenává nebo zaznamenává odběr menší než skutečný,
 - odběr měřicím zařízením přemístěným bez souhlasu dodavatele,
 - odběr měřicím zařízením, na němž bylo porušeno zajištění proti neoprávněné manipulaci a nebyla splněna povinnost odběratele podle § 78 odst. 4 zák. č. 458/2000 Sb., ve znění pozdějších předpisů.
- B1.27 Stavem nouze** - omezení nebo přerušeni dodávek tepelné energie na celém území státu nebo jeho části v důsledku:
- živelné události,
 - opatření státního orgánu za nouzového stavu, stavu ohrožení státu nebo válečného stavu,
 - havárie na zařízení soustavy zásobování tepelnou energií,
 - smogové situace podle zvláštních předpisů²,
 - teroristického činu,
 - nevyrovnané bilance v soustavě zásobování tepelnou energií,
 - ohrožení fyzické bezpečnosti nebo ochrany osob,
 - jenž způsobil významný a náhlý nedostatek tepelné energie nebo ohrožení celistvosti soustavy zásobování tepelnou energií, její bezpečnosti a spolehlivosti provozu.
- Postup při vzniku a odstraňování stavu nouze v teplárenství je stanoven Vyhl. č. 225/2001 Sb.
- B1.28. Soustavou zásobování tepelnou energií** - soustava tvořená vzájemně propojeným zdrojem nebo zdroji tepelné energie a rozvodným tepelným zařízením sloužící pro dodávky tepelné energie pro vytápění, chlazení, ohřev teplé vody a technologické procesy, je-li provozována na základě licence na výrobu tepelné energie a licence na rozvod tepelné energie; soustava zásobování tepelnou energií je zřizována a provozována ve veřejném zájmu.

Čl. B2. Platební a fakturační podmínky

- B2.1.** Zúčtovacím obdobím pro dodávky tepelné energie je jeden kalendářní měsíc.
- B2.2.** Úplata za dodávku tepelné energie je složena z úplaty za množství tepelné energie (Kč/ GJ), úplaty za tepelný výkon (Kč/ kW) a z refakturace studené vody, jestliže dodavatel zajišťuje nákup studené vody určené pro ohřev. Tepelný výkon je účtován měsíčně ve výši jedné dvanáctiny roční sazby.

²Z.č. 86/2002 Sb., o ochraně ovzduší

- B2.3.** Odběratel se zavazuje k úhradě záloh na dodávku tepelné energie splatných v termínech a ve výši stanovených za následujících podmínek.
- B2.3.1.** Zálohy se stanoví samostatně na jednotlivé měsíce. Podíl jednotlivých měsíců na předpokládaných nákladech na dodávku tepelné energie v průběhu kalendářního roku se stanoví smluvně. Dohoda o poskytování záloh za dodávku tepelné energie tvoří přílohu této smlouvy.
- B2.3.2.** V případě, že nebude mezi odběratelem a dodavatelem dohoda o poskytování záloh sjednaná, měsíčně se stanoví zálohy ve výši 75 % měsíční úplaty za dodávku tepelné energie v jednotlivých měsících roku předcházejícího. Nebude-li takový údaj k dispozici, bude záloha stanovena ve výši 75 % ceny předpokládaného odběru. Odběratel je povinen takto stanovené zálohy platit počínaje dnem následujícím po dni doručení dohody o poskytování záloh. Takto stanovenou dohodu o poskytování záloh se má za sjednanou k datu doručení odběrateli. Případně-li uvedený den v měsíci na sobotu, neděli nebo svátek, je záloha splatná následující pracovní den po tomto dni volna.
- B2.3.3.** Vyúčtování dodávky tepelné energie musí zahrnovat započtení uhrazených záloh a splňovat veškeré náležitosti daňového dokladu dle § 28 zák. č. 235/2004 Sb., ve znění pozdějších předpisů.
- B2.3.4.** Úhradou záloh a vyúčtování za dodávky tepelné energie se rozumí okamžik připsání peněžních prostředků ve prospěch účtu dodavatele.
- B2.3.5.** Odběratel je povinen při platbě záloh používat variabilní symbol uvedený v dohodě o poskytování záloh a při úhradě daňové dokladu variabilní symbol uváděný na dokladu. Případné nároky z reklamace dodávky tepelné energie nemají vliv na povinnost odběratele platit zálohy a vyúčtování za dodávku tepelné energie.
- B2.3.6.** V případě snížení smluveného množství odběru o více než 20 % má odběratel nárok na poměrné snížení výše sjednaných záloh. V případě zvýšení smluveného množství odběru o více než 20 % je dodavatel oprávněn provést poměrné zvýšení výše sjednaných záloh.
- B2.3.7.** Přeplatek zálohy poskytnuté odběratelem dodavateli pro měsíční fakturační období je dodavatel povinen vrátit do 14 dnů po vyúčtování na účet odběratele uvedený v této smlouvě.
- B2.3.8.** Nedoplatek za měsíční fakturační období za tepelnou energii je odběratel povinen zaplatit dodavateli nejpozději do 21 dnů po vyúčtování na účet dodavatele uvedený v této smlouvě.
- B2.3.9.** Úhrada úplaty za dodávku tepelné energie je splatná na základě vyúčtování v termínu splatnosti uváděném na daňovém dokladu; standardně je splatnost daňového dokladu stanovena na 14 dnů.

Čl. B3. Pravidla pro vytápění a přípravu TUV

- B3.1.** Dodávka tepelné energie je uskutečňována v souladu s ustanovením zákona č. 458/2000 Sb., zák. č. 406/2000 Sb., zák. č. 455/1991 Sb., ve znění pozdějších předpisů zejména vyhl. č. 194/2007 Sb.
- B3.2.** Dodávka tepla pro vytápění je zajišťována v otopném období, které začíná 1. září a končí 31. května následujícího roku.
- B3.3.** Dodávka tepla pro vytápění se zahájí v otopném období, když průměrná denní teplota venkovního vzduchu v příslušné lokalitě poklesne pod +13 °C ve dvou dnech po sobě následujících a podle vývoje počasí nelze očekávat zvýšení této teploty nad +13 °C pro následující den.
- B3.4.** Vytápění se omezí nebo přeruší v otopném období, když průměrná denní teplota venkovního vzduchu vystoupí nad +13 °C ve dvou dnech po sobě následujících a podle vývoje počasí nelze očekávat pokles této teploty pro následující den. Při následném poklesu průměrné denní teploty venkovního vzduchu pod +13 °C se vytápění obnoví.
- B3.5.** Na základě požadavku odběratele lze zahájit i přerušit dodávku tepla pro vytápění kdykoliv v průběhu roku (tj. bez ohledu na otopné období a vývoj průměrných teplot) připouští-li to technické a zásobovací podmínky. Požadavek odběratele musí být předán dodavateli prokazatelným způsobem k tomuto oprávněnou osobou odběratele.
- B3.6.** V průběhu otopného období je zdroj tepelné energie provozován tak, aby na odběrném místě byly dodrženy sjednané parametry (výkon, průtok teplotonosné látky, dispoziční tlak teplotonosné

- B4.5.** V případě decentralizované přípravy TUV, kdy spotřeba tepelné energie pro ohřev TUV je měřena společně v DPS pro více odběratelů se spotřeba tepelné energie stanoví v poměru množství studené vody určené k ohřevu. Množství studené vody určené k ohřevu je měřeno vodoměrem.

Čl. B5. Stanovení výkonu

- B5.1.** Pro stávající odběrná místa přepojená na DPS se tepelný výkon stanoví pro ÚT i TUV.
- B5.2.** Pro odběrné místo v objektu, jehož části začnou vlastnit různé subjekty, příp. pro odběrná místa nově vzniklá rozdělením stávajícího odběrného místa bude tepelný výkon stanoven takto:
stávající tepelný výkon odběrného místa bude na nové vlastníky (resp. na nově vzniklá odběrná místa rozdělením) rozdělen mezi všechny nové vlastníky objektu nebo jeho části dle jejich písemné dohody. Pokud k takovéto dohodě nedojde, pak bude rozdělen v poměru podlahových ploch jednotlivých částí objektu jednotlivých vlastníků.
- B5.3.** Pro odběrná místa nově vzniklá bude tepelný výkon stanoven takto :
velikost tepelného výkonu u všech nových odběrných míst bude stanovena dle projektové dokumentace po odborném posouzení dodavatelem.

Čl. B6. Změna sjednaného režimu vytápění

Odběratel je oprávněn za dodržení níže uvedených podmínek žádat změnu režimu vytápění:

- B6.1.** Pokud vznikne požadavek odběratele na změnu režimu vytápění ze zdroje tepelné energie, ze kterého je dodávána tepelná energie pouze pro tohoto odběratele, bude navrhovaná změna dodavatelem posouzena, a je-li možná, bude provedena. Žádost o změnu musí být předložena odběratelem, případně pověřeným zástupcem, v písemné formě nebo zaslána faxem či elektronickou poštou s tím, že originál žádosti bude bezodkladně doložen.

Čl. B7. Reklamační řád

- B7.1.** Vadné plnění na straně dodavatele dle této smlouvy je odběratel oprávněn reklamovat.
- B7.2.** Reklamací dodávek tepelné energie (dále jen reklamací) je odběratel povinen uplatnit písemně na adrese dodavatele ve lhůtě do 30 dnů od zjištění vadného plnění dodavatele, nejpozději do 6 měsíců od toho, co byla dodávka uskutečněna. Reklamace musí obsahovat údaj, že se jedná o reklamaci dodávky tepelné energie, označení odběratele, dotčeného odběrného místa, popis vadného plnění a označení důkazů o takové skutečnosti, reklamovaný rozsah plnění a specifikaci čeho se odběratel reklamací domáhá.
- B7.3.** Reklamace bude dodavatelem posouzena v jednoduchých záležitostech bezodkladně, v ostatních případech, kdy lze o reklamaci rozhodnout na základě dostupných a nepochybných údajů, ve lhůtě 30 dnů od uplatnění reklamace. V případě nutnosti zjištění a zdokumentování skutkového stavu věci se tato lhůta přiměřeně prodlužuje; o této skutečnosti dodavatel písemně uvědomí odběratele s připojením odůvodnění.
- B7.4.** Uplatněná reklamace nemá vliv na platební povinnost odběratele a splatnost ceny a záloh dle této smlouvy. Případně vzniklé nároky na slevu z ceny z důvodu oprávněné reklamace prokazatelně vadného plnění budou dodavatelem po jejich vyčíslení vyplaceny odběrateli na účet ve lhůtě dle bodu A4.2. smlouvy.
- B7.5.** Má-li odběratel pochybnosti o správnosti údajů měření nebo zjistí-li závadu na měřicím zařízení, má právo požadovat jejich přezkoušení. Dodavatel je povinen na základě odběratelovy písemné žádosti měřicí zařízení do 30 dnů přezkoušet, a je-li vadné, vyměnit. Odběratel je povinen

poskytnout k výměně měřicího zařízení nezbytnou součinnost. Je-li na měřicím zařízení zjištěna závada, hradí náklady spojené s jeho přezkoušením a výměnou dodavatel. Není-li závada zjištěna, hradí tyto náklady odběratel⁵. Po dobu přezkoušení lze použít náhradní způsob stanovení dodávky. V případě zjištění závady měřicího zařízení bude fakturace upravena od doby uplatnění jeho reklamace.

- B7.6.** Při zjištění poškození měřidel a zařízení nebo jejich plomb, nebo v případě zjištění neoprávněné manipulace s nimi, považuje se reklamace bez dalšího jako neoprávněná.
- B7.7.** Ostatní otázky reklamací a odpovědnosti se řeší dle příslušných ustanovení Zák. č.89/2012 Sb., občanského zákoníku a v souladu s příslušnými normami a s obchodními podmínkami dodavatelů energií potřebných pro výrobu tepelné energie.
- B7.8.** Za reklamaci dodávek tepelné energie se nepovažuje reklamace zjevně nesprávně uvedených údajů v daňovém dokladu. Při reklamaci zjevně nesprávně uvedených údajů v daňovém dokladu za dodávku (označení odběrného místa, označení odběratele, chyby v psaní a počtech a jiné nesprávnosti) je odběratel povinen na tyto vady upozornit a daňový doklad před splatností doručit zpět dodavateli, který zajistí její opravu a zašle ji zpět odběrateli. Doba splatnosti v případě vystavení opraveného daňového dokladu z důvodu zjevně nesprávně uvedených údajů začne plynout znovu od vystavení opraveného daňového dokladu. V případě neoprávněného vrácení daňového dokladu zůstává splatnost nezměněna.

3. 05. 2016

V Ostravě dne:

Veolia Energie ČR, a.s.
Region Severní Morava
Obchodní útvar

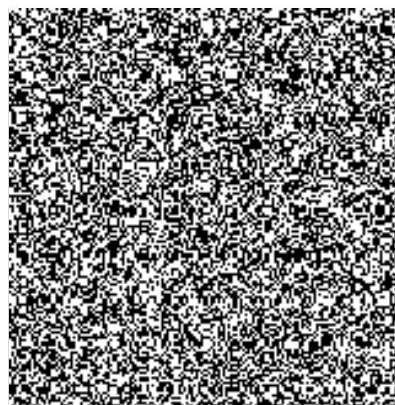
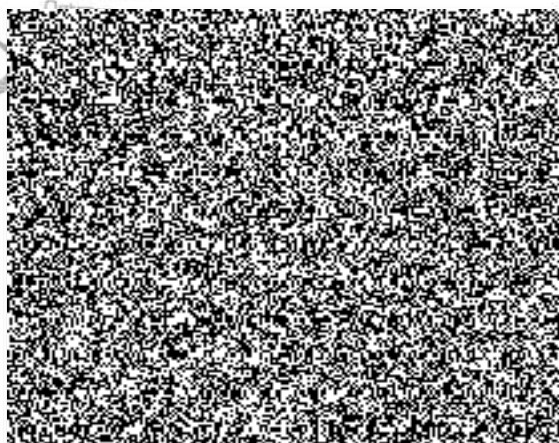

⁵ z.č. 458/2000 Sb., § 78, odst. 2

Ujednání o ceně uzavřené mezi

Dodavatelem:

Veolia Energie ČR, a.s.
Ostrava, Moravská Ostrava, 28.října 3337/7, PSČ 702 00
Zapsáno v obchodním rejstříku, vedeném
Krajským soudem v Ostravě, oddíl B, vložka 318
IČ : 45193410
DIČ: CZ45193410

a

Odběratelem:

Česká republika – Hasičský záchranný sbor Moravskoslezského kraje
Výškovická 2995/40, Ostrava – Zábřeh, PSČ 700 30
IČ : 04474252
DIČ: CZ708845561 (není plátcem)

1. Smluvní strany sjednávají toto ujednání o ceně dodávané a odebírané tepelné energie a nosných médií na základě ustanovení zák. č.89/2012 Sb. V návaznosti na zák. č. 458/2000 Sb., zák.č. 526/1990 Sb., ve znění pozdějších předpisů a cenového rozhodnutí ERÚ č.4/2015 ze dne 6.listopadu 2015 k cenám tepelné energie pro rok 2016.
2. Cena dodávané a odebírané tepelné energie a nosných médií se sjednává v souladu s uzavřenou smlouvou a je její nedílnou součástí.
3. V případě, že součástí dodávky tepelné energie a nosných médií bude také dodávka studené pitné vody pro přípravu teplé vody (vodné, stočné), bude dodavatel odběrateli účtovat tuto vodu v ceně, která bude dodavateli účtována dodavatelem vody.
4. Cena tepelné energie a nosného média je:

Sazba:



Byty,nebyty_ teplo
Byty,nebyty_ stálý plat dle kW



Kč/GJ
Kč/kW/měsíc

K cenám uvedeným v čl. 3 a čl. 4 tohoto ujednání bude při vyúčtování připočítána daň z přidané hodnoty (DPH) ve výši stanovené zákonem.

5. Toto ujednání má platnost od 1.4.2016 do 31.12.2016 .
6. Zařazení odběrného místa do příslušné sazby je uvedeno v odběrovém diagramu.
7. Dodavatel si vyhrazuje právo změnit cenu tepla v případě změn obecně závazných předpisů, které mohou mít vliv na cenu tepla, a to s účinností ke dni vzniku těchto změn a odběratel se zavazuje nově stanovenou cenu uhradit. Dodavatel je povinen změnu ceny písemně oznámit odběrateli bez odkladu po stanovení nové ceny.
8. Pro případ nedodržení termínu úhrady faktur a jejich výše ve lhůtě splatnosti sjednávají smluvní strany smluvní pokutu ve výši 0,050% z dlužné částky za každý den prodlení.

V Ostravě dne:

3. 05. 2016

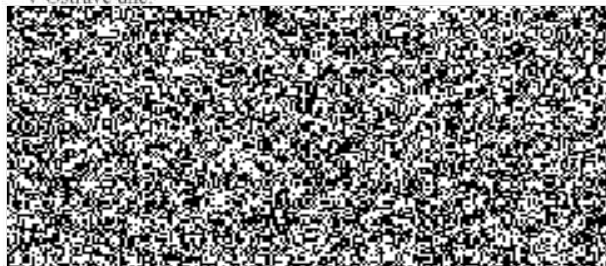

Veolia Energie ČR, a.s.
Region Severní Morava
Obchodní útvar
Ostrava

Hasičský záchranný sbor

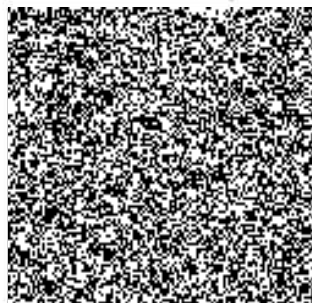

ského kraje
ká 40
a - Zábřeh

Seznam odběrných míst

ke smlouvě o dodávce tepelné energie číslo:

17077

Číslo OM	sazba	Odběrné místo (OM)	m2 nebyty	m2 byty	kW/MW nebyty	kW byty
----------	-------	--------------------	--------------	------------	-----------------	---------

B040-687/909 celkem		Integrované výjezdové centrum, Kaminského				
--------------------------------------	---	---	--	--	--	--

Seznam OM je platný dnem podpisu smluvními stranami a účinnosti nabývá dnem 1.4.2016

Platnost tohoto seznamu zaniká uzavřením nového seznamu OM.

V Ostravě dne:

3. 05. 2016

Veolia Energie ČR, a.s.
Region Severní Morava
Obchodní útvar

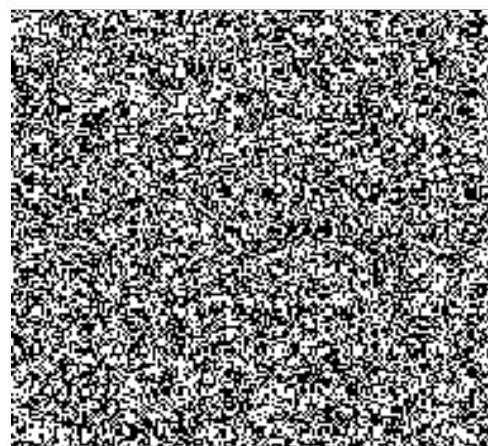
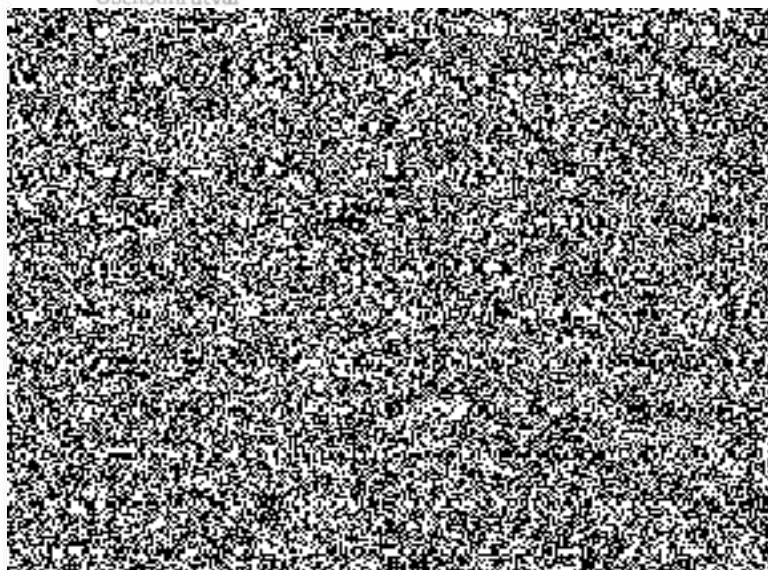

PŘIHLÁŠKA K ODBĚRU TEPLA

č. OM: B040-687/909

číslo PM: 4873

Název OM: **Integrované výjezdové centrum, Kaminského, Ostrava**

Odběratel: Česká republika – Hasičský záchranný sbor Moravskoslezského kraje
Výškovická 2995/40, Ostrava – Zábřeh, PSČ 700 30

Zastoupen:

Bankovní spojení: 1933881/0710

Kontaktní osoba/tel.spojení:

Odběrné místo: sekundární HPS/DPS-topná voda/BPS/KOTELNA

přihlášeno od: 1.4.2016

	Údaje pro OM s ÚT+BS		
	Nebyty	byty	Celkem
podlahová plocha (m ²)			
počet bytových jednotek			
sjednaný tepelný výkon (kW)			

U nebytového prostoru druh místnosti:

Údaje o doplňkové vodě:

odběr: ano/ano

Majetek dodavatele končí:

1. Na prvních armaturách za měření tepla v napojovacím uzlu
2. Na lici zdi HPS/DPS/BPS/KOTELNA
3. V odbočné šachtě před objektem
4. Jinde: Na prvních armaturách v místnosti PS.

Výše uvedené místo přechodu vlastnických práv dodavatele na odběratele je místem plnění a současně místem předání.

Teplota vody pro topné vody je řízena dle standardního nastavení dodavatele, případně podle individuálního písemného požadavku odběratele.

Údaje o dodávce elektrické energie pro potřebu měření:

Způsob napojení: ~~na síť odběratele~~ / samostatné napojení dodavatele

Odběratel prohlašuje, že rozdělení podlahových ploch odpovídá skutečnosti a že si je vědom povinnosti nahlásit dodavateli bezodkladně každou změnu výměry podlahové plochy bytových a nebytových prostor.

V Ostravě dne : 3. 05. 2016

TECHNICKÉ ÚDAJE K ODBĚRU

HPS/DPS/BPS/KOTELNY

č. OM: B040-687/909

Název OM: **Integrované výjezdové centrum, Kaminského, Ostrava**

č.PM: 4873

I. Místo předání

Pro topnou vodu v místě:

Zařízení odběratele navazuje přímo na zařízení dodavatele: ano / ne

Odběrné tepelné zařízení (rozvody) jsou majetkem odběratele: ano / ne

Pro TUV v místě: —

Zařízení odběratele navazuje přímo na zařízení dodavatele: ano / ne

Odběrné tepelné zařízení (rozvody) jsou majetkem odběratele: ano / ne

Odběratel prohlašuje, že má vyřešena všechna vlastnická práva u společných rozvodů v domě (objektu), jestliže tepelné zařízení dodavatele nenavazuje přímo na tepelné zařízení (rozvody) odběratele.

2. Parametry dodávané teplotnosné látky

Teplotnosná látka	Topná voda	
Maximální teplota přívodu v otopném období:	80	°C
Maximální teplota přívodu mimo otopné období:	60	°C
Teplota zpátečky nesmí překročit :	60	°C
Tlak v přívodní větvi v místě napojení v otopném období:	max.0,6	MPa
Tlak v přívodní větvi v místě napojení mimo otopné období:	max.0,6	MPa

Pro teplotu TUV platí rozmezí 45-60°C, není-li dohodnuto jinak. Tlak ve vratné větvi je závislý na tlakové ztrátě potrubních rozvodů

3. Měření

Dodávka tepla pro topnou vodu je měřena v místě: **Integrované výjezdové centrum, Kaminského, Ostrava**

a měří objekty : **Integrované výjezdové centrum, Kaminského, Ostrava**

Dodávka tepla pro TUV je měřena v místě:

a měří objekty (NTP/VTP)

Dodávka tepelné energie je měřena stanoveným měřidlem tepla.

Dodávka studené vody je měřena v místě:, měřicím zařízením je:

Dodavatel a odběratel se dohodli, že údaje těchto měřicích zařízení budou použity jako podklady pro vyúčtování dodávky, v případě poruchy provede dodavatel vyúčtování náhradním výpočtem dle Všeobecných obchodních a dodacích podmínek.

V Ostravě dne : 3. 05. 2016

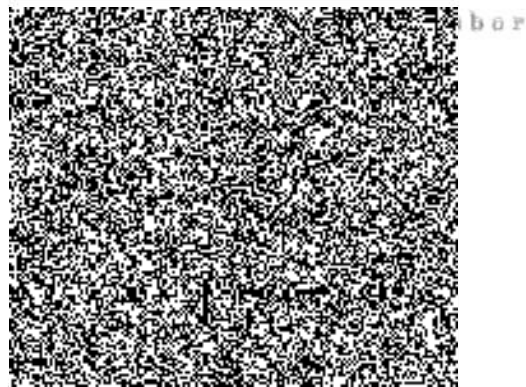
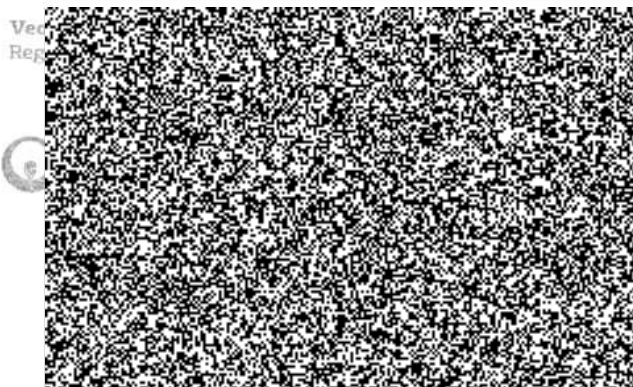

Číslo smlouvy :17077



































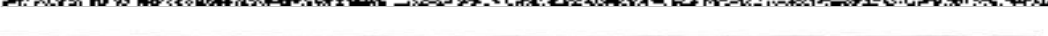



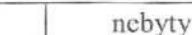





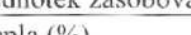
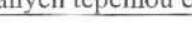







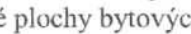
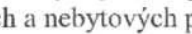



DIAGRAM NA DODÁVKU A ODBĚR TEPLA





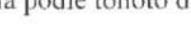
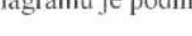
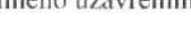
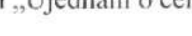

pro odběrné místo č.B040-687/909

Platnost pro rok 2016

název OM : Integrované výjezdové centrum, Kaminského, Ostrava (4873)

Sazba: 

Sazba:	Tepelná energie v GJ	kW sjednané pro výpočet stálého platu		GJ sjednané pro výpočet stálého platu	
		Nebyty	byty	nebyty	byty
Leden					
Únor					
Březen					
Duben					
Květen					
Červen					
Červenec					
Srpen					
Září					
Říjen					
Listopad					
Prosinec					
ROK					

	nebyty	byty
podlahová plocha skutečná (m2)		
počet bytových jednotek zásobovaných tepelnou energií		
podíl dodaného tepla (%)		

Odběratel prohlašuje, že rozdělení podlahových ploch odpovídá skutečnosti a že nahlásí dodavateli každou změnu výměry podlahové plochy bytových a nebytových prostor.

Plnění odběru tepla podle tohoto diagramu je podmíněno uzavřením „Ujednání o ceně“

Zmocněnec odběratele pro jednání



jméno

(telefon)

Ostrava dne

3. 05. 2016

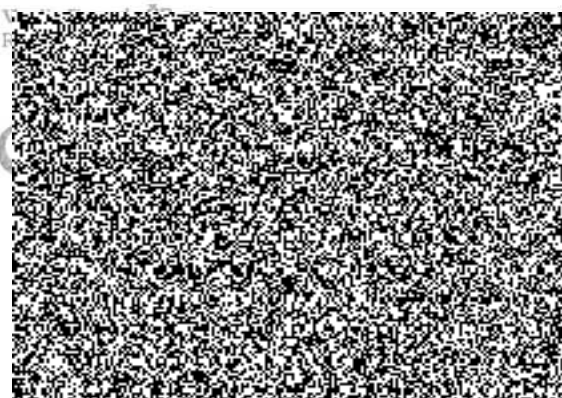

Havlířský záchranný
