



SMLOUVA O DÍLO

č. j. MV- 78763-3/SIK5-2016

Smluvní strany se dohodly, že jejich závazkový vztah se řídí zákonem č. 89/2012 Sb., občanský zákoník v platném znění (dále jen „občanský zákoník“) a s použitím § 2586 občanského zákoníku uzavírají na základě § 18, odst. 5 a § 6 zákona č. 137/2006 Sb., o veřejných zakázkách, v platném znění, tuto smlouvu (dále jen „smlouva“).

Čl. 1

Smluvní strany

Česká republika - Ministerstvo vnitra

Sídlo : Praha 7, Nad Štolou 936/3, PSČ: 170 34
IČO : 00007064
DIČ : CZ00007064
Bankovní spojení : ČNB Praha
Číslo bankovního účtu : 
Zastoupené : Ing. Vladimírem Velasem, ředitelem odboru
provozu informačních technologií a komunikací
Doručovací adresa : P. O. BOX 155, 140 21 Praha 4

na straně druhé jako „**objednatel**“

a

SITEL, spol. s r.o.

Sídlo: : Praha 4, Baarova 957/15, PSČ: 140 00
IČO: : 44797320
DIČ: : CZ44797320
Bankovní spojení : ČSOB, Praha 5
Číslo bankovního účtu : 
Zastoupená : Karlem Kuderou, na základě plné moci
Doručovací adresa : Praha 10, Nad Elektrárnou 1526/45, PSČ: 106 00
Společnost je zapsána v obchodním rejstříku vedeném u Městského soudu v Praze, oddíl C, vložka 6725

na straně jedné jako „**zhotovitel**“

Zhotovitel a objednatel jsou ve smlouvě společně nazýváni také „**smluvní strany**“.

Čl.2 Předmět smlouvy

- 2.1 Zhotovitel se zavazuje v souladu se smlouvou provést na své náklady a nebezpečí dílo v rozsahu čl. 3 smlouvy.
- 2.2 Objednatel se zavazuje v souladu se smlouvou řádně provedené dílo převzít a uhradit jeho celkovou cenu uvedenou v čl. 4.1 smlouvy ve prospěch bankovního účtu zhotovitele uvedeného v čl. 1 smlouvy.

Čl.3 Předmět plnění

- 3.1 Předmětem plnění smlouvy je výstavba komunikačního uzlu k Integrované telekomunikační síti objednatele (dále jen „KU ITS MV“) spočívající v dodávce komunikační technologie v místě plnění dle čl. 5.3 smlouvy. Technická a cenová specifikace předmětu plnění smlouvy je uvedena v příloze č. 1 smlouvy, grafický návrh řešení je uveden v příloze č. 2 smlouvy.
- 3.2 Zhotovitel je dále povinen zajistit veškeré práce, činnosti, dodávky, materiál, služby a výkony, které jsou trvale nebo dočasně nutné k zahájení, dokončení a předání díla a jeho uvedení do řádného provozu, i když nejsou výslovně uvedeny ve smlouvě.
- 3.3 Činnosti související s provedením díla jsou označovány ve smlouvě také jako „služby“.

Čl.4 Cena předmětu plnění, platební podmínky a fakturace

- 4.1 Celková cena předmětu plnění je stanovena dohodou smluvních stran podle zákona č. 526/1990 Sb., o cenách, v platném znění a činí:

190.080,00 Kč

(slovy: jedno sto devadesát tisíc osmdesát korun českých) bez DPH, tj.

229.996,80 Kč

(slovy: dvě stě dvacet devět tisíc devět set devadesát šest korun českých osmdesát haléřů) včetně DPH 21 %.

Výše DPH činí: 39.916,80 Kč (slovy: třicet devět tisíc devět set šestnáct korun českých osmdesát haléřů)

- 4.2 V celkové ceně předmětu plnění dle čl. 4.1 smlouvy jsou zahrnuty veškeré náklady zhotovitele související se zhotovením a předáním předmětu plnění objednateli v souladu se smlouvou. V celkové ceně předmětu plnění jsou zahrnuty i položky výslovně ve smlouvě neuvedené, které mohl zhotovitel ke dni uzavření smlouvy předpokládat vzhledem k povaze a způsobu provádění a užívání díla. Celková cena předmětu plnění dle čl. 4.1 smlouvy je stanovena jako cena dále nepřekročitelná pro rozsah předmětu plnění dle smlouvy (vyjma případného zaokrouhlení výše DPH nahoru na celé haléře) a to ani v případě, že zhotoviteli vzniknou vícenáklady, které smlouvou nejsou postiženy.
- 4.3 Finanční plnění za dílo bude uskutečněno jednou platbou prostřednictvím jediného daňového dokladu (dále jen „faktura“). Zhotovitel se zavazuje do 5 (pěti) dnů po datu

- uskutečnění zdanitelného plnění (dále jen „DUZP“), kterým je den podepsání „Akceptačního protokolu díla“ vypracovaný dle čl. 6.2 smlouvy, vystavit v souladu se zákonem č. 235/2004 Sb., o dani z přidané hodnoty, v platném znění objednateli fakturu dle smlouvy a doručit ji objednateli v souladu s čl. 4.10 smlouvy v počtu 2 (dvou) exemplářů (tj. jeden originál a jedna kopie) do 7 (sedmi) dnů od DUZP.
- 4.4 Ve faktuře bude uvedena jedna cena, která bude obsahovat položky, které jsou součástí předmětu plnění dle přílohy č. 1 smlouvy s vyčíslením ceny položek bez DPH a s DPH. Dílčí fakturace se nepřipouští. Objednatel neposkytuje zálohové platby.
- 4.5 Nezbytnou přílohou faktury musí být „Akceptační protokol díla“ se všemi svými případnými přílohami v 1 (jednom) vyhotovení (tj. jedna kopie).
- 4.6 Faktury musí obsahovat kromě přílohy uvedené v čl. 4.5 smlouvy a všech údajů stanovených právními předpisy také číslo jednací této smlouvy a číslo bankovního účtu zhotovitele uvedené v čl. 1 smlouvy.
- 4.7 Doba splatnosti faktury nebo opravené faktury je stanovena na 30 (třicet) dní ode dne doručení faktury objednateli.
- 4.8 V případě, že faktura nebude obsahovat náležitosti dle smlouvy, nebude-li vystavena a doručena v souladu se smlouvou, bude-li obsahovat nesprávné údaje nebo bude-li vystavena neoprávněně, není objednatel povinen ji proplatit. Objednatel takovou fakturu zhotoviteli ve lhůtě její splatnosti vrátí spolu s písemným odůvodněním, proč je faktura nesprávná či neoprávněná. Zhotovitel zašle po odstranění vad faktury či po vzniku svého oprávnění fakturovat v souladu s čl. 4.10 smlouvy objednateli fakturu novou (jinde jen „opravená faktura“) s novým datem splatnosti fakturované částky.
- 4.9 Nový termín splatnosti opravené faktury je stanoven v souladu s čl. 4.7 smlouvy a běží ode dne doručení opravené faktury objednateli.
- 4.10 Faktura (nebo opravená faktura) musí být zaslána doporučeně na adresu:
Ministerstvo vnitra (OPITK), P. O. BOX 155, 140 21 Praha 4
- 4.11 Dnem uhrazení faktury se rozumí den odepsání řádně fakturované částky z bankovního účtu objednatele ve prospěch bankovního účtu zhotovitele uvedeného v čl. 1 smlouvy.

Čl.5 Termín plnění, místo plnění

- 5.1 **Termín plnění:**
Zhotovitel se zavazuje zahájit provádění díla bezodkladně po uzavření smlouvy, dokončit a protokolárně předat objednateli **do 40 dnů** od uzavření smlouvy. Termínem splnění smlouvy je termín podpisu „Akceptačního protokolu díla“ dle čl. 6.2 smlouvy.
- 5.2 Termín plnění je považován za splněný po předání celého díla.
- 5.3 **Místo plnění:**
Československého exilu 4, Praha 4 – Modřany, 140 00

Čl.6 Předání a převzetí, přechod vlastnictví a nebezpečí škody

- 6.1 Zhotovitel splní svoji povinnost provést dílo po splnění všech závazků uvedených v čl. 3.1 smlouvy, úspěšným provedením akceptačního testování a předáním díla v místě plnění dle čl. 5.3 smlouvy objednateli.



- 6.2 Rádné zhotovení předmětu plnění bude prokázáno bez odkladu po provedení instalace a zprovoznění akceptačním testováním díla v místě plnění. V případě úspěšného ukončení akceptačního testování díla bude zhotovitelem sepsán a kontaktní osobou zhotovitele uvedenou v čl. 13.7 b) smlouvy a kontaktní osobou objednatele uvedenou v čl. 13.6 b) smlouvy podepsán „Akceptační protokol díla“, z něhož bude patrný stav předmětu plnění v době jeho předání.
„Akceptační protokol díla“ musí obsahovat:
- název a charakteristiku předmětu plnění,
 - místo plnění,
 - datum předání a akceptace předmětu plnění,
 - soupis případných drobných vad a nedodělků předmětu plnění,
 - vyjádření zhotovitele k případným vadám předmětu plnění vytčeným objednatelem,
 - výsledek akceptačních testů – akceptováno bez výhrad, akceptováno s výhradami (v případě, že dílo vykazuje drobné vady a nedodělků),
 - výslovné konstatování o akceptaci díla objednatelem,
 - lhůty pro odstranění drobných vad a nedodělků,
 - délku záruční doby dle čl. 8.2 smlouvy,
 - soupis příloh.
- 6.3 Zhotovitel vystaví „Akceptační protokol díla“ ve 2 (dvou) shodných originálních výtiscích. Každá smluvní strana obdrží 1 (jeden) výtisk. Přílohou „Akceptačního protokolu díla“ bude dodací list na veškeré hmotné části díla, které jsou uvedeny jako samostatné položky nebo jejich součásti v příloze č. 1 smlouvy. Akceptační testování díla musí být úspěšně ukončeno v termínu uvedeném čl. 5.1 smlouvy.
- 6.4 Případné drobné vady a nedodělků díla, které se projeví při akceptačním testování díla, budou řešeny samostatným zápisem v „Akceptačním protokolu díla“ a nemají vliv na převzetí díla objednatelem. Tyto drobné vady a nedodělků musí být bezplatně zhotovitelem odstraněny v dohodnutém termínu, který musí být uveden v „Akceptačním protokolu díla“.
- 6.5 Jestliže je „Akceptační protokol díla“ podepsán kontaktní osobou zhotovitele uvedenou v čl. 13.7 b) smlouvy a kontaktní osobou objednatele uvedenou v čl. 13.6 b) smlouvy, považují se veškeré údaje o opatřeních a lhůtách v něm uvedených za dohodnuté, pokud některá ze smluvních stran výslovně neuvede, že s určitými body „Akceptačního protokolu díla“ nesouhlasí.
- 6.6 Objednatel se zavazuje dostavit se k akceptačnímu testování díla v místě plnění dle čl. 5.3 smlouvy na základě písemné výzvy zhotovitele (e-mailová zpráva zasláná na e-mailovou adresu: [REDAKCE], která bude objednateli doručena minimálně 3 (tři) pracovní dny před termínem zahájení akceptačního testování díla.
- 6.7 Objednatel si vyhrazuje právo při akceptačním testování díla ověřovat veškeré funkce díla v souladu se smlouvou.
- 6.8 V případě výskytu vady při akceptačním testování díla, která brání převzetí díla, je objednatel povinen bezodkladně takovouto vadu písemně nahlásit zhotoviteli na e-mailovou adresu: [REDAKCE] a zhotovitel je povinen po písemném nahlášení bezodkladně započít s odstraněním této vady.
- 6.9 V případě neúspěšného ukončení akceptačního testování díla bude stanoven nový termín akceptačního testování díla. V případě, že nový termín akceptačního testování díla překročí termín plnění uvedený v čl. 5.1 smlouvy, budou vůči zhotoviteli uplatněny sankce dle čl. 9.2 smlouvy.
- 6.10 Objednatel je oprávněn používat předmět plnění a veškerou dokumentaci od data převzetí.
- 6.11 Nebezpečí škody k dílu přechází ze zhotovitele na objednatele na základě úspěšného ukončení akceptačního testování díla a předání díla dle čl. 6.2 smlouvy.

- 6.12 Vlastníkem díla je zhotovitel. Vlastnické právo k dílu přechází na objednatele dnem uhrazení faktury dle čl. 4.11 smlouvy.
- 6.13 Vykonavatelem autorských práv k programovým prostředkům (dále jen „SW“) dodávaným v rámci předmětu plnění je zhotovitel. Nevýhradní časově neomezené právo užití přechází ze zhotovitele na objednatele po instalaci SW u objednatele. Vlastnické právo k hmotným komponentům SW (CD-ROM nosiče, veškerá případná dokumentace k SW) a k veškeré dokumentaci, kterou je dle smlouvy povinen zhotovitel objednateli dodat a je součástí díla, přechází ze zhotovitele na objednatele uhrazením faktury dle čl. 4.11 smlouvy.
- 6.14 Každá smluvní strana nese své náklady spojené s akceptačním testováním díla sama.

Čl. 7 Další povinnosti smluvních stran

Zhotovitel je povinen:

- 7.1 Při plnění závazků vyplývajících ze smlouvy postupovat s odbornou péčí podle svých nejlepších znalostí a schopností a dodržovat v plném rozsahu podmínky smlouvy, jakož i závazné právní předpisy a technické normy vztahující se k dílu v plném rozsahu.
- 7.2 Dodat předmět plnění v množství, jakosti, provedení a době, jež určuje smlouva včetně dokladů, které jsou nutné k užívání dle § 2094 občanského zákoníku, obchodní, uživatelskou a technickou dokumentaci podle ustanovení smlouvy.
- 7.3 Postupovat při provádění díla podle závazných pokynů objednatele a průběžně informovat objednatele o všech skutečnostech, které mohou mít vliv na plnění závazků založených smlouvou a průběžně upozorňovat zejména na překážky bránící plnění a na nevhodnou povahu pokynů zadaných objednatel.
- 7.4 Udržovat na místě plnění pořádek a čistotu a odstraňovat odpady a nečistoty vzniklé jeho pracemi.

Objednatel je povinen:

- 7.5 Během provádění díla zajistit v místech plnění dle čl. 5.3 smlouvy pro pracovníky zhotovitele pověřené realizací díla přiměřené pracovní a hygienické podmínky a umožnit pracovníkům zhotovitele pověřeným realizací díla bezplatný odběr elektřiny.
- 7.6 Umožnit během provádění díla pracovníkům zhotovitele pověřeným realizací díla přístup do prostor míst plnění uvedených v čl. 5.3 smlouvy.

Čl. 8 Odpovědnost za vady, záruka

- 8.1 Zhotovitel odpovídá za to, že jím dodaný předmět plnění bude v množství, jež určuje smlouva, v jakosti a provedení vyhovujícím v plném rozsahu zákonům, předpisům a normám platným pro Českou republiku a že současně s plněním budou objednateli předány doklady a dokumentace v českém jazyce, které jsou nutné k užívání díla, a dále za to, že dílo bude prosto jakýchkoliv právních a funkčních vad.
- 8.2 Zhotovitel je povinen poskytnout na předmět plnění záruční dobu v délce 36 (třicet šest) měsíců od podpisu „Akceptačního protokolu díla“.



- 8.3 Po celou záruční dobu je uchazeč povinen poskytovat na předmět plnění bezplatný záruční servis v místě plnění včetně všech nákladů s ním spojených a to za těchto podmínek:
- požadavky na uplatnění záručního servisu (odstranění vady předmětu plnění) bude objednatel hlásit prostřednictvím pracoviště HELP DESK MV, e-mail: [REDACTED], tel.: [REDACTED], provozní doba nepřetržitá
 - zhotovitel je povinen v případě vady předmětu plnění odstranit vadu a uvést předmět plnění do provozuschopného stavu do 24 hodin od nahlášení požadavku na odstranění vady.
- 8.4 Kontaktní údaje zhotovitele pro nahlášení požadavku na odstranění vady jsou:
e-mail: [REDACTED]
telefonní číslo: [REDACTED]
- Pro začátek běhu lhůty pro odstranění závady předmětu plnění je rozhodující čas nahlášení vady objednatelem. Uplatní-li během záruční doby objednatel odstranění vady díla, má se za to, že uplatňuje její bezplatné odstranění.
- 8.5 Záruční doba se prodlužuje o celou dobu od nahlášení vady do jejího odstranění.

Čl. 9 Smluvní sankce

- 9.1 Zhotovitel je oprávněn požadovat na objednateli úrok z prodlení za nedodržení termínu splatnosti faktury dle čl. 4.7 smlouvy nebo dle čl. 4.12 smlouvy, ve výši 0,05 % z oprávněně fakturované částky včetně DPH za každý i započatý den prodlení. Výše sankce není omezena.
- 9.2 Zhotovitel je povinen zaplatit objednateli smluvní pokutu v případě nedodržení termínu plnění uvedeného v čl. 5.1 smlouvy ve výši 0,05 % z celkové ceny díla včetně DPH dle čl. 4.1 smlouvy za každý i započatý den prodlení. Výše sankce není omezena.
- 9.3 V případě nedodržení termínu odstranění vady uvedeného v čl. 8, odst. 8.3 smlouvy ze strany zhotovitele náleží objednateli částka ve výši 2000 Kč za každou započatou hodinu prodlení. Výše sankce není omezena.
- 9.4 Smluvní pokuta a úrok z prodlení jsou splatné do 21 (jedenadvaceti) kalendářních dní od data, kdy byla povinné straně doručena písemná výzva k jejich zaplacení ze strany oprávněné strany, a to na účet oprávněné strany uvedený v čl. 1 smlouvy. Ustanovením o smluvní pokutě a úroku z prodlení není dotčeno právo oprávněné strany na náhradu škody v plné výši.

Čl. 10 Odstoupení od smlouvy

- 10.1 Smluvní strany se ve smyslu § 2001 až 2005 občanského zákoníku (Odstoupení od smlouvy) dohodly, že za podstatné porušení smluvní povinnosti budou považovat překročení termínu plnění pro dokončení a protokolární předání díla objednateli uvedeného v čl. 5.1 smlouvy o více jak 1 (jeden) den. Objednatel je v takovém případě oprávněn odstoupit od smlouvy bez jakýchkoliv sankcí ze strany zhotovitele.

ČI. 11 Odpovědnost za škody

- 11.1 Zhotovitel odpovídá za škody způsobené při realizaci díla nebo v souvislosti s ní objednateli nebo třetím osobám podle obecně závazných předpisů. Škody odstraní zhotovitel na vlastní náklady.
- 11.2 Stejná odpovědnost se vztahuje na škody způsobené objednatelem na díle zhotovitele. Tyto škody odstraní zhotovitel na náklady objednatele, nejsou součástí celkové ceny díla dle smlouvy. Před odstraněním takových škod musí nejprve dojít k písemné dohodě smluvních stran. Dokud nedojde k takové dohodě, není zhotovitel povinen takové škody odstranit.
- 11.3 Zhotovitel se zavazuje, že bude po dobu prací na díle na vlastní náklady pojištěn proti krádeži a škodám na svém majetku (náradí, zařízení, materiál určený pro provádění díla), jakož i proti případným škodám způsobeným svojí činností.



ČI. 12 Ostatní ujednání a licenční podmínky

- 12.1 Smluvní strany se zavazují chránit svá práva vyplývající ze smlouvy před třetími osobami a zdržet se jednání, která by jakýmkoli způsobem poškozovala zájmy druhé smluvní strany. Smluvní strany berou na vědomí, že obchodní a technické informace, které si vzájemně poskytnou v rámci plnění smlouvy, jsou ve smyslu obchodního zákoníku důvěrné a mohou být použity pouze v souladu se smlouvou.
- 12.2 Veškeré informace, které si smluvní strany poskytly při jednání o uzavření smlouvy a při jejím plnění, zejména podklady uvedené v zápisech smluvních stran a poznatky získané při jejich vzájemných konzultacích, tj. citlivé informace nepodléhající režimu zákona č. 412/2005 Sb., o ochraně utajovaných informací a o bezpečnostní způsobilosti, v platném znění, nesmí smluvní strany prozradit třetí osobě ani je použít v rozporu s jejich účelem pro své potřeby, ledaže by to vyplývalo ze smlouvy.
- 12.3 Veškerá dokumentace související s realizací díla a poskytnuté podklady, údaje a informace spadající do předmětu plnění smlouvy nebo s ním přímo související budou zabezpečeny proti zneužití a nesmí být smluvními stranami poskytnuty třetím osobám ani jakékoliv z nich zveřejněny. Smluvní strany jsou oprávněny je využívat pouze za účelem naplnění této smlouvy. Zhotovitel nesmí poskytnuté podklady, údaje a informace spadající do předmětu plnění smlouvy nebo s ním přímo související předávat třetím osobám ani jakékoliv z nich zveřejňovat. Je oprávněn je využívat pouze za účelem naplnění smlouvy.
- 12.4 Při porušení povinností uvedených v čl. 12.1 až 12.3 smlouvy jsou smluvní strany povinny nahradit si způsobenou škodu v plné výši.
- 12.5 Smluvní strany jsou povinny neprodleně si oznamovat změny týkající se své právní subjektivity, např. sloučení nebo splynutí s jinou osobou, přechod závazků na právního nástupce, jakož i jiné skutečnosti, které mohou ovlivnit plnění závazků ze smlouvy.
- 12.6 Zhotovitel garantuje, že je vykonavatelem autorských práv k SW, které tvoří součást předmětu plnění, nebo že je oprávněn k poskytnutí a převodu nevýhradních časově neomezených užívacích práv k těmto SW (dále jen „práva k SW“) objednateli a konečným uživatelům. Zhotovitel se zavazuje práva k SW objednateli a konečným uživatelům poskytnout a na objednatele a konečné uživatele práva k SW převést.
- 12.7 Pokud je součástí předmětu plnění poskytnutí a převod nevýhradních časově neomezených užívacích práv (licence) k volně šířeným programům - freeware (dále jen „práva k FW“) zhotovitelem objednateli a konečným uživatelům, které nejsou uvedeny v předmětu plnění, je zhotovitel povinen zpracovat přehled freeware a předložit ho jako součást „Akceptačního protokolu díla“. Zhotovitel garantuje, že je oprávněn k poskytnutí a převodu práv k FW. Zhotovitel se zavazuje práva k FW objednateli a konečným uživatelům poskytnout a na objednatele a konečné uživatele





- práva k FW převést. Zhotovitel garantuje, že poskytnutím a převodem práv k FW neporušuje práva třetích stran, jakož ani zákon č. 121/2000 Sb., o právu autorském, o právech souvisejících s právem autorským a o změně některých zákonů, v platném znění.
- 12.8 Z hlediska převodu práv k SW je považován zhotovitel za poskytovatele a objednatel za nabyvatele.
- 12.9 Smluvní strany nenesou odpovědnost za nesplnění závazků založených smlouvou, pokud k porušení smlouvy došlo z důvodu nepředvídatelných a neodvratitelných událostí mimořádné povahy, které bezprostředně ovlivňují plnění závazků založených smlouvou a které nastaly po uzavření smlouvy (vyšší moc). Smluvní strana, u které se projeví následky působení vyšší moci, je povinna o této skutečnosti uvědomit písemně nejpozději do 3 (tří) pracovních dnů druhou smluvní stranu. Stejně je povinna oznámit druhé smluvní straně, kdy působení vyšší moci skončilo. Pokud je působením vyšší moci ohroženo plnění závazků založených smlouvou, zavazují se smluvní strany projednat přiměřenou změnu smlouvy.
- 12.10 Zhotovitel prohlašuje, že činnosti, k jejichž provedení se smlouvou zavázal, jsou předmětem jeho podnikání a že je k provádění díla podle smlouvy odborně způsobilý podle zvláštních předpisů.
- 12.11 Veškeré důsledky vzniklé nesplněním nebo vadným plněním povinností zhotovitele podle smlouvy jdou k jeho tíži.
- 12.12 Veškeré důsledky vzniklé nesplněním nebo vadným plněním povinností objednatele podle smlouvy jdou k jeho tíži.

Čl. 13 Závěrečná ustanovení

- 13.1 Smlouvu lze měnit pouze písemnými průběžně číslovanými dodatky, které musí být podepsány kontaktními osobami smluvních stran ve věcech podpisu smlouvy uvedenými za objednatele v článku 13.6a) smlouvy a za zhotovitele v článku 13.7a) smlouvy vyjma změn kontaktních osob nebo jejich kontaktních údajů uvedených v čl. 13.6b) a 13.7b) smlouvy. Změnu kontaktních osob nebo jejich kontaktních údajů uvedených v čl. 13.6b) a 13.7b) smlouvy si smluvní strany bezodkladně oznámí faxem nebo e-mailem a následně písemně.
- 13.2 Ostatní vztahy vyplývající z tohoto smluvního vztahu, které nejsou výslovně upraveny smlouvou, se řídí platnými právními předpisy.
- 13.3 Smluvní strany prohlašují, že smlouva vyjadřuje přesně, určitě a srozumitelně jejich vůli a že jim nejsou známy žádné skutečnosti, které by bránily jejímu uzavření a splnění závazků smlouvou založených.
- 13.4 Smlouva včetně příloh je vyhotovena ve 3 (třech) stejnopisech, z nichž každý bude považován za originál. Objednatel obdrží 2 (dva) stejnopisy, zhotovitel obdrží 1 (jeden) stejnopis.
- 13.5 Smlouva má 9 stran a 2 (dvě) přílohy, které jsou její nedílnou součástí, a to:
Příloha č. 1: Technická a cenová specifikace předmětu plnění 1 list
Příloha č. 2: Grafický návrh řešení 1 list
- 13.6 **Kontaktní osoby objednatele:**
- | | | | |
|--|-----------------------|-------|---|
| a) ve věci podpisu smlouvy: | Ing. Vladimír Velas | tel.: |  |
| b) ve věcech technických včetně podpisu Akceptačního protokolu díla: | Ing. Milan Neraď | tel.: |  |
| c) ve věci přípravy smlouvy: | Bc. Kateřina Obešlová | tel.: |  |

13.7 **Kontaktní osoby zhotovitele:**

- a) ve věci podpisu smlouvy: Karel Kudera tel.: 
- b) ve věcech technických včetně předání díla a podpisu Akceptačního protokolu díla Ing. Vít Kodr tel.: 
- c) ve věci přípravy smlouvy: Ing. et Ing. Pavel Schlitter tel.: 
- 13.8 Smluvní strany vzájemně prohlašují, že si smlouvu přečetly, že jim nejsou známy jakékoliv skutečnosti, které by uzavření smlouvy vylučovaly, neuvedly se vzájemně v omyl, že byla sjednána svobodně a vážně a nebyla ujednána v tísní ani za jinak jednostranně nevýhodných podmínek a berou na vědomí, že v plném rozsahu nesou veškeré právní důsledky plynoucí z vědomě jimi uvedených nepravdivých údajů.
- 13.9 Smlouva nabývá platnosti a účinnosti dnem jejího podpisu oběma smluvními stranami a pozbývá účinnosti jejím splněním nebo odstoupením od smlouvy.
- 13.10 Uplynutím sjednané doby platnosti a účinnosti smlouvy uvedené v čl. 13.9 smlouvy nejsou dotčeny závazky smluvních stran, které svým charakterem platnost smlouvy přesahují (např. závazky smluvních stran vyplývající ze záruky, ze smluvních sankcí, z náhrad škod, apod.).
- 13.11 Smluvní strany na důkaz svého souhlasu s obsahem smlouvy připojují pod ni své podpisy.

Datum: 25-07-2016

Za zhotovitele: 
Karel Kudera
na základě plné moci

Datum: 26-07-2016

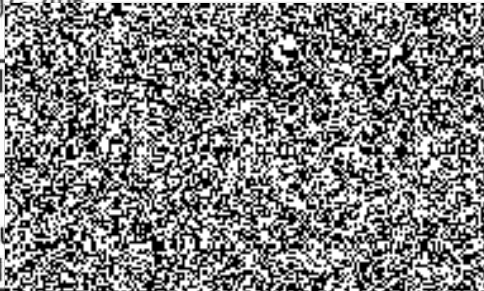
Za objednatele: 
Ing.
ředitel odboru
technol





Příloha č. 1 - Technická a cenová specifikace

Pol.	Název	Specifikace	Měrná jednotka	Cena j.m. bez DPH	Cena j.m. včetně 21% DPH	Množství	Cena za položku včetně DPH
1	Patchcord	Patch cord cat5 RJ45-RJ45, 1m	ks	23,00	27,83	30	834,90
2	Patchcord	Patch cord cat5 RJ45-RJ45, 2m	ks	34,00	41,40	30	1.234,20
3	IP telefonní ústředna pro 30 účastníků s příslušenstvím	<p>Brána SIP/H.323, 1x rozhraní BRI, 2x ethernet port, 2x analogový port, provozní licence, PoE napájení, PoE injektor, 1x mini SSD disk 8 GB, licence pro 30 poboček, 28 x kanálová licence G729, včetně montáže do 19" racku, včetně zprovoznění a připojení do centrální tarifkace ITS MV</p> <p><i>Příslušenství:</i></p> <p>Systémový manažerský IP telefonní přístroj s integrovaným 10/100/1000 Mbit switchem, připojovacím ethernet kabelem, bez napájecího zdroje 230VAC, typ IP222 2ks</p> <p>Systémový standardní IP telefonní přístroj s integrovaným 10/100/1000 Mbit switchem, připojovacím ethernet kabelem, bez napájecího zdroje 230VAC, typ IP111 28ks</p>	spr	188.370,00	227.927,70	1	227.927,70
Cenový rozklad pol. č. 3	Brána SIP/H.323, 1x rozhraní BRI, 2x ethernet port, 2x analogový port, provozní licence, PoE napájení, PoE injektor, 1x mini SSD disk 8 GB, licence pro 30 poboček, 28 x kanálová licence G729, včetně montáže do 19" racku, včetně zprovoznění a připojení do centrální tarifkace ITS MV	ks	98.716,00	119.446,36	1	119.446,36	
	Systémový manažerský IP telefonní přístroj s integrovaným 10/100/1000 Mbit switchem, připojovacím ethernet kabelem, bez napájecího zdroje 230VAC, typ IP222	ks	5.473,00	6.622,33	2	13.244,66	
	Systémový standardní IP telefonní přístroj s integrovaným 10/100/1000 Mbit switchem, připojovacím ethernet kabelem, bez napájecího zdroje 230VAC, typ IP111	ks	2.811,00	3.401,31	28	95.236,68	

Celková cena:	190.080,00	bez DPH
	229.996,80	s DPH

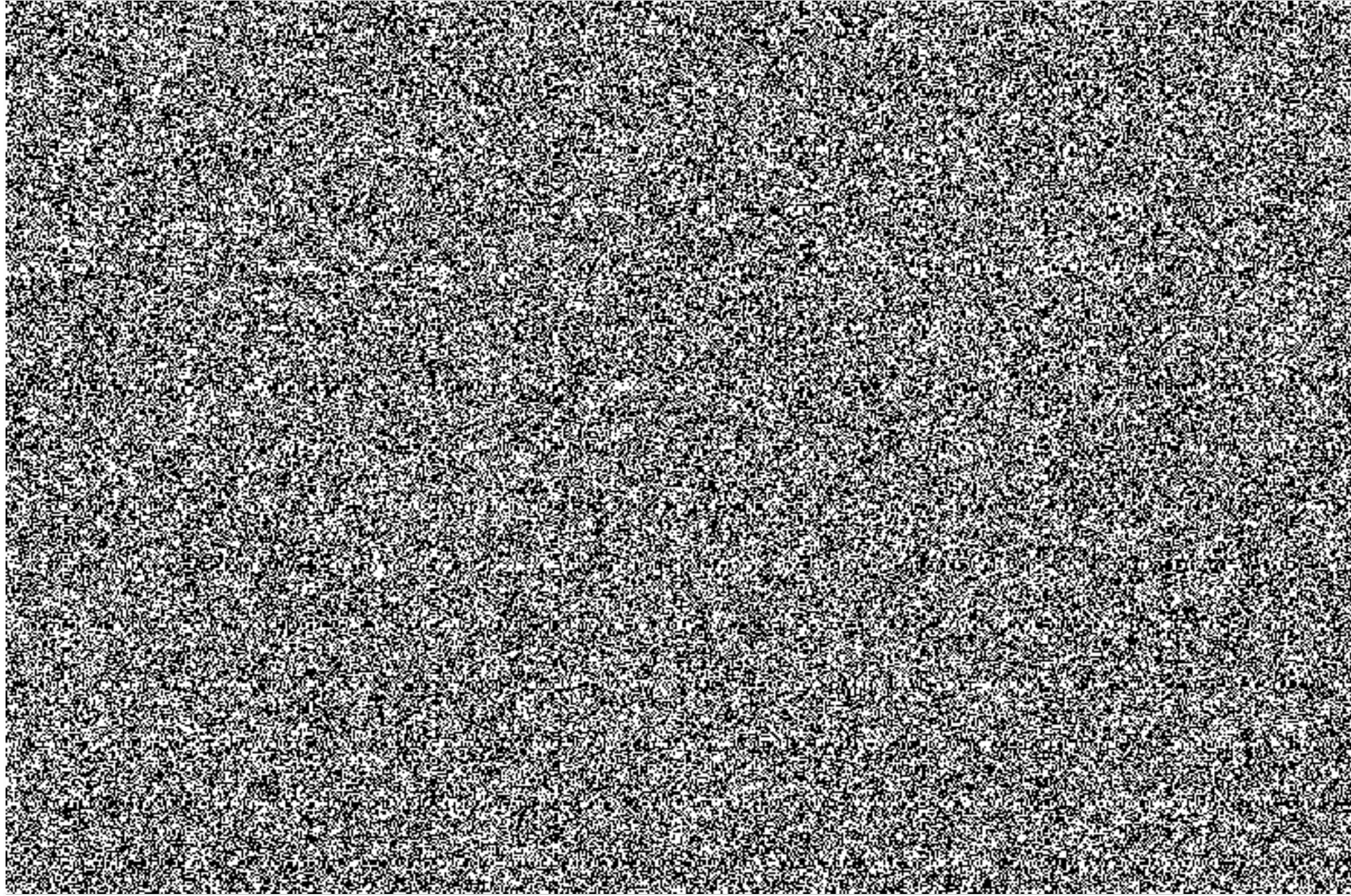

PLNÁ MOC

SITEL, spol. s r.o.

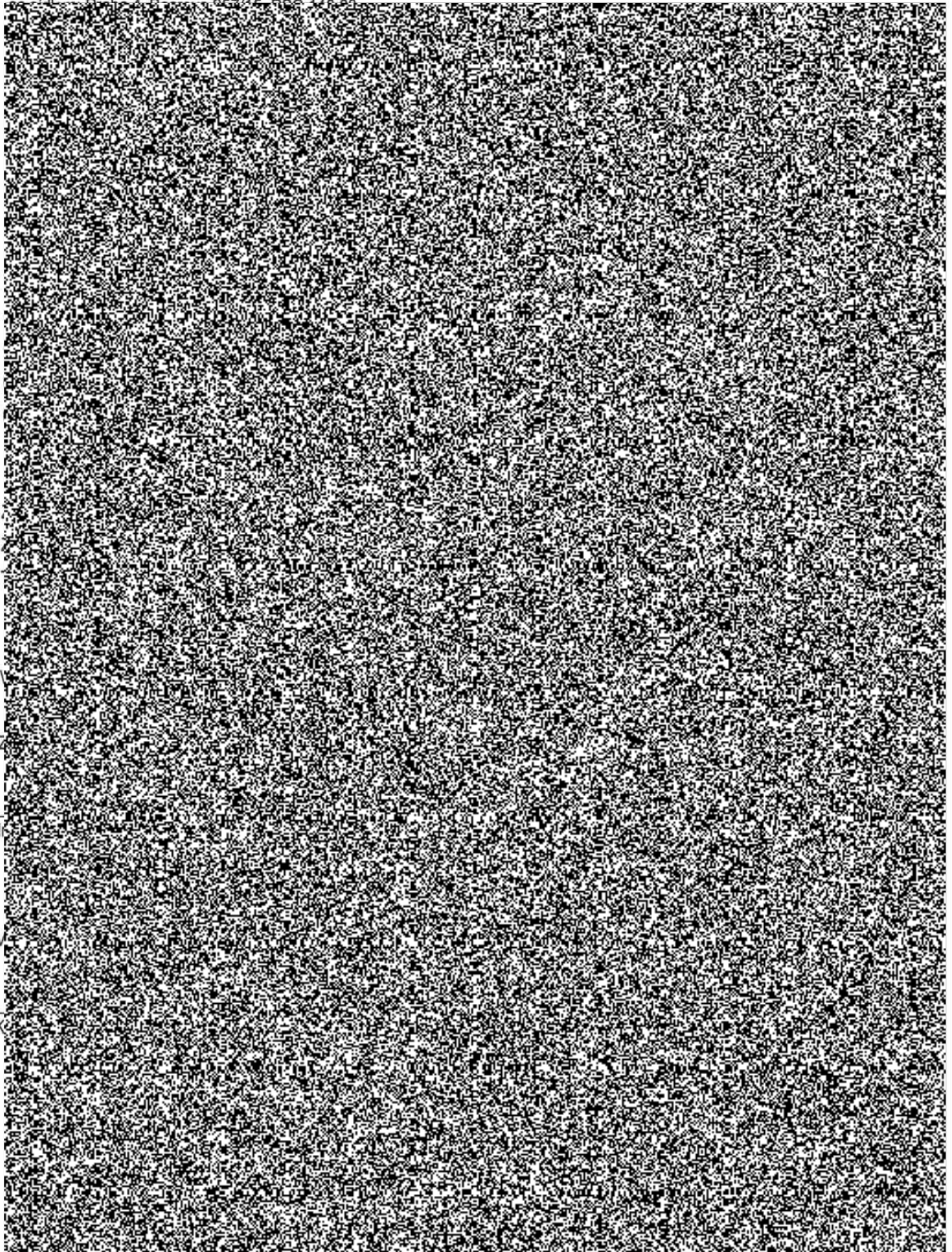



P
p
t
s
z
a
o