



Smlouva o nájmu prostoru sloužícího podnikání

uzavřená dle zákona č. 89/2012 Sb., občanský zákoník (§2302 a násl. NOZ)

Město Benešov, se sídlem Masarykovo náměstí 100, Benešov, IČO 002 31 401,
zastoupené starostou **Ing. Petrem Hostkem. MBA**

jako pronajímatel na straně jedné

a

Eva Pechová, bytem Vlašimská 1560, Benešov, IČO 125 73 442,
jako nájemce na straně druhé

uzavřeli níže uvedeného dne, měsíce a roku tuto smlouvu:

I.

Předmět a účel nájmu

1. Pronajímatel, výlučný vlastník domu č. p. 163 v ulici Tyršova v Benešově, na pozemku parc. č. 121 zapsaného na LV č. 10001 pro obec Benešov a katastrální území Benešov u Prahy u Katastrálního úřadu pro Středočeský kraj, katastrální pracoviště Benešov, (dále jen dům) se zavazuje přenechat prostor sloužící podnikání (dále jen „prostor“ nebo „věc“), a to o výměře **247,13 m²** k dočasnému užívání (nájmu) nájemci za účelem provozování jeho podnikatelské činnosti v tomto prostoru, který bude pak sloužit převážně podnikání nájemce, a nájemce se zavazuje platit za to pronajímateli níže sjednané nájemné. Předmětem nájmu je **jídlna v přízemí Hotelu Pošta se vchodem z ulice**. Účelem nájmu je **provozování jídelny** v pronajatém prostoru, sloužícím podnikání, již výše specifikovaném. K tomuto účelu je nájemce oprávněn tyto prostory užívat spolu se svými zaměstnanci.
2. Nájemce nemá právo v pronajatém prostoru provozovat jinou činnost nebo změnit způsob či podmínky jejího výkonu, než jak to vyplývá z účelu nájmu již výše sjednaného, anebo z toho, co bylo možné důvodně očekávat při uzavření smlouvy, pokud by tato změna působila zhoršení poměrů v nemovité věci nebo by nad přiměřenou míru poškozovala pronajímatele nebo ostatní uživatele nemovité věci. To neplatí, pokud se v důsledku změny poměrů na jeho straně jeho činnost v některém ohledu změní jen nepodstatně.
3. Nájemce je dále spolu s pronajímatelem a ostatními nájemníky dalších nebytových prostorů v domě oprávněn užívat společné prostory domu.
4. Vybavení (dle inventarizačního soupisu) a zákres užívaných ploch je uveden v příloze č. 1, která je nedílnou součástí této smlouvy.

II.

Doba trvání nájmu

Pronajímatel přenechává předmět nájmu na dobu **určitou od 01.01.2018 do 31.12.2018**.

III. Doložka

Uzavření této smlouvy bylo schváleno usnesením Rady města Benešov č. 974-26/2017/RM ze dne 01.11.2017.

Záměr pronajmout výše uvedený prostor byl na úřední desce zveřejněn od 16.10.2017 do 01.11.2017.

IV. Nájemné

1. Nájemce je povinen platit pronajímateli za nájem prostor uvedených v čl. I. této smlouvy nájemné sjednané dohodou podle zákona č. 526/1990 Sb. o cenách v platném znění ve výši:

1.500 Kč /m²/ ročně

tj. celkem nájemné za pronajaté prostory ve výši 370.695 Kč ročně, slovy tři sta sedmdesát tisíc šest set devadesát pět korun českých ročně. Nájemné je v souladu se zákonem č. 235/2004 Sb. osvobozeno od DPH.

2. Nájemce má právo na přiměřenou slevu z nájemného, pokud pronajímatel i přes upozornění nájemce neodstraní v prostoru nebo v domě závadu, která podstatně nebo po delší dobu zhoršuje užívání prostoru. Právo na slevu přísluší nájemci ode dne, kdy o její poskytnutí pronajímatele písemně požádá a toto právo zanikne, nebude-li uplatněno do šesti měsíců ode dne, kdy došlo ke skutečnostem toto právo zakládající.
3. Nájemce bere na vědomí, že nezaplatí-li nájemné do 15 dní po jeho splatnosti, je povinen zaplatit pronajímateli úrok z prodlení podle platných právních předpisů.
4. Nájemce je povinen složit **jistotu ve výši 3 měsíčních plateb nájemného** při podpisu smlouvy na účet města Benešov č. 6015-320035309/0800. Po vzájemné dohodě nájemce a pronajímatele bude využita již složená jistota ve výši 123.565 Kč (VS 1550299). Jistota může být použita pronajímatelem na úhradu pohledávek vůči nájemci vzniklých z titulu neuhrazení nájmu, služeb poskytnutých s užíváním prostoru, popř. smluvních pokut, náhrady škody a úroků z prodlení.
5. V případě, že nájemce bude řádně plnit své povinnosti vyplývající z této smlouvy a dodrží všechny podmínky této smlouvy, bude mu jistota po uplynutí doby nájmu uvedené v čl. II. této smlouvy a vyklizení prostoru vrácena do 30 dnů.
6. Nájemce je povinen doplnit jistotu na účtu u peněžního ústavu na původní výši, pokud pronajímatel tyto peněžní prostředky oprávněně čerpal, a to do 1 měsíce.

V.

Úhrada za služby poskytované v souvislosti s užíváním prostor

1. Spolu s nájemným dle čl. IV. této smlouvy je nájemce povinen platit pronajímateli úhradu za služby poskytované v souvislosti s užíváním prostor a to takto:

záloha na vytápění a ohřev vody (plyn): 18.000 Kč/měsíc + DPH (po odečtu poměrových měřidel bude provedeno vyúčtování na základě skutečné spotřeby)
paušální úhrada za odběr elektřiny: 24.000 Kč/měsíc + DPH
paušální úhrada za vodné, stočné, srážkovou vodu: 9.000 Kč/měsíc + DPH

2. Nájemce má právo na přiměřenou slevu z úhrady za služby poskytované v souvislosti s užíváním prostor, pokud je pronajímatel řádně a včas neposkytuje. Právo na slevu přísluší nájemci ode dne, kdy o její poskytnutí pronajímatele písemně požádá.
3. Pronajímatel si vyhrazuje právo změnit výši úhrady za služby v návaznosti na cenové změny v průběhu roku.
4. Nájemce uzavře přímo s Technickými službami Benešov smlouvu na svoz komunálního odpadu, úhradu poukáže přímo poskytovateli. Pokud v souvislosti s jeho podnikatelskou činností vznikají nebezpečné odpady, projedná nakládání s těmito látkami a jejich likvidaci s Odborem životního prostředí při MěÚ Benešov.

VI.

Splatnost

1. Celkovou sumu za roční nájemné dle čl. IV. a úhrady za služby poskytované s užíváním prostor dle čl. V. je nájemce povinen zaplatit pronajímateli na účet města Benešov č. 30031-320035309/0800 vedený u České spořitelny a.s. Benešov. Nájemné a zálohy na služby za první měsíc nájmu je nájemce povinen uhradit při podpisu smlouvy, nejdéle však do 5 dnů po podpisu smlouvy. Dále bude hradit nájemné a zálohy na služby měsíčně, vždy do 25. dne předchozího měsíce.

měsíční úhrada nájemného	30.892 Kč	variabilní symbol	2105000532
měsíční úhrada služeb	51.000 Kč + DPH	variabilní symbol	2106000532

Měsíční úhrada nájemného byla kvůli výpočtu zaokrouhlena.

2. Skutečné náklady na vytápění a ohřev vody poskytované v souvislosti s užíváním nebytových prostor budou nájemci vyúčtovány do 31.05. následujícího roku. Vzniklý rozdíl s ohledem na výši poskytovaných záloh za běžný rok smluvní strany vzájemně vyrovnají do jednoho měsíce po vyúčtování.

VII.

Práva a povinnosti smluvních stran

Smluvní strany se dohodly na tomto bližším vymezení jejich smluvních práv a povinností:

1. Pronajímatel je povinen:

- přenechat předmět nájmu nájemci tak, aby ho mohl užívat k ujednanému nebo obvyklému účelu
 - udržovat předmět nájmu v takovém stavu, aby mohl sloužit k tomu užívání, pro které byl pronajat
 - zajistit nájemci nerušené užívání předmětu nájmu po dobu nájmu
 - provádět ostatní údržbu předmětu nájmu a její nezbytné opravy
 - sjednat k souboru nemovitostí živelní pojištění a k souboru skel pojištění proti zničení a poškození
 - provádět revize vyhrazených technických zařízení
2. Pronajímatel neodpovídá za vady, o kterých v době uzavření nájemní smlouvy strany věděly a které nebrání užívání věci.
 3. Pronajímatel nemá právo během nájmu o své vůli pronajatou věc měnit.

4. Nájemce je povinen:

- užívat věc jako řádný hospodář k účelu sjednanému, případně obvyklému, a platit nájemné dle této smlouvy
 - provádět běžnou údržbu předmětu nájmu (za drobné opravy se považují opravy prostoru a jeho vnitřního vybavení, pokud je toto vybavení součástí prostoru a je ve vlastnictví pronajímatele, např. vodovodní baterie, zásuvky, vypínače,...)
 - oznámit pronajímateli, že věc má vadu, kterou je povinen odstranit pronajímatel, a to ihned poté, kdy ji zjistí nebo kdy při pečlivém užívání věci zjistit mohl
 - ukáže-li se během nájmu potřeba provést nezbytnou opravu věci, kterou nelze odložit na dobu po skončení nájmu, musí ji nájemce strpět, i když mu provedení opravy způsobí obtíže nebo omezí užívání věci
 - uplatní-li třetí osoba vlastnické nebo jiné právo k věci nebo žádá-li třetí osoba vydání nebo vyklizení věci, je nájemce povinen to pronajímateli písemně oznámit; požádá-li o to, je pronajímatel povinen mu poskytnout ochranu. Neposkytne-li pronajímatel nájemci dostatečnou ochranu, může nájemce nájem vypovědět bez výpovědní doby. Bude-li nájemce rušen v užívání věci nebo jinak dotčen jednáním třetí osoby, má právo na přiměřenou slevu nájemného, pokud takové jednání třetí osoby pronajímateli včas oznámil.
 - oznámí-li to pronajímatel předem v přiměřené době, umožní mu nájemce v nezbytném rozsahu prohlídku věci, jakož i přístup k ní nebo do ní, za účelem provedení potřebné opravy nebo údržby věci. Předchozí oznámení se nevyžaduje, je-li nezbytné zabránit škodě nebo hrozí-li nebezpečí z prodlení. Vzniknou-li nájemci takovou činností pronajímatele obtíže, které nejsou jen nepodstatné, má právo na slevu z nájemného.
 - dodržovat veškeré požární, bezpečnostní, ekologické, hygienické a další předpisy týkající se provozování předmětu nájmu a hradit případné sankce udělené příslušnými státními a správními orgány
 - udržovat čistotu okolí pronajatých prostor, popř. chodníku přiléhajícího k části domu, ve kterém se nachází prostor, včetně dalších částí domu, které jsou přístupné třetím osobám
 - hradit veškeré poplatky související s provozováním předmětu nájmu
 - umožnit po oznámení pronajímateli kontrolu předmětu nájmu
5. Nájemce odpovídá za všechny škody, které způsobí na předmětu nájmu včetně škod, které způsobí jiné osoby. Takové škody je nájemce povinen na svůj náklad napravit formou uvedení do původního stavu, pokud nebude písemně dohodnuto jinak.

6. Nájemce je oprávněn:

- oznámí-li nájemce řádně a včas pronajímateli vadu věci, kterou je povinen odstranit pronajímatel a ten tak neučiní bez zbytečného odkladu, takže nájemce může věc užívat jen s obtížemi, má nájemce právo na přiměřenou slevu z nájemného nebo může sám provést opravu a požadovat po pronajímateli náhradu účelně vynaložených nákladů. V případě, že vada bude zásadním způsobem stěžovat užívání nebo ho znemožní zcela, má nájemce právo na prominutí nájemného nebo může nájem vypovědět bez výpovědní doby. Nájemce má právo započíst si to, co může podle předchozího ustanovení žádat od pronajímatele, až do výše nájemného za jeden měsíc; je-li doba nájmu kratší, až do výše nájemného. Neuplatní-li nájemce právo podle předchozího ujednání do šesti měsíců ode dne, kdy vadu zjistil nebo mohl zjistit, soud mu je nepřizná, namítne-li pronajímatel jeho opožděné uplatnění.

- trvá-li oprava vzhledem k době nájmu dobu nepřiměřeně dlouhou nebo ztěžuje-li oprava užívání věci nad míru obvyklou, má nájemce právo na slevu z nájemného podle doby opravy a jejího rozsahu
- jedná-li se o takovou opravu, že v době jejího provádění není možné věc vůbec užívat, má nájemce právo, aby mu pronajímatel dočasně poskytl k užívání jinou věc, nebo může nájem vypovědět bez výpovědní doby.
- v případě, že nájemce ohrozí v jeho nájemním právu třetí osoba nebo způsobí-li třetí osoba nájemci porušením nájemního práva újmu, může se ochrany domáhat nájemce sám.
- nájemce má právo provést změnu předmětu nájmu jen s předchozím písemným souhlasem pronajímatele, a to na svůj náklad. Pokud však dojde změnou věci k jejímu zhodnocení, je povinen se pronajímatel s nájemcem vyrovnat při skončení nájmu podle míry zhodnocení. Provede-li však nájemce změnu věci bez předchozího souhlasu pronajímatele, je povinen předmět nájmu uvést do původního stavu, jakmile ho o to pronajímatel požádá, nejpozději však při skončení nájmu. Neuvede-li nájemce na žádost pronajímatele věc do původního stavu, může pronajímatel nájem vypovědět bez výpovědní doby.

VIII.

Podnájem

1. Nájemce může zřídit třetí osobě k věci užívací právo jen s předchozím písemným souhlasem pronajímatele. Pokud tuto povinnost poruší, bude to považováno za hrubé porušení nájemcových povinností způsobujících pronajímateli vážnější újmu. V případě souhlasu pronajímatele lze podnájem zřídit třetí osobě jen na dobu nájmu věci.
2. Umožní-li nájemce užívat věc třetí osobě, odpovídá pronajímateli za jednání této osoby stejně, jako kdyby věc užíval sám.

IX.

Změna vlastnictví

Změní-li se vlastník předmětu nájmu, přejdou práva a povinnosti z nájmu na nového vlastníka. Strana nemá právo vypovědět nájem jen proto, že se změnil vlastník věci.

X.

Skončení nájmu

1. Při odevzdání věci je nájemce oprávněn oddělit si a vzít si vše, co do věci vložil nebo na ni vnesl vlastním nákladem, je-li to možné a nezhorší-li se tím podstata věci nebo neztíží-li se tím nepřiměřeně její užívání.
2. Nájem zanikne zejména uplynutím doby specifikované v článku II. této smlouvy.
3. Zanikne-li předmět nájmu během doby nájmu, nájem skončí.
4. Zanikne-li předmět nájmu během doby nájmu zčásti, má nájemce právo buď na přiměřenou slevu z nájemného, anebo může nájem vypovědět bez výpovědní doby.
5. Výpověď nájmu vyžaduje písemnou formu a musí dojít druhé straně. Tříměsíční výpovědní doba běží od prvního dne kalendářního měsíce následujícího poté, co výpověď došla druhé straně.

6. Nájemce může vypovědět nájem pouze z důvodů uvedených v ust. § 2308 písm. a) až c) občanského zákoníku, je přitom povinen uvést výpovědní důvod ve výpovědi.
7. Pronajímatel může vypovědět nájem pouze z důvodů uvedených v ust. § 2309 písm. a) a b) občanského zákoníku, je přitom též povinen uvést výpovědní důvod ve výpovědi.
8. Vypovídaná strana má právo do uplynutí jednoho měsíce ode dne, kdy jí byla výpověď doručena, vznést proti výpovědi námitky v písemné formě. Nevznese-li je včas, právo žádat přezkoumání oprávněnosti výpovědi soudem zanikne. Vznese-li vypovídaná strana námitky včas, ale vypovídající strana do jednoho měsíce ode dne, kdy jí námitky byly doručeny, nevezme svoji výpověď zpět, má vypovídaná strana právo žádat soud o přezkoumání oprávněnosti výpovědi, a to ve lhůtě dvou měsíců ode dne, kdy marně uplynula lhůta pro zpětvzetí výpovědi.
9. Nájemce je povinen odevzdat předmět nájmu pronajímateli v den, kdy nájem končí. Předmět nájmu je odevzdán, obdrží-li pronajímatel klíče a jinak mu nic nebrání v přístupu do předmětu nájmu a v jeho užívání.
10. Nájemce je povinen odevzdat předmět nájmu ve stavu, v jakém jej převzal, nehledě na běžné opotřebení při běžném užívání a na vady, které je povinen odstranit pronajímatel, a to formou písemného předávacího protokolu.
11. Nájemce je povinen odstranit v předmětu nájmu změny, které provedl se souhlasem pronajímatele, a uvést předmět nájmu do původního stavu.
12. Nájemce je povinen odstranit v předmětu nájmu změny, které provedl bez souhlasu pronajímatele, ledaže pronajímatel nájemci sdělí, že odstranění změn nežadá; nájemce přesto nemůže žádat vyrovnání, i kdyby se změnami hodnota předmětu nájmu zvýšila. Pronajímatel může žádat náhradu ve výši snížení hodnoty předmětu nájmu, které bylo způsobeno změnami provedenými nájemcem bez souhlasu pronajímatele.
13. Zařízení a předměty upevněné ve zdech, podlaze a stropu předmětu nájmu, které nelze odstranit bez nepřiměřeného snížení hodnoty nebo bez poškození předmětu nájmu nebo nemovitosti jako celku, přecházejí upevněním nebo vložením do vlastnictví pronajímatele. Nájemce má právo žádat, aby se s ním pronajímatel bez zbytečného odkladu vyrovnal; to neplatí o tom, co nájemce provedl bez souhlasu pronajímatele. Vyrovnání je splatné nejpozději ke dni skončení nájmu.
14. Pronajímatel má právo na náhradu ve výši ujednaného nájemného, neodevzdá-li nájemce předmět nájmu pronajímateli v den skončení nájmu až do dne, kdy nájemce pronajímateli prostory skutečně odevzdá.
15. Zůstane-li v předmětu nájmu věc, o které lze mít za to, že patří nájemci, postará se pronajímatel o věc ve prospěch nájemce a na jeho účet. Nepřevzme-li nájemce tuto věc bez zbytečného odkladu, vzniká pronajímateli právo věc po předchozím upozornění nájemce na jeho účet vhodným způsobem prodat poté, co poskytne dodatečnou přiměřenou lhůtu k převzetí. To neplatí, jedná-li se o věc, kterou nájemce zjevně opustil.
16. Vyklidí-li nájemce prostor sloužící podnikání v souladu s výpovědí, považuje se výpověď za platnou a přijatou nájemcem bez námitek.

XI.

Označení provozovny

1. Pronajímatel uděluje nájemci souhlas, aby opatřil nemovitou věc, kde se nalézá prostor sloužící podnikání (viz článek I. této smlouvy) v přiměřeném rozsahu štítem nebo návěstím.

Při skončení nájmu je nájemce povinen veškeré označení odstranit a uvést dotčenou část nemovité věci do původního stavu. Pro případ porušení této nájemcovy povinnosti sjednávají smluvní strany smluvní pokutu ve výši 1.000,- Kč za každý, byť i započatý, den prodlení s odstraněním znamení.

2. Pronajímatel tímto vyslovuje souhlas s tím, aby si nájemce nechal zavést do prostor telefonní stanice (včetně faxu) a tyto užíval v souladu s platnými předpisy. Veškeré telekomunikační poplatky, to jest zejména měsíční sazbu, hovorné za místní, městské a mezinárodní hovory a jednorázové sazby je povinen platit nájemce, a to přímo organizaci spravující telekomunikační síť.

XII.

Převod nájmu prostoru sloužícího podnikání

Nájemce může převést nájem v souvislosti s převodem podnikatelské činnosti, jíž bude prostor specifikovaný v článku I. této smlouvy sloužit, jen s předchozím písemným souhlasem pronajímatele. Při skončení nájmu je povinen uvést pronajaté prostory sloužící podnikání do původního stavu nájemce.

XIII.

Náhrada za převzetí zákaznické základny

Skončí-li nájem výpovědí ze strany pronajímatele, má nájemce právo na jednorázovou náhradu za výhodu pronajímatele, nebo nového nájemce, kterou získali převzetím zákaznické základny vybudované vypovězeným nájemcem. Nájemce toto právo nemá, byl-li z nájmu vypovězen pro hrubé porušení svých povinností.

XIV.

Závěrečná ustanovení

1. Smluvní strany se dohodly, že pokud bude v souvislosti s touto smlouvou doručována kterémukoliv z účastníků této smlouvy na adresu uvedenou v záhlaví této smlouvy jakákoliv písemnost formou doporučeného dopisu, přičemž ten který účastník odmítne nebo opomene takovou doporučenou zásilku převzít, má se za to, že příslušný projev vůle obsažený v takto doručované písemnosti byl doručen druhému z účastníků 10. dnem od uložení doporučené zásilky u příslušného poštovního úřadu, v případě odmítnutí zásilku převzít dnem tohoto odepření. Zásilka se považuje za doručenou i v případě, že se smluvní strana o uložení nedozvěděla nebo se v místě doručování nezdržovala.
2. Otázky touto smlouvou neupravené se řídí ustanoveními zákona č. 89/2012 Sb., občanský zákoník.
3. Obě dvě smluvní strany se dohodly v souladu s § 548 občanského zákoníku na rozvazovací podmínce, která spočívá v tom, že vzniklý nájemní vztah pomine, jestliže nájemce do 2 měsíců od vzniku nájmu nezačne užívat nebytový prostor v souladu s účelem této smlouvy.

4. Tato smlouva se vyhotovuje ve 4 vyhotoveních, z nichž každý má povahu originálu. Pronajímatel obdrží tři vyhotovení, nájemce obdrží jedno vyhotovení.
5. Tato smlouva může být změněna nebo doplněna pouze písemně formou číslovaných dodatků, které musí být datovány a oběma účastníky podepsány, a to pod sankcí neplatnosti.
6. Strany výslovně prohlašují, že si smlouvu přečetly, souhlasí s celým obsahem této smlouvy a dále obě strany prohlašují, že tato smlouva byla sepsána podle jejich pravé a svobodné vůle, na základě pravdivých údajů a nebyla ujednána v tísní za nápadně nevýhodných podmínek a toto vše osvědčují připojením svých podpisů pod tuto smlouvu.

Obě smluvní strany souhlasí s tím, aby byla tato smlouva ve svém plném znění uveřejněna postupem dle zák. č. 340/2015 Sb., o registru smluv, s tím, že současně souhlasí se zpracováním a se zveřejněním svých ve smlouvě uvedených identifikačních údajů v registru smluv. Smlouvu ve veřejném registru smluv zveřejní město Benešov.

V Benešově dne 15.12.2017

Za pronajímatele
Ing. Petr Hostek, MBA
starosta



Nájemce:
Eva Pechová



Příloha č. 1 k nájemní smlouvě – středisko JÍDELNA v č. p. 163

Jídlna v č. p. 163 se vchodem z ulice Tyršova v Benešově užívá na základě nájemní smlouvy prostory vyznačené v příloženém plánu.

V majetku města Benešov na základě provedené inventury je dále v užívání pro středisko JÍDELNA toto zařízení:

Středisko	Inv. číslo MUBEH000+	Název	Účetní cena v Kč
Jídlna			
	77OC	el. ohřívací stůl	21 906
	7BLZ	stůl pracovní	1 226
	7BMU	stůl pracovní	1 226
	7BNP	stůl pracovní	1 226
	7BOK	stůl pracovní	1 226
	7BPF	stůl pracovní	1 199
			28 009

Ostatní zařízení není v majetku města a nájemce se zavazuje po uplynutí doby nájmu a před předáním prostoru pronajímateli toto zařízení z předmětu nájmu odstranit na svoje náklady.

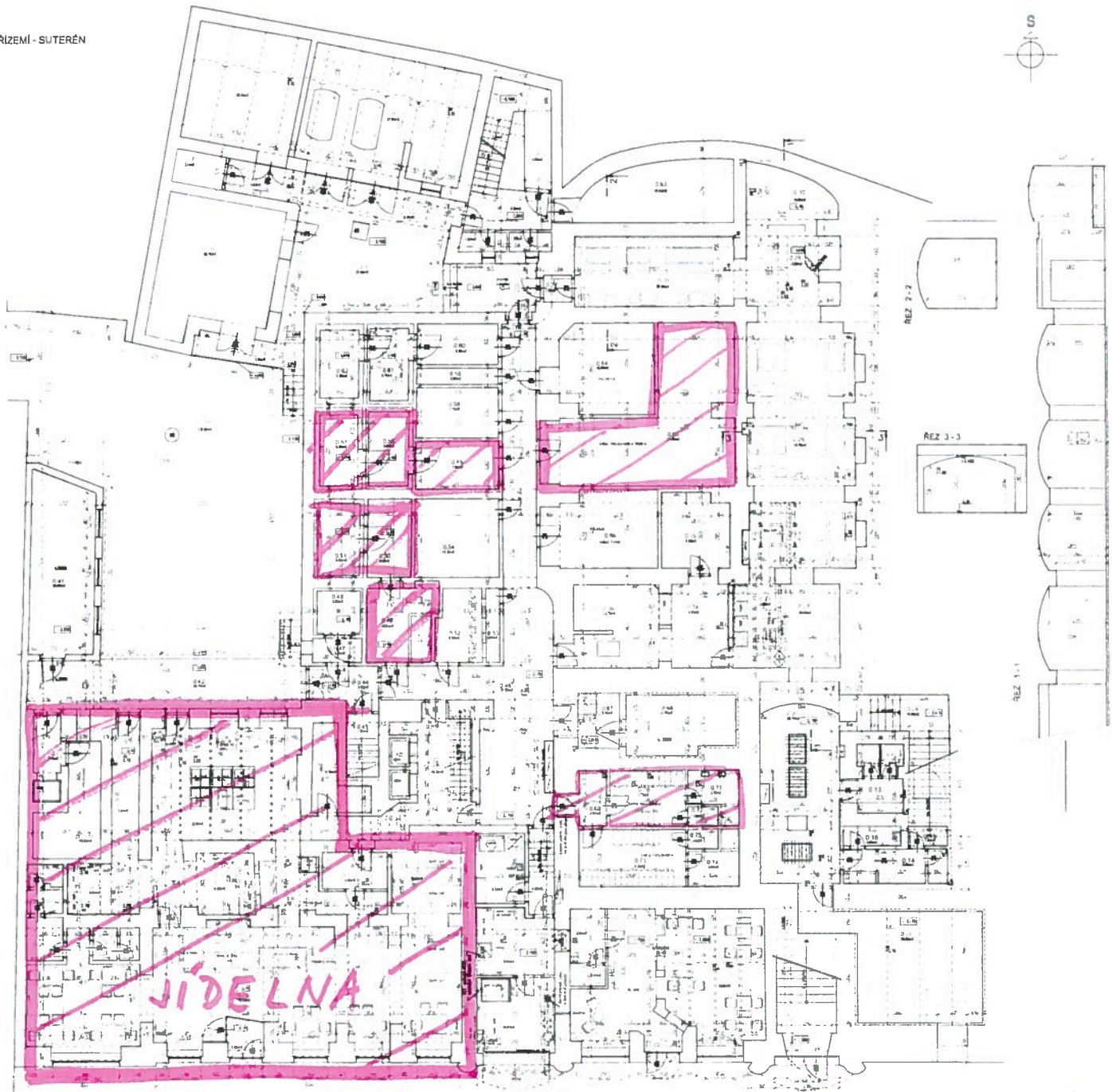

JÍDELNA

TABUĽKA MESTNOSTI

Číslo	Objekt	Podlažie	Objem	Objem	Objem
1	Prázdny objekt	1. podlažie	1000	1000	1000
2	Prázdny objekt	2. podlažie	1000	1000	1000
3	Prázdny objekt	3. podlažie	1000	1000	1000
4	Prázdny objekt	4. podlažie	1000	1000	1000
5	Prázdny objekt	5. podlažie	1000	1000	1000
6	Prázdny objekt	6. podlažie	1000	1000	1000
7	Prázdny objekt	7. podlažie	1000	1000	1000
8	Prázdny objekt	8. podlažie	1000	1000	1000
9	Prázdny objekt	9. podlažie	1000	1000	1000
10	Prázdny objekt	10. podlažie	1000	1000	1000

TABUĽKA MESTNOSTI

Číslo	Objekt	Podlažie	Objem	Objem	Objem
1	Prázdny objekt	1. podlažie	1000	1000	1000
2	Prázdny objekt	2. podlažie	1000	1000	1000
3	Prázdny objekt	3. podlažie	1000	1000	1000
4	Prázdny objekt	4. podlažie	1000	1000	1000
5	Prázdny objekt	5. podlažie	1000	1000	1000
6	Prázdny objekt	6. podlažie	1000	1000	1000
7	Prázdny objekt	7. podlažie	1000	1000	1000
8	Prázdny objekt	8. podlažie	1000	1000	1000
9	Prázdny objekt	9. podlažie	1000	1000	1000
10	Prázdny objekt	10. podlažie	1000	1000	1000

Druhý príklad - množstvo Bar Póčko

TABUĽKA MESTNOSTI

Číslo	Objekt	Podlažie	Objem	Objem	Objem
1	Prázdny objekt	1. podlažie	1000	1000	1000
2	Prázdny objekt	2. podlažie	1000	1000	1000
3	Prázdny objekt	3. podlažie	1000	1000	1000
4	Prázdny objekt	4. podlažie	1000	1000	1000
5	Prázdny objekt	5. podlažie	1000	1000	1000
6	Prázdny objekt	6. podlažie	1000	1000	1000
7	Prázdny objekt	7. podlažie	1000	1000	1000
8	Prázdny objekt	8. podlažie	1000	1000	1000
9	Prázdny objekt	9. podlažie	1000	1000	1000
10	Prázdny objekt	10. podlažie	1000	1000	1000

E1 skladovacie priestory - výpočet objemu skladovacieho priestoru

TABUĽKA MESTNOSTI

Číslo	Objekt	Podlažie	Objem	Objem	Objem
1	Prázdny objekt	1. podlažie	1000	1000	1000
2	Prázdny objekt	2. podlažie	1000	1000	1000
3	Prázdny objekt	3. podlažie	1000	1000	1000
4	Prázdny objekt	4. podlažie	1000	1000	1000
5	Prázdny objekt	5. podlažie	1000	1000	1000
6	Prázdny objekt	6. podlažie	1000	1000	1000
7	Prázdny objekt	7. podlažie	1000	1000	1000
8	Prázdny objekt	8. podlažie	1000	1000	1000
9	Prázdny objekt	9. podlažie	1000	1000	1000
10	Prázdny objekt	10. podlažie	1000	1000	1000

E2 technické priestory - výpočet objemu skladovacieho priestoru

TABUĽKA MESTNOSTI

Číslo	Objekt	Podlažie	Objem	Objem	Objem
1	Prázdny objekt	1. podlažie	1000	1000	1000
2	Prázdny objekt	2. podlažie	1000	1000	1000
3	Prázdny objekt	3. podlažie	1000	1000	1000
4	Prázdny objekt	4. podlažie	1000	1000	1000
5	Prázdny objekt	5. podlažie	1000	1000	1000
6	Prázdny objekt	6. podlažie	1000	1000	1000
7	Prázdny objekt	7. podlažie	1000	1000	1000
8	Prázdny objekt	8. podlažie	1000	1000	1000
9	Prázdny objekt	9. podlažie	1000	1000	1000
10	Prázdny objekt	10. podlažie	1000	1000	1000

TABUĽKA MESTNOSTI

Číslo	Objekt	Podlažie	Objem	Objem	Objem
1	Prázdny objekt	1. podlažie	1000	1000	1000
2	Prázdny objekt	2. podlažie	1000	1000	1000
3	Prázdny objekt	3. podlažie	1000	1000	1000
4	Prázdny objekt	4. podlažie	1000	1000	1000
5	Prázdny objekt	5. podlažie	1000	1000	1000
6	Prázdny objekt	6. podlažie	1000	1000	1000
7	Prázdny objekt	7. podlažie	1000	1000	1000
8	Prázdny objekt	8. podlažie	1000	1000	1000
9	Prázdny objekt	9. podlažie	1000	1000	1000
10	Prázdny objekt	10. podlažie	1000	1000	1000

MULTI BETA - Turība (S) Bencis

PLĀNS MĀKŠĀSĒJUMS - PĒRĒMI

1. NP

S

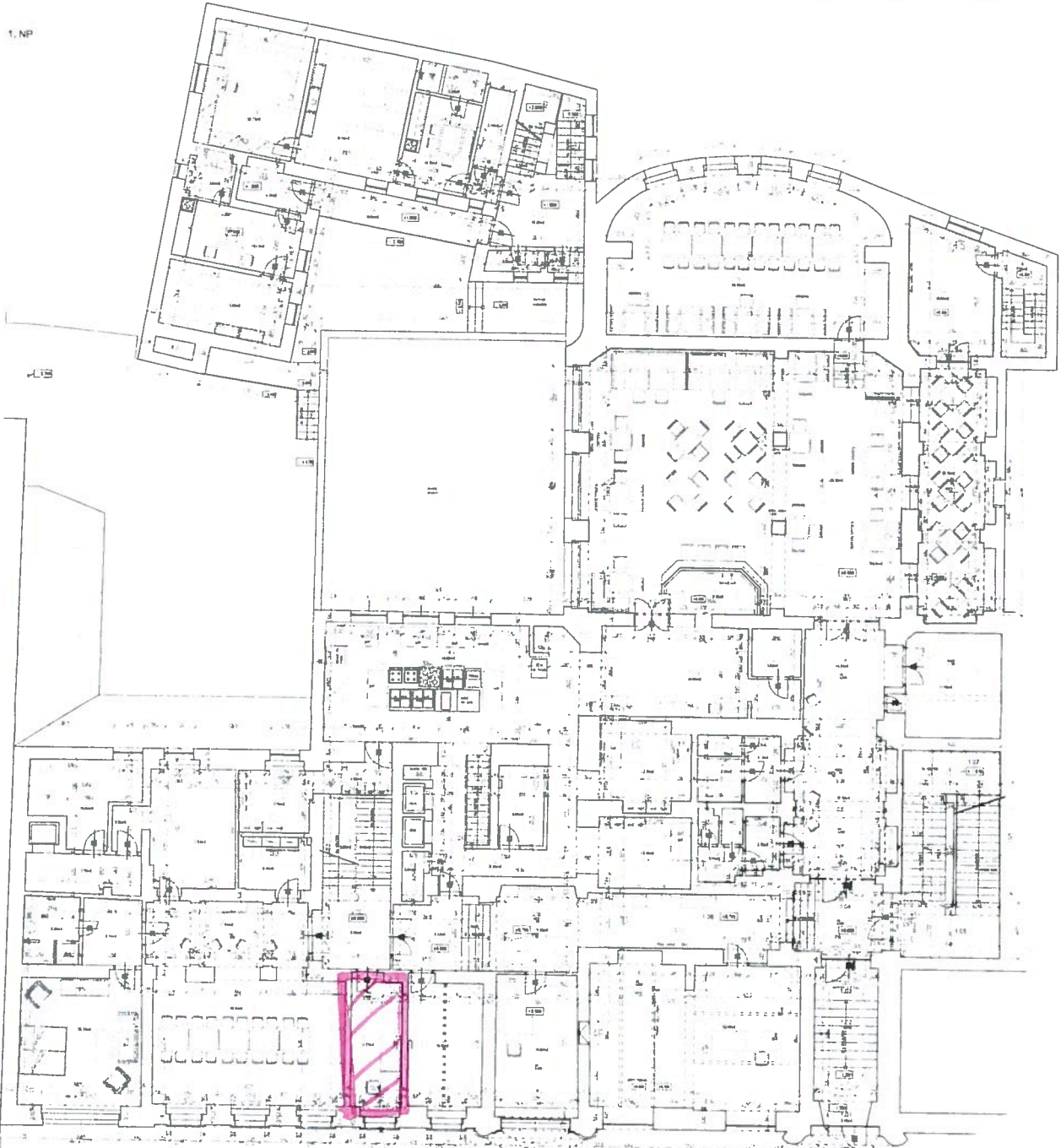

G spoločné priestory (úlohy 4 až 8)

Číslo	Učel	Podlahová plocha [m²]	Objem [m³]	Prístup	Prístup	Prístup	Prístup
1	Veľká spoločná miestnosť	1000	1000	1000	1000	1000	1000
2	Pracovňa	500	500	500	500	500	500
3	Pracovňa	500	500	500	500	500	500
4	Pracovňa	500	500	500	500	500	500
5	Pracovňa	500	500	500	500	500	500
6	Pracovňa	500	500	500	500	500	500
7	Pracovňa	500	500	500	500	500	500
8	Pracovňa	500	500	500	500	500	500
9	Pracovňa	500	500	500	500	500	500
10	Pracovňa	500	500	500	500	500	500

Číslo	Učel	Podlahová plocha [m²]	Objem [m³]	Prístup	Prístup	Prístup	Prístup
1	Pracovňa	500	500	500	500	500	500
2	Pracovňa	500	500	500	500	500	500
3	Pracovňa	500	500	500	500	500	500
4	Pracovňa	500	500	500	500	500	500
5	Pracovňa	500	500	500	500	500	500
6	Pracovňa	500	500	500	500	500	500
7	Pracovňa	500	500	500	500	500	500
8	Pracovňa	500	500	500	500	500	500
9	Pracovňa	500	500	500	500	500	500
10	Pracovňa	500	500	500	500	500	500

Číslo	Učel	Podlahová plocha [m²]	Objem [m³]	Prístup	Prístup	Prístup	Prístup
1	Pracovňa	500	500	500	500	500	500
2	Pracovňa	500	500	500	500	500	500
3	Pracovňa	500	500	500	500	500	500
4	Pracovňa	500	500	500	500	500	500
5	Pracovňa	500	500	500	500	500	500
6	Pracovňa	500	500	500	500	500	500
7	Pracovňa	500	500	500	500	500	500
8	Pracovňa	500	500	500	500	500	500
9	Pracovňa	500	500	500	500	500	500
10	Pracovňa	500	500	500	500	500	500

Číslo	Učel	Podlahová plocha [m²]	Objem [m³]	Prístup	Prístup	Prístup	Prístup
1	Pracovňa	500	500	500	500	500	500
2	Pracovňa	500	500	500	500	500	500
3	Pracovňa	500	500	500	500	500	500
4	Pracovňa	500	500	500	500	500	500
5	Pracovňa	500	500	500	500	500	500
6	Pracovňa	500	500	500	500	500	500
7	Pracovňa	500	500	500	500	500	500
8	Pracovňa	500	500	500	500	500	500
9	Pracovňa	500	500	500	500	500	500
10	Pracovňa	500	500	500	500	500	500