

SMLOUVA

o převodu majetku státu z příslušnosti hospodařit do práva hospodařit a o zřízení služebnosti

č. 1677354407

č. D994160077

Smluvní strany:

- 1. Česká republika – Ministerstvo obrany**
se sídlem Tychonova 221/1, Hradčany, 160 00 Praha 6
zastoupená představeným – vedoucím oddělení
přípravy nakládání s nemovitým majetkem
odboru nakládání s nepotřebným majetkem
sekce ekonomické a majetkové Ministerstva obrany
panem Ing. Bedřichem ŠONKOU
na základě pověření ministra obrany čj. 1050-2/2015-7542 ze dne 21.8.2015
ve smyslu § 7 odst. 2 zákona č. 219/2000 Sb.
IČO: 60162694
DIČ: CZ60162694

adresa pro doručování: náměstí Svobody 471/4, Bubeneč, 160 01 Praha 6
identifikátor datové schránky: hjyaavk

(dále jen „předávající“)

a

- 2. Povodí Labe, státní podnik**
se sídlem Víta Nejedlého 951/8, Slezské Předměstí, 500 03 Hradec Králové
zastoupené generálním ředitelem Ing. Mariánem ŠEBESTOU
na základě jmenovacího dekretu ministra zemědělství Čj. 79430/2013-MZe-12100
ze dne 2.12.2013
IČO: 70890005
adresa pro doručování: Víta Nejedlého 951/8, Slezské Předměstí, 500 03 Hradec
Králové
identifikátor datové schránky: dbyt8g2

(dále jen „přejímající“)

se níže uvedeného dne, měsíce a roku podle § 1746 odst. 2 a § 1257 an. zákona č. 89/2012 Sb., občanského zákoníku (dále jen „o.z.“), zákona č. 219/2000 Sb., o majetku České republiky a jejím vystupování v právních vztazích, ve znění pozdějších předpisů (dále jen „ZMS“) a zákona č. 77/1997 Sb. o státním podniku, ve znění pozdějších předpisů (dále jen „ZSP“) dohodly

**na převodu majetku státu z příslušnosti hospodařit předávajícího do práva hospodařit
přejímajícího a zřízení služebnosti takto:**

Čl. I.

Základní ustanovení

Předávající bezúplatně převádí ze své příslušnosti hospodařit do práva hospodařit přejímajícího majetek uvedený v čl. II. odst. 1 této smlouvy a přejímající tento majetek do svého práva hospodařit přijímá.

Čl. II.

Předmět změny příslušnosti hospodařit na právo hospodařit

1. **Předmětem změny příslušnosti hospodařit na právo hospodařit jsou nemovité věci** (dále jen „nemovitosti“) předávajícího v části vojenského objektu „Technické cvičiště Pardubice“ (CE 05-32-14) a části vojenského objektu „Pardubice – pozemky v posádce mimo VO“ (CE 05-32-90), tj. tyto nemovitosti:

pozemky (CE 05-32-14 Technické cvičiště Pardubice):

- p.p.č. 2462/3 ostatní plocha, neplodná půda, výměra 4795 m², účetní cena 484 324,54 Kč
- p.p.č. 2462/5 ostatní plocha, neplodná půda, výměra 988 m², účetní cena 99 794,09 Kč

to vše v k.ú. Pardubice,

zapsané na LV 904 pro k.ú. Pardubice, obec Pardubice, u Katastrálního úřadu pro Pardubický kraj, Katastrální pracoviště Pardubice se sídlem v Pardubicích (dále jen „katastrální úřad“),

- p.p.č. 451/4 ostatní plocha, sportoviště a rekreační plocha, výměra 3611 m², účetní cena 363 687,78 Kč

v k.ú. Pardubičky,

zapsaný na LV 904 pro k.ú. Pardubičky, obec Pardubice, u katastrálního úřadu,

pozemek (CE 05-32-90 Pardubice – pozemky v posádce mimo VO):

- p.p.č. 64/25 ostatní plocha, zeleň, výměra 319 m², účetní cena 32 128,61 Kč

v k.ú. Pardubičky,

zapsaný na LV 904 pro k.ú. Pardubičky, obec Pardubice, u katastrálního úřadu.

Předmětem změny příslušnosti hospodařit na právo hospodařit jsou dále dle geometrického plánu č. 8142-61/2015 potvrzeného dne 26.11.2015 (dále jen „GP č. 8142-61/2015“)

pozemky (CE 05-32-14 Technické cvičiště Pardubice):

- p.p.č. 2462/2 ostatní plocha, neplodná půda o změněné výměře 4211 m², účetní cena 425 336,94 Kč

- p.p.č. 2462/4 ostatní plocha, neplodná půda o změněné výměře 1609 m², účetní cena 162 518,92 Kč

to vše v k.ú. Pardubice. GP č. 8142-61/2015 je neoddělitelnou součástí této smlouvy.

Předmětem změny příslušnosti hospodařit na právo hospodařit je dále dle geometrického plánu č. 1358-62/2015 potvrzeného dne 26.11.2015 (dále jen „GP č. 1358-62/2015“)

pozemek (CE 05-32-14 Technické cvičiště Pardubice):

- p.p.č. 383/5 ostatní plocha, sportoviště a rekreační plocha o změněné výměře 14287 m², účetní cena 1 438 938,61 Kč

v k.ú. Pardubičky. GP č. 1358-62/2015 je neoddělitelnou součástí této smlouvy.

Předmětem změny příslušnosti hospodařit na právo hospodařit jsou dále součástí uvedených nemovitostí, a to:

- ochranná hráz na p.p.č. 383/5 (SO 522), účetní cena 110 000,00 Kč
v k.ú. Pardubičky,
- ochranná hráz na p.p.č. 2462/2 (SO 531), účetní cena 50 000,00 Kč
- ochranná hráz na p.p.č. 2462/4 a p.p.č. 2462/3 (SO 532), účetní cena 30 000,00 Kč
to vše v k.ú. Pardubice.

Vše, co je výše v tomto článku označeno jako předmět změny příslušnosti hospodařit na právo hospodařit je v této smlouvě společně označováno jen jako „**majetek**“.

2. Doklady k nabytí majetku do vlastnictví České republiky a příslušnosti hospodařit Ministerstva obrany:
 - Výpis z pozemkové knihy kn.vl.č. 398 pro k.ú. Pardubičky
 - Výpis z pozemkové knihy kn.vl.č. 3503 pro k.ú. Pardubice
 - Výpis z pozemkové knihy kn.vl.č. 3760 pro k.ú. Pardubice
 - Darovací nabídka ze dne 12.1.1959 a přijetí nabídky Finančním odborem Městského národního výboru v Pardubicích zn. Práv.zast.-25/59 ze dne 30.11.1959 pod čd 678/60
 - Protokol o darovací nabídce a přijetí nabídky Finančním odborem Městského národního výboru v Pardubicích ze dne 17.6.1959 pod čd 678/60
 - Dohoda o převodu správy národního majetku ze dne 3.2.1962 pod čd 275/62.

Čl. III.

Podmínky změny příslušnosti hospodařit a platnosti smlouvy

1. Majetek je pro předávajícího trvale nepotřebným majetkem podle rozhodnutí ředitele odboru pro nakládání s nepotřebným majetkem sekce správy majetku MO Čj. 41-6/2011-2697 ze dne 31.1.2011 a Čj. 87-1/2013-2697 ze dne 9.1.2013.
2. O změně příslušnosti hospodařit do práva hospodařit rozhodl představený – vedoucí oddělení přípravy nakládání s nemovitým majetkem odboru nakládání s nepotřebným majetkem sekce ekonomické a majetkové Ministerstva obrany na základě doporučení Komise pro nakládání s nepotřebným nemovitým majetkem Ministerstva obrany.
3. Majetek tvoří koryto významného vodního toku Chrudimka. Přejímající prohlašuje, že majetek potřebuje pro zabezpečení výkonu své působnosti, tj. pro správu uvedeného vodního toku.

Čl. IV.

Účetní cena majetku

1. Účetní cena majetku činí dle účetní evidence předávajícího **3 196 729,49 Kč** (slovy: třímilionyjednostodevadesátšesttisícdmsetdvacetdevět korun českých a čtyřicetdevět haléřů).
2. Účetní cenou se pro potřeby této smlouvy rozumí cena majetku podle účetní evidence předávajícího ke dni uzavření smlouvy. Číslo centrální evidence (CE), název vojenského objektu (VO) a číslo stavebního objektu (SO) jsou interními identifikačními údaji účetní evidence předávajícího. Přejímající souhlasí, aby tyto údaje byly uvedeny v této smlouvě pro potřeby odepsání majetku z účetní evidence předávajícího po záznamu změny příslušnosti hospodařit na práva hospodařit v katastru nemovitostí podle této smlouvy.

Čl. V.

Další závazky a prohlášení smluvních stran

1. Smluvní strany jsou povinny vzájemně si oznamovat veškeré skutečnosti důležité pro vztahy vyplývající z této smlouvy písemnou formou s prokazatelným doručením druhé smluvní straně – zejména změnu doručovací adresy.
2. Předávající výslovně upozorňuje přejímajícího, že na majetku váznou, kromě případných právních povinností přímo vyplývajících z právní úpravy, zejména tyto smluvní závazky nebo právní, příp. faktické vady:
 - Na pozemcích p.p.č. 2462/4 v k.ú. Pardubice a p.p.č. 383/5 v k.ú. Pardubičky vázne předkupní právo podle § 101 zákona č. 183/2006 Sb., o územním plánování a stavebním řádu, ve znění pozdějších předpisů. Toto právo je zapsáno v katastru nemovitostí na základě opatření obecné povahy Magistrátu města Pardubice OÚP-72/2007 /Ře ze dne 7.4.2010 včetně Dodatku č.1-3.
 - Pozemky p.p.č. 2462/2 v k.ú. Pardubice, p.p.č. 385/5 a p.p.č. 451/4, to vše v k.ú. Pardubičky, se částečně nacházejí na území evropsky významné lokality EVL Dolní Chrudimka, pozemky p.p.č. 2462/2 až p.p.č. 2462/5 v k.ú. Pardubice, p.p.č. 385/5 a p.p.č. 451/4, to vše v k.ú. Pardubičky, se nacházejí v regionálním biokoridoru RBK 1340/4 a pozemek p.p.č. 64/25 v k.ú. Pardubičky se nachází v lokálním biocentru LBK 26 Vinice, vše chráněno dle zákona č. 114/1992 Sb., o ochraně přírody a krajiny, ve znění pozdějších předpisů.
 - Celý nebo část majetku se dle 3. aktualizace územně analytických podkladů obce s rozšířenou působností Pardubice 2014 nachází v území s archeologickými nálezy dle zákona č. 20/1987 Sb., o státní památkové péči, v záplavovém území stanoveném Q100, Q20, Q5, v aktivní zóně záplavového území i v území zvláštní povodně pod vodním dílem dle zákona č. 254/2001 Sb., o vodách a o změně některých zákonů, v ochranném pásmu letiště (s omezením vzdušných vedení VN a VVN a s výškovým omezením staveb) dle zákona č. 49/1997 Sb., o civilním letectví, v ochranném pásmu lesa dle zákona č. 289/1995 Sb., o lesích a o změně a doplnění některých zákonů, v I. třídě ochrany ZPF dle zákona č. 334/1992 Sb., o ochraně zemědělského půdního fondu a vyhlášky č. 13/1994 Sb., v ochranném pásmu hřbitova dle zákona č. 256/2001 Sb., o pohřebnictví a o změně některých zákonů, to vše ve znění pozdějších předpisů. Současně se část majetku nachází v zájmovém území MO (pro nadzemní komunikační vedení MO ČR a 50 m od okraje VO) a v ochranném pásmu leteckých zařízení radionavigačních (radiolokační prostředek Nepolisy a Pardubice).
 - Část majetku je dle 3. aktualizace územně analytických podkladů obce s rozšířenou působností Pardubice 2014 a platným územním plánem města Pardubice, včetně platných změn, dotčena veřejně prospěšnou stavbou dopravní infrastruktury VI/WD/1/C jihovýchodní tangenta a veřejně prospěšnou stavbou č. 1 jihovýchodní obchvat I/37 (dopravní koridor), č. 40 doplnění kanalizační sítě, č. 35 protipovodňové opatření-protipovodňové hrázky.
 - Na části majetku byl proveden v říjnu 2010 ekologický audit společnosti Ochrana podzemních vod, s.r.o. se závěrem, že území taktického cvičiště v okolí toku Chrudimky nebylo významně znečištěno. Předávající prohlašuje, že mu není známa existence pyrotechnických ani dalších ekologických zátěží na majetku a že možnost takové zátěže není pravděpodobná ani z dosavadního způsobu užívání majetku. Přejímající prohlašuje, že si majetek řádně prohlédl a rovněž neshledal existenci uvedených zátěží. Pro případ, že by přesto v budoucnu byly pyrotechnické nebo ekologické zátěže zjištěny, zavazuje se přejímající, že je odstraní na své náklady a že nebude požadovat úhradu těchto nákladů od předávajícího.
 - Na pozemku p.p.č. 383/5 a p.p.č. 64/25, to vše v k.ú. Pardubičky, se nachází vodovodní

síť ve vlastnictví či správě společnosti Vodovody a kanalizace Pardubice, a.s., IČO: 60108631 chráněná dle § 23 zákona č. 274/2001 Sb., o vodovodech a kanalizacích pro veřejnou potřebu a o změně některých zákonů, ve znění pozdějších předpisů.

- Na pozemek p.p.č. 383/5 v k.ú. Pardubičky zasahuje ochranné pásmo nadzemního vedení VN do 35 kV a část majetku je dotčena investičním záměrem – elektrické vedení VVN, to vše ve vlastnictví společnosti ČEZ Distribuce, a.s., IČO: 24729035. Tato vedení jsou chráněna dle § 46 zákona č. 458/2000 Sb., o podmínkách podnikání a o výkonu státní správy v energetických odvětvích a o změně některých zákonů, ve znění pozdějších předpisů.
- Pozemek p.p.č. 383/5 v k.ú. Pardubičky je dotčen bezdrátovým komunikačním vedením – radioreléovým spojem ve vlastnictví společnosti České Radiokomunikace a.s., IČO: 24738875 chráněným dle § 103 zákona č. 127/2005 Sb., o elektronických komunikacích a o změně některých souvisejících zákonů, ve znění pozdějších předpisů.

Podrobnější informace o umístění a ochraně jednotlivých inženýrských sítí či technických zařízení poskytne nabyvateli vlastník nebo správce těchto sítí či zařízení.

3. Přejímající prohlašuje, že si majetek prohlédl a že je mu znám jeho aktuální stav. Smluvní strany souhlasí, že veškeré vady majetku jdou k tíži přejímajícího a že náklady na odstranění vad a následků těchto vad nese přejímající. Přejímající se v souladu s § 1916 odst. 2 o.z. vzdává svého práva z vadného plnění a zavazuje se, že nebude po předávajícím uplatňovat jakákoliv práva z vad majetku.

Čl. VI.

Okamžik změny příslušnosti hospodařit, předání

1. Příslušnost předávajícího hospodařit s majetkem se mění na právo hospodařit přejímajícího dnem podpisu této smlouvy posledním z jejích účastníků.
2. Smluvní strany se dohodly, že protokolární předání majetku nebude realizováno. Za den předání a převzetí majetku se považuje den změny příslušnosti hospodařit dle odst. 1 tohoto článku. Tímto dnem přechází na přejímajícího nebezpečí škody na majetku.

Čl. VII.

Záznam do katastru nemovitostí

Na základě této smlouvy lze k majetku provést záznam práva hospodařit přejímajícího v katastru nemovitostí na základě návrhu na záznam. Návrh na záznam podá u katastrálního úřadu pouze předávající, a to společně s návrhem na zahájení vkladového řízení dle čl. IX. odst. 2 této smlouvy.

Čl. VIII.

Zřízení služebností

1. Předávající je příslušný hospodařit s následujícími nemovitostmi ve vlastnictví České republiky, které nejsou předmětem změny příslušnosti hospodařit na právo hospodařit dle této smlouvy:
 - pozemkem p.p.č. 2445/10 v k.ú. Pardubice,
 - pozemkem p.p.č. 390/1 v k.ú. Pardubičky,
 - pozemkem p.p.č. 390/5 v k.ú. Pardubičky
(společně dále také jen „**panující pozemky**“),
 - stavbou mostu nacházející se na pozemcích p.p.č. 2462/2 a p.p.č. 2774/79, to vše v k.ú. Pardubice, a p.p.č. 451/1 a p.p.č. 383/5, to vše v k.ú. Pardubičky,

- stavbou mostu nacházející se na pozemcích p.p.č. 2462/4 a p.p.č. 2774/79, to vše v k.ú. Pardubice, a p.p.č. 451/3 a p.p.č. 383/5, to vše v k.ú. Pardubičky.

Přejímající z důvodu účelného využití panujících pozemků a stavby mostu a za účelem zabezpečení výkonu působnosti předávajícího zřizuje touto smlouvou níže uvedené služebnosti a prohlašuje, že mu plnění povinností vyplývajících ze služebností nebrání ve výkonu vlastní působnosti nebo činnosti.

2. Přejímající tímto ke dni nabytí práva hospodařit s majetkem dle této smlouvy zřizuje ve prospěch předávajícího a každého dalšího vlastníka panujících pozemků p.p.č. 2445/10 v k.ú. Pardubice a p.p.č. 390/1 v k.ú. Pardubičky a k tíži části služebných pozemků p.p.č. 2462/4 a p.p.č. 2774/79, oba v k.ú. Pardubice, vyznačené v GP č. 8142-61/2015 a k tíži části služebných pozemků p.p.č. 451/3, p.p.č. 451/4 a p.p.č. 383/5, to vše v k.ú. Pardubičky, vyznačené v GP č. 1358-62/2015 služebnost, jež spočívá v právu předávajícího umístit a provozovat na služebných pozemcích stavbu mostu a v právu chodit a jezdit přes služebné pozemky jakýmkoli vozidly. Předávající je oprávněn provádět opravy, úpravy, rekonstrukce, modernizace a údržbu, případně odstranit stavbu mostu a za tím účelem vstupovat na služebné pozemky v rozsahu vymezeném uvedenými geometrickými plány.
3. Přejímající tímto ke dni nabytí práva hospodařit s majetkem dle této smlouvy dále zřizuje ve prospěch předávajícího a každého dalšího vlastníka panujícího pozemku p.p.č. 390/5 v k.ú. Pardubičky a k tíži části služebných pozemků p.p.č. 2462/2 a p.p.č. 2774/79, to vše v k.ú. Pardubice, vyznačené v GP č. 8142-61/2015 a k tíži části služebných pozemků p.p.č. 451/1 a p.p.č. 383/5, to vše v k.ú. Pardubičky, vyznačené v GP č. 1358-62/2015 služebnost, jež spočívá v právu předávajícího umístit a provozovat na služebných pozemcích stavbu mostu a v právu chodit a jezdit přes služebné pozemky jakýmkoli vozidly. Předávající je oprávněn provádět opravy, úpravy, rekonstrukce, modernizace a údržbu, případně odstranit stavbu mostu a za tím účelem vstupovat na služebné pozemky v rozsahu vymezeném uvedenými geometrickými plány.
4. Služebnosti se zřizují bezúplatně na dobu neurčitou. Služebnosti zaniknou některým ze způsobů stanovených právními předpisy. Změna v osobě vlastníka služebných či panujících pozemků není důvodem zániku služebností zřízených touto smlouvou.
5. Přejímající se zavazuje strpět výkon práv vyplývajících z uvedených služebností. Předávající, jakožto oprávněný z uvedených služebností, tato práva přijímá.

Čl. IX.

Vklad do katastru nemovitostí a nabytí práv odpovídajících služebnostem

1. Na základě této smlouvy lze k dotčenému majetku, který je předmětem evidence v katastru nemovitostí, provést vklad služebností ve prospěch předávajícího do katastru nemovitostí u katastrálního úřadu na základě návrhu na zahájení vkladového řízení podle odst. 2 tohoto článku.
2. Návrh na zahájení vkladového řízení podá pouze předávající, a to do 30 dnů po obdržení této smlouvy podepsané oběma smluvními stranami. Součástí návrhu na zahájení vkladového řízení bude i návrh na záznam práva přejímajícího hospodařit s majetkem dle čl. VII. této smlouvy.
3. Předávající nabývá podle § 1262 o.z. práva odpovídající služebnostem zápisem do katastru nemovitostí, a to vkladem služebností. Podle § 10 zákona č. 256/2013 Sb., o katastru nemovitostí, právní účinky zápisu nastávají na základě pravomocného rozhodnutí katastrálního úřadu o jeho povolení k okamžiku, kdy návrh na zápis došel příslušnému katastrálnímu úřadu.

Čl. X.

Rozvazovací podmínka smlouvy

1. Smluvní strany se dohodly na rozvazovací podmínce tak, že pokud bude katastrálním úřadem vklad služebností podle této smlouvy pravomocně zamítnut, a smluvní strany se nedohodnou do 30 dnů po právní moci jinak, 31. dnem po uvedené právní moci následky z této smlouvy již nastalé, a to včetně změny příslušnosti předávajícího hospodařit s majetkem na právo hospodařit přejímajícího, pomínou. Ke dni splnění rozvazovací podmínky je tak příslušným hospodařit s majetkem předávající.
2. Uplatní-li se rozvazovací podmínka podle odst. 1, přejímající vrátí předávajícímu majetek ve stavu, v jakém jej převzal. Protokolární předání majetku přitom nebude realizováno. Za den zpětného předání a převzetí majetku se považuje den splnění rozvazovací podmínky dle odst. 1 tohoto článku. Tímto dnem přechází na předávajícího nebezpečí škody na majetku.
3. Smluvní strany se zavazují, že si v případě splnění rozvazovací podmínky vzájemně poskytnou součinnost nezbytnou pro provedení záznamu v katastru nemovitostí, kterým bude do katastru nemovitostí zpět zapsána příslušnost předávajícího hospodařit s majetkem.

Závěrečná ujednání

Čl. XI.

1. Doklady o způsobu účetního a daňového odpisování budou Povodí Labe, státní podnik předány po doručení oznámení o vkladu vlastnického práva do katastru nemovitostí.
2. Tato smlouva je vyhotovena v pěti stejnopisech, z nichž dva obdrží předávající, dva přejímající a jeden příslušný katastrální úřad.

Čl. XII.

Smluvní strany prohlašují, že tato smlouva byla sepsána na základě jejich svobodné, shodné a vážné vůle, že si tuto smlouvu před podpisem přečetly, že byla sepsána podle pravdivých údajů, a že souhlasí s jejím obsahem. Na důkaz toho připojují své podpisy.

V Praze dne 18-04-2016

V dne

.....
Česká republika – Ministerstvo obrany
zastoupená Ing. Bedřichem ŠONKOU
představeným – vedoucím oddělení
přípravy nakládání s nepotřebným majetkem
odboru nakládání s nepotřebným majetkem
sekce ekonomické a majetkové MO
(předávající)

.....
Povodí Labe, státní podnik
zastoupené Ing. Marianem ŠEBESTOU
generálním ředitelem
(přejímající)

VÝKAZ DOSAVADNÍHO A NOVÉHO STAVU ÚDAJŮ KATASTRU NEMOVITOSTÍ														
Dosavadní stav				Nový stav										
Označení pozemku parc. číslem	Výměra parcely		Druh pozemku Způsob využití	Označení pozemku parc. číslem	Výměra parcely		Druh pozemku Způsob využití	Typ stavby Způsob využití	Způsob určení výměr	Porovnáni se stavem evidence právních vztahů				
	ha	m ²			ha	m ²				Díl přechází z pozemku označeného v katastru nemovitostí	dřívější poz. evidenci	Číslo listu vlastnictví	Výměra dílu	
											ha	m ²		
2462/2	42	29	ostatní pl. neplodná půda	2462/2	42	11	ostatní pl. neplodná půda		0					
				2462/10		9	ostatní pl. jiná plocha		2	2462/2	904		9	
				2462/11		9	ostatní pl. jiná plocha		2	2462/2	904		9	
2462/4	16	36	ostatní pl. neplodná půda	2462/4	16	09	ostatní pl. neplodná půda		0					
				2462/8		12	ostatní pl. jiná plocha		2	2462/4	904		12	
				2462/9		15	ostatní pl. jiná plocha		2	2462/4	904		15	
2774/79	2	56	vodní pl. tok přirozený	2774/79	2	56	vodní pl. tok přirozený		0		1045			
	3	15	47		3	15	47							

VÝKAZ DOSAVADNÍHO A NOVÉHO STAVU ÚDAJŮ KATASTRU NEMOVITOSTÍ														
Dosavadní stav				Nový stav										
Označení pozemku parc. číslem	Výměra parcely		Druh pozemku Způsob využití	Označení pozemku parc. číslem	Výměra parcely		Druh pozemku Způsob využití	Typ stavby Způsob využití	Způsob určení výměr	Porovnáni se stavem evidence právních vztahů				
	ha	m ²			ha	m ²				Díl přechází z pozemku označeného v katastru nemovitostí	dřívější poz. evidenci	Číslo listu vlastnictví	Výměra dílu	
											ha	m ²		
2462/2										2462/2	904			A
2462/4										2462/4	904			B
2774/79										2774/79	1045			A,B

Oprávněný A,B: podle smlouvy

Druh věcného břemene A,B: podle smlouvy

GEOMETRICKÝ PLÁN pro rozdělení pozemku, vymezení rozsahu věcného břemene k části pozemku	Geometrický plán ověřil úředně oprávněný zeměměřičský inženýr:		Stejnopis ověřil úředně oprávněný zeměměřičský inženýr:	
	Jméno, příjmení: <i>Ing. Dalimil Foltánek</i>	Číslo položky seznamu úředně oprávněných zeměměřičských inženýrů: <i>2189/2003</i>	Jméno, příjmení: <i>Ing. Dalimil Foltánek</i>	Číslo položky seznamu úředně oprávněných zeměměřičských inženýrů: <i>2189/2003</i>
	Dne: <i>25. 11. 2015</i>	Číslo: <i>252/2015</i>	Dne: <i>26. 11. 2015</i>	Číslo: <i>289/2015</i>
	Náležitosti a přenosy odpovídá právním předpisům.		Tento stejnopis odpovídá geometrickému plánu v elektronické podobě uloženému v dokumentaci katastrálního úřadu.	
	Vyhotovitel: <i>Ing. Robert Kulík</i>	Katastrální úřad souhlasí s očištváním parcel.		Ověření stejnopisu geometrického plánu v listinné podobě.
Číslo plánu: <i>8142-61/2015</i>	KÚ pro Pardubický kraj KP Svitavy Ing. Jaroslava Svatošová PGP 1559/2015 - 606 2015.11.26 10:31:57 CET			
Okres: <i>Pardubice</i>				
Obec: <i>Pardubice</i>				
Kat. území: <i>Pardubice</i>				
Mapový list: <i>Pardubice B-1/12,14</i>				
Osvědčením vlastníkům pozemků byla poskytnuta možnost seznámit se v terénu s průběhem navrhovaných nových hranic, které byly označeny předepsaným způsobem: <i>viz seznam souřadnic</i>				

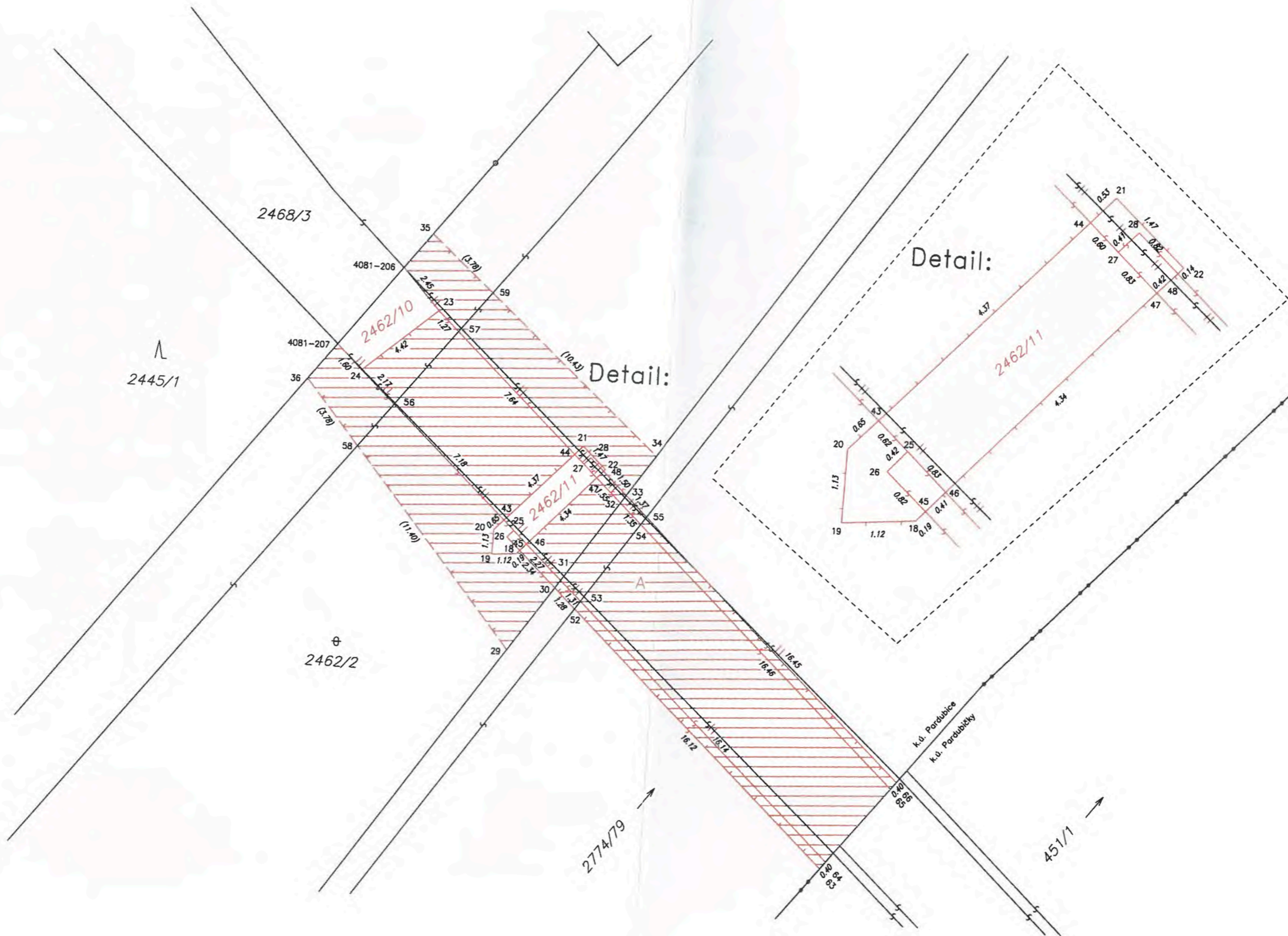

2468/3

2445/1

2462/2

2774/79

451/1

2462/10

2462/11

2462/11

Detail:

Detail:

k.ú. Porubice
k.ú. Porubický

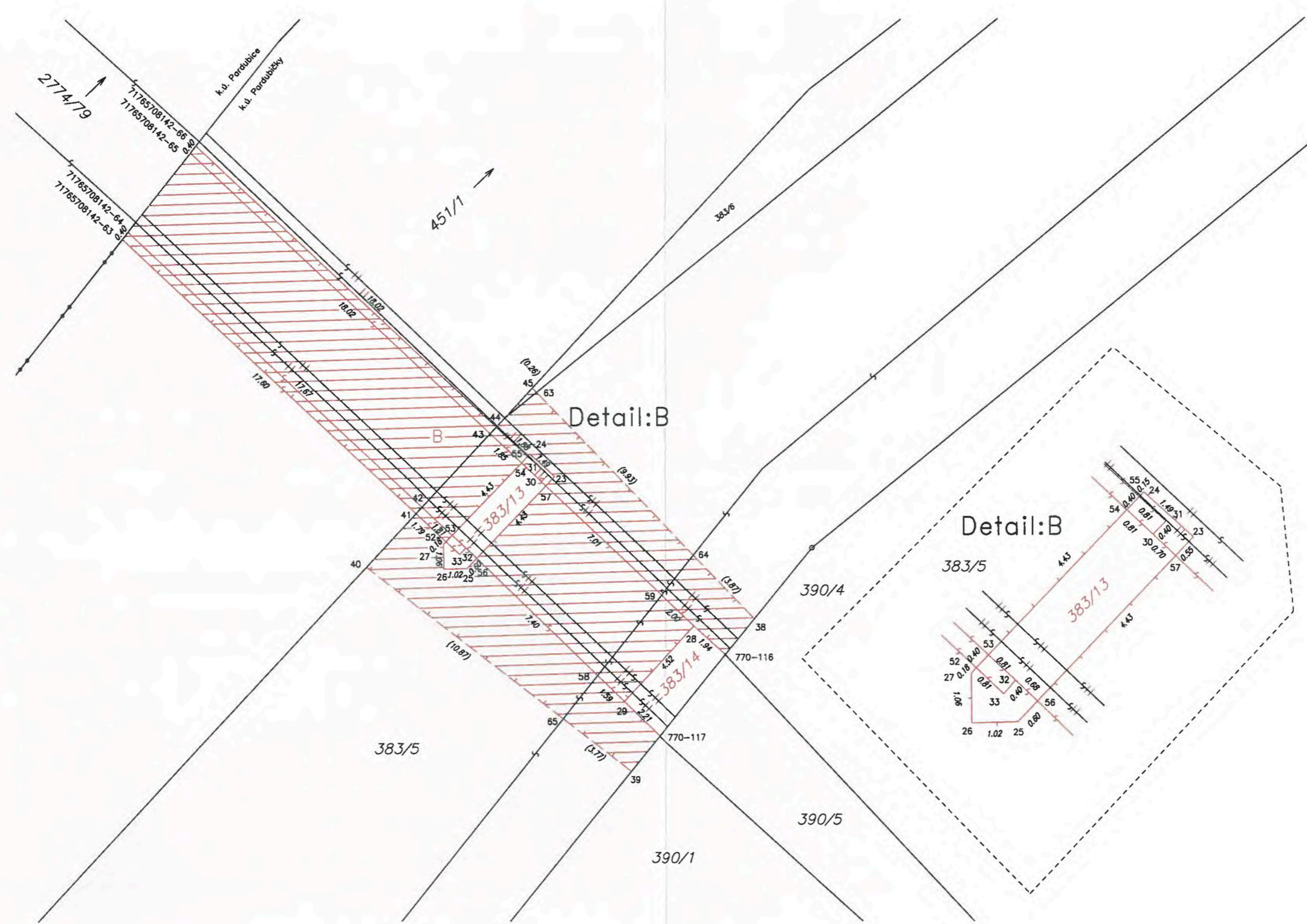

2774/79

k.ú. Porublice
k.ú. Porubický

451/1

Detail: B

Detail: B

383/5

390/1

390/5

390/4

383/5

383/13

770-117

770-116

71765708142-64-82
71765708142-63-82

71765708142-65-82
71765708142-65-82

40

41

42

43

44

45

46

47

48

49

50

51

52

53

54

55

56

57

58

59

60

61

62

63

64

65

17.00

17.67

18.02

18.02

18.02

18.02

18.02

18.02

18.02

18.02

18.02

18.02

18.02

18.02

18.02

18.02

18.02

18.02

18.02

18.02

18.02

18.02

18.02

18.02

18.02

18.02

18.02

18.02

18.02

18.02

18.02

18.02

18.02

17.00

17.67

18.02

18.02

18.02

18.02

18.02

18.02

18.02

18.02

18.02

18.02

18.02

18.02

18.02

18.02

18.02

18.02

18.02

18.02

18.02

18.02

18.02

18.02

18.02

18.02

18.02

18.02

18.02

18.02

18.02

18.02

18.02

18.02

18.02

18.02

18.02

18.02

18.02

18.02

18.02

17.00

17.67

18.02

18.02

18.02

18.02

18.02

18.02

18.02

18.02

18.02

18.02

18.02

18.02

18.02

18.02

18.02

18.02

18.02

18.02

18.02

18.02

18.02

18.02

18.02

18.02

18.02

18.02

18.02

18.02

18.02

18.02

18.02

18.02

18.02

18.02

18.02

18.02

18.02

18.02

18.02

17.00

17.67

18.02

18.02

18.02

18.02

18.02

18.02

18.02

18.02

18.02

18.02

18.02

18.02

18.02

18.02

18.02

18.02

18.02

18.02

18.02

18.02

18.02

18.02

18.02

18.02

18.02

18.02

18.02

18.02

18.02

18.02

18.02

18.02

18.02

18.02

18.02

18.02

18.02

18.02

18.02

17.00

17.67

18.02

18.02

18.02

18.02

18.02

18.02

18.02

18.02

18.02

18.02

18.02

18.02

18.02

18.02

18.02

18.02

18.02

18.02

18.02

18.02

18.02

18.02

18.02

18.02

18.02

18.02

18.02

18.02

18.02

18.02

18.02

18.02

18.02

18.02

18.02

18.02

18.02

18.02

18.02

17.00

17.67

18.02

18.02

18.02

18.02

18.02

18.02

18.02

18.02

18.02

18.02

18.02

18.02

18.02

18.02

18.02

18.02

18.02

18.02

18.02

18.02

18.02

18.02

18.02

18.02

18.02

18.02

18.02

18.02

18.02

18.02

18.02

18.02

18.02

18.02

18.02

18.02

18.02

18.02

18.02

