

Kupní smlouva

uzavřená dle ustanovení § 2079 a násl. z. č. 89/2012 Sb., občanský zákoník

I.

Smluvní strany

Prodávající

GARED s.r.o.

se sídlem: Družstevní 278, 517 01 Solnice

Zastoupená: Mgr. Markétou Haasovou - jednatelka

IČ: 28819446

DIČ: CZ28819446

Bankovní spojení: XXXXXXXXXXXXXXXX

Číslo účtu: XXXXXXXXXXXXXXXX

Telefon: XXXXXXXXXXXX

E-mail: XXXXXXXXXXXXXXXX

Zapsán v obchodním rejstříku Krajského soudu v Hradci Králové oddíl C, vložka 29329

Kupující

Statutární město Brno, Městská policie Brno

se sídlem Štefánikova 43, 602 00 Brno

Zastoupená: Bc. Lubošem Oprchalem, ředitelem Městské police Brno

IČ: 44992785

DIČ: CZ44992785

Bankovní spojení: XXXXXXXXXXXXXXXX

Číslo účtu: XXXXXXXXXXXXXXXX

II.

Předmět plnění

Předmětem této kupní smlouvy (dále jen „smlouva“) je nákup a dodávka protiúderovo-balistických přileb pro Městskou policii (dále jen „zboží“), specifikovaných v příloze č. 1 této smlouvy, pro potřeby Městské policie Brno, včetně dopravy do místa plnění a zaškolení obsluhy.

III.

Doba plnění

1. Doba plnění veřejné zakázky: Od uveřejnění smlouvy s vybraným dodavatelem v registru smluv na dobu neurčitou. Zadavatel předpokládá zahájení odběrů během roku 2018 na základě dílčích objednávek.
2. O dodávce zboží je prodávající povinen, nejpozději do 48 hodin před uskutečněním dodávky, informovat odpovědnou osobu kupujícího (XXXXXXXXXXXXXXXXXX, XXXXXXXXXXXXXXXXXXXX, tel.: XXXXXXXXXXXX, e-mail: XXXXXXXXXXXXXXXXXXXX).

IV.

Místo plnění

1. Místem plnění veřejné zakázky je sklad MP Brno, Vídeňská 4, 602 00 Brno.

V.

Kupní cena

1. Kupní cena požadovaného zboží:

	Předmět	Množství	Cena bez DPH	DPH	Cena vč. DPH
	Protiúderovo-balistická přilba	1	7 000,-Kč	1 470,-Kč	8 470,-Kč
	Transportní obal na přilbu	1	305,-Kč	64,05Kč	369,05Kč
	Celková cena za protiúderovo-balistickou přilbu včetně transportního obalu	50	365 250,-Kč	76 702,50Kč	441 952,50Kč

2. Cena zahrnuje veškeré náklady spojené s koupí zboží (tj. balné, pojištění, dopravu do místa plnění apod.).

3. Jakákoliv záloha se nepřipouští.

VI.

Platební podmínky

1. Prodávající je oprávněn fakturovat kupní cenu po dodání zboží a po potvrzení převzetí zboží odpovědnou osobou kupujícího na dodacím listu.

2. Faktura musí obsahovat náležitosti v souladu se zákonem č. 235/2004 Sb., o dani z přidané hodnoty.

3. Faktury budou viditelně označeny názvem „Dodávka protiúderovo-balistických přileb pro MP Brno“.

Na účetních dokladech bude uvedeno:

Adresa odběratele:

Statutární město Brno,

Dominikánské nám. 1, 602 00 Brno,

IČ: 44992785, DIČ: CZ44992785,

Adresa příjemce a doručovací adresa:

Statutární město Brno, Městská policie Brno,

Štefánikova 43, 602 00 Brno.

4. Úhrada kupní ceny bude kupujícím provedena do 21 kalendářních dnů od doručení faktury, jejíž součástí bude kopie podepsaného dodacího listu. Faktura bude zaslána na adresu: Městská policie Brno, Štefánikova 43, 602 00 Brno.

5. Kupující je oprávněn fakturu do data splatnosti vrátit, aniž by se dostal do prodlení s její splatností, pokud obsahuje nesprávné cenové údaje rozdílné s ustanoveními smlouvy nebo neobsahuje některou z dohodnutých náležitostí.

6. Zálohu na zboží kupující neposkytuje.

7. V případě, že dojde k poklesu prodejních cen předmětu tohoto výběrového řízení, pod ceny vysoutěžené, zavazuje se dodavatel zadavateli účtovat za předmět tohoto výběrového řízení částky v této aktuální prodejní výši.

8. Dodávka bude realizována na základě e-mailové objednávky zadavatele, která bude obsahovat přesnou specifikaci.

VII.

Odpovědnost za vady

1. Prodávající se zavazuje, že záruční doba na dodané protiúderové přilby je v trvání 24 měsíců včetně bezplatného provádění záručních oprav.
2. Prodávající se zavazuje poskytovat pozáruční servis v délce 36 měsíců. Konkrétní podmínky pozáručního servisu budou dohodnuty před uplynutím záruční doby v dodatku ke smlouvě.
3. Záruční doba počíná běžet ode dne prvního vydání jednotlivých protiúderových přileb ze skladu MTZ Městské policie Brno.
4. V případě reklamace dodaných protiúderových přileb i jejich částí zajistí prodávající vyzvednutí a zpětnou dopravu z a do skladu MTZ MP Brno po vyřízení reklamace protiúderových přileb či jejich částí na své náklady.

VIII.

Všeobecné dodací podmínky

1. Prodávající se zavazuje dodat předmět smlouvy do 8-mi týdnů ode dne odeslání objednávek kupujícím.
2. Prodávající je povinen dodat zboží originální, v obvyklé kvalitě a jakosti. To znamená, že zboží musí být dodáno nové (nepoužité), v originálním balení výrobce.
3. Kupující nabývá vlastnictví ke zboží jeho převzetím od prodávajícího a potvrzením dokladu o převzetí zboží odpovědnou osobou kupujícího.

IX.

Smluvní pokuta a úroky z prodlení

1. Kupující je oprávněn účtovat prodávajícímu smluvní pokutu ve výši 500,-Kč za každý i jen započatý den prodlení s plněním jakékoliv povinnosti dodavatele dle této smlouvy či dílčí (prováděcí) smlouvy (tj. potvrzené nabídky dodavatele), a to zejména za prodlení při pozdní dodávce (každého jednotlivého plnění), a rovněž na náhradu veškerých nákladů vzniklých objednateli tím, že objednatel byl nucen řešit stav vzniklý prodlením (tj. náhradu škody).

X.

Platnost a účinnost

1. Zadavatel výslovně upozorňuje dodavatele, že MP je povinným subjektem podle zákona o registru smluv, a pokud smlouva podléhá uveřejňovací povinnosti, bude tato uveřejněna v registru smluv. V souladu s tímto zákonem nabývá smlouva účinnosti až jejím uveřejněním. Smlouvu v registru smluv uveřejní MP Brno.

XI.

Další ujednání

1. Odstoupení od smlouvy je možné bez uvedení důvodu. Výpovědní lhůta činí 6 měsíců a začíná běžet první dnem následujícího měsíce po doručení písemného odstoupení od smlouvy druhé smluvní straně.
2. V případě opakovaného nesplnění technických požadavků, nebo termínu dodávky se smluvní strany dohodly, že se jedná o závažné porušení smluvních povinností, které jsou důvodem k okamžitému odstoupení od smlouvy ze strany kupujícího, bez jakýchkoliv sankcí a s možností dodávku zboží neodebrat.
3. V otázkách a vztazích touto smlouvou výslovně neřešených se smluvní vztah řídí příslušnými ustanoveními občanského zákoníku.
4. Tato smlouva může být měněna nebo doplňována jen písemnými, očíslovanými dodatky.
5. Tato smlouva je vyhotovena ve čtyřech stejnopisech, z nichž jeden (1) obdrží prodávající a tři (3) kupující.
6. Smluvní strany prohlašují, že smlouvu uzavřely na základě svobodné, jasné a srozumitelné vůle.

Přílohy:

Příloha č. 1: Technický a materiálový popis k jednotlivým sortimentním druhům

Příloha č. 2: Materiálové listy

V Brně dne: 12. 12. 2017

V Solnici dne: 6. 12. 2017

.....

kupující

Bc. Luboš Oprchal

Ředitel Městské policie Brno

.....

prodávající

Mgr. Markéta Haasová

Jednatelka společnosti GARED s.r.o.

Příloha č. 1: Technický a materiálový popis k jednotlivým sortimentním druhům

TECHNICKÁ SPECIFIKACE

PROTIÚDEROVO-BALISTICKÁ PŘILBA – MODEL: KPO-02

Protiúderovo-balistická přilba je osobní ochranný prostředek určený k ochraně hlavy uživatele před poraněním – kombinuje balistickou a protiúderovou ochranu uživatele.

Přilba kombinovaná s rychloupínáním OM s hledím a zátylníkem chrání hlavu uživatele včetně obličeje, brady, uší a zátylku před poraněním či vážnou újmou na zdraví způsobenou střelnou zbraní či úderem útočnickými různými předměty např. železnou trubkou, dřevěným hranolem, dřevěnou latí s hřebíky, kopem (bez rozběhu, s rozběhem) útočnicka, nárazem předmětů s vysokou kinetickou energií vyvozenou hodem např. dlažební kostkou, nebo velkou maticí z kolejišť' vlaků, nebo nárazem předmětů s vysokou kinetickou energií vyvozenou vymrštěním charakterizovaných např. maticí, šroubem a ocelovou kuličkou. Je odolná proti propíchnutí a políhání hořlavými nebo chemickými látkami.

Skořepina helmy je vyrobena z aramidového kompozitního materiálu v černé barvě s homogenním povrchem. Skořepina má tvar kulovitého vrchlíku modifikovaného způsobem odpovídající anatomické struktuře hlavy. Okraj skořepiny je zakončený gumovou okrajovou páskou v černé barvě. Uvnitř skořepiny se nachází tlumící vložka (bok, přední část, zadní část, vršek). Vložka je tvořena polyuretanovými a polyesterovými pěnamí, které jsou obšity nehořlavou pleteninou a v místech rizika zvýšeného tření těžko hořlavou aramidovou tkaninou.

Tlumící vložka je připevněna k vnitřnímu povrchu skořepiny pomocí suchých zipů a patentů umožňující její vyjmutí za účelem výměny nebo praní.

Tato protiúderovo-balistická přilba, model: KPO-02 koresponduje s ochrannou maskou na rychloupínání.

Přilba je vybavena jednoduchým a spolehlivým systémem pro rychlé upevnění ochranné masky na přilbu bez nutnosti sejmutí přilby a dorozumivacího zařízení. Upínací systém vytvoří dostatečný přitlak ochranné masky k obličeji a tím zajistit její fixaci a požadovanou těsnost. Rychloupínací systém není uchopitelný útočnickem a je přístupný a ovladatelný také v taktických nebo protiúderových rukavicích.

Přilba je v černé barvě (provedení mat); okraj skořepiny je olemován.

Přilba bude dodávaná ve velikostním sortimentu: S – (54 - 55 cm), M – (56 - 57 cm), L – (58 - 59 cm), XL – (60 - 61 cm), XXL – (62 - 63 cm).

Maximální hmotnost přilby, včetně hledí a zátylku nepřekračuje v žádné velikosti 2 400 g.

Přilba je vyvážená - zajištění symetrického rozložení hmotnosti je ve dvou rovinách, definovaných: - pohybem hlavy "vpřed - vzad" a úklonem hlavy "vlevo - vpravo".

Vypolstrování podbradníku netlačí a je pohodlné.

Veškeré kovové součásti přilby jsou v nekorodujícím provedení v barvě černé.

Vnější skořepina, hledí, zátylník jsou odolné proti prasknutí, roztržení a průrazu po celé ploše; dosažený stupeň ochrany je doložen v nabídce.



Odolnost přilby kombinované:

Balistická odolnost:

Skořepina protiúderovo-balistické přilby odolává působení krátkých střelných zbraní ráže 9 mm (střelivo 9x19 mm FMJ, 8 g, $v = 330 \pm 15$ m/s a více).

Skořepina přilby i hledí je odolná proti střepinám (pro V50 – min. 230m/s a více).

Protokoly o zkouškách jsme přiložili do nabídky.

Odolnost vůči plamenu:

Skořepina protiúderovo-balistické přilby je odolná vůči působení plamene dle ČSN EN 13087-7:2001 popis zkoušení a dle ČSN EN 397/1997 doba působení hořáku. Do nabídky jsme přiložili Protokol o zkoušce.

Odolnost vůči působení chemických látek:

Skořepina přilby, hledí (obličejový kryt) a zátylník (kryt krku) jsou odolné proti působení:

hydroxidu sodného 40%,

kyseliny chlorovodíkové 32 %,

kyseliny dusičné 65%

benzínu automobilového BA 95

acetonu

nitroředidla

- Do nabídky jsme přiložili Certifikát o zkoušce.

Přilba protiúderovo-balistická, vnitřní vybavení:

Tlumicí vložka je připevněna k vnitřnímu povrchu skořepiny pomocí suchých zipů a patentů umožňující její vyjmutí za účelem výměny nebo praní.

Systém upevnění helmy na hlavě uživatele se skládá z:

- pásků pod bradu
- bezpečnostní spony
- krytu brady (lodička)

Pásky pod bradu jsou k helmě připevněny ve třech bodech a jsou spojené s koženými bočními náušnicovými prvky.

Systém upevnění helmy na hlavě umožňuje snadné odepnutí a přizpůsobení hlavě uživatele. Bezpečnostní spona chrání proti náhodnému otevření postroje působením síly. Součástí postroje je kryt brady v podobě „lodičky“, která je z vnitřní strany vystlaná elastickou vložkou. Celek je potažený kůží. „Lodička“ má dva páskové upevňovací prvky.

Přilba splňuje nárazovou energii na přípustnou míru dle ČSN EN 12492:2001, čl. 5.5.

Použité metody zkoušení:

- tlumení nárazu podle ČSN EN 12492:2001 čl. 5.5.
- vzdálenost mezi skořepinou a hlavou uživatele
- minimální šířka podbradního pásku podle ČSN EN 443:2008, čl. 4.6.b (čl. 5.8.)

Do nabídky jsme přiložilo Protokol o zkoušce č.j.: 412209289.

Hledí:

Obličejový kryt je vyroben z polykarbonátu s vysokou odolností, který nezpůsobuje deformace vidění a je odolný proti poškrábání. Kryt je vybaven třístupňovou regulací odchýlení – horní poloha, středová poloha a dolní poloha. Konstrukce opěrných úchytek zajišťuje stabilitu polohy bez možností jejího vylovení v obou krajních polohách. Kryt je zabezpečen proti samočinné změně polohy. Odstup mezi

horní hranou krytu a vnějším povrchem skořepiny je po celé délce utěsněný polyuretanovým profilem černé barvy.

- tónované provedení, dostatečně průhledné i za snížené viditelnosti (vlivem počasí, denní doby),
- je vyrobeno z materiálu odolného proti poškrábání,
- umožňuje nalepení ochranné fólie proti znečištění,
- zajišťuje dobrý výhled s odolností proti zarosování,
- ochranná plocha má rozměry a tvar zaručující krytí celého obličeje včetně brady bez omezení pohybu hlavy do stran a k hrudi,
- v každé poloze nastavení zabraňuje vniknutí do přilby všem kapalinám, zejména pak hořlavinám a chemikáliím, stékajícím po přilbě,
- hledí je lehce vyměnitelné,
- hledí umožňuje použití ochranné masky s filtrem,
- hledí umožňuje použití dorozumívacího zařízení bez zásahu do konstrukce přilby.

Zátýlník:

Kryt krku je vyroben z polykarbonátové vložky a polyetylenové pěny a je obšitý dobytčí kůží. Kryt je připraven ke skořepině helmy pomocí čtyř patentů tak, že jej uživatel může snadno demontovat.

- barevné provedení: černá barva,
- účinně redukuje nárazovou energii,
- chrání krční páteř při sklonění hlavy,
- neomezuje pohyb hlavy,
- je vyměnitelný (snadno demontovatelný).

Součástí dodávky bude transportní obal černé barvy s průhledným okénkem. Návod k používání, skladování, údržbě a záruční list.

ŠTÍTKY

- Přilba protiúderovo-balistická je zřetelně označena štítkem, obsahujícím základní identifikační a informační údaje.
- Nyní je štítek nalepený v nabídce.

Štítek na přilbu protiúderovo-balistickou:

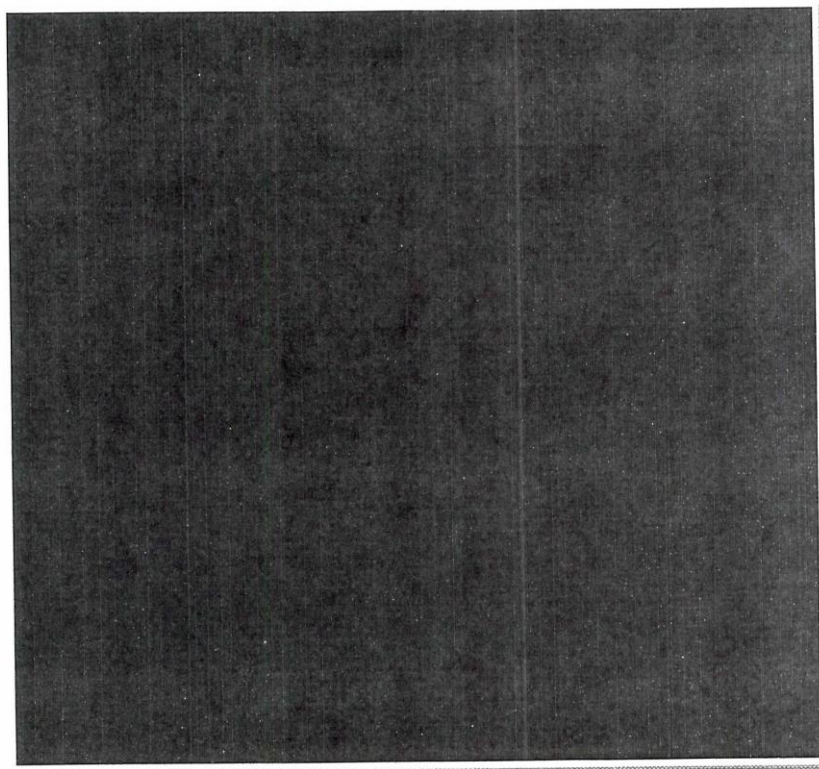

Návod k používání, skladování a údržbě

Záruční list

Přilba protiúderovo-balistická

[Redacted text]

[Redacted text]

[Redacted text]

[Redacted text]

[Redacted text]

[Redacted text]

[Redacted text]

[Redacted text]

[Redacted text]

[Redacted text]

[Redacted text]

[Redacted text]

[Redacted text]

[Redacted text]

[Redacted text]

[Redacted text]

[Redacted text]

[Redacted text]

[Redacted text]

[Redacted text]

[Redacted text]

[Redacted text]

[Redacted text]

[REDACTED]

[REDACTED]

[REDACTED]

[REDACTED]

[REDACTED]

[REDACTED]

[REDACTED]

[REDACTED]

[REDACTED]

[REDACTED]

[REDACTED]

[REDACTED]

[REDACTED]

[REDACTED]

[REDACTED]

[REDACTED]

[REDACTED]

[REDACTED]

[REDACTED]

[REDACTED]

[REDACTED]

[REDACTED]

[REDACTED]

[REDACTED]

[REDACTED]

Příloha č. 2: Materiálové listy

Neveřejná část

V Solnici dne 6. 12. 2017

.....
Mgr. Markéta Haasová
jednatelka společnosti
