

podnikání (dále jen „Smlouva“):

1. Předmět Smlouvy

1.1 Pronajímatel prohlašuje, že je oprávněn hospodařit s budovou č.p. 291, jež je součástí pozemku parc. č. st. 830, vše v k.ú. Bynov, obci Děčín, na adrese Lesní cesta č.p. 291, Děčín (dále jen „Budova“), jak je zapsáno v katastru nemovitostí vedeném Katastrálním úřadem pro Ústecký kraj, Katastrálním pracovištěm Děčín, na listu vlastnictví č. 223.

1.2. Pronajímatel přenechává na základě této Smlouvy Nájemci do užívání prostory v 1.PP podlaží

Budovy sestávající z:

- místnost č. 90000025	11,95m ²
- místnost č. 90000026	18,22 m ²
- místnost č. 90000027	8,42 m ²
- místnost č. 90000028	1,11 m ²
- místnost č. 90000029	1,08 m ²
- místnost č. 90000030	1,11 m ²
- místnost č. 90000031	1,08 m ²
- místnost č. 90000032	13,73 m ²
- místnost č. 90000033	11,30 m ²
- místnost č. 90000034	2,53 m ²
- místnost č. 90000035	9,61 m ²
- místnost č. 90000036	16,05 m ²
- místnost č. 90000037	58,08 m ²
- místnost č. 90000038	16,75 m ²
- místnost č. 90000039	10,57 m ²
- místnost č. 90000040	32,49 m ²
- místnost č. 90000041	6,68 m ²
- místnost č. 90000042	2,41 m ²
- místnost č. 90000043	5,55 m ²
- místnost č. 90000044	6,02 m ²

- celkem: 234,74 m² (dále jen „Předmět nájmu“).

Grafické znázornění umístění Předmětu nájmu tvoří přílohu č. 1 této Smlouvy.

1.3. Pronajímatel prohlašuje, že k okamžiku podpisu této Smlouvy je Předmět nájmu ve stavu způsobilém k řádnému užívání v souladu s účelem, ke kterému má sloužit, a nejsou mu známy žádné okolnosti svědčící o opaku. Pronajímatel zpřístupní Předmět nájmu Nájemci do 3 pracovních dnů od dne nabytí účinnosti této Smlouvy. O předání a převzetí Předmětu nájmu bude vyhotoven předávací protokol, který bude stvrzen podpisy obou Smluvních stran. Pronajímateli náleží i za první měsíc trvání nájmu celé měsíční nájemné a úhrada za Služby, bez ohledu na den zpřístupnění Předmětu nájmu Nájemci.

1.4. Nájemce prohlašuje, že si Předmět nájmu prohlédl, je mu znám jeho stavebně-technický stav a konstatuje, že pro účely nájmu je Předmět nájmu zcela vyhovující a s tímto jej od Pronajímatele do svého užívání přijímá.

1.5. Předmět nájmu je pronajímán za účelem výkonu podnikatelské činnosti Nájemce blíže specifikované v odstavci 1.6. této Smlouvy. Tuto činnost nesmí Nájemce vykonávat v rozporu s dobrými mravy, zejména nesmí poškozovat hospodářské a obchodní zájmy Pronajímatele. Porušení jakékoliv z povinností Nájemce dle tohoto odstavce 1.5. Smlouvy a/nebo užívání Předmětu nájmu k jinému než sjednanému účelu bez předchozího písemného souhlasu

Pronajímatele a bez změny této Smlouvy je důvodem k odstoupení od této Smlouvy ze strany Pronajímatele. Za každé jednotlivé porušení jakékoli povinnosti dle tohoto odstavce 1.5. Smlouvy a také v případě užívání Předmětu nájmu k jinému než sjednanému účelu bez předchozího písemného souhlasu Pronajímatele je Nájemce povinen Pronajímateli uhradit smluvní pokutu ve výši 20.000,- Kč, která je splatná do 30 dnů od doručení výzvy k zaplacení.

- 1.6. Podnikatelskou činností (předmětem podnikání), kterou bude Nájemce v Předmětu nájmu provozovat, je provozování řeznictví. Nájemce prohlašuje, že má pro účel všech činností, které zamýšlí v Předmětu nájmu provozovat, získána veškerá potřebná povolení či oprávnění. K případné změně podnikatelské činnosti vykonávané v Předmětu nájmu je Nájemce povinen vyžádat si předem písemný souhlas Pronajímatele; porušení této povinnosti je důvodem k odstoupení od této Smlouvy ze strany Pronajímatele. Změní-li Nájemce výkon podnikatelské činnosti v Předmětu nájmu bez souhlasu Pronajímatele, je povinen Pronajímateli uhradit smluvní pokutu ve výši 20.000,- Kč, která je splatná do 30 dnů od doručení výzvy k zaplacení.

2. Práva a povinnosti Smluvních stran

- 2.2. Pronajímatel se zavazuje zajistit řádný a nerušený výkon práv Nájemce po celou dobu nájemního vztahu.
- 2.3. Nájemce se zavazuje:
- užívat Předmět nájmu jako řádný hospodář;
 - umožnit Pronajímateli vstup do Předmětu nájmu na základě předchozího písemného oznámení;
 - strpět nutný přístup Pronajímatele nebo jeho zástupce do Předmětu nájmu i v případě své nepřítomnosti, bude-li takový přístup (podle odůvodněného názoru Pronajímatele nebo jeho zástupce) nutný z důvodu hrozící či vzniklé škody na majetku, zdraví či životě, aniž by Pronajímatel či takový zástupce byli za takové jednání vystaveni odpovědnosti (za předpokladu, že v průběhu takového vstupu Pronajímatel či jeho zástupci zajistí přiměřenou ochranu majetku Nájemce) s tím, že Pronajímatel podrobnosti takového vstupu poté písemně oznámí Nájemci;
 - zabezpečovat na své náklady úklid v Předmětu nájmu;
 - zabezpečit pro uložení svého odpadu vlastní popelnici a zajistit na své náklady likvidaci a odvoz svého veškerého vyprodukovaného odpadu; při nakládání s odpady a předcházení jejich vzniku je povinen postupovat dle zákona č. 185/2001 Sb., o odpadech a o změně některých dalších zákonů, ve znění pozdějších předpisů; umístění popelnice bude určeno pověřeným pracovníkem Pronajímatele;
 - dodržovat relevantní platné právní předpisy o ochraně životního prostředí;
 - hradit všechny náklady na drobné opravy a běžnou údržbu Předmětu nájmu; za drobné opravy se považují opravy Předmětu nájmu a jeho vnitřního vybavení, pokud je toto vybavení součástí Předmětu nájmu a je ve vlastnictví Pronajímatele, a to podle věcného vymezení nebo podle výše nákladu.

Podle věcného vymezení se za drobné opravy považují tyto opravy a výměny:

- opravy jednotlivých vrchních částí podlah, opravy podlahových krytin a výměny prahů a lišt,
- opravy jednotlivých částí oken a dveří a jejich součástí a výměny zámků, kování, klik, rolet a žaluzií,
- výměny elektrických koncových zařízení a rozvodných zařízení, zejména vypínačů, zásuvek, jističů, zvonků, domácích telefonů, zásuvek rozvodů datových sítí, signálů analogového i digitálního televizního vysílání a výměny zdrojů světla v osvětlovacích tělesech,

(iv) výměny uzavíracích ventilů u rozvodu plynu s výjimkou hlavního uzávěru pro Předmět nájmu,

(v) opravy uzavíracích armatur na rozvodech vody, výměny sifonů a lapačů tuku,

(vi) opravy indikátorů vytápění a opravy a certifikace vodoměrů teplé a studené vody.

Za drobné opravy se dále považují opravy vodovodních výtoků, zápachových uzávěrek, odsavačů par, digestoří, mísicích baterií, sprch, ohřívačů vody, bidetů, umyvadel, van, výlevek, dřezů, splachovačů, kuchyňských sporáků, pečicích trub, vařičů, infrazářičů, kuchyňských linek, vestavěných a přistavěných skříní. U zařízení pro vytápění se za drobné opravy považují opravy kamen na tuhá paliva, plyn a elektřinu, kotlů etážového topení na pevná, kapalná a plynná paliva, včetně uzavíracích a regulačních armatur a ovládacích termostátů etážového topení; nepovažují se však za ně opravy radiátorů a rozvodů ústředního vytápění. Za drobné opravy se považují rovněž výměny drobných součástí předmětů uvedených výše v tomto písmenu g).

Podle výše nákladu se za drobné opravy považují další opravy Předmětu nájmu a jeho vybavení a výměny součástí jednotlivých předmětů tohoto vybavení, které nejsou uvedeny v tomto písmenu g), jestliže náklad na jednu opravu nepřesáhne částku 5.000,- Kč. Provádí-li se na téže věci několik oprav, které spolu souvisejí a časově na sebe navazují, je rozhodující součet nákladů na související opravy. Náklady na dopravu a jiné náklady spojené s opravou, pokud jsou uvedeny v daňovém dokladu o provedení opravy, se do nákladů na tuto opravu nezapočítávají.

Náklady spojené s běžnou údržbou Předmětu nájmu jsou náklady na udržování a čištění Předmětu nájmu, které se provádějí obvykle při delším užívání Předmětu nájmu. Jsou jimi zejména pravidelné prohlídky a čištění předmětů uvedených výše v tomto písmenu g) (plynospotřebičů apod.), malování včetně opravy omítek, tapetování a čištění podlah včetně podlahových krytin, obkladů stěn, čištění zanesených odpadů až ke svislým rozvodům a vnitřní nátěry.

- h) oznámit potřebu oprav, které je povinen zajišťovat Pronajímatel; za škody vzniklé nesplněním této povinnosti odpovídá Nájemce. Pronajímatel je povinen opravu provést nejpozději do 14 dnů, nedohodnou-li se Smluvní strany jinak;
- i) nejpozději ke dni ukončení této Smlouvy odevzdat Pronajímateli zpět vyklizený Předmět nájmu v takovém stavu, v jakém byl v době, kdy jej převzal, s přihlédnutím k obvyklému opotřebení při řádném užívání. O odevzdání Předmětu nájmu zpět Pronajímateli bude Pronajímatelem vyhotoven předávací protokol, který bude stvrzen podpisy obou Smluvních stran. Smluvní strany se dohodly, že neodevzdá-li Nájemce Předmět nájmu Pronajímateli nejpozději ke dni skončení nájmu, je Nájemce povinen zaplatit Pronajímateli jako náhradu za užívání Předmětu nájmu alikvotní část nájemného platného pro poslední měsíc účinnosti Smlouvy za každý i započatý den, a to až do dne, kdy Nájemce Pronajímateli Předmět nájmu skutečně odevzdá. Náhrada je splatná v termínech stanovených Smlouvou pro placení nájemného. Za každý den prodlení s odevzdáním Předmětu nájmu zpět Pronajímateli je Nájemce navíc povinen zaplatit smluvní pokutu ve výši 5.000,- Kč, která je splatná do 30 dnů od doručení výzvy k zaplacení;
- j) užívat společné prostory a společná zařízení Budovy jen k účelům, ke kterým jsou určeny; vchody, průjezdy, chodby, dvory, půdy a jiné společné prostory bude udržovat volně;
- k) neprovádět v Předmětu nájmu žádné stavební úpravy ani jiné podstatné změny či měnit charakter Předmětu nájmu bez předchozího písemného souhlasu Pronajímatele; provádění výše uvedených úprav, popř. změn bez písemného souhlasu Pronajímatele se považuje za hrubé porušení povinností vyplývajících z nájmu a Nájemce je povinen na svůj náklad tyto úpravy ihned odstranit. Porušení jakékoliv povinnosti stanovené tímto písmenem k) může být bez dalšího důvodem k odstoupení ze strany Pronajímatele. Za porušení jakékoliv své povinnosti

dle tohoto písmene k) je Nájemce povinen uhradit Pronajímateli smluvní pokutu ve výši 10.000,- Kč, která je splatná do 30 dnů od doručení výzvy k zaplacení;

- l) nepřenechat bez předchozího písemného souhlasu Pronajímatele Předmět nájmu či jeho část do užívání třetí osobě ani jej či jeho část bez předchozího písemného souhlasu Pronajímatele neposkytnout jiné osobě formou spoluúčasti na podnikání; Pronajímatel neodůvodněně neodepře souhlas s podnájmem; v případě záměru užívat Předmět nájmu či jeho část k jinému než sjednanému resp. úředně povolenému účelu jeho užívání se Nájemce zavazuje předem požádat písemně o souhlas Pronajímatele s takovouto změnou a následně zajistit na své náklady a odpovědnost změnu účelu užívání Předmětu nájmu resp. jeho části, a to po udělení souhlasu Pronajímatele s podnájmem, a to ve lhůtě a za podmínek stanovených v uděleném souhlasu; porušení jakékoliv povinnosti Nájemce stanovené tímto písmenem Smlouvy může být bez dalšího důvodem k odstoupení od Smlouvy ze strany Pronajímatele. Za každé porušení jakékoliv povinnosti Nájemce stanovené tímto písmenem Smlouvy je Pronajímatel oprávněn požadovat po Nájemci zaplacení smluvní pokuty ve výši 20.000,- Kč, která je splatná do 30 dnů od doručení výzvy k zaplacení Nájemci
- m) nezřídit v Předmětu nájmu své sídlo nebo pro tyto účely využívat jeho adresu;
- n) neprodleně Pronajímatele informovat o případné pojistné události;
- o) sjednat a hradit pojištění odpovědnosti za škodu na zdraví a majetku v rozsahu běžném pro rozsah podnikání Nájemce. Pronajímatel neodpovídá za případné poškození, ztrátu nebo odcizení věcí z majetku Nájemce, ledaže by je způsobil Pronajímatel nebo osoba na jeho straně, ať již úmyslně nebo nedbalostí.

3. Nájemné a úhrady za plnění spojená s užíváním Předmětu nájmu

- 3.2. Výše nájemného a úhrad za plnění poskytovaná v souvislosti s užíváním Předmětu nájmu (dále též „**Služby**“), termíny a způsob úhrady jsou specifikovány v platebním kalendáři, který tvoří přílohu č. 2 a je nedílnou součástí této Smlouvy (dále jen „**Platební kalendář**“).
- 3.3. K částce nájemného bude připočtena DPH v zákonné výši. K částce nájemného za pronájem garáží, parkovacích míst a za pronájem movitých věcí bude připočtena DPH v zákonné výši. Zálohové platby jsou stanoveny včetně DPH. K paušálním platbám bude připočtena DPH v zákonné výši. Nájemce je povinen hradit veškeré platby určené touto Smlouvou včetně příslušné DPH.
- 3.2. Pronajímatel je oprávněn jednou ročně upravit výši paušálních a zálohových plateb v závislosti na výši skutečných nákladů, které Pronajímateli v souvislosti s danou Službou vznikají, a to především v důsledku cenových a jiných vlivů či v důsledku změny rozsahu nebo kvality Služby. Úpravu paušálních a zálohových plateb provedené na základě nového výpočtu oznámí Pronajímatel Nájemci písemně. Součástí tohoto oznámení bude změna přílohy č. 2 ve stanovení výše paušálních a zálohových plateb. Pronajímatel je oprávněn k úpravě paušálních a zálohových plateb nepřistoupit.
- 3.3. Nájemce je povinen bezodkladně Pronajímateli oznámit veškeré změny, které se týkají změn v platbě DPH, zejm. ukončil-li registraci plátce DPH.
- 3.4. Smluvní strany se dohodly, že Nájemce bude za Služby, kde není platba určena paušálem, platit zálohy. Vyúčtování záloh na Služby provede Pronajímatel vždy nejméně jednou ročně po obdržení vyúčtování od příslušných dodavatelů energií a Služeb. Případný doplatek nebo přeplatek úhrady za plnění spojená s užíváním Předmětu nájmu je splatný jednou nebo druhou Smluvní stranou na základě Pronajímatelem vystaveného dokladu (u plátce DPH daňového dokladu), a to do 14 dnů od data vystavení dokladu (u plátce DPH daňového dokladu).

- 3.5. Dodávka vody a odvod odpadních vod v Předmětu nájmu budou zajišťovány prostřednictvím Pronajímatele. Cena za dodávku vody (vodné) a odvod odpadních vod (stočné) bude hrazena na základě skutečných nákladů, které Pronajímateli s dodávkou vody a odvodem odpadních vod vzniknou. Na úhradu skutečných nákladů je Nájemce povinen hradit Pronajímateli v průběhu kalendářního roku zálohové platby. Vodné a stočné bude účtováno na základě spotřeby Nájemce zjištěné pro Předmět nájmu na základě poměrových měřičů.
- 3.10. Nájemce bude hradit spotřebu elektrické energie na základě vlastní smlouvy s prvotním dodavatelem elektrické energie v případě, že lze pro Předmět nájmu zřídit vlastní odběrné místo. Pokud to možné je, Nájemce je povinen si vlastní odběrné místo zřídit.
- 3.11. Nájemce se zavazuje hradit nájemné a platby za Služby s nájmem spojené řádně a včas v termínech uvedených v Platebním kalendáři. Jednotlivé platby uhradí Nájemce na bankovní účet Pronajímatele pod přiděleným variabilním symbolem, kterým je evidenční číslo daňového dokladu.
- 3.12. Za nedodržení termínu splatnosti jednotlivých plateb má Pronajímatel právo na zaplacení smluvního úroku z prodlení ve výši 0,12 % dlužné částky za každý i započatý den prodlení.
- 3.13. Pronajímatel si vyhrazuje právo vypovědět tuto Smlouvu bez výpovědní doby, bude-li Nájemce v prodlení s placením nájemného nebo úhrad za poskytované Služby nebo s částí těchto úhrad (tj. Nájemce nesplní řádně a včas) o více než 30 dnů po termínu splatnosti. Účinky výpovědi nastávají dnem doručení výpovědi Pronajímatele Nájemci.
- 3.14. Pronajímatel a Nájemce se dohodli na složení jistoty (dále jen „Kauce“) ve výši 28.800,- Kč (slovy: dvacet tisíc osm set korun českých). Nájemce složil Kauci na účet Pronajímatele č. 134124682/0300.
- 3.15. Kauci nebo její část je Pronajímatel oprávněn použít během doby trvání a/nebo na základě ukončení této Smlouvy (ať již vypršením doby trvání nebo předčasným ukončením této Smlouvy) podle podmínek v ní uvedených či v souladu s jakýmkoliv příslušným právním předpisem zejména za účelem:
- (i) započtení jakýchkoliv částek nájemného dlužných Nájemcem podle této Smlouvy Pronajímateli;
 - (ii) úhrady nákladů na odstranění škody vzniklé na Předmětu nájmu s výjimkou obvyklého opotřebení při řádném užívání;
 - (iii) započtení jakýchkoliv částek dlužných Nájemcem podle této Smlouvy Pronajímateli nebo poskytovatelům jakýchkoliv médií či jiných Služeb;
 - (iv) započtení jakýchkoliv částek smluvních pokut splatných ze strany Nájemce Pronajímateli podle této Smlouvy.
- 3.16. Pokud dojde k čerpání celé nebo části Kauce, je Nájemce povinen Kauci doplnit do původní výše, a to ve lhůtě do jednoho měsíce ode dne doručení výzvy Pronajímatele Nájemci.
- 3.17. Pronajímatel se zavazuje Kauci bez příslušenství, resp. její nepoužitou část, po skončení nájmu Nájemci vrátit, pokud nebyla oprávněně čerpána, a to do jednoho měsíce ode dne, kdy Nájemce Předmět nájmu vyklidil a předal Pronajímateli, nebo ode dne provedení vyúčtování po jeho předložení příslušnými dodavateli energií a Služeb, podle toho, která ze skutečností nastane později. Kauce se vrací na účet Nájemce uvedený v záhlaví této Smlouvy, nedohodnou-li se Smluvní strany písemně jinak.

- 3.18. Smluvní strany se dohodly, že Pronajímatel je oprávněn nájemné sjednané dle této Smlouvy za podmínek níže uvedených každoročně k 1. lednu zvýšit v závislosti na růstu míry inflace zjišťované Českým statistickým úřadem. Nájemné se v takovém případě upraví o míru inflace předchozího kalendářního roku podle vzorce:

$$NN = NS \times (1 + i/100)$$

NN – nově upravená výše nájemného

NS – výše nájemného placená v předchozím kalendářním roce

i – míra inflace v předchozím kalendářním roce (v %).

- 3.18.1. Zvýšení nájemného o míru inflace dle tohoto ustanovení je Pronajímatel oprávněn uplatnit nejdříve ode dne 1.1.2018. Mírou inflace se pro účely této Smlouvy rozumí přírůstek průměrného indexu spotřebitelských cen (CPI – Consumer Price Index) za posledních dvanáct měsíců proti průměru předchozích dvanácti měsíců.
- 3.18.2. V období do vyhlášení výše míry inflace za předchozí kalendářní rok ze strany Českého statistického úřadu bude Nájemcem Pronajímateli hrazeno nájemné ve výši dle předchozího kalendářního roku. Pronajímatel oznámí Nájemci novou výši nájemného po vyhlášení míry inflace formou písemné výzvy, jejíž součástí bude nový Platební kalendář. Rozdíl mezi původní výší nájemného, kterou Nájemce uhradil na základě původního daňového dokladu – Platebního kalendáře a novou výší nájemného po jejím navýšení o inflaci, uhradí Nájemce na základě opravného daňového dokladu zaslaného mu Pronajímatelem s termínem splatnosti 14 dnů od data vystavení opravného daňového dokladu.

4. Doba nájmu a ukončení nájmu

4.1 Nájem se sjednává na dobu určitou, a to do 30.11.2018.

4.2. Nájem lze ukončit:

- a) písemnou dohodou Smluvních stran;
- b) písemnou výpovědí z důvodů stanovených v ust. § 2308 a § 2309 občanského zákoníku. Výpovědní doba je 3 (tři) měsíce a začíná běžet první den měsíce následujícího po měsíci, v němž byla výpověď doručena druhé Smluvní straně;
- c) z dalších důvodů výslovně uvedených v občanském zákoníku nebo v této Smlouvě.

4.3. Pronajímatel má právo Smlouvu vypovědět mimo jiné i v případě, že bude potřebovat Předmět nájmu pro svou činnost v rámci svých předmětů podnikání a předmětů činnosti zapsaných v obchodním rejstříku. Účinky výpovědi nastávají 30. dnem od doručení výpovědi Pronajímatele Nájemci. V případě pochybností se má za to, že výpověď byla doručena v době čtrnácti dnů od jejího odeslání.

4.4. Pronajímatel může kdykoli Smlouvu vypovědět bez výpovědní doby, užívá-li Nájemce přes písemnou výstrahu Předmět nájmu nebo trpí-li užívání Předmětu nájmu třetí osobou takovým způsobem, že Pronajímateli vzniká škoda nebo mu hrozí značná škoda. Účinky výpovědi nastávají dnem doručení Nájemci.

4.5. Smluvní strany se dohodly, že na nájemní vztah upravený touto Smlouvou se nepoužije ustanovení § 2230 ani § 2285 občanského zákoníku.

5. Zvláštní povinnosti týkající se zajištění BOZP a PO

- 5.2. Nájemce bere na vědomí, že Předmět nájmu pronajatý dle této Smlouvy je předaným pracovištěm Nájemce po celou dobu trvání nájemního vztahu dle této Smlouvy.
- 5.3. Nájemce je povinen v Předmětu nájmu dodržovat všechna ustanovení zákonných předpisů týkající se bezpečnosti a ochrany zdraví při práci (dále též jako „BOZP“) a požární ochrany (dále též „PO“) a další ustanovení interních předpisů Pronajímatele, se kterými byl Nájemce seznámen. Za tímto účelem je Pronajímatel oprávněn provádět pravidelné kontroly Předmětu nájmu.
- 5.4. Nájemce je povinen po celou dobu nájmu zajišťovat pro všechny osoby, které se s jeho vědomím v Předmětu nájmu zdržují, bezpečnost a ochranu zdraví ve smyslu obecně závazných předpisů.
- 5.5. Nájemce je povinen se před zahájením činnosti prokazatelně seznámit s předpisy BOZP a PO vztahujícími se na pronajímaný Předmět nájmu a s těmito prokazatelně seznámit své zaměstnance.
- 5.6. Nájemce je povinen se s Pronajímatelem vzájemně písemně informovat o rizicích a přijatých opatřeních k ochraně před jejich působením, která se týkají výkonu práce v Předmětu nájmu, a spolupracovat s Pronajímatelem při zajišťování BOZP a PO.
- 5.7. Nájemce je povinen užívat Předmět nájmu pouze k účelu dohodnutému touto Smlouvou s ohledem na provozované činnosti. O všech mimořádných činnostech a změnách Předmětu nájmu, které by mohly mít vliv na PO nebo BOZP, je Nájemce povinen prokazatelně informovat Pronajímatele a vyžádat si jeho souhlas se změnami.
- 5.8. Nájemce je povinen zajišťovat a dokladovat potřebné revize, kontroly a opravy všech zařízení a prostředků PO, které jsou součástí jemu pronajatého Předmětu nájmu, dále elektrických a plynových spotřebičů, strojů a přístrojů a dalších technických zařízení umístěných v Předmětu nájmu, a to v souladu s termíny, které jsou stanoveny obecně závaznými právními předpisy, pokyny výrobců a technickými normami.
- 5.9. Pokud provozovaná činnost vyžaduje nadstandardní vybavení přenosnými hasicími přístroji, popřípadě jinými prostředky PO, zabezpečí toto dovybavení Nájemce na své náklady, a toto vybavení zůstává jeho majetkem se všemi k němu se vztahujícími povinnostmi.
- 5.10. Nájemce je povinen dbát, aby spotřebiče, stroje a přístroje v pronajatých prostorách byly obsluhovány pouze osobami k této činnosti oprávněnými a způsobilými.
- 5.11. Nájemce je povinen dbát, aby nedošlo k přetížení elektroinstalace či škodám na jiných zařízeních z důvodu nevhodné manipulace.
- 5.12. Nájemce je povinen nahradit škodu vzniklou případným uložením pokuty v souvislosti s jeho nedovoleným či nevhodným užíváním veřejného prostranství nebo jiných prostor, přiléhajícím k pronajatým prostorám, jestliže tato byla uložena Pronajímateli.
- 5.13. Nájemce je povinen po předchozím ohlášení umožnit Pronajímateli nebo jím pověřeným osobám vstup do Předmětu nájmu za účelem kontroly řádného užívání Předmětu nájmu, dodržování povinností Nájemce v oblasti požární ochrany a bezpečnosti práce a ochrany zdraví.

5.14. Nájemce je povinen zabezpečit, aby ohlášeným kontrolám Pronajímatele zaměřeným na oblast PO a BOZP byl přítomen jeho odpovědný pracovník.

6. Závěrečná ustanovení

- 6.2. Tato Smlouva se řídí a je vykládána v souladu s právním řádem České republiky.
- 6.3. Smluvní strany se dohodly, že na smluvní vztah uzavřený mezi nimi na základě této Smlouvy se neuplatní nařízení vlády č. 308/2015 Sb. ani ustanovení § 1765, § 1766, § 1899 odst. 2, § 2208, § 2221 odst. 2, § 2223, § 2233 odst. 2, § 2304 odst. 2, § 2311 a § 2315 občanského zákoníku do té míry, do které je možné aplikaci těchto ustanovení vyloučit dohodou Smluvních stran. Smluvní strany tímto souhlasí, že výkon práv Smluvních stran dle § 2314 občanského zákoníku nebude mít vliv na práva a povinnosti Smluvních stran dle této Smlouvy, zejména ve vztahu k ukončení nájmu, vyklizení Předmětu nájmu, jeho předání Pronajímateli a souvisejících práv a povinností. Smluvní strany výslovně souhlasí s tím, že případné námítky podané Nájemcem dle § 2314 odst. 1 občanského zákoníku nezakládají právo Nájemce dále užívat Předmět nájmu po dni, ke kterému nájem zanikl v důsledku výpovědi či odstoupení Pronajímatele.
- 6.4. Uplatněním jakékoli smluvní pokuty dle této Smlouvy není dotčeno právo na náhradu skutečné škody a ušlého zisku v plné výši.
- 6.5. Tato Smlouva může být měněna pouze vzestupně očíslovanými písemnými dodatky ke Smlouvě podepsanými oběma Smluvními stranami, za předpokladu úplné a bezvýhradné shody na jejich obsahu, bez připuštění byť nepatrných odchylek. Jakákoliv ústní ujednání o změnách této Smlouvy budou považována za právně neplatná a neúčinná. Písemná forma je vyžadována i pro dohodu o ukončení účinnosti této Smlouvy.
- 6.6. Je-li jakékoliv ustanovení této Smlouvy zcela nebo zčásti neplatné, relativně neúčinné nebo nevynutitelné nebo se takovým stane, nebude to mít vliv na platnost a vynutitelnost jejích dalších ustanovení, lze-li toto ustanovení oddělit od této Smlouvy jako celku. Smluvní strany vyvinou veškeré úsilí nahradit takové ustanovení novým, které bude svým obsahem a účinkem co nejvíce podobné neplatnému, relativně neúčinnému nebo nevynutitelnému ustanovení.
- 6.7. Nájemce prohlašuje, že žádnou část obsahu této Smlouvy, včetně jejích příloh či jiných součástí, nepovažuje za své obchodní tajemství či důvěrné informace. Nájemce bere na vědomí, že v souladu s právními předpisy může být vyžadováno zveřejnění této Smlouvy či budoucích dohod, které tuto Smlouvu případně budou měnit, nahrazovat či rušit, ve veřejně přístupném registru. Jsou-li povinnými subjekty k takovému zveřejnění Pronajímatel i Nájemce, provede zveřejnění Pronajímatel. Pronajímatel je oprávněn před zveřejněním Smlouvy či budoucích dohod, které tuto Smlouvu případně budou měnit, nahrazovat či rušit, ve veřejně přístupném registru ve Smlouvě či budoucích dohodách, které tuto Smlouvu případně budou měnit, nahrazovat či rušit, znečitelnit informace, na něž se nevztahuje uveřejňovací povinnost podle příslušného právního předpisu. Nájemce dále bere na vědomí, že v rámci hospodaření Pronajímatele s majetkem České republiky může být obsah této Smlouvy či budoucích dohod, které tuto Smlouvu případně budou měnit, nahrazovat či rušit, v odůvodněných případech zpřístupněn třetím stranám.
- 6.8. Tato Smlouva je vyhotovena ve 4 (slovy: čtyřech) stejnopisech s platností originálu, z nichž každá Smluvní strana obdrží po dvou stejnopisech.

- 6.9. Tato Smlouva je uzavřena dnem podpisu oběma Smluvními stranami a účinnosti nabývá dne 1.12.2017 nebo dnem jejího zveřejnění v registru smluv podle toho, která skutečnost nastane později. Na plnění poskytnutá od 1.12.2017 do data nabytí účinnosti této smlouvy se přiměřeně použijí ustanovení Smlouvy.
- 6.10. Smluvní strany prohlašují, že tato Smlouva vyjadřuje jejich úplné a výlučné vzájemné ujednání týkající se daného předmětu této Smlouvy. Smluvní strany po přečtení této Smlouvy prohlašují, že byla uzavřena po vzájemném projednání, určité a srozumitelně, na základě jejich pravé, vážně míněné a svobodné vůle. Na důkaz uvedených skutečností připojují podpisy svých oprávněných osob či zástupců.
- 6.11. Smluvní strany prohlašují, že při jednání o této Smlouvě měly rovné postavení a žádná z nich nejednala tak, jako by byla slabší smluvní stranou. Smluvní strany se navzájem ujišťují, že ujednání v této Smlouvě považují za učiněná v oboustranné dobré víře a v souladu s dobrými mravy. Smluvní strany si byly při uzavírání této Smlouvy vědomy možnosti budoucích změn poměrů na trhu v oblasti jejich podnikatelské činnosti a prohlašují, že tyto změny představují podnikatelské riziko spojené s jejich činností, které nesou samy a dohodly se a považují za spravedlivé, že v důsledku takových případných změn nemohou uplatňovat vůči druhé Smluvní straně žádná práva.
- 6.12. Nedílnou součástí Smlouvy jsou následující přílohy:
1. Grafické znázornění umístění Předmětu nájmu
 2. Platební kalendář

V Praze dne: 30.11.2017

Česká pošta, s.p.
Poštovní věžňů 909/4 163
225 99 Praha 1
DIČ: CZ47114983

Libor Chyška

Vedoucí odboru správa realit
Česká pošta, s.p.

V Bynově dne: 01-12-2017

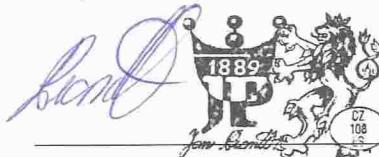

PRANTL
Masný průmysl s.r.o.
Jan Prantl
jednatel společnosti
mobil: 602 658 538
to.varnik@janprantl.cz

Jan Prantl

Jednatel
PRANTL Masný průmysl s.r.o.

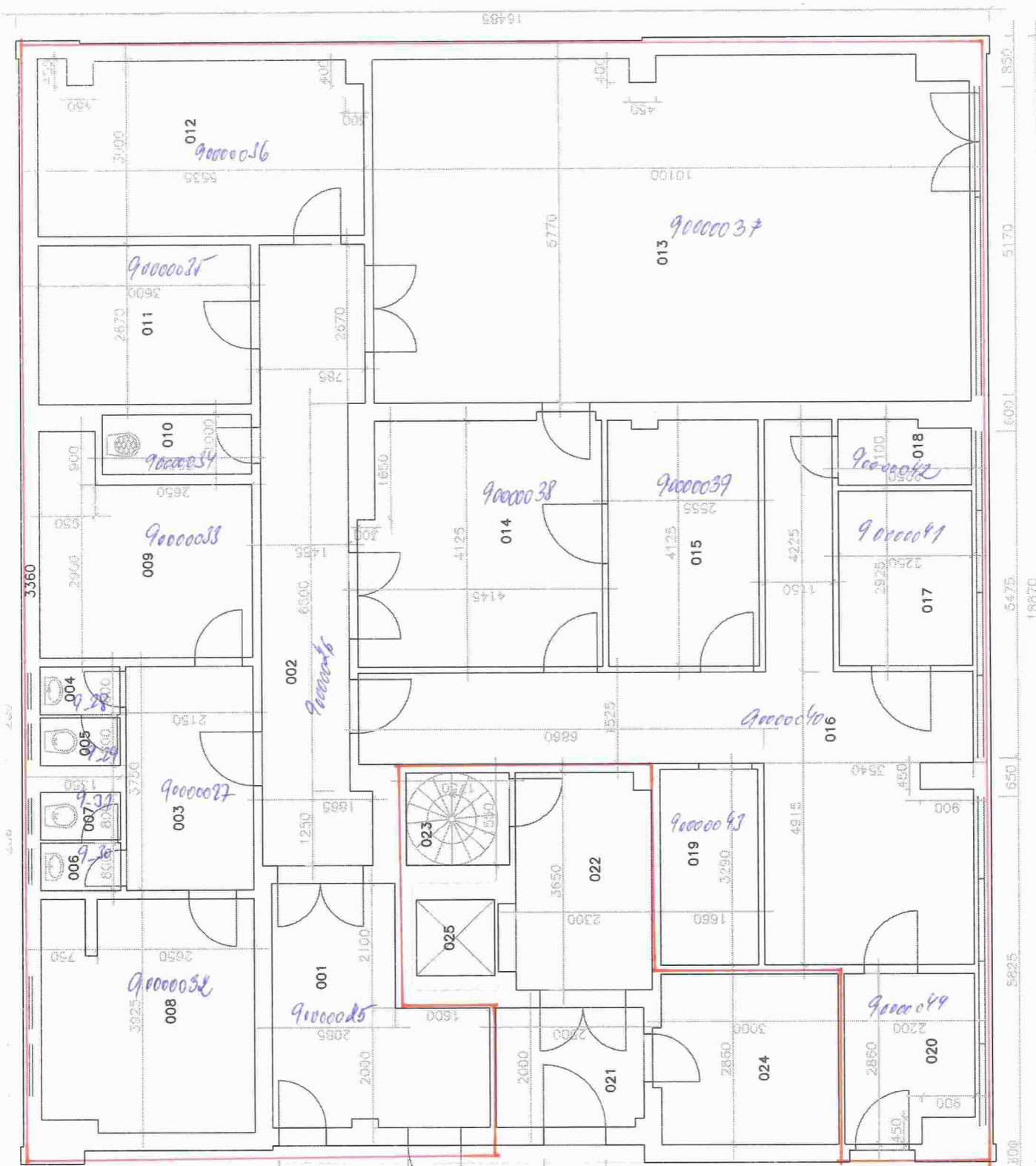

Pm Lohar e. 75
 10

