

VÝKAZ DOSAVADNÍHO A NOVÉHO STAVU ÚDAJŮ KATASTRU NEMOVITOSTÍ

Dosavadní stav			Nový stav												
Označení pozemku parcelním číslem	Výměra parcely		Druh pozemku Způsob využití	Označení pozemku parcelním číslem	Výměra parcely		Druh pozemku Způsob využití	Nabyvatel	Způsob určení výměr	Porovnání se stavem evidence právních vztahů					
	ha	m ²			ha	m ²				Díl přechází z pozemku označeného v		Číslo listu vlastnictví	Výměra dílu		Označení dílu
									katastru nemovitostí	dřívější poz.evidenci	ha		m ²		
94/2	2:45:74		les. poz.	94/2	2:29:16		les. poz.		0						
94/28	15:23		les. poz.	94/28	31:81		les. poz.	1	2	94/2		10001	16:58	a	
										94/28		10001	15:23	celá	
	2:60:97				2:60:97								31:81		

Nabyvatelé: 1 - dosavadní

Dělit nebo scelovat pozemky lze jen na základě územního rozhodnutí, pokud podmínky pro ně nejsou stanoveny jiným rozhodnutím nebo opatřením.

GEOMETRICKÝ PLÁN pro rozdělení pozemku -zaměření lyžařské sjezdovky	Náležitosti a přesnost odpovídá právním předpisům.	Katastrální úřad souhlasí s očíslováním parcel.	
	Zhotovil: <i>ing.František Prkna</i> <i>U Pivovaru 5, Jihlava, IČO 10120360</i>		
	Číslo plánu <i>238-155/2004</i>		
	Okres: <i>Jihlava</i>		
Obec: <i>Jihlava</i>			
Kat. území <i>Zbomá</i>			
Mapový list: <i>VS XIV-25-8</i>	Geometrický plán ověřil úředně oprávněný zeměměřický inženýr:	Souhlas katastrálního úřadu potvrdil:	
Kód způsobu určení výměr: 2 - ze souřadnic v S-JTSK 1 - jiným číselným způsobem 0 - graficky	<i>ing.František Prkna</i>	<i>Jana Hosová</i>	
Dosavadním vlastníkům pozemků byla poskytnuta možnost seznámit se v terénu s průběhem navrhovaných nových hranic, které byly označeny předepsaným způsobem	Dne: <i>26.11.2004</i> Číslo: <i>150/2004</i>	Dne: Číslo:	
<i>mezničky z plastu</i>	Úředně oprávněný zeměměřický inženýr odpovídá za odbornou úroveň geometrického plánu, za dosažení předepsané přesnosti a za správnost a úplnost náležitostí podle právních předpisů.	Jeden prvopis geometrického plánu a předepsané přílohy budou uloženy u katastrálního úřadu.	

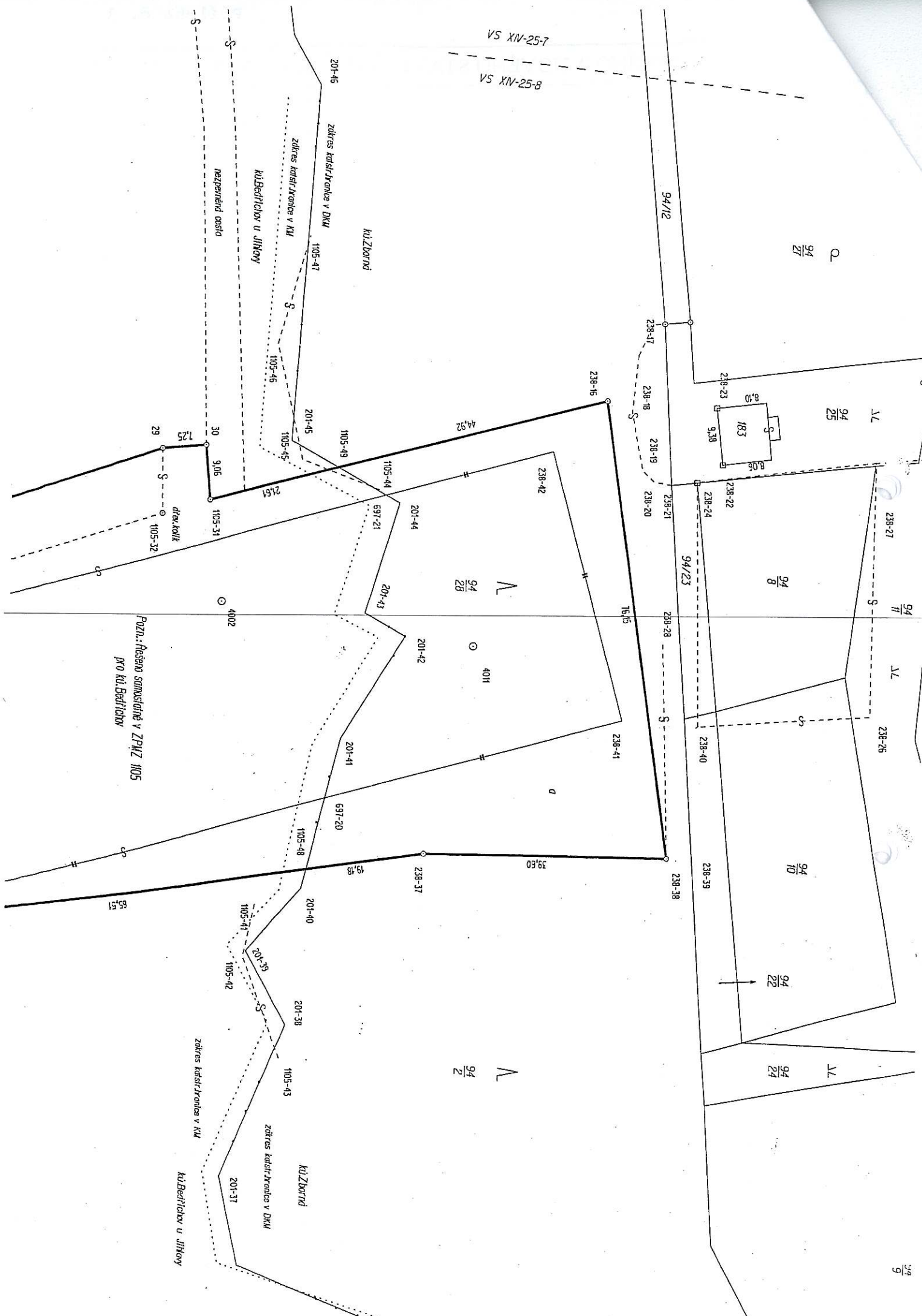

VS XIV-25-7
VS XIV-25-8

94/27
Q

94/25
L.L

94/8

94/11
L.L

94/26
L.L

94/10

94/22

94/24
L.L

94/9

Ků Zborovů

Ků Zborovů

Ků Bedřichov u Jihov

Ků Bedřichov u Jihov

mezivodní osová

zákres katastr. hranice v DKM

zákres katastr. hranice v KM

zákres katastr. hranice v KM

Pozn.: Řešeno somerské v ZPřiz 1105
pro Ků Bedřichov

drah. kůlik

94/2

94/28

94/12

94/23

→

S

S

S

S

S

S

S

S

S

S

S

S

238-17
238-18
238-19
238-20
238-21
238-22
238-23
238-24
238-25
238-26
238-27
238-28
238-29
238-30
238-31
238-32
238-33
238-34
238-35
238-36
238-37
238-38
238-39
238-40
238-41
238-42

201-46
201-45
201-44
201-43
201-42
201-41
201-40
201-39
201-38
201-37
201-36
201-35
201-34
201-33
201-32
201-31

29
7.25
3.0
9.05
2.61
4.92
16.15
39.60
5.5
5.5

4002

4011

105-47
105-46
105-45
105-44
105-43
105-42
105-41
105-40
105-39
105-38
105-37
105-36
105-35
105-34
105-33
105-32
105-31

697-21
697-20
697-19
697-18
697-17
697-16
697-15
697-14
697-13
697-12
697-11
697-10
697-9
697-8
697-7
697-6
697-5
697-4
697-3
697-2
697-1

KAZ DOSA VADNÍHO A NOVÉHO STAVU ÚDAJŮ KATASTRU NEMOVITOSTÍ

Dosa vadní stav				Nový stav											
Označení pozemku parcelním číslem	Výměra parcely		Druh pozemku Způsob využití	Označení pozemku parcelním číslem	Výměra parcely		Druh pozemku Způsob využití	Nabyvatel	Způsob určení výměr	Porovnání se stavem evidence právních vztahů					
	ha	m ²			ha	m ²				Díl přechází z pozemku označeného v katastru nemovitostí	drívější poz.evidenci	Číslo listu vlastnictví	Výměra dílu		Označení dílu
332/33	96	25:22	les. poz.	332/33	94	09:00	les. poz.		2						
				332/38	2	16:21	les. poz.	1	2	332/33		10001	2	16:21	
	96	25:22			96	25:21									

Rozdíly ve výměrách dosa vadního stavu, nového stavu a dílů parcel plynou ze zaokrouhlování souřadnic a výměr.

Nabyvatelé: 1 - dosa vadní

SEZNAM SOUŘADNIC (systém JTSK)

ČB	Y	X	druh stabilizace
1	669263.19	1125730.01	mezník z plastu
2	669267.37	1125752.60	mezník z plastu
3	669304.01	1125740.27	mezník z plastu
11	669276.46	1125700.37	mezník z plastu
12	669326.30	1125701.30	mezník z plastu
13	669284.65	1125678.16	mezník z plastu
29	669427.60	1125402.21	mezník z plastu
30	669428.16	1125394.99	mezník z plastu
31	669419.12	1125394.24	mezník z plastu
33	669349.21	1125442.27	mezník z plastu
48	669358.16	1125377.37	průsečík s katastrální hranicí
49	669424.48	1125373.31	průsečík s katastrální hranicí

Dělit nebo scelovat pozemky lze jen na základě územního rozhodnutí, pokud podmínky pro ně nejsou stanoveny jiným rozhodnutím nebo opatřením.

GEOMETRICKÝ PLÁN pro rozdělení pozemku -zaměření lyžařské sjezdovky		Náležitosti a přesnost odpovídá právním předpisům.	Katastrální úřad souhlasí s očíslováním parcel.	
Zhotovil: ing. František Prkna U Pivovaru 5, Jihlava, IČO 10120360		Geometrický plán ověřil úředně oprávněný zeměměřický inženýr: ing. František Prkna	Souhlas katastrálního úřadu potvrdil: Jana Hosová	
Číslo plánu 1105-155/2004			Dne: 26.11.2004 Číslo: 150/2004	Dne: Číslo:
Okres: Jihlava				
Obec: Jihlava				
Kat. území Bedřichov u Jihlavy				
Mapový list: DKM				
Kód způsobu určení výměr: 2 - ze souřadnic v S-JTSK 1 - jiným číselným způsobem 0 - graficky				
Dosa vadním vlastníkům pozemků byla poskytnuta možnost seznámit se ve terénu s průběhem navrhovaných nových hranic, které byly označeny předepsaným způsobem mezníky z plastu	Úředně oprávněný zeměměřický inženýr odpovídá za odbornou úroveň geometrického plánu, za dosažení předepsané přesnosti a za správnost a úplnost náležitostí podle právních předpisů.	Jeden prvopis geometrického plánu a předepsané přílohy budou uloženy u katastrálního úřadu.		

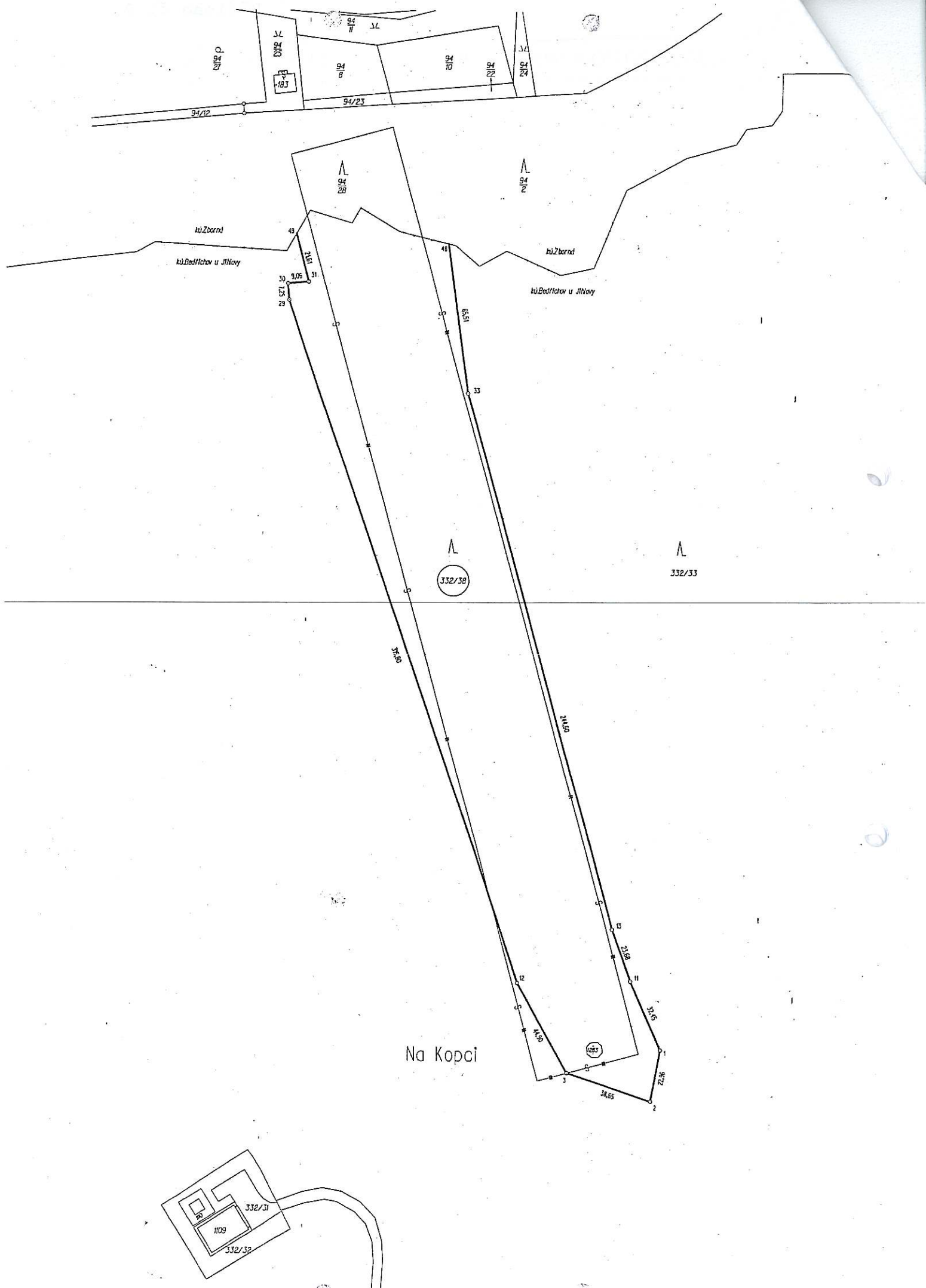

Ke kópuli

OBEC
ZBORNÁ

přívod el. energie NN od tra-
fostanice pro areál sjezdovky

objekt obsluhy s rozvaděči
u paty sjezdovky

lyžařský vlek včetně
osvětlení sjezdovky

objekt obsluhy
na vrcholu sjezdovky

332/33

VZCH ZUBNÝ

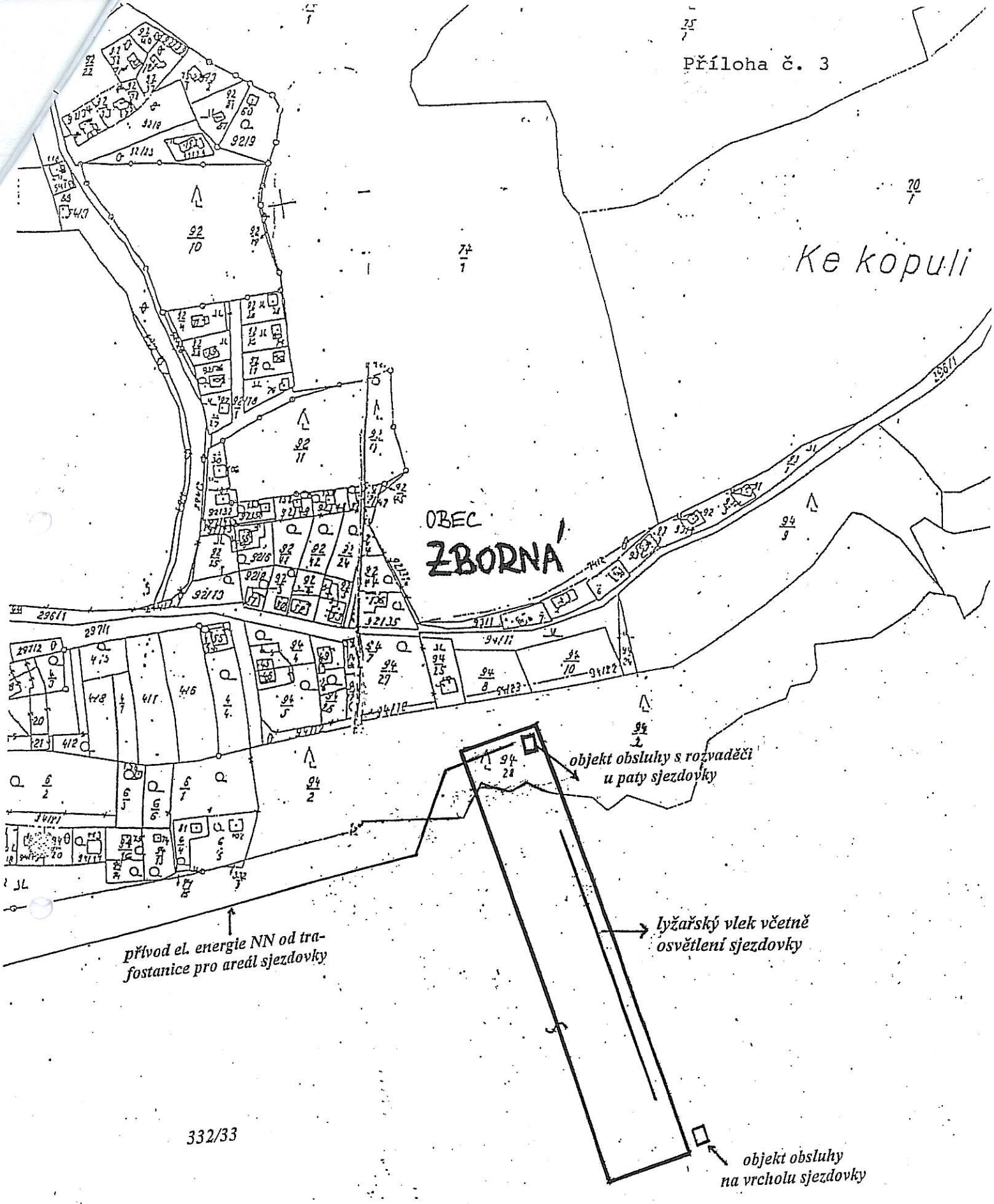

Provozní řád lyžařského areálu Rudný, Jihlava - Zborná

Provozovatel areálu

Provozovatelem areálu je společnost SALIX INTEGRA s.r.o., Sládkova 59, 586 01 Jihlava

Zimní sezóna

1. Zimní sezóna je v Lyžařském areálu Rudný v období 15.12. běžného roku až 15.3. roku následujícího
2. Provoz areálu je závislý na sněhových podmínkách

Všeobecné podmínky

1. Vstup do Lyžařského areálu Rudný (tj. na pozemky v nájmu či jiném užívání provozovatele) je na vlastní riziko návštěvníka
2. Provozovatel neodpovídá za škody na majetku a zdraví návštěvníků Lyžařského areálu způsobené nedodržováním provozního řádu nebo chováním, které neodpovídá platným právním normám
3. Každý návštěvník je povinen dodržovat tento provozní řád. Dodržování provozního řádu v Lyžařském areálu Rudný mohou kontrolovat k tomu oprávněné osoby. Oprávněná osoba je každý pracovník provozovatele označený identifikační kartou společnosti

Provoz vleku

1. Účastník přepravy je povinen zejména:
 - mít u sebe platnou jízdenku a na požádání oprávněné osoby provozovatele se jí prokázat
 - před nástupem na dopravní zařízení projít odbavovacím turniketem, který jízdenku zkontroluje a eviduje (pro sezónu 2004/2005 předložit papírovou jízdenku k označení pracovníkovi obsluhy vleku)
 - dbát pokynů oprávněné osoby provozovatele a pokynů na dopravním zařízení
2. Platným jízdním dokladem je:
 - jízdenka pro jednotlivou jízdu
 - jízdenka pro opakovanou jízdu, opravňující k více jednotlivým jízdám
3. Jízdenky pro jednotlivou i opakovanou jízdu platí po celou sezónu

4. Vrácení jízdného nebo jeho nevyčerpané části se poskytuje na vyžádání v případě:
 - při úraze na přepravním zařízení nebo na sjezdovce
 - při technické poruše vleku nebo jiného zařízení, které znemožní použití sjezdovky nebo při výpadku elektrického proudu
5. Oprávněná osoba má právo odebrat jízdenku bez náhrady ceny vstupenky zejména v případech:
 - jízdenka je úmyslně poškozena
 - jízdenka je jiným způsobem neplatná
 - v případě hrubého porušení provozního řádu na dopravním zařízení nebo sjezdové trati
6. Provoz vleku pro veřejnost je denně v době 9.00 - 21.00 hodin
 - Před nastoupením k přepravě na vleku se seznámte s pokyny umístěnými u nástupní stanice vleku
 - Využití přepravního zařízení může být oprávněnou osobou odepřeno osobám, které jsou pod vlivem alkoholu nebo návykových látek

Provoz sjezdovky

1. Sjezdová trať je v provozu v době provozu lyžařského vleku
2. Na sjezdové trati se lyžaři a snowboardisté pohybují na vlastní nebezpečí. Účastníci provozu dbají na bezpečnost vlastní i ostatních návštěvníků
3. Pěším je pohyb po sjezdovce zakázán. Volné pobíhání psů v areálu je zakázáno
4. Nedodržování zejména následujících podmínek chování na sjezdových tratích může být důvodem k vyloučení z provozu na sjezdových tratích:
 - každý návštěvník je povinen vždy přizpůsobit volbu tratě a rychlost jízdy svým schopnostem, obtížnosti a stavu trati, povětrnostním podmínkám a viditelnosti
 - předjíždění na sjezdové trati je povoleno z obou stran, za bezpečné předjetí vždy ručí předjíždějící
 - je zakázáno zastavovat na frekventovaných úsecích sjezdové trati
 - na sjezdové trati není dovoleno stavět jakékoliv překážky nebo sněhové útvary (např. slalomy, sněhové můstky apod.)
 - při zranění je každý účastník provozu na sjezdové trati a dopravním zařízení povinen poskytnout zraněnému pomoc a ohlásit ihned úraz kterémukoli pracovníkovi provozovatele, zraněného netransportujte, vyčkejte na místě se zraněným na pracovníky provozovatele, případně záchrannou službu
 - při sjíždění není dovoleno překřížit dráhu vleku ani vstoupit do dráhy vleku

5. Každý návštěvník je povinen dbát ustanovení těchto pravidel a pokynů provozovatele. Při porušení těchto pravidel a pokynů oprávněných osob provozovatele může být návštěvník vyloučen z přepravy na dopravním zařízení a je plně odpovědný za veškerou případnou škodu, kterou provozovatelům sportovního areálu i třetím osobám takto způsobí
6. Úprava sjezdových tratí se provádí převážně po skončení provozu dopravního zařízení. Z toho důvodu je sjezdová trať po skončení provozu uzavřena a platí přísný zákaz vstupu na sjezdovku po skončení provozní doby z důvodu úpravy sjezdovky, při které hrozí nebezpečí úrazu
7. S ohledem na sněhové a povětrnostní podmínky může dojít i za provozu lyžařského vleku:
 - k úpravě sjezdových tratí sněhovými vozidly. Ta jsou v tomto případě označena výstražným světlem
 - výjimečně k zasněžování sjezdovky technickým sněhem. Technika pro zasněžování je v dostatečné vzdálenosti označena, případně ohrazena plůtkem. Při provozu sněhových děl musí účastník provozu na sjezdovce přizpůsobit rychlost jízdy pro bezpečné projetí zasněžovaného úseku a neohrožovat při tom další lyžaře
8. Provozovatel si vyhrazuje právo umožnit soutěže lyžařů a snowboardistů (výhradně dětí a mládeže) na části sjezdové trati. Návštěvníci budou o této situaci informováni u pokladny pro vlek. Budou seznámeni s dobou závodu a částí tratě, která k tomu bude využita. Určená část sjezdové tratě bude organizátorem tréninku nebo závodu zřetelně označena. Účastníci takového závodu nemají přednostní právo k používání vleku.

ZÁCHRANNÁ SLUŽBA – tel.:155
POLICIE - tel.: 158

Běžecské trasy v okolí areálu

1. Provozovatel bude v průběhu sezóny udržovat cca 15 km běžecských tras. Informace o stavu běžecských stop a jejich aktuálním směřování podají pracovníci areálu. Provozování běžecských stop je závislé na klimatických a technických podmínkách a trasy mohou být z rozhodnutí provozovatele měněny či omezovány
2. Pohyb osob na běžecských trasách je na jejich vlastní nebezpečí

V Jihlavě dne 14.12.2004.

Provozovatel :

SALIX INTEGRA s. r. o.
Stádkova 59/4610, 586 01 Jihlava
IČ: 26 89 10 69
DIČ: CZ426891069



Předběžné trasy běžeckých tratí v délce cca 15 km, které bude provozovatel udržovat jsou červeně silně vyznačeny. V závislosti na klimatických a technických podmínkách mohou být trasy rozhodnutím provozovatele měněny či omezovány (při špatných sněhových podmínkách) či naopak rozšířeny (při výborných sněhových podmínkách).

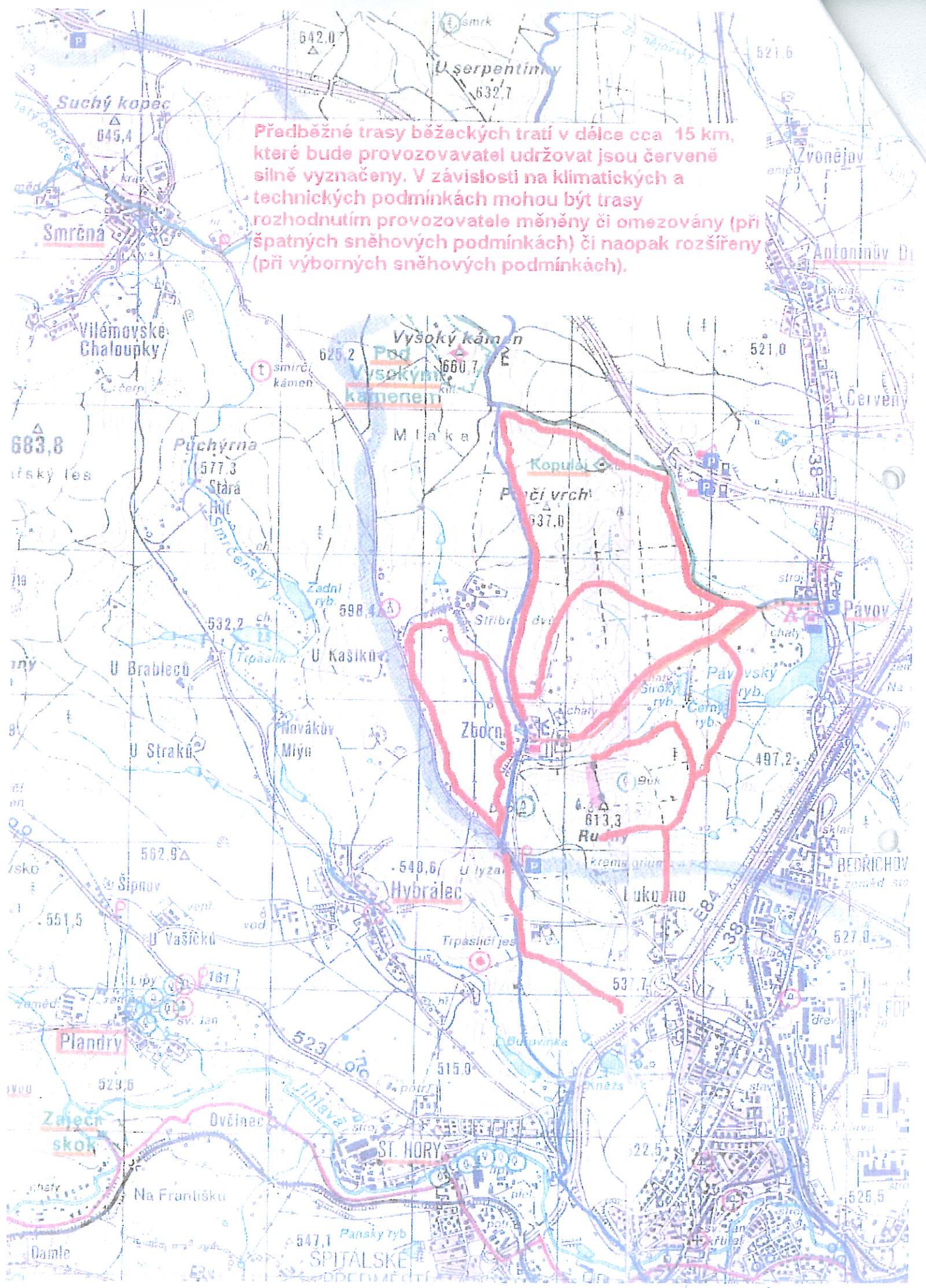

Zborná

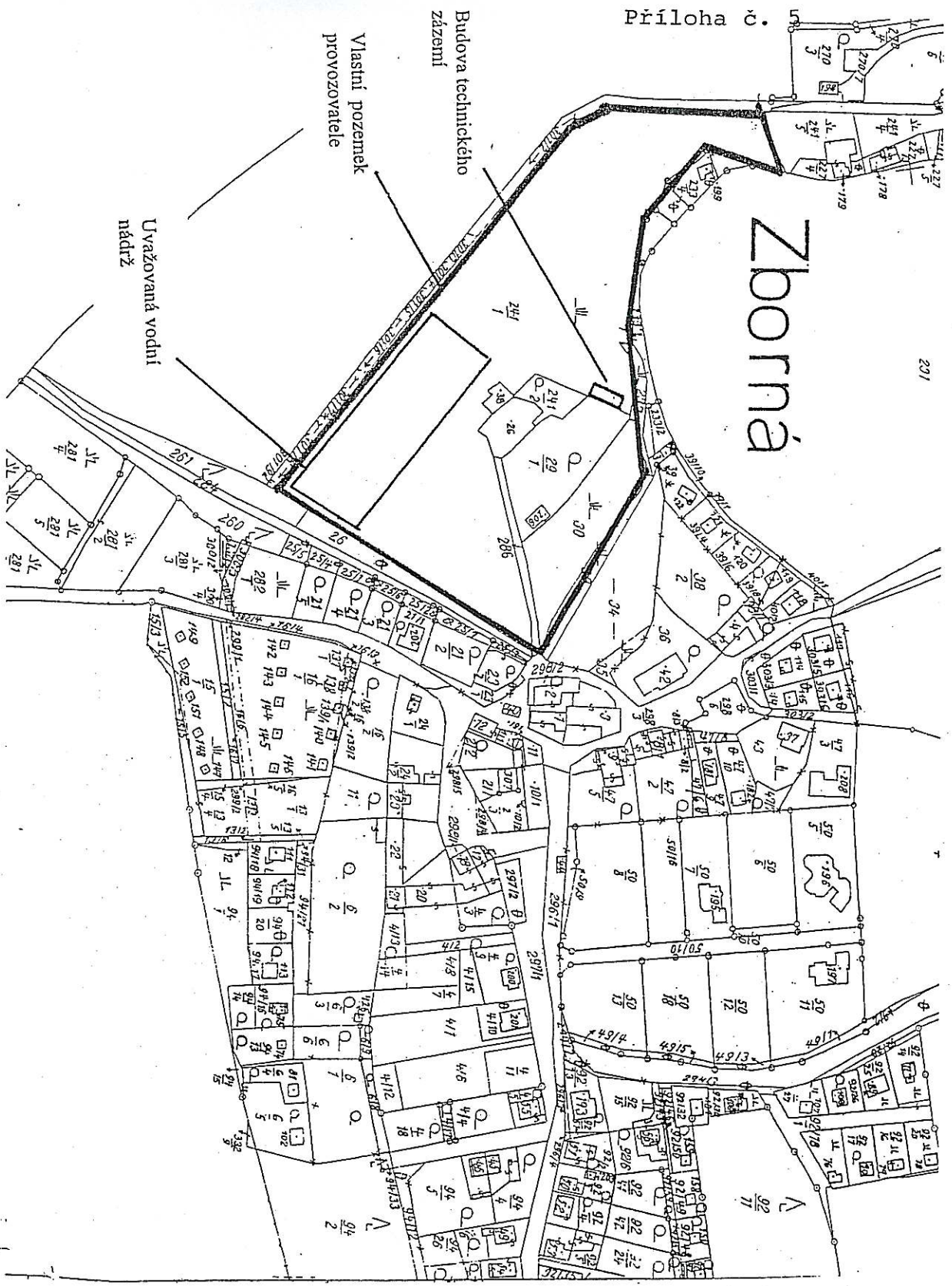

Spodní část
areálu Rudný