

KUOLX00ZAYZY

Smlouva / objednávka číslo :

2016/04466/OMPSČ/DSB

Průvodní list příloh



SMLOUVA O BUDOUCÍ KUPNÍ SMLOUVĚ

1) **FRANTIŠEK HRAZDIL**

r.č. [REDAKCE] trvalým pobytem [REDAKCE] Mostkovice, [REDAKCE]
jako budoucí prodávající (dále jen „**budoucí prodávající**“)

a

2) **OLOMOUCKÝ KRAJ**

se sídlem Olomouc, Jeremenkova 40a, PSČ 779 11

IČ: 60609460, DIČ: CZ60609460

zastoupený Mgr. Hanou Kamasovou, vedoucí odboru majetkového, právního a
správních činností Krajského úřadu Olomouckého kraje, na základě pověření hejtmána
ze dne 1. 4. 2016

jako budoucí kupující (dále jen „**budoucí kupující**“)

uzavřeli níže uvedeného dne, měsíce a roku v souladu s příslušnými ustanoveními
občanského zákoníku, v platném znění, tuto

smlouvu o budoucí kupní smlouvě:

I.

(1) Budoucí prodávající prohlašuje, že je výlučným vlastníkem pozemku parc. č. 5933/1 orná
půda o výměře 1.905 m² a pozemku parc. č. 5934/1 orná půda o výměře 502 m², oba
v katastrálním území Prostějov, obec Prostějov, zapsaných v katastru nemovitostí u
Katastrálního úřadu pro Olomoucký kraj, Katastrálního pracoviště Prostějov na listu
vlastnictví č. 12641 pro katastrální území Prostějov.

(2) Budoucí kupující je investorem stavby „Silnice II/366 Prostějov – přeložka silnice“ (dále
také „stavba“).

II.

(1) Budoucí prodávající a budoucí kupující se zavazují spolu uzavřít do jednoho roku ode
dne vydání kolaudačního souhlasu, kterým bude stavba kolaudována, a za podmínky, že
níže uvedené pozemky nebo jejich části budou zastavěny silnicí, která bude ve vlastnictví
budoucího kupujícího, kupní smlouvu, jejímž předmětem bude prodej části pozemku parc. č.
5933/1 o výměře cca 898 m² a části pozemku parc. č. 5934/1 o výměře cca 49 m², oba
v katastrálním území Prostějov, obec Prostějov (dále jen „předmět budoucí koupě“)
z vlastnictví budoucího prodávajícího do vlastnictví budoucího kupujícího za podmínek
podle této smlouvy.

(2) Předmět budoucí koupě je vyznačen na situačním snímku, který je nedílnou součástí
této smlouvy. Po dokončení stavby bude předmět budoucí koupě ve shodě s uvedeným
situačním snímkem vymezen geometrickým plánem pro rozdělení pozemků.

(3) Geometrický plán uvedený v čl. II. odst. 2 této smlouvy obstará na své náklady budoucí
kupující.

III.

Návrh kupní smlouvy, který bude v souladu s ustanoveními této smlouvy, a příslušný návrh na vklad vlastnického práva do katastru nemovitostí se zavazuje zpracovat budoucí kupující.

IV.

(1) Cena předmětu budoucí koupě bude v kupní smlouvě sjednána ve výši odpovídající ceně obvyklé (tržní), stanovené znaleckým posudkem zpracovaným dle právních předpisů o oceňování majetku účinných v době uzavření řádné kupní smlouvy, minimálně však ve výši 600,- Kč/m².

(2) V kupní smlouvě bude sjednáno, že cena předmětu budoucí koupě bude uhrazena nejpozději do 40 dnů od uzavření kupní smlouvy.

(3) Budoucí kupující uhradí veškeré náklady spojené s uzavřením kupní smlouvy včetně správního poplatku k návrhu na vklad vlastnického práva do katastru nemovitostí.

V.

(1) Budoucí prodávající se zavazuje, že předmět budoucí koupě nepřevede do vlastnictví třetí osoby.

(2) Budoucí prodávající se v případě, že převede vlastnické právo k předmětu budoucího prodeje na třetí osobu, současně zavazuje převést na tuto osobu i práva a povinnosti vyplývající z této smlouvy, případně zajistit uzavření smlouvy o budoucí smlouvě kupní za shodných podmínek mezi budoucím kupujícím a právním nástupcem budoucího prodávajícího.

(3) Budoucí prodávající se zavazuje převést do vlastnictví budoucího kupujícího předmět budoucí koupě bez jakýchkoliv právních vad. Budoucí prodávající nesmí zřídit k předmětu budoucí koupě zejména předkupní právo, zástavní právo ani věcné břemeno.

(4) V případě nesplnění některé z povinností uvedených v čl. V. odst. 1 a odst. 2 této smlouvy, je budoucí kupující oprávněn od této smlouvy odstoupit. Právo budoucího kupujícího odstoupit od kupní smlouvy bude pro případ převodu předmětu budoucí koupě s právními vadami do vlastnictví budoucího kupujícího sjednáno v kupní smlouvě uzavřené dle této smlouvy.

(5) Budoucí prodávající prohlašuje, že předmět budoucí koupě není zatížen žádným předkupním právem, zástavním právem ani věcným břemenem. Budoucí prodávající dále prohlašuje, že předmět budoucí koupě není předmětem exekuce a že nenáleží do konkursní podstaty ani do majetkové podstaty dle zákona č. 182/2006 Sb., o úpadku a způsobech jeho řešení (insolvenční zákon), ve znění pozdějších předpisů.

(6) V případě, že předmět budoucí koupě bude v době uzavírání kupní smlouvy předmětem exekuce, nebo bude náležet do konkursní podstaty nebo do majetkové podstaty dle zákona č. 182/2006 Sb., o úpadku a způsobech jeho řešení (insolvenční zákon), ve znění pozdějších předpisů, je budoucí kupující oprávněn od této smlouvy odstoupit.

(7) V případě, že předmět budoucí koupě bude v době uzavírání kupní smlouvy oprávněna užívat třetí osoba, je budoucí kupující oprávněn od této smlouvy odstoupit.

VI.

(1) Uzavřením této smlouvy budoucí prodávající mimo jiné opravňuje Olomoucký kraj provést stavbu „Silnice II/366 Prostějov - přeložka silnice“ v souladu s projektovou dokumentací pro stavební povolení zpracovanou společností DOPRAVOPROJEKT Ostrava a.s., IČ: 42767377, se sídlem Masarykovo náměstí 5/5, 702 00 Ostrava – Moravská Ostrava, s oprávněním ČKAIT 1102055.

(2) Uzavřením této smlouvy budoucí prodávající dále vyjadřují svůj souhlas s užíváním částí pozemků parc. č. 5933/1 o výměře cca 96 m² (dočasný zábor) a parc. č. 5934/1 o výměře cca 32 m² (dočasný zábor), oba v katastrálním území Prostějov, obec Prostějov po dobu

realizace stavby. Části pozemků parc. č. 5933/1 o výměře cca 96 m² a parc. č. 5934/1 o výměře cca 32 m², oba v katastrálním území Prostějov, obec Prostějov, jsou vyznačeny na situačním snímku, který je nedílnou součástí této smlouvy.

(3) Uzavřením této smlouvy dále budoucí prodávající vyjadřuje svůj souhlas s užíváním pozemků po dobu realizace stavby a s odnětím částí pozemků parc. č. 5933/1 o výměře 994 m² a parc. č. 5934/1 o výměře 81 m², oba v katastrálním území Prostějov, obec Prostějov ze zemědělského půdního fondu.

VII.

Budoucí kupující prohlašuje, že uzavření této smlouvy bylo schváleno usnesením Zastupitelstva Olomouckého kraje dne 23.-09.-2016

VIII.

(1) Smluvní strany prohlašují, že souhlasí s případným zveřejněním textu této smlouvy v souladu se zákonem č. 106/1999 Sb., o svobodném přístupu k informacím, ve znění pozdějších předpisů.

(2) Tuto smlouvu lze měnit a doplňovat pouze písemnými vzestupně číslovanými dodatky, které budou za dodatek této smlouvy výslovně označené a podepsané oběma smluvními stranami.

(3) Tato smlouva a vztahy touto smlouvou neupravené se řídí občanským zákoníkem v jeho platném znění.

(4) Práva a povinnosti z této smlouvy přechází na právní nástupce obou smluvních stran.

(5) Tato smlouva je sepsána v pěti vyhotoveních, z nichž budoucí kupující obdrží čtyři vyhotovení a budoucí prodávající obdrží jedno vyhotovení.

(6) Smluvní strany prohlašují, že si tuto smlouvu řádně přečetly, že jejímu obsahu v celém rozsahu porozuměly, že s jejím obsahem souhlasí a že ji uzavírají ze své pravé, vážné a svobodné vůle, nikoliv v tísní za nápadně nevýhodných podmínek, a na důkaz toho ji podepisují.

(7) Tato smlouva nabývá platnosti a účinnosti dnem jejího uzavření.

V dne.....

V Olomouci dne 11 -10- 2016

[Redacted signature]

František Hrazdil

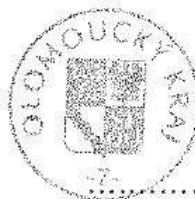

za Olomoucký kraj
Mgr. Hana Kamasová
vedoucí odboru majetkového,
právního a správních činností
Krajského úřadu Olomouckého kraje

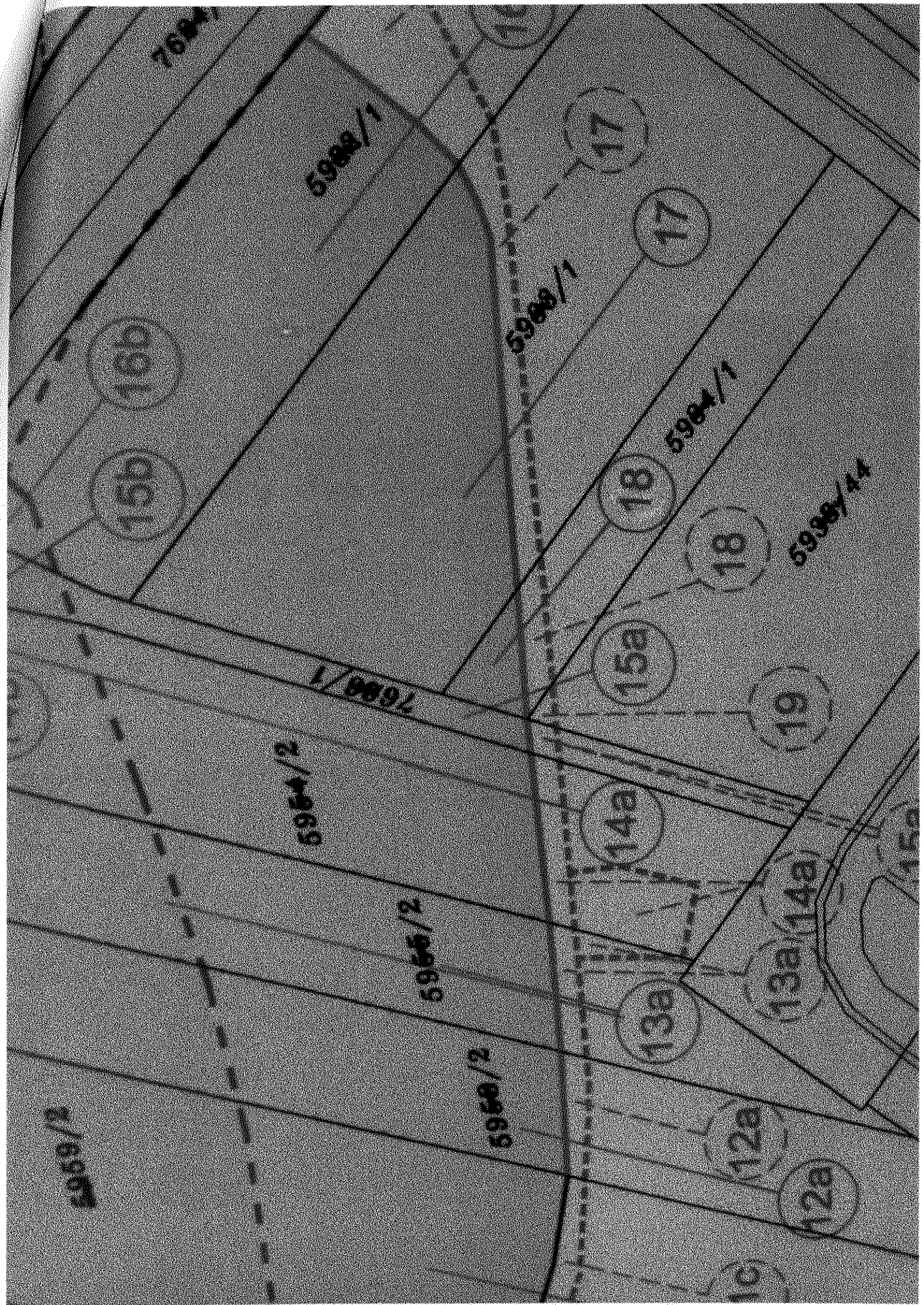

5959/2

1150

1600

5961/2

5962/2

5963/2

5964/2

5965/2

5966/2

117

118

15a

13a

12a

13

117

18

15a

14a

13a

12a

13

18

19

13a/14a

12a

13

5984/2

5986/2

7024

LEGENDA :

BUDOUCÍ VLASTNÍCI POZEMKŮ:



OLMOUCKÝ KRAJ



MĚSTO PROSTĚJOV



OBEC SMRŽICE



HRANICE TRVALÉHO ZÁBORU



HRANICE DOČASNÉHO ZÁBORU



VNITŘNÍ HRANICE TRVALÉHO ZÁBORU

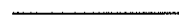

HRANICE DLE KN



HRANICE DLE KN, SLUČKOVÁ

5840/6

ČÍSLO PARCELY DLE KN

4

ČÍSLO TRVALÉHO ZÁBORU

5

ČÍSLO DOČASNÉHO ZÁBORU

8a

ČÍSLO ZÁBORU DĚLENÉ – BUDOUCÍ VLASTNÍK OLMOUCKÝ KRAJ

8b

ČÍSLO ZÁBORU DĚLENÉ – BUDOUCÍ VLASTNÍK MĚSTO PROSTĚJOV, OBEC SMRŽICE



HRANICE KATASTRÁLNÍCH ÚZEMÍ