

# NÁJEMNÍ SMLOUVA

č. 6440-MPS2-2017-64

ve uvedeného dne, měsíce a roku, smluvní strany:

## 1. Česká republika – Ministerstvo obrany

Sídlo: Tychonova 1, 160 01 Praha 6 - Hradčany  
IČO: 60162694  
DIČ: CZ60162694  
Bankovní spojení: Česká národní banka, Na Příkopě 28, Praha 1  
Číslo účtu: [REDACTED]  
Specifický symbol: 1420  
Za kterou jedná: Ing. Jan Novák, ředitel Agentury hospodaření s nemovitým majetkem na základě pověření ministra obrany ČR č.j. 335/2015-7542KM ze dne 28. července 2015 vydaného ve smyslu ustanovení § 7 odst. 2 zák. č. 219/2000 Sb., o majetku České republiky a jejím vystupování v právních vztazích, ve znění pozdějších předpisů

Kontaktní osoba

- ve věcech smluvních: [REDACTED]

- ve věcech provozních: [REDACTED]

Fax: [REDACTED]

E-mail: [REDACTED]

Adresa pro doručování: Agentura hospodaření s nemovitým majetkem  
Oddělení územní správy nemovitého majetku Pardubice  
Teplého 1899, PSČ 530 02, Pardubice

Datová schránka: hjyaavk

dále také jen „pronajímatel“ na straně jedné

a

## 2. Crocodile ČR, s.r.o.

se sídlem: Poděbradská 55/88, PS Č 198 00, Praha 9

zastoupena: Petrem Cichoněm  
jednatel společnosti

IČ: 43001343

dále také jen „nájemce“ na straně druhé

uzavřely podle § 2201 a násl. zákona č. 89/2012 Sb., občanský zákoník (dále také jen „OZ“), a v souladu s příslušnými ustanoveními zákona č. 219/2000 Sb., o majetku České republiky a jejím vystupování v právních vztazích (dále také jen „ZMS“), ve znění pozdějších předpisů, tuto smlouvu (dále jen „tato smlouva“):

### Článek 1

#### Účel smlouvy

- 1.1. Účelem této smlouvy je na straně pronajímatele ve smyslu § 27 odst. 1 ZMS hospodárnější využití dočasně nepotřebného majetku.
- 1.2. Účelem této smlouvy na straně nájemce je umístění dvou kusů automatů na bagety, sendviče a tyčinky.

## **Článek 2** **Předmět nájmu**

- 2.1. Česká republika je výlučným vlastníkem a Ministerstvo obrany je příslušné hospodařit s následující nemovitou věcí ve vojenském areálu [REDACTED]
- část stavebního objektu 001 – Budova učeben, část místnosti č. 226 – Hala o výměře 2 m<sup>2</sup>, budova bez č.p./č.e., stavba občanského vybavení na pozemku st. p.č. 3435, k. ú. Nový Hradec Králové, obec a okres Hradec Králové.  
Pozemek je zapsán na LV 216 pro k. ú. Nový Hradec Králové, pro obec a okres Hradec Králové u Katastrálního úřadu pro Královéhradecký kraj, Katastrálního pracoviště Hradec Králové.  
Situační plánek s přesným zákresem předmětu nájmu je nedílnou součástí této smlouvy.
- 2.2. S uvedenou nemovitou věcí v souladu s ustanovením § 9 odst. 1 ZMS přísluší hospodařit Ministerstvu obrany.
- 2.3. Smluvní strany prohlašují, že nemovitá věc uvedená v čl. 2.1. smlouvy je způsobilá k užívání v souladu s účelem nájmu podle čl. 1 smlouvy, který odpovídá jejímu druhu a způsobu využití uvedenému v katastru nemovitostí.
- 2.4. Předmět nájmu, tak jak je uveden v čl. 2.1. smlouvy, bude popsán v protokolu o fyzickém předání a převzetí předmětu nájmu, který se podpisem obou smluvních stran stane přílohou a nedílnou součástí smlouvy.
- 2.5. Pronajímatel touto smlouvou přenechává předmět nájmu nájemci do užívání za podmínek stanovených obecně právními předpisy, zejména OZ a ZMS, a konkrétně za podmínek ujednaných touto smlouvou. Nájemce předmět nájmu podle této smlouvy přijímá do užívání a má právo na nerušené užívání a pokojnou držbu předmětu nájmu za podmínek této smlouvy v rozsahu uživatelského práva za předpokladu, že splní své závazky vůči pronajímateli, zejména že řádně zaplatí sjednané nájemné.
- 2.6. Nájemce bude užívat předmět nájmu v souladu s právními předpisy ČR, pouze za účelem uvedeným v čl. 1.2. smlouvy a nedovolí (zabrání), aby byly užívány/spoluužívány jinými osobami a nedovolí ani, aby jakýmkoliv užíváním předmět nájmu utrpěl škodu, či utrpěly škodu jiné osoby v souvislosti s užíváním předmětu nájmu. Nájemce je v užívání omezen v rozsahu právních předpisů a podle této smlouvy.

## **Článek 3** **Doba nájmu**

- 3.1. Doba trvání nájmu si smluvní strany v souladu s § 27 odst. 2 ZMS ujednávají jako dobu určitou od 1.12.2017 do 30.6.2022.
- 3.2. Doba nájmu se automaticky neprodlužuje tím, že by užívání pokračovalo i po okamžiku, kdy měl uživatelský vztah skončit.
- 3.3. Pronajímatel předá nájemci předmět nájmu protokolárně při započetí doby nájmu. Součástí předávacího protokolu je podrobný popis předmětu nájmu, jeho příslušenství a součástí.

## **Článek 4**

### **Nájemné a úhrada za poskytovaná plnění a služby spojené s nájmem**

- 4.1. Nájemce se zavazuje zaplatit pronajímateli nájemné ve výši 12 000,00 Kč ročně. Nájemné smluvní strany sjednávají dohodou v souladu s ustanovením § 27 odst. 3 ZMS. Nájemné je ve smyslu ustanovení § 51 odst. 1 písm. g) a § 56a zák. č. 235/2004 Sb., o dani z přidané hodnoty, v platném znění, osvobozeno od DPH bez nároku na odpočet.
- 4.2. Výše nájemného odpovídá výměře pronajaté plochy. Smluvní strany se dohodly na tom, že pokud v době trvání nájmu nebo někdy později dojde k upřesnění výměry, pak nově upřesněná výměra nebude mít vliv na již dříve zaplacenou výši nájemného.

- 4.3. Pronajímatel bude poskytovat nájemci tato plnění a služby spojené s nájmem: elektřinu. Nájemce se zavazuje platit po dobu trvání nájmu pronajímateli zálohu na úhradu plnění a služeb spojených s nájmem. Čtvrtletní záloha na úhradu jednotlivých poskytovaných plnění a služeb ve výši 900,- Kč je splatná ve čtvrtletních splátkách vždy nejpozději do 15-tého dne prvního měsíce příslušného kalendářního čtvrtletí, a to na účet pronajímatele. Vyúčtování celkem na zálohách zaplacené částky a skutečné hodnoty těchto plnění, dle cen účtovaných dodavatelem pronajímatele, provede pronajímatel nejméně jednou ročně podle stavu k 31. prosinci příslušného roku, a to do 60 kalendářních dnů poté, co od svého dodavatele obdrží vyúčtování za příslušné odběrné místo. Pronajímatel si nebude účtovat žádný zisk, pouze oprávněné náklady, které zahrnují cenu skutečně poskytnuté služby nebo plnění dle platného ceníku pronajímatelova dodavatele a poměrnou část nákladů, služeb a poplatků, účtovaných pronajímatelovým dodavatelem (např. u elektřiny ceny za distribuci, systémové služby atd.). Cena těchto nákladů, služeb a poplatků, které ponese nájemce, bude stanovena poměrem mezi odběrem nájemce vůči celkovému odběru na příslušném odběrném místě. Zjištěný rozdíl bude oprávněně straně vyplacen do 30 kalendářních dnů. Spotřeba elektrické energie je stanovena z technických listů nápojových automatů ve výši 1 460 kWh/rok. ( cena za 1 kWh v roce 2016 byla 2,94 Kč).
- 4.4. Nájemné je splatné ve čtvrtletních splátkách ve výši 3 000,00 Kč vždy nejpozději 15-tého dne prvního měsíce příslušného kalendářního čtvrtletí, a to na účet pronajímatele.
- 4.5. Nájemné a paušální poplatek jsou považovány za uhrazené dnem připsání příslušné platby na účet pronajímatele. Je-li nájemce v prodlení s placením, je pronajímatel oprávněn účtovat nájemci úrok z prodlení v souladu s platnými právními předpisy (v době sjednání této smlouvy - nařízení vlády č. 351/2013 Sb., kterým se stanoví výše úroku z prodlení a nákladů spojených s uplatněním pohledávky, určuje odměna likvidátora, likvidačního správce a člena orgánu právnické osoby jmenovaného soudem a upravují některé otázky Obchodního věstníku a veřejných rejstříků právnických a fyzických osob).
- 4.6. Pokud při předání předmětu nájmu pronajímatel dosud nebude mít připsané na účtu platby nájemného a paušálního poplatku za poskytované služby v plné výši a nájemce ani kontaktní osobě pronajímatele při předání relevantním dokladem (např. výpisem z účtu, kontrolním útržkem poštovní složenky) zaplacení nedoloží, je pronajímatel oprávněn předání nájemci odmítnout.
- 4.7. Počínaje rokem následujícím po roce podpisu této smlouvy vždy s účinky od 1. ledna příslušného roku bude sjednaná výše nájemného každoročně upravována o inflaci. Rozhodujícím údajem pro úpravu výše nájemného je míra inflace vyjádřená přírůstkem průměrného ročního indexu spotřebitelských cen za předchozí rok, zveřejněná Českým statistickým úřadem. Úprava výše nájemného bude nájemci oznámena nejpozději do 31. března příslušného kalendářního roku, a to ve struktuře údajů dle čl. 4.1. smlouvy. Základem pro úpravu výše nájemného je výše nájemného, která byla naposled sjednána v souladu s touto smlouvou, čímž se rozumí i nájemné upravené výše uvedeným způsobem. Smluvní strany prohlašují, že úpravy výše nájemného podle tohoto odstavce budou považovat za závazný způsob určení ceny nájemného pro další období v souladu s § 2 odstavec 2 zákona č. 526/1990 Sb., o cenách, ve znění pozdějších předpisů, a nájemce se zavazuje upravené nájemné, jehož výše byla správně stanovena a řádně oznámena hradit. Pronajímatel je oprávněn za výše uvedených podmínek vyúčtovat upravené nájemné a nájemce je povinen je platit podle termínů dohodnutých ve smlouvě.

## Článek 5

### Užívání, změny, údržba a úpravy předmětu nájmu

- 5.1. Nájemce je povinen užívat předmět nájmu s péčí řádného hospodáře a jen ke sjednanému účelu.
- 5.2. Nájemce není oprávněn přenechat předmět nájmu nebo jeho jednotlivé části do podnájmu ani výpůjčky.
- 5.3. Nájemce je povinen při užívání předmětu nájmu dodržovat právní předpisy a další platné normy v oblasti bezpečnosti a ochrany zdraví při práci, dodržování předpisů v oblasti hygieny, ochrany životního prostředí, odpadového hospodářství, požární ochrany. Odpovídá za všechny

- případné škody vzniklé v důsledku porušení této jeho povinnosti.
- 5.4. Pronajímatel je oprávněn provést kontrolu předmětu nájmu za účelem ověření, zda nájemce předmět nájmu užívá řádným způsobem a v souladu s touto smlouvou. Nájemce je povinen umožnit vstup vojenského požárního dozoru na předmět smlouvy.
  - 5.5. Nájemce je povinen zdržet se provádění jakékoliv změny nebo úpravy předmětu nájmu a jeho součástí či příslušenství.
  - 5.6. Pokud nájemce s předchozím písemným souhlasem pronajímatele provede změny či úpravy na předmětu nájmu, nemá po ukončení nájemního vztahu právo požadovat od pronajímatele jejich kompenzaci a je povinen je odstranit, pokud se s pronajímatelem nedohodne jinak.
  - 5.7. Pronajímatel je povinen přenechat nájemci předmět nájmu tak, aby ho mohl užívat ke sjednanému účelu užívání.
  - 5.8. Pronajímatel se zavazuje udržovat předmět nájmu v takovém stavu, aby mohl sloužit tomu užívání, pro které byl pronajat. Běžnou údržbu věci provádí nájemce.
  - 5.9. Pronajímatel se zavazuje zajistit nájemci nerušené užívání předmětu nájmu po dobu nájmu.

## **Článek 6**

### **Pojištění a odpovědnost za škodu**

- 6.1. Nájemce bere na vědomí, že předmět nájmu není ze strany pronajímatele pojištěn a pronajímatel nájemci neodpovídá za případnou škodu na majetku nájemce umístěném na a v předmětu nájmu.
- 6.2. Nájemce odpovídá za škodu způsobenou pronajímateli v souvislosti s touto smlouvou a v době trvání nájmu na předmětu nájmu, jakož i na jiném majetku pronajímatele nebo jiných osob. Rovněž odpovídá za škody na životním prostředí a všech složkách v době platnosti této smlouvy. Smluvní strany se dohodly, že nájemce je povinen v případě vzniku jakékoli škody na předmětu nájmu neprodleně její vznik oznámit pronajímateli, bez zbytečného odkladu je písemně specifikovat a umožnit pronajímateli kontrolu předmětu nájmu. V souvislosti s plněním této smlouvy nájemce je povinen na své náklady předmět nájmu zabezpečit pro případ vzniku škody a odpovídá za újmu způsobenou v souvislosti se vznikem škody na majetku pronajímateli i jiným osobám jeho vlastním jednáním, jednáním jeho zaměstnanců či jeho zástupců nebo třetích stran.
- 6.3. Nájemce je povinen učinit všechna opatření, aby se následky poškození omezily na nejmenší možnou míru a aby bylo pronajímateli umožněno uplatnit případné nároky na náhradu škody vůči třetím osobám.
- 6.4. Při vzniku škodní události, která nastala za okolností nasvědčujících spáchání trestného činu nebo přestupku, má nájemce povinnost oznámit událost neprodleně Policii ČR. Vznik jiné škody než v důsledku okolností naznačujících spáchání trestného činu či přestupku na majetku ve vlastnictví pronajímatele je nájemce povinen neprodleně písemně oznámit pronajímateli. Současně je povinen zaslat pronajímateli kopie veškerých vyhotovených dokumentů, zejména zápisu o vzniku škodní události, popřípadě písemný protokol vyhotovený policií, atd.

## **Článek 7**

### **Skončení nájmu**

- 7.1. Nájem podle této smlouvy končí:
  - 7.1.1. Uplynutím ujednané doby nájmu. Smluvní strany výslovně vylučují možnost uplatnění ustanovení § 2230 odst. 1 OZ. Nájem podle této smlouvy se automaticky neprodlužuje.
  - 7.1.2. Písemnou dohodou smluvních stran.
  - 7.1.3. Písemnou výpovědí bez uvedení důvodu. Výpovědní doba činí tři kalendářní měsíce a plyne od prvního dne kalendářního měsíce po doručení výpovědi druhé smluvní straně.
  - 7.1.4. Písemnou výpovědí podle § 2232 OZ, tj. porušuje-li druhá smluvní strana zvláště závažným způsobem své povinnosti, za což se považuje zejména
    - a) užívá-li nájemce předmět nájmu takovým způsobem, že jej opotřebovává nad míru přiměřenou okolnostem, nebo že hrozí zničení věci a nezjedná nápravu, k níž ho pronajímatel v souladu s § 2228 odst. 1 OZ vyzval,
    - b) nezaplatí-li nájemce nájemné a zálohu na služby a plnění spojená s nájmem ani do

splatnosti příštího nájemného nebo zálohy, i přes postup pronajímatele podle § 2228 odst. 4 OZ

– okamžité skončení nájmu bez výpovědní doby.

- 7.1.5.** Písemnou výpověď pronajímatele z některého z následujících důvodů, představujících hrubé porušení smlouvy nájemcem:
- c) nájemce je v prodlení s uhrazením nájemného nebo záloh na poskytované služby a dlužnou částku neuhradí ani do deseti (10) dnů ode dne, kdy mu bylo doručeno písemné upozornění pronajímatele na prodlení s výzvou k nápravě;
  - d) nájemce užívá předmět nájmu i k jinému než sjednanému účelu;
  - e) nájemce i přes písemné upozornění pronajímatele porušuje požární a hygienické předpisy a předpisy v oblasti ochrany životního prostředí a nakládání s odpady;
  - f) nájemce umožnil užívání předmětu nájmu bez předchozího písemného souhlasu pronajímatele jiné třetí osobě (podnájem, výpůjčka apod.).
- Výpovědní doba činí jeden kalendářní měsíc a plyne od prvního dne kalendářního měsíce po doručení výpovědi nájemci.
- 7.1.6.** Písemnou výpověď pronajímatele, pokud bude zahájeno insolvenční řízení s nájemcem podle zákona č. 182/2006 Sb., o úpadku a způsobech jeho řešení (insolvenční zákon), ve znění pozdějších předpisů. Výpovědní doba činí jeden kalendářní měsíc a plyne od prvního dne kalendářního měsíce po doručení výpovědi nájemci.
- 7.1.7.** Písemnou výpověď nájemce z některého z následujících důvodů, představujících hrubé porušení smlouvy pronajímatelem:
- a) pronajímatel svévolně či bezdůvodně brání nájemci v dosažení účelu této smlouvy, aniž by pronajímatel provedl nápravu ve lhůtě deseti (10) dnů ode dne, kdy mu byla doručena písemná výzva nájemce k nápravě;
  - b) stane-li se předmět nájmu nepoužitelný k ujednanému účelu smlouvy a pronajímatel i přes písemné upozornění nájemce bez zbytečného prodlení obnoví možnost nájemce předmět nájmu ke sjednanému účelu smlouvy užívat.
- Výpovědní doba činí jeden kalendářní měsíc a plyne od prvního dne kalendářního měsíce po doručení výpovědi pronajímateli.
- 7.1.8.** Písemným odstoupením od smlouvy ze strany pronajímatele sjednaným pro případ, kdy nájemce v rozporu s čl. 4.6. smlouvy neuhradí ve sjednané lhůtě první platbu nájemného a záloh na poskytované služby spojené s nájmem.
- 7.1.9.** Okamžitým skončením nájmu podle § 27 odst. 2 ZMS, pokud přestanou být plněny podmínky podle § 27 odst. 1 ZMS, za kterých může pronajímatel předmět nájmu poskytnout do užívání.
- 7.2.** Pokud nájemce ke dni skončení nájmu předmět nájmu nevyklidí a řádně pronajímateli nepředá, je nájemce povinen zaplatit pronajímateli náhradu za bezsmluvní užívání předmětu nájmu ve výši odpovídající obvyklému nájemnému. Tím není dotčeno právo pronajímatele vymáhat po nájemci smluvní pokutu za opožděné předání předmětu nájmu.
- 7.3.** Nájemce je povinen nejpozději v poslední den nájmu předmět nájmu pronajímateli protokolárně předat ve stavu, v jakém jej převzal do užívání, s přihlédnutím k obvyklému opotřebení při řádném užívání. Termín předání bude stanoven po vzájemné dohodě tak, aby zpravidla připadal na pracovní den a dobu mezi 7:00 – 14:00; nejpozději však k předání dojde do tří pracovních dnů poté, co o to nájemce požádá. Termín předání nájemce dohodne s kontaktní osobou pronajímatele pro věci smluvní. Součástí předávacího protokolu bude podrobný popis předmětu nájmu, jeho příslušenství a součástí, včetně inventarizace trvalých porostů ve vlastnictví pronajímatele a umístěných na předmětu nájmu. Předmět nájmu, včetně součástí a příslušenství, bude vyklizený a uklizený. Nebude-li předmět nájmu v den předání vyklizený a uklizený, má pronajímatel právo převzetí nájemci odepřít. O důvodech, proč k převzetí nedošlo, bude sepsán písemný protokol, ve kterém obě strany uvedou stanovisko k důvodům odepření převzetí.

## Článek 8

### Smluvní pokuty

- 8.1.** Smluvní strany sjednávají tyto smluvní pokuty pro případ porušení povinností nájemce:

- 8.1.1. V případě porušení povinnosti nájemce podle čl. 5.2. nebo 5.4. smlouvy je nájemce povinen zaplatit pronajímateli smluvní pokutu ve výši 5.000,- Kč.
- 8.1.2. V případě porušení povinnosti nájemce podle čl. 5.5. smlouvy (provedení změn na předmětu výpůjčky nebo jeho součásti nebo neprovádění běžné údržby věci) je nájemce povinen zaplatit pronajímateli smluvní pokutu ve výši 5.000,- Kč.
- 8.1.3. V případě prodlení nájemce s předáním předmětu nájmu pronajímateli při skončení nájmu je nájemce povinen zaplatit pronajímateli smluvní pokutu ve výši 1.000 Kč za každý z prvních tří dnů prodlení. Nedojde-li k vrácení předmětu nájmu ani do 3 dnů ode dne skončení nájmu, je nájemce povinen uhradit pronajímateli, nedohodnou-li se jinak, smluvní pokutu ve výši 500 Kč za každý další den prodlení.
- 8.2. V případě vzniku práva pronajímatele uplatnit vůči nájemci smluvní pokutu vystaví pronajímatel fakturu s lhůtou splatnosti 21 dní ode dne jejího doručení povinné smluvní straně. Faktura musí splňovat náležitosti daňového dokladu dle ustanovení § 28 odst. 2 zákona č. 235/2004 Sb., o dani z přidané hodnoty. Faktura se považuje za uhrazenou okamžikem připsání fakturované částky na účet pronajímatele uvedený na faktuře.
- 8.3. Uhrazení smluvní pokuty nezabývá nájemce povinností odstranit porušení právní povinnosti, za které byla smluvní pokuta uložena, a nahradit pronajímateli škodu, vzniklou mu porušením povinností zajištěné smluvní pokutou v plném rozsahu. Smluvní strany výslovně vylučují možnost aplikace § 2050 OZ.

## **Článek 9**

### **Doručování**

- 9.1. Veškerá oznámení, která musí či mohou být učiněna podle nebo v souvislosti s touto smlouvou budou učiněna a doručena písemně do sídla smluvního partnera osobně, nebo uznávaným doručovatelem nebo doporučenou poštou, nedohodnou-li se strany písemně jinak.
- 9.2. V případě pochybností se za doručení písemnosti příslušné smluvní straně považuje její předání do dispoziční sféry této smluvní strany, kterým se rozumí i umístění písemnosti anebo oznámení o jejím uložení u držitele poštovní licence do náležitě označené poštovní schránky této smluvní strany. Smluvní strany zároveň výslovně sjednávají, že každá písemnost se považuje za doručenu druhé smluvní straně 15. den ode dne jejího prokazatelného odeslání smluvní stranou na záložní adresu smluvní strany uvedenou ve smlouvě, pokud k jejímu doručení prokazatelně nedojde dříve dle předchozí věty.

## **Článek 10**

### **Závěrečná ustanovení**

- 10.1. Tato smlouva a práva a povinnosti z ní vzniklá (včetně práv a povinností z porušení smlouvy, kterému případně dojde) se budou řídit a budou vykládány podle právního řádu České republiky. Práva a povinnosti účastníků se v otázkách touto smlouvou neupravených řídí příslušnými ustanoveními OZ a ZMS.
- 10.2. Ukáže-li se některé z ustanovení smlouvy zdánlivým (nicotným), posoudí se vliv této vady na ostatní ustanovení smlouvy obdobně podle § 576 OZ. Je-li nebo stane-li se některé ustanovení smlouvy neplatné či neúčinné, nedotýká se to ostatních ustanovení, která zůstávají platná a účinná. Smluvní strany se v tomto případě zavazují dohodou nahradit ustanovení neplatné / neúčinné novým ustanovením platným / účinným, které nejlépe odpovídá původně zamýšlenému ekonomickému účelu ustanovení neplatného / neúčinného. Do té doby platí odpovídající úprava obecně závazných právních předpisů České republiky.
- 10.3. Tato smlouva může být měněna nebo doplňována pouze písemnými a průběžně číslovanými dodatky, které budou podepsány oběma stranami. Podpisem této smlouvy oběma smluvními stranami se ruší veškeré před podpisem této smlouvy učiněné návrhy a dohody a smlouvy či ujednání v ústní i písemné podobě, které se týkají jejího předmětu.

- 10.4. Nájemce bere na vědomí, že pronajímatel ve smyslu ustanovení § 5 odst. 2 písm. b) zákona č. 101/2000 Sb., o ochraně osobních údajů a o změně některých zákonů, ve znění pozdějších předpisů, shromažďuje a zpracovává jeho osobní údaje, a to za účelem realizace této smlouvy. Nájemce souhlasí s tím, aby pronajímatel ve smyslu ustanovení § 11 zákona č. 101/2000 Sb. shromažďoval a zpracovával o nájemci či jeho statutárních zástupcích údaje v rozsahu jména a příjmení, rodného čísla nebo data narození, bydliště, a to pouze za účelem jejich využití při výkonu práv a povinností dle této smlouvy. Jiné využití se vylučuje.
- 10.5. Nájemce bere na vědomí, že pronajímatel je ve smyslu § 2 odst. 1 zákona č. 106/1999 Sb., o svobodném přístupu k informacím, ve znění pozdějších předpisů a § 2 odst. 1 zákona č. 340/2015 Sb., o zvláštních podmínkách účinnosti některých smluv, uveřejňování těchto smluv a o registru smluv (zákon o registru smluv), povinným subjektem a souhlasí se zveřejněním této smlouvy. Tento souhlas je poskytován do budoucna na dobu neurčitou pro účely informování veřejnosti o činnosti smluvních stran. Výslovně je pro strany této smlouvy sjednána možnost zpřístupnění či zveřejnění celé této smlouvy v jejím plném znění, jakož i všech úkonů a okolností s touto smlouvou přímo souvisejících, pokud tím nedojde k porušení zákonem stanovené povinnosti mlčenlivosti.
- 10.6. Žádný odkaz v této smlouvě na jakékoli specifické právo nebo opravný prostředek nebude pronajímateli ani nájemci bránit v uplatňování jakéhokoli jiného práva nebo opravného prostředku nebo v podniknutí jakýchkoli opatření, na která má jinak nárok na základě příslušných právních předpisů. Opomenutí pronajímatele nebo nájemce oznámit či jednat při jakémkoli neplnění smlouvy druhou stranou neprodleně po jeho výskytu nebo prodleva v uskutečnění jakéhokoli opatření v souvislosti s tímto neplněním neznámá prominutí tohoto neplnění nebo následujících neplnění stejného druhu. Pronajímatel nebo nájemce může oznámit veškerá taková neplnění kdykoliv a může uskutečnit taková opatření, která jsou v souladu s příslušnými právními předpisy a s touto smlouvou. Přijetí nájemného nebo jeho části pronajímatelem od nájemce se nepovažuje za prominutí jakéhokoliv neplnění podle této smlouvy.
- 10.7. Nájemce svým podpisem na této smlouvě potvrzuje, že po dobu více než 14 dnů před podpisem této smlouvy měl k dispozici ze strany pronajímatele dostatečně podrobné informace o rozsahu vzájemných povinností ve smluvním vztahu zakládaném touto smlouvou, svůj zájem vstoupit do této smlouvy dostatečně uvážil a smlouvu uzavírá ze svého svobodného rozhodnutí. Smluvní strany výslovně prohlašují, že si smlouvu přečetly a s jejím zněním souhlasí.
- 10.8. Tato smlouva je vyhotovena ve čtyřech stejnopisech, z nichž každá strana obdrží po dvou.

Příloha: situační zakres předmětu nájmu

v PRAZE dne 16. 11. 2014

v dne 23 -11- 2017

233

234

235

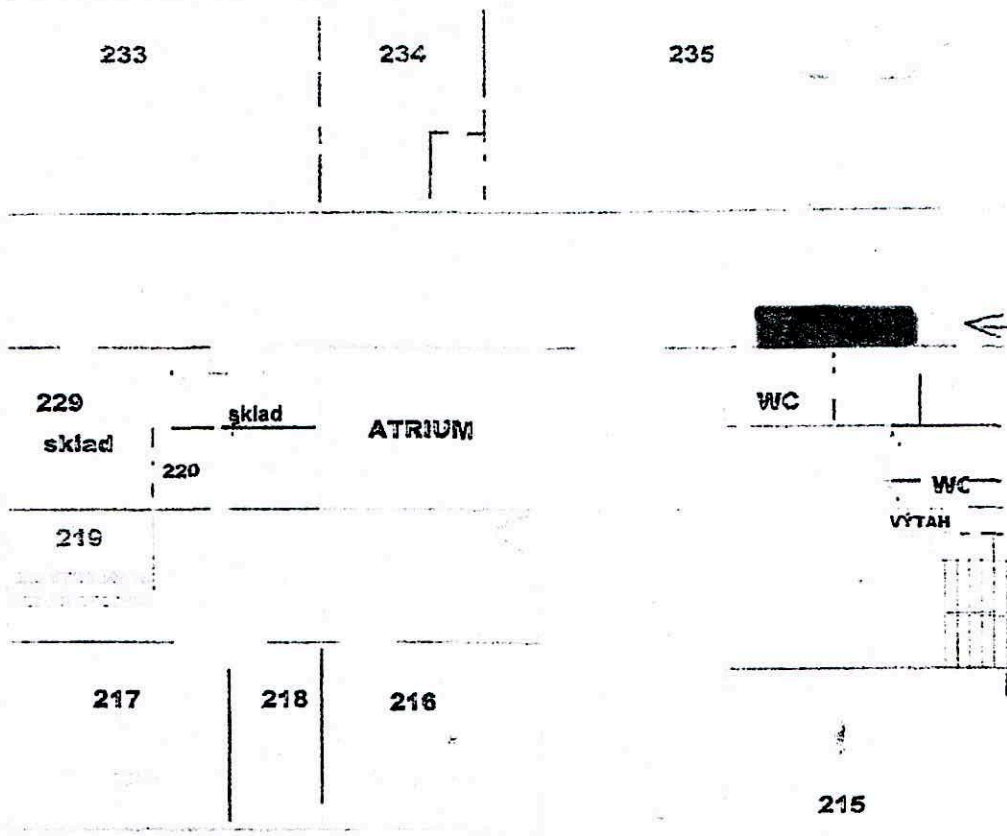

→  
 Zpracováno  
 Crocodile

PAV. ÚST. STAVBY A ÚST. STAVBY  
 STAVBY ÚST. STAVBY A ÚST. STAVBY  
 STAVBY ÚST. STAVBY A ÚST. STAVBY

