

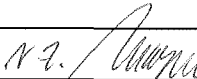

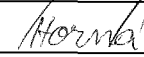

KRAJSKÝ ÚŘAD KRAJE Vysočina

Název dokumentu:	Dohoda - péče o přírodní památku "Na Ostrážné"		
Oprávněn/pověřen k podpisu:	MUDr. Jiří Běhounek		
Schváleno:		Datum:	Č.usnesení:
Dokument uložen u:	OPKŽÚ		
Počet vyhotovení:	2		
Adresát:	Mgr. Filip Lysák		
Smluvní částka: 1)	25200.00		
Odpovědný odbor: 2)	odbor životního prostředí a zemědělství		
Podpis zajistit do:			

	Pracoviště/pracovník	Datum	Podpis
Zpracoval:	OŽPZ/Švíková	12. 07. 2016	
Projednáno s:			
Právní kontrola:	OPKŽÚ/Trtík	13.7. 2016	
Předkládá:	OŽPZ/Horná	12. 07. 2016	
Potvrzení příjmu smlouvy do předběžné evidence 3)	OŽPZ/Horná	12. 07. 2016	
Zodpovídá:	Příkazce operace: OŽPZ/Horná	12. 07. 2016	
	Správce rozpočtu: DE / TESARŮVA	13. 07. 2016	

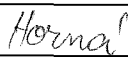
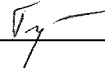
Poznámka:

Subjekt (IČO: 66532671), se kterým je uzavírána smlouva ; (ověření provedl: , datum ověření:):

Rozpočtová skladba:

Částka s DPH: 25200, Datum Od: , Datum do: 31.12.2016, Perioda: ročně, ODP: 3742, ORJ: 6000, ORG: POL: 5169 UZ:

1) Použije se, pokud se jedná o písemnost typu smlouvy, jejímž předmětem je peněžité plnění. Pokud je v košilce více smluv, uvede se částka souhrnná. Pokud se jedná o smlouvu, příp. smlouvy, u níž je peněžité plnění stanoveno částkou za čerpanou jednotku (např. hodinovou sazbu), uvede se částka maximálního rozsahu tohoto plnění. V případě smluv na dobu neurčitou uveďte částku jedné platby.

2) Odpovědným odborem se rozumí odbor, příp. sekce nebo samostatné oddělení, které za písemnost, její vyřízení a správu záležitosti (správu smluvního vztahu) odpovídá.

3) Potvrzuje vždy vedoucí odpovědného odboru (nenahrazuje právní kontrolu).

**DOHODA O REALIZACI MANAGEMENTOVÝCH OPATŘENÍ**

dle ust. § 68 odst. 2 a § 69 odst. 3 zák. č. 114/1992 Sb., o ochraně přírody a krajiny
(dále jen „Dohoda“)

ID 95777
OŽPZ/2016/55/D

kterou uzavírají níže uvedeného dne, měsíce a roku tyto účastníci

1. Kraj Vysočina

se sídlem: Žižkova 57, 587 33 Jihlava
IČO: 70890749
zastoupený: MUDr. Jiřím Běhounkem, hejtmánem kraje
zástupce pro věci technické: Ing. Barbora Švíková
email: Svikova.B@kr-vysocina.cz
bankovní spojení: Sberbank, a.s., číslo účtu: 4050005000/6800

jakožto věcně a místně příslušný orgán ochrany přírody příslušný podle ustanovení § 77a odst. 2 zákona ČNR č. 114/1992 Sb., o ochraně přírody a krajiny, v platném znění.

(dále jen „Kraj“)

a

2. Mgr. Filip Lysák

sídlo: Cyrilov 6, 59461 Bory
IČO: 66532671
zastoupená: Mgr. Filip Lysák
tel: 736 265 061
email: Filip.Lysak@tiscalia.cz
bankovní spojení: Fio banka, a.s.
číslo účtu: 2300221912/2010

(dále jen „oprávněná osoba“)

Čl. I.**Účel a předmět Dohody**

1. Účelem této Dohody je úprava provádění péče o pozemky přírodní památky „Na Ostrážné“ v k. ú. Hluboké u Dalečína z důvodu ochrany přírody v případě péče o pozemky prováděné nad rámec povinností uložených zákonem.
2. Předmětem této Dohody je provedení zásahu ke zlepšení stavu přírodního prostředí za účelem zachování druhového bohatství přírody a to realizací konkrétních managementových opatření z důvodu ochrany přírody s hlavním cílem dosažení optimálního stavu předmětů ochrany a poskytnutí finančního příspěvku na péči podle § 69 zákona č. 114/1992 Sb., o ochraně přírody a krajiny, v platném znění (dále jen „zákon o ochraně přírody“).
3. Touto Dohodou se oprávněná osoba zavazuje realizovat managementová opatření z důvodu ochrany přírody v rozsahu, termínu a způsobem specifikovaným v čl. II. této Dohody, dle pokynů Kraje. Kraj se zavazuje poskytnout oprávněné osobě za řádně a včas realizovaná managementová opatření finanční příspěvek na péči specifikovaný v čl. III. této Dohody.

Čl. II. Realizace managementových opatření

1. Účastníci Dohody se dohodli, že oprávněná osoba provede dle pokynů Kraje tato managementová opatření v přírodní památce „**Na Ostrážné**“ v k. ú. Hluboké u Dalečína z důvodu ochrany přírody:

Ruční fázové pokosení území přírodní památky „**Na Ostrážné**“ p.č. 497/8, 505, 510 v k. ú. Hluboké u Dalečína o celkové výměře **1,4 ha**:

- a) první fáze kosení přírodní památky na 60% plochy s výskytem expanzivních rostlin - třtina, maliník, bršlice, pařezové výmladky, v termínu **do 20. července 2016**; vymezení dle skutečného výskytu expanzivních rostlin v přírodní památce, viz příloha č.1.
- b) druhá fáze kosení přírodní památky na 40% plochy v termínu **od 15. srpna do 31. září 2016**; viz příloha č.1. Plochy nekosené v druhé fázi by měly být umístěné mimo plochy s expanzivními druhy.

Výška kosení travních porostů bude maximálně 10 cm nad povrchem půdy.

Travní hmota bude po pokosení z území pečlivě **vyhrabána a odvezena nejpozději do týdne**, jinak dochází k odumírání („vyležení“) překrytých rostlin. Vykosenou hmotu odstraní oprávněná osoba mimo zvláště chráněné území a jeho ochranné pásmo, a to tak, že ji využije sám, poskytne ji k využití jiné osobě nebo s ní naloží podle zákona o odpadech.

Oprávněná osoba **neprodleně oznámí ukončení prací** s fotodokumentací na email zástupce pro věci technické.

(dále jen „managementová opatření“)

2. Protokolárně lze závazně upravit hranice dílčích ploch (např. upravit průběh vedení hranice či umístění ploch v závislosti na vývoji vegetace a počasí) včetně termínu realizace, avšak přitom nelze bez písemného dodatku k této dohodě zvětšovat celkový rozsah prací. S obsahem tohoto protokolu musí projevit písemný souhlas zástupci obou účastníků Dohody. Termín dohovození nemůže být pozdější než den určený čl. IV. odst. 1. této Dohody.

Čl. III. Poskytnutí finančního příspěvku na péči

1. Účastníci Dohody se dohodli, že oprávněná osoba zrealizuje výše specifikovaná managementová opatření za finanční příspěvek v celkové výši **25.200,- Kč** (slovy dvacet pět tisíc dvě stě korun českých) z toho pro dílčí část a) **15.120,- Kč**, dílčí část b) **10.080,- Kč**.

2. Kraj provede před vyplacením finančního příspěvku zjištění skutečného stavu a převzetí realizovaných managementových opatření ve smyslu ust. § 19 odst. 4 vyhl. č. 395/1992 Sb., kterou se provádějí některá ustanovení zákona o ochraně přírody, přičemž předmětem zjišťování bude především splnění podmínek dle čl. II. této Dohody. (dále jen „**kontrola**“). O této kontrole a převzetí realizovaných opatření bude sepsán mezi účastníky Dohody pro jednotlivé dílčí části písemný protokol podepsaný oprávněnými zástupci účastníků Dohody.

3. Kraj se zavazuje po provedení kontroly za řádně, včas a v souladu s ostatními podmínkami této Dohody provedená managementová opatření uhradit oprávněné osobě finanční příspěvek na péči v celkové výši **25.200,- Kč** (slovy dvacet pět tisíc dvě stě korun českých), podle pravidel dohodnutých v Dohodě a v souladu s ust. § 69 zák. č. 114/1992 Sb., o ochraně přírody za užití ust. § 19 odst. 4 vyhl. č. 395/1992 Sb., kterou se provádějí

některá ustanovení zákona o ochraně přírody. Nebudou-li managementová opatření realizována v souladu s čl. II této Dohody, finanční příspěvek na péči se oprávněné osobě nevyplatí, budou-li managementová opatření realizována dle čl. II. této Dohody pouze částečně, příspěvek se přiměřeně zkrátí, a to v souladu s ust. § 19 odst. 4 vyhl. č. 395/1992 Sb. Obdobně bude-li opatření provedeno způsobem, za nějž podle Pravidel Rady Kraje Vysočina pro úhradu nákladů na provádění péče o pozemky z důvodů ochrany přírody ve zvláště chráněných územích a jejich ochranných pásmech, ze dne 7. 4. 2015, č. 03/15 přísluší nižší příspěvek (a za podmínky, že výsledek opatření bude stejný jako v případě realizace opatření dle čl. II. této dohody), příspěvek se přiměřeně zkrátí.

4. Pokud ve lhůtě do 6 měsíců ode dne provedení kontroly managementových opatření vyjde najevo, že oprávněná osoba neprovedla tato opatření řádně (*např. vymezenou metodou, postupem*), je oprávněná osoba povinna učinit opatření k nápravě takového stavu, v souladu s pokyny Kraje, je-li tento postup dle konzultace s Krajem možný a účelný. Pokud ne, je oprávněná osoba povinna vrátit přiměřenou část poskytnutého finančního příspěvku (zkrácení příspěvku v souladu s ust. § 19 odst. 4 vyhl. č. 395/1992 Sb.).

5. Vyúčtování pro jednotlivé dílčí části oprávněná osoba vystaví a doručí Kraji nejpozději do 10 pracovních dnů po provedení kontroly každé dílčí části. Vyúčtování musí mít tyto náležitosti: jméno a adresa/název a sídlo oprávněné osoby, IČ/datum narození, bankovní spojení a číslo účtu, předmět a číslo Dohody, výše finančního příspěvku.

6. Přílohou vyúčtování je čestné prohlášení oprávněné osoby, že nečerpala a ani nebude čerpat prostředky na účtovaná managementová opatření z jiných veřejných rozpočtů, nebo v jaké výši a za jaká opatření finanční prostředky čerpala (bude čerpat) oprávněná osoba z jiných veřejných zdrojů (a přílohou jsou pak doklady prokazující tuto skutečnost).

7. Účastníci Dohody se dohodli, že vyúčtování vystavená oprávněnou osobou jsou splatná do 30 kalendářních dnů po jejich obdržení Krajem. Kraj může vyúčtování vrátit do data jejich splatnosti, pokud obsahují nesprávné nebo neúplné náležitosti či údaje a lhůta splatnosti 30 kalendářních dnů začíná běžet od nového doručení vyúčtování.

8. V případě, že oprávněná osoba čerpá prostředky na totožné opatření z jiných veřejných rozpočtů, sníží se příspěvek uvedený v odst. 1 až 4 tohoto článku o částku získanou z jiných veřejných rozpočtů, v takovém případě vyúčtování dle odst. 5 a 6 tohoto článku oprávněná osoba vystaví a doručí neprodleně po získání relevantních dokladů o získaných prostředcích z jiných veřejných rozpočtů.

Čl. IV. Trvání a ukončení Dohody

1. Tato Dohoda se uzavírá na dobu do 31. 12. 2016.

2. Účastníci Dohody jsou oprávněni tuto Dohodu vypovědět jednostranně učiněnou výpovědí bez udání důvodu doručenou na adresu účastníka Dohody specifikovanou v záhlaví Dohody. Výpovědní lhůta je jednoměsíční a počíná běžet prvním dnem následujícího měsíce po měsíci, v němž byla výpověď doručena.

3. O změně ve vlastnických (nájemních) vztazích nebo o změnách a skutečnostech mající dopad na obsah či rozsah Dohody (například v případě záměru čerpání prostředků na totožné opatření z jiných veřejných rozpočtů) je oprávněná osoba povinna Kraj neprodleně informovat. Sankcí za nesplnění této povinnosti může být nevyplacení finančního příspěvku. Pozbytí vlastnictví (nájmu) výše uvedeného pozemku (uvedených pozemků) je vždy důvodem výpovědi Dohody. Kraj podá výpověď z tohoto důvodu neprodleně poté, co se o

skutečnosti uvedené v předchozí větě dozví. Výpovědní lhůta v tomto případě skončí posledním dnem měsíce, ve kterém byla výpověď doručena druhému účastníku Dohody. Přiměřené zkrácení finančního příspěvku dle článku III. Dohody tímto není dotčeno.

4. Kraj je oprávněn monitorovat nebo kontrolovat realizaci managementových opatření v průběhu realizace. Zjistí-li, že oprávněná osoba realizuje managementová opatření v rozporu se svými povinnostmi (zejména v rozporu s čl. II. této Dohody), je oprávněn žádat po oprávněné osobě provádění díla řádným způsobem. Jestliže tak oprávněná osoba neučiní ani v přiměřené lhůtě k tomu poskytnuté, je Kraj oprávněn odstoupit od smlouvy. Odstoupení nabývá účinnosti dnem doručení jeho písemného vyhotovení oprávněné osobě. Dále se pak postupuje jako v článku III. odst. 3 této Dohody (nevyplacení či zkrácení finančního příspěvku).

Čl. V.

Ostatní a závěrečná ujednání

1. Nedílnou součástí Dohody je mapová příloha se zákresem lokalizace prováděných managementových opatření (dílkých ploch).
2. Oprávněná osoba výslovně souhlasí se zveřejněním celého textu této Dohody včetně podpisů v informačním systému veřejné správy – Registru smluv.
3. Oprávněná osoba čestně prohlašuje, že nebude jednat k újmě třetí osoby.
4. Tato Dohoda se vyhotovuje ve dvou stejnopisech, z nichž každá smluvní strana obdrží jedno vyhotovení.
5. Tato Dohoda může být měněna a doplňována pouze písemnými a očíslovanými dodatky podepsanými oprávněnými zástupci účastníků Dohody.
6. Tato dohoda je uzavřena v souladu s Pravidly Rady Kraje Vysočina č. 7. 4. 2015, č. 03/15, pro úhradu nákladů na provádění péče o pozemky z důvodů ochrany přírody ve zvláště chráněných územích a jejich ochranných pásmech.
7. Tato Dohoda nabývá platnosti dnem podpisu a účinnosti dnem uveřejnění v informačním systému veřejné správy – Registru smluv. Smluvní strany se dohodly, že zákonnou povinnost dle § 5 odst. 2 zákona č. 340/2015 Sb., o registru smluv splní Kraj.

V Jihlavě dne 27. 7. 2016

25. 07. 2016

V Jihlavě dne

Mgr. Filip Lysák

MUDr. Jiří Běhouněk
hejtman kraje



Příloha č. 1 - mapa se zákresem lokalizace opatření

Příloha č.1

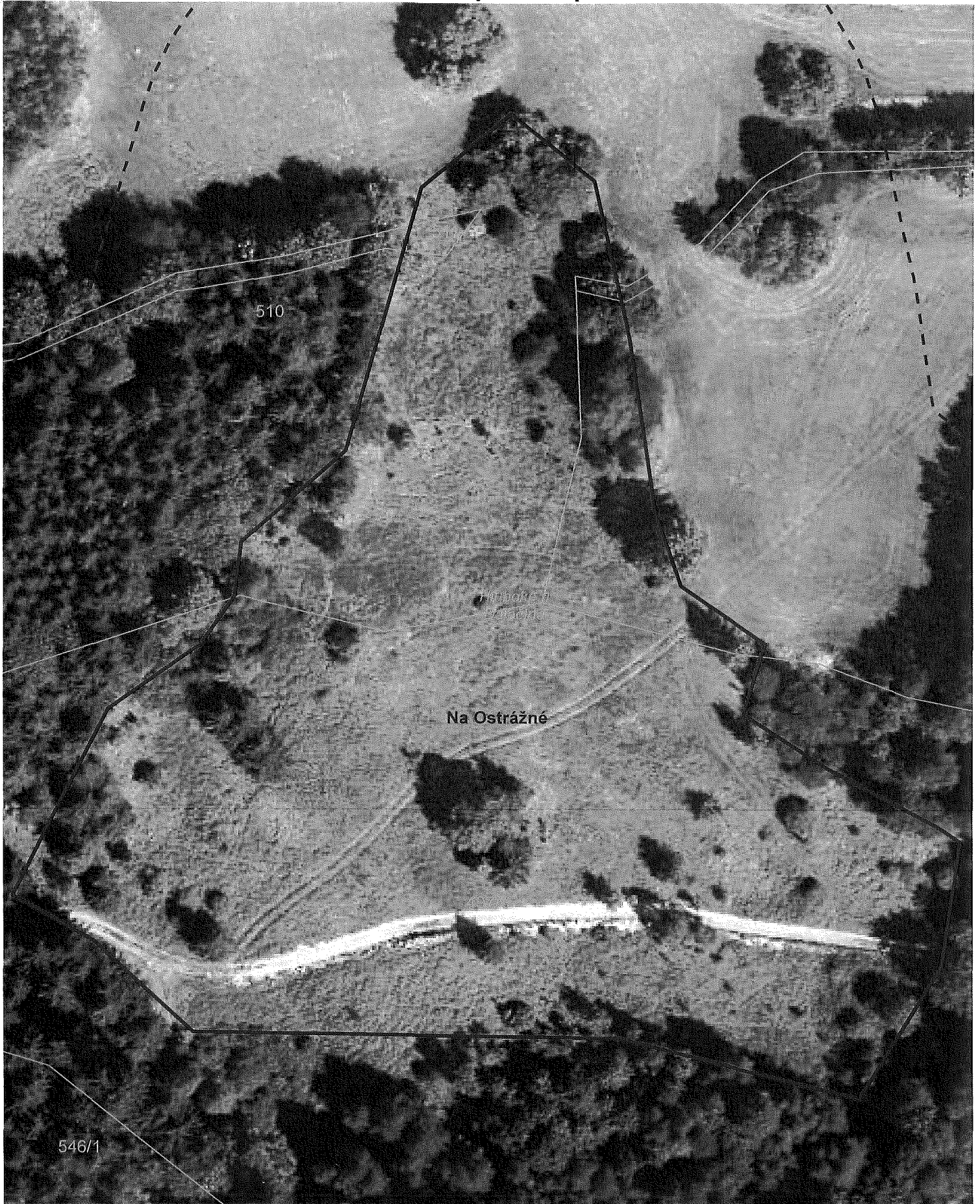
- záznam lokalizace opatření v přírodní památce „Na Ostrážné“



Legenda

-  Přírodní památka
-  ochranné pásmo

0 4,759,5 19 28,5 38 47,5 metry



Data © GIS Kraje Vysočina, 2016
Podkladová data © ČÚZK
Mapu zpracoval OŽPZ KrÚ Kraje Vysočina