

Česká republika – Státní pozemkový úřad

sídlo: Husinecká 1024/11a, 130 00 Praha 3 – Žižkov

IČO: 01312774

DIČ: CZ 01312774

za který právně jedná RNDr. Dagmar Benešová vedoucí pobočky Znojmo, Krajského pozemkového úřadu pro Jihomoravský kraj

adresa: náměstí Armády 1213/8, 669 02 Znojmo

na základě oprávnění vyplývajícího z předpisu Státního pozemkového úřadu č. 1/2016, Podpisový řád, ze dne 12.1.2016

bankovní s

číslo účtu:

(dále jen „propachtovatel“)

– na straně jedné –

a

AGRA Horní Dunajovice a.s.

sídlo: Horní Dunajovice 38, PSČ 671 34

IČO: 26229391

DIČ: CZ26229391

zapsána v obchodním rejstříku vedeném Krajským soudem v Brně, oddíl B, vložka 3445

osoba oprávněná jednat za právnickou osobu: Pavel Coufal – předseda představenstva

(dále jen „pachtýř“)

– na straně druhé –

uzavírají podle ustanovení § 2332 a násl. zákona č. 89/2012 Sb., občanský zákoník, (dále jen „NOZ“) tuto

PACHTOVNÍ SMLOUVU č. 160N17/27

ČI. I

1) Propachtovatel je ve smyslu zákona č. 503/2012 Sb., o Státním pozemkovém úřadu a o změně některých souvisejících zákonů, ve znění pozdějších předpisů, příslušný hospodařit s těmito zemědělskými pozemky ve vlastnictví státu vedenými u Katastrálního úřadu pro Jihomoravský kraj Katastrálního pracoviště Znojmo

obec	kat. území	druh evidence	parcela č.	výměra m ²	druh pozemku
Horní Dunajovice	Domčice	KN	275/91	195	orná půda
Horní Dunajovice	Domčice	KN	275/48	1061	Vinice
Výrovice	Výrovice	KN	101/6 16	65	orná půda
Výrovice	Výrovice	KN	308/1	44	ostatní plocha
Výrovice	Výrovice	KN	1232/34	132	ostatní plocha
Výrovice	Výrovice	KN	1273/4	44	ostatní plocha
Výrovice	Výrovice	KN	1312/15	88	ostatní plocha
Želetice	Želetice u Znojma	KN	1878	1132	orná půda
Želetice	Želetice u Znojma	KN	2077	2077	orná půda
Želetice	Želetice u Znojma	KN	2217	677	orná půda
Želetice	Želetice u Znojma	KN	2252	41	ostatní plocha
Želetice	Želetice u Znojma	KN	2405	2752	orná půda

Nedílnou součástí pachtovní smlouvy je grafické zobrazení předmětu pachtu, které tvoří přílohu č. 1 – 8 této pachtovní smlouvy.

2) Užívání pozemků je řešeno v dohodě o zaplacení úhrady za užívání nemovité věci č. 160N17/27

ČI. II

Propachtovatel přenechává pachtýři pozemky uvedené v čl. I této smlouvy do užívání za účelem:

- provozování zemědělské výroby.

ČI. III

Pachtýř je povinen:

- a) užívat pozemky řádně v souladu s jejich účelovým určením
- b) dodržovat povinnosti vyplývající ze zákona č. 326/2004 Sb., o rostlinolékařské péči a o změně některých souvisejících zákonů, ve znění pozdějších předpisů,
- c) dodržovat zákaz hospodářské činnosti vyvolávající erozi a další degradaci půdy a používání toxických a jiných škodlivých látek s dlouhodobým reziduálním účinkem, dodržovat ustanovení § 3 odst. 1 zákona č. 334/1992 Sb., o ochraně zemědělského půdního fondu, ve znění pozdějších předpisů,
- d) umožnit propachtovateli provádění kontroly k bodům a) až c) formou nahlédnutí do evidence rozborů a vstupem na pozemky,
- e) dodržovat povinnosti vyplývající ze zákona č. 449/2001 Sb., o myslivosti, ve znění pozdějších předpisů,
- f) provádět podle podmínek sběr kamene,
- g) vyžádat si souhlas propachtovatele při realizaci zúrodňovacích opatření a zakládání trvalých porostů na pozemcích nebo při provádění změny druhu pozemku,
- h) trpět věcná břemena, resp. služebnosti spojené s pozemky, jež jsou předmětem pachtu,
- i) platit v souladu se zákonnou úpravou daň z nemovitých věcí za propachtované pozemky, jež jsou předmětem pachtu.

ČI. IV

- 1) Tato smlouva se uzavírá od 1.10.2017 na dobu neurčitou.
- 2) Právní vztah založený touto smlouvou lze ukončit dohodou nebo písemnou výpovědí.
- 3) Pacht lze v souladu s ustanovením § 2347 NOZ vypovědět v dvanáctiměsíční výpovědní době, a to vždy jen k 1. říjnu běžného roku.
- 4) Stane-li se pachtýř ze zdravotních důvodů nezpůsobilý na pozemku hospodařit, má dle ustanovení § 2348 NOZ právo vypovědět pacht v tříměsíční výpovědní době.
- 5) Propachtovatel může v souladu s ustanovením § 2334 NOZ vypovědět pacht bez výpovědní doby, jestliže pachtýř propachtuje propachtované pozemky jinému, přenechá-li je k užívání nebo změní-li hospodářské určení pozemků, anebo způsob jejich užívání nebo požívání bez propachtovatelova předchozího souhlasu.

ČI. V

- 1) Pachtýř je povinen platit propachtovateli pachtovné.
- 2) Pachtovné se platí **ročně pozadu** vždy k 1. 10. běžného roku.
- 3) Roční pachtovné se stanovuje dohodou ve výši **2.577,- Kč** (slovy: dvatisícepětsetšedesát sedm korun českých).

4) Pachtovné za období od účinnosti smlouvy do 30. 9. 2018 včetně činí **2.577,- Kč** (slovy: dvatisícepětsetšedesát sedm korun českých) a bude uhrazeno k 1. 10. 2018

5) Pachtovné bude hrazeno převodem na účet propachtovatele vedený u České národní banky, číslo účtu [redacted] variabilní symbol 16011727
Zaplacením se rozumí připsání placené částky na účet propachtovatele.

6) Nedodrží-li pachtýř lhůtu pro úhradu pachtovného, je povinen podle ustanovení § 1970 NOZ zaplatit propachtovateli úrok z prodlení, a to na účet propachtovatele vedený u České národní banky, číslo účtu [redacted], variabilní symbol 16011727

7) Prodlení pachtýře s úhradou pachtovného delší než 60 dnů se považuje za porušení smlouvy, které zakládá právo propachtovatele smlouvu vypovědět bez výpovědní doby (ustanovení § 2228 odst. 4 NOZ).

8) Smluvní strany se dohodly, že propachtovatel je oprávněn vždy k 1. 10. běžného roku jednostranně zvýšit pachtovné o míru inflace vyjádřenou přírůstkem průměrného ročního indexu spotřebitelských cen vyhlášenou Českým statistickým úřadem za předcházející běžný rok.

Zvýšené pachtovné bude uplatněno písemným oznámením ze strany propachtovatele nejpozději do 1. 9. běžného roku, a to bez nutnosti uzavírat dodatek a pachtýř bude povinen novou výši pachtovného platit s účinností od nejbližší platby pachtovného.

Základem pro výpočet zvýšeného pachtovného bude pachtovné sjednané před tímto zvýšením.

V případě, že meziroční míra inflace přestane být z jakéhokoli důvodu nadále publikována, nahradí ji jiný podobný index nebo srovnatelný statistický údaj vyhlášený příslušným orgánem, který propachtovatel dle svého rozumného uvážení zvolí.

ČI. VI

Pokud jsou na propachtovaných pozemcích zřízena meliorační zařízení, pachtýř se zavazuje:

- u melioračních zařízení umístěných pod povrchem půdy zajistit jejich údržbu,
- k hlavním melioračním zařízení umožnit přístup za účelem provedení údržby.

ČI. VII

1) Pachtýř bere na vědomí a je srozuměn s tím, že pozemky, které jsou předmětem pachtu dle této smlouvy, mohou být propachtovatelem převedeny na třetí osoby v souladu s jeho dispozičním oprávněním. V případě změny vlastnictví platí ustanovení § 2221 a § 2222 NOZ.

ČI. VIII

Pachtýř je oprávněn propachtované pozemky, některé z nich nebo jejich části propachtovat nebo dát do užívání třetí osobě jen s předchozím písemným souhlasem propachtovatele.

ČI. IX

1) Smluvní strany se dohodly, že jakékoliv změny a doplňky této smlouvy jsou možné pouze písemnou formou dodatku k této smlouvě, a to na základě dohody smluvních stran, není-li touto smlouvou stanoveno jinak.

2) Smluvní strany jsou povinny se vzájemně informovat o jakékoli změně údajů týkajících se jejich specifikace jako smluvní strany této smlouvy, a to nejpozději do 30 dnů ode dne změny.

ČI. X

Tato smlouva je vyhotovena ve dvou stejnopisech, z nichž každý má platnost originálu. Jeden stejnopis přebírá pachtýř a jeden je určen pro propachtovatele.

Čl. XI

Tato smlouva nabývá platnosti dnem podpisu smluvními stranami a účinnosti dnem uvedeným v Čl. IV této smlouvy.

Čl. XII

Smluvní strany po přečtení této smlouvy prohlašují, že s jejím obsahem souhlasí a že tato smlouva je shodným projevem jejich vážné a svobodné vůle, a na důkaz toho připojují své podpisy.

Ve Znojmě dne 28 -07- 2017



RNDr. Dagmar Benešová
vedoucí pobočky Znojmo
Krajského pozemkového úřadu pro
Jihomoravský kraj
propachtovatel

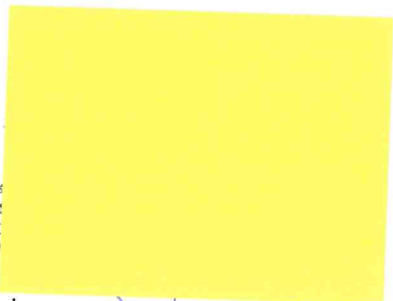
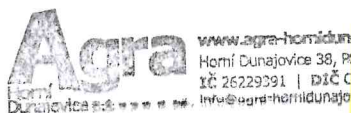

AGRA Horní Dunajovice a.s.
Pavel Coufal – předseda
představenstva
pachtýř

Za správnost:

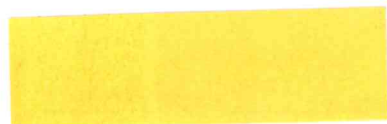

s

Příloha k pachtovní smlouvě č. 160N17/27

AGRA Horní Dunajovice a.s.

Variabilní symbol: 16011727

Uzavřeno:

Roční pacht:

Horní Dunajovice 38

Účinná od: 1.10.2017

2 577 Kč

Horní Dunajovice

Katastr	Parcela	/	Díl	Skup.	Kultura	Číslo LV	Cena za ha [Kč]	Výměra [m2]	%	Pacht [Kč]
Domčice										
	275	48	0	2	4	10 002	96 500	1 061	2,2	225,25
	275	91	0	2	2	10 002	96 500	195	2,2	41,40
								1 256		266,65
Výrovice										
	101	16	0	2	2	10 002	100 100	65	2,2	14,31
	308	1	0	2	14	10 002	100 100	44	2,2	9,69
	1 232	34	0	2	14	10 002	100 100	132	2,2	29,07
	1 273	4	0	2	14	10 002	100 100	44	2,2	9,69
	1 312	15	0	2	14	10 002	100 100	88	2,2	19,38
								373		82,14
Želetice u Znojma										
	1 878	0	0	2	2	10 002	138 900	1 132	2,2	345,92
	2 077	0	0	2	2	10 002	138 900	2 690	2,2	822,01
	2 217	0	0	2	2	10 002	138 900	677	2,2	206,88
	2 252	0	0	2	14	10 002	138 900	41	2,2	12,53
	2 405	0	0	2	2	10 002	138 900	2 752	2,2	840,96
								7 292		2 228,30
CELKEM pachtovné dohodou:								8 921		2 577 Kč

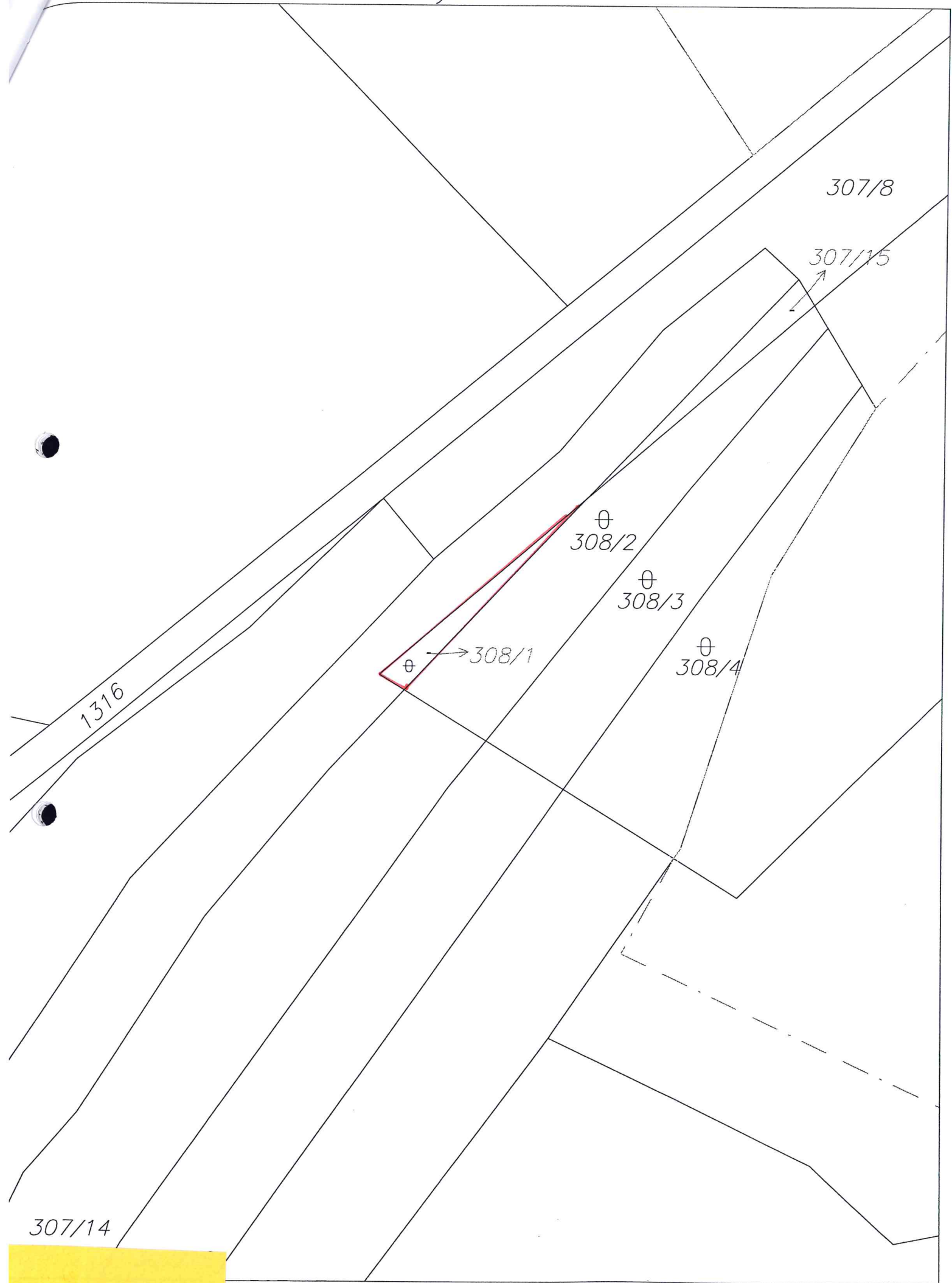

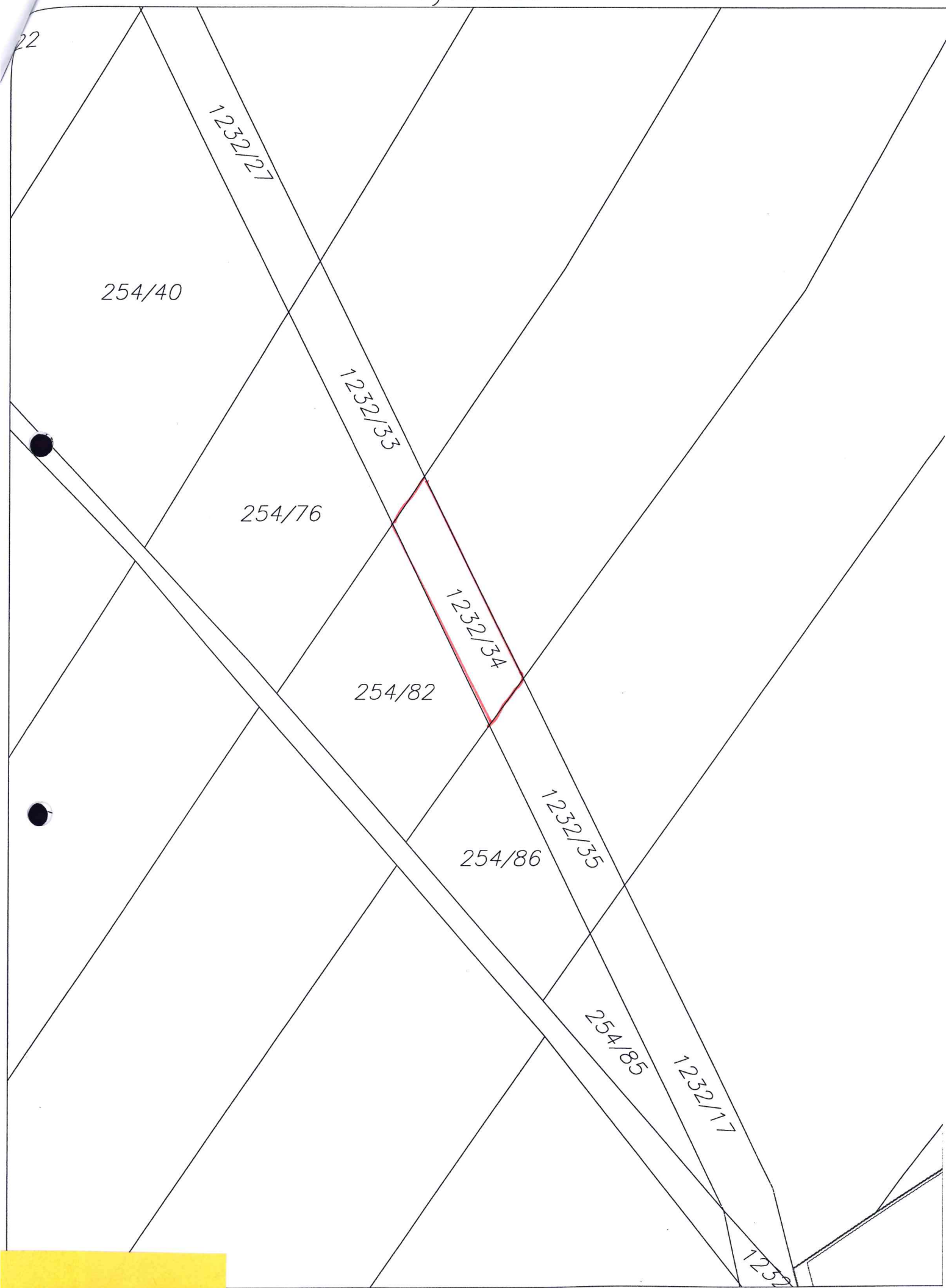

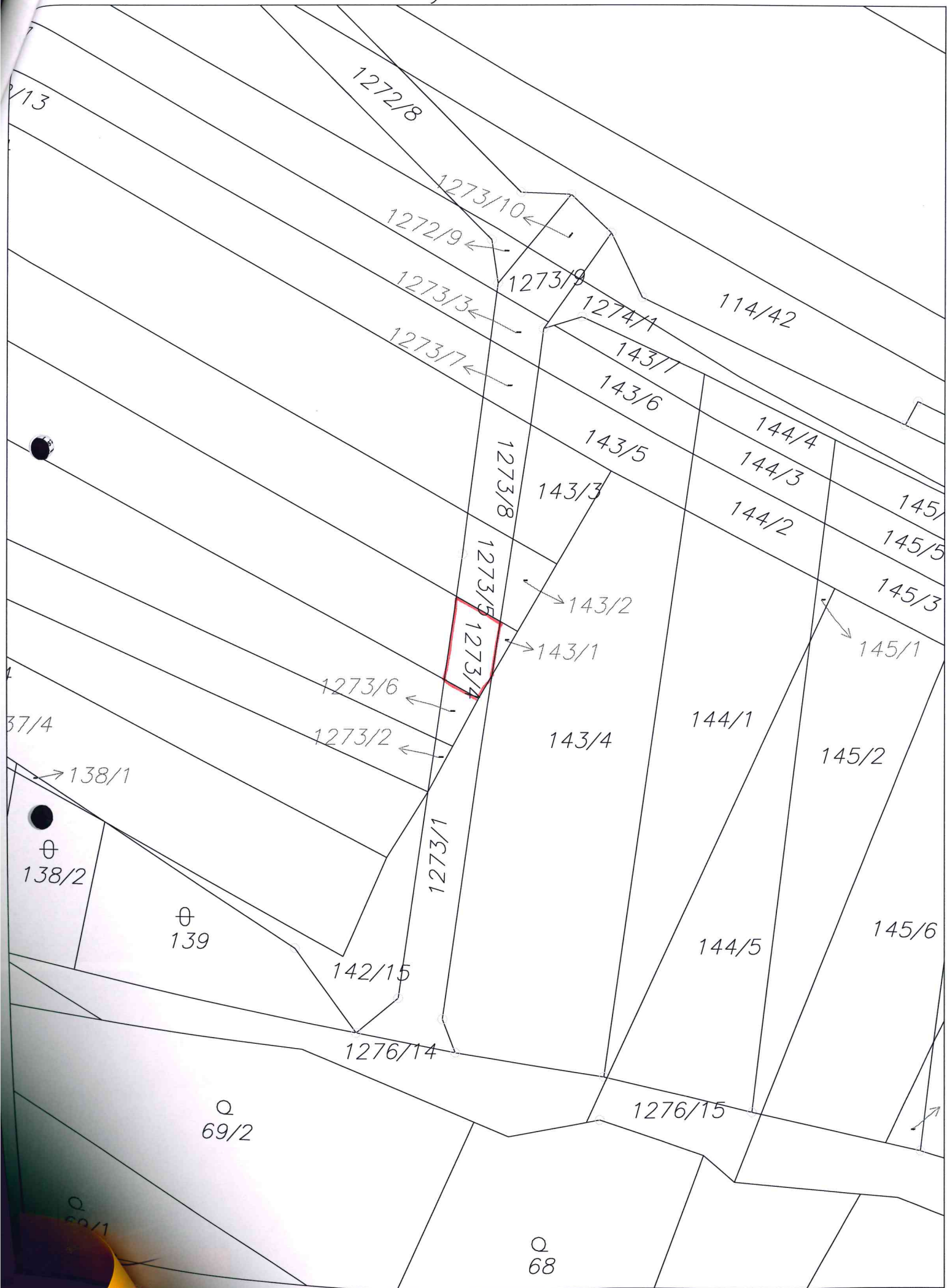

Želetice u Znojma

PRÍLOHA 2.6

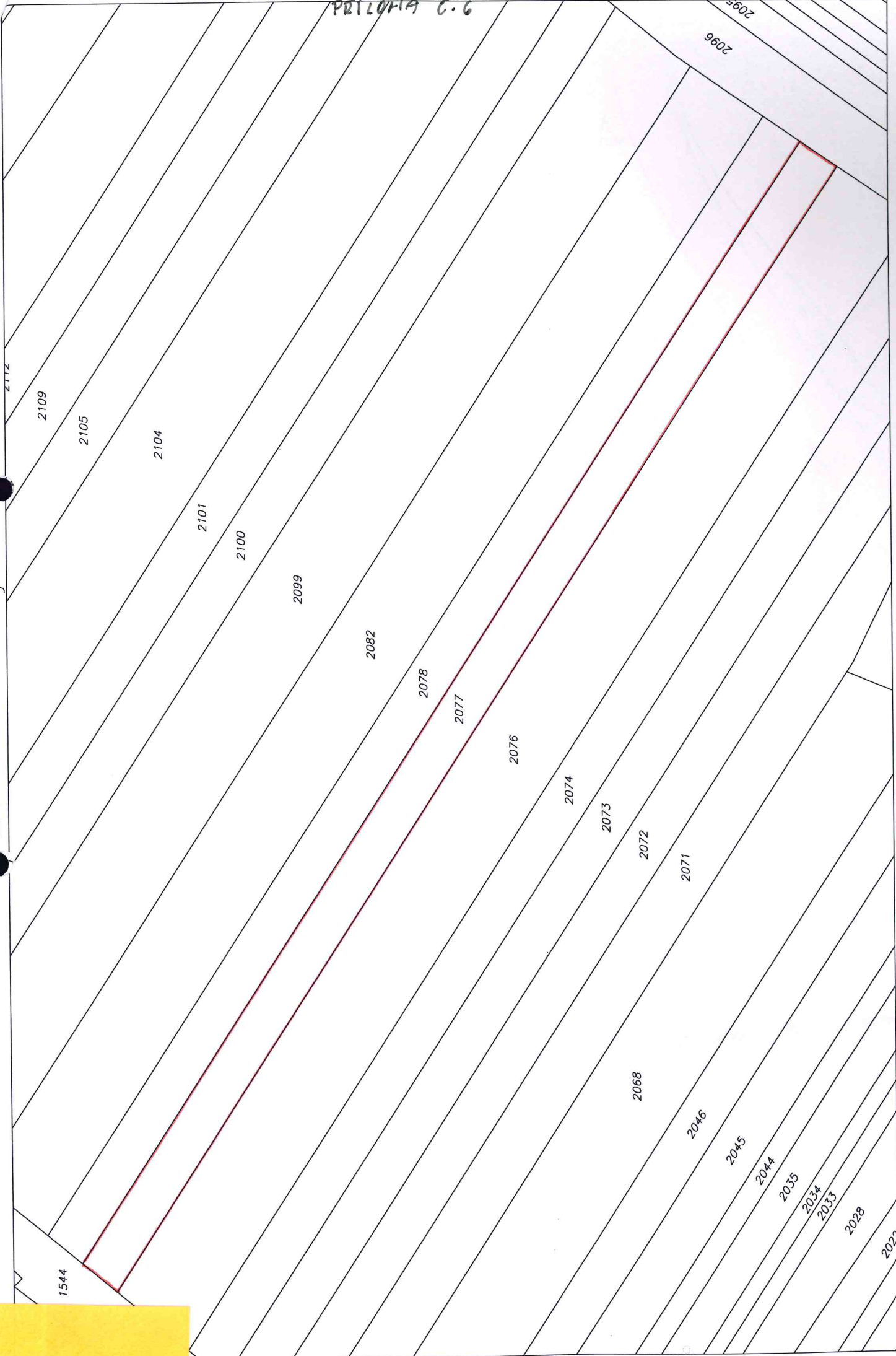

1:1000



