



INVEST TEL, s.r.o.
Klatovy
339 01
339 01 609 000
DIČ: CZ49193503

SMLOUVA O PROVOZU SPOJENÍ OBJEKTOVÉHO RADIOVYSÍLAČE NA PCO

Uzavřena mezi provozovatelem rádiové sítě a uživatelem radiovysílače podle § 1746 odst. 2 zákona č. 89/2012 Sb., občanský zákoník, ve znění pozdějších předpisů

Číslo smlouvy provozovatele: ZDP – 17/10/04, nahrazuje smlouvu ZDP – 02/11/05 v plném znění
Číslo smlouvy uživatele: SOAP/040-0846/2017



I. SMLUVNÍ STRANY

1. Provozovatel:

Obchodní název:	INVEST TEL, s.r.o.
Adresa:	Průmyslová 824, 339 01 Klatovy II
IČO:	
DIČ:	
Bank.spoj.:	CSOB Klatovy, 
Zastoupen:	Petr Nejdí – jednatel společnosti
Pro věci smluvní:	Ing. Jaroslav Skala – technický ředitel
Pro věci technické:	p. Patrik Kobrna – vedoucí divize EZS
ID datové schránky:	Zaqce7z

a

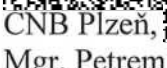
2. Uživatel:

Název:	Česká republika - Státní oblastní archiv v Plzni
Adresa:	Sedláčkova 44, 306 12 Plzeň
IČO:	
DIČ:	 není plátcem DPH
Bank.spoj.:	CNB Plzeň, 
Zastoupen:	Mgr. Petrem Hubkou, ředitelem
Pro věci technické:	p. Zdeňkem Petrášem, technickým pracovníkem Státního okresního archivu Klatovy
ID datové schránky:	b9xaiw4

II. PŘEDMĚT SMLOUVY

Tato smlouva řeší smluvní vztah mezi provozovatelem rádiové sítě a uživatelem objektového vysílače řady STX pro PCO RADOMNET, který slouží k zajištění přenosu informací ze systému EPS nainstalovaného u uživatele na pult centralizované ochrany Hasičského záchranného sboru Plzeňského kraje za účelem ochrany majetku a minimalizace požárního nebezpečí.

III. PŘEDMĚT PLNĚNÍ

1. Předmětem plnění této smlouvy je zajištění přenosu informací ze střeženého objektu Státního okresního archivu v Klatovech, 339 01 Klatovy, Mayerova 128 na pult centralizované ochrany (dále jen PCO) Hasičského záchranného sboru Plzeňského kraje na základě platného „Povolení k provozování vysílacích radiových zařízení pozemní pohyblivé služby a pevné služby“ vydaného Českým telekomunikačním úřadem v Praze dne 23.10.2013 pod č.j. ČTÚ-95 999/2013-613, č. oprávnění: 203601/TI, oprávnění ze dne 28.2.2017 pod č.j. ČTÚ-2 914/2017-613/II. Vyř., č. oprávnění: 239746/TI a oprávnění ze dne 5.2.2016 pod č.j. ČTÚ-85 880/2015-613/III. Vyř., č. oprávnění: 227643/TI. Dále pak zajištění záložního přenosu informací pomocí GPRS kanálu v rámci platné normy ČSN 34 2710. Současně provozovatel rádiové sítě zajistí servis, údržbu a předepsané kontroly přenosového zařízení.

IV. CENOVÉ PODMÍNKY

1. Za připojení do rádiové sítě náleží provozovateli vstupní jednorázový poplatek ve výši 0,- Kč.
2. Za připojení do sítě GPRS náleží provozovateli vstupní jednorázový poplatek ve výši 4.550,-Kč.
3. Za zajištění přenosu informací, servis, placení poplatků ČTÚ, údržbu a kontroly vysílače STX vč. dopravy náleží provozovateli náhrada ve výši **3.050,- Kč** (třítisícepadesát korun českých) měsíčně za provoz jednoho vysílače: tj. měsíční úhrada celkem **3.050,- Kč** (slovy třítisícepadesát korun českých) za 1 ks vysílače(ů). Výše uvedené ceny jsou vyčísleny bez příslušné DPH.
4. S ohledem na možný pohyb cen a míru inflace se smluvní strany dohodly na valorizaci výše uvedené platby (viz bod 3. čl.IV.) nejméně 1x za rok o oficiálně oznámenou míru inflace. Změnu ceny sdělí provozovatel uživateli 14 dní před fakturací nové ceny.
5. V případě provádění mimozáručních oprav na vysílači STX u uživatele budou tyto opravy a s tím spojené materiálové náklady vyúčtovány uživateli mimo tyto pravidelné platby na základě samostatného účetního dokladu dle hodinové sazby 350,- Kč/hod bez DPH a dle dopravného 10,- Kč/km bez DPH.

V. PLATEBNÍ PODMÍNKY

1. Uživatel bude provozovateli hradit příslušnou finanční částku dle bodu 3. čl. IV. této smlouvy po vystavení příslušného daňového dokladu provozovatelem se splatností 14-ti dnů. První účetní doklad podle této smlouvy bude vystaven se zdanitelným plněním v měsíci následujícím po měsíci, v němž nabyla tato smlouva účinnost.
2. Provozovatel vystaví účetní doklad uživateli na adresu uvedenou v bodu 1. čl. III. Data nájemce nutná pro fakturaci (viz bod I. této smlouvy).
3. V případě, že uživatel bude ve zpoždění v úhradách dohodnuté finanční částky dle bodu 3. čl. IV. této smlouvy o více jak jeden měsíc, bude po písemném upozornění ze strany provozovatele ihned ukončen přenos informací na PCO příslušného HZS. Tento přenos informací na PCO bude obnoven ihned po připsání příslušné dlužné částky na účet provozovatele. V případě prodlení úhrady dohodnuté finanční částky dle bodu 3. čl. IV. této smlouvy o více jak dva měsíce, bude ukončen tento smluvní vztah. Uživatel bere toto ustanovení na vědomí s tím, že si je plně vědom možných dopadů na svůj majetek z hlediska nezabezpečené požární ochrany.

VI. PRÁVA A POVINNOSTI SMLUVNÍCH STRAN

1. Provozovatel se zavazuje provozovat rádiovou síť v rozsahu a kvalitě, která pro něho vyplývá ze zákona č. 127/2005 Sb., o elektronických komunikacích a o změně některých souvisejících zákonů, ve znění pozdějších předpisů, včetně předpisů vydaných k jeho provedení.
2. Provozovatel je odpovědný za provádění základního servisu v dané oblasti a bere na vědomí, že bude uživateli garantovat záruční podmínky. Provozovatel nastoupí na odstranění závady nebo na provedení základního servisu do 24 hodin od nahlášení uživatelem a to telefonickou výzvou na telefonní čísla: [REDAKCE] [REDAKCE], pokud se se zástupcem uživatele nedohodne jinak. Pravidelné kontroly provozuschopnosti vysílače STX a přijímacího zařízení budou prováděny 4x ročně (každý leden, červenec, duben a říjen). Dále budou prováděny měsíční kontroly zařízení při provozu dle ČSN 34 2710. Materiálové náklady spojené s kontrolami hradí objednavatel mimo dohodnutou částku dle bodu 3. čl. IV. této smlouvy.
3. Uživatel se zavazuje, že veškeré změny týkající se umístění vysílače(ů) v objektu či mimo objekt si bude zadávat u provozovatele rádiové sítě (INVEST TEL, s.r.o.). Porušení tohoto závazku zakládá provozovateli možnost okamžitého ukončení této smlouvy. V případě jakékoli změny konfigurace nebo přeprogramování systému EPS v objektu uživatele, je uživatel povinen ihned informovat provozovatele o provedení této změny.
4. Uživatel nepožaduje vykonávání předmětu této smlouvy na zařízeních, která provozovatel v rámci dodávky nedodal, neprovedl jejich montáž ani smluvně nepřevzal jejich údržbu.
5. Uživatel souhlasí s tím, že jiná firma nebude žádným způsobem zasahovat do provozovatelem revidovaných a kontrolovaných zařízení aniž by o tom nebyl provozovatel vyrozuměn a zavazuje se konzultovat s provozovatelem činnost všech jiných firem, které by mohli svojí činností narušit jejich stávající stav.

VII. DALŠÍ UJEDNÁNÍ

1. Smlouva může být měněna pouze písemnou formou označenou jako číslované dodatky podepsané oběma smluvními stranami.
2. Vzájemné vztahy smluvních stran, které nejsou výslovně dohodnuty v této smlouvě, se řídí příslušným ustanovením obecně závazných právních předpisů.
3. Tato smlouva se nevztahuje na odstraňování závad a poruch nefunkčních zařízení nebo poškozených úmyslně, které vznikly z nedbalosti, přírodními živly, neodborným zásahem, nesprávnými provozními podmínkami nezávislými na vůli provozovatele a statickou elektřinou, jakož i na montáž nových zařízení a slaboproudých rozvodů.
4. Provozovatel neodpovídá za škody na střezném majetku uživatele, následně vzniklé při poruše přenosového zařízení.
5. Smlouva je vyhotovena ve čtyřech stejnopisech, po dvou výtiscích pro každou smluvní stranu.
6. Účastníci si smlouvu přečetli, s jejím obsahem souhlasí, což stvrzují vlastnoručními podpisy. Zároveň smluvní strany prohlašují, že tato nebyla ujednána v tísní ani za jinak jednostranně nevýhodných podmínek.
7. Smlouva nabývá účinnosti dnem jejího uveřejnění v registru smluv dle zákona č. 340/2015 Sb., o zvláštních podmínkách účinnosti některých smluv, uveřejňování těchto smluv a o registru smluv. Smluvní strany se dohodly, že smlouvu uveřejní v registru smluv uživatel.

INVEST TEL, s.r.o.
Průmyslová 824, 339 01 Klatovy
IČO: 277 09 000, DIČ: CZ491938

Dnem nabytí účinnosti této smlouvy se také ukončuje stávající smluvní vztah daný smlouvou č. ZDP – 02/11/05.

- 8. Tato smlouva se sjednává na dobu neurčitou s možností tříměsíční výpovědní lhůty. Výpověď musí být zaslána písemně a výpovědní lhůta začíná běžet od prvního dne následujícího měsíce po doručení výpovědi druhé smluvní straně.

V Klatovách

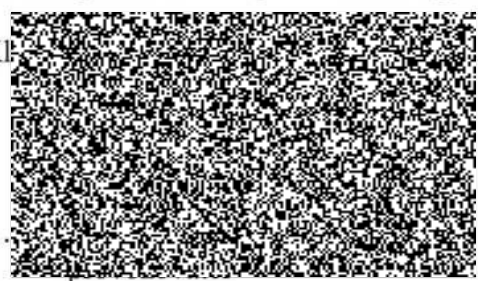

V Plzni dne: 16 - 11 - 2017

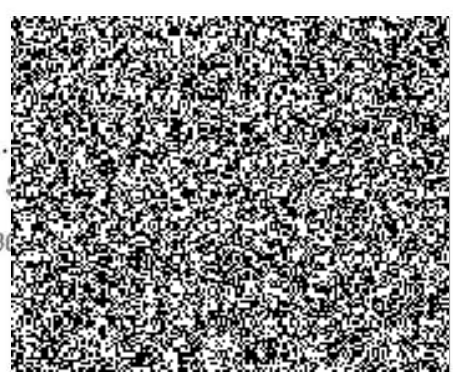

INVEST TEL, s.r.o. ⑦
Průmyslová 824, 339 01 Klatovy
Tel: [redacted]
IČO: [redacted] DIČ: [redacted]