

SMLOUVA O ZŘÍZENÍ SLUŽEBNOSTI

kterou dne, měsíce a roku níže uvedeného uzavřeli dle ustanovení §1257 zákona č. 89/2012 Sb., občanského zákoníku, v jeho platném a účinném znění



1. COMA s.r.o.

se sídlem Polička, Masarykova 8, okres Svitavy, PSČ 572 01

IČ: 474 71 557, DIČ: CZ47471557

bankovní spojení: Československá obchodní banka, a.s.

číslo účtu: 196 600 365/0300

zastoupená jednatelem Ing. Petrem Štěpánkem

společnost zapsána v OR vedeném KS v Hradci Králové pod spis. zn. : C 3024

adresa datové schránky pro vyznění o vkladu: **2z62mkp**

(dále jen „Oprávněný“)

a

2. Město Nové Město na Moravě

se sídlem: Vratislavovo náměstí 103, Nové Město na Moravě, PSČ 592 31

IČ: 002 94 900

DIČ: CZ00294900

bankovní spojení: Komerční banka, a.s.

číslo účtu: 19-1224751/0100

zastupuje: Michal Šmarda, starosta města

(dále jen „Obtížený“)

(Oprávněný a Obtížený jednotlivě dále jako „smluvní strana“, společně jako „smluvní strany“),

takto:

Čl. I. Definice

Pro účely této smlouvy se následující pojmy vykládají takto:
podzemním komunikačním vedením veřejné komunikační sítě jsou optické kabely.

Čl. II. Úvodní ustanovení

1. Oprávněný je oprávněn vykonávat komunikační činnosti ve smyslu ustanovení § 7 zákona č. 127/2005 Sb., o elektronických komunikacích a o změně některých souvisejících zákonů (dále jen „Zákon“).

2. Obtížený výslovně prohlašuje, že je výlučným vlastníkem pozemků parc. č. 313, 335/1, 335/2, 1002, 1003, 1004/1, 1005/1, 1005/2, 1005/3, 1005/4, 1007/3, 1008/1, 1009, 1022/2, 1023/2, 1031 zapsaných v katastru nemovitostí vedeném Katastrálním úřadem pro Vysočinu, katastrálním pracovištěm Žďár nad Sázavou, na LV č. 1, pro kat. území a obec Nové Město na Moravě. (dále jen „Pozemky“).

3. Oprávněný je investorem stavby vedení veřejné telekomunikační sítě pod označením „**Kabelové rozvody COMA s.r.o. v Novém Městě na Moravě, V. etapa**“ (dále je „Stavba“), v jejímž rámci bylo na Pozemcích umístěno podzemní komunikační vedení komunikační sítě (dále jen „Podzemní komunikační vedení“).

4. Podzemní komunikační vedení je ve vlastnictví Oprávněného.

Čl. III. Zřízení služebnosti

1. Obtížený zřizuje ve prospěch Oprávněného služebnost inženýrské sítě spočívající :

(a) ve **zřízení, provozování, údržbě a opravách** Podzemního komunikačního vedení na Pozemcích v rozsahu vyznačeném v geometrickém plánu vyhotoveném Alešem Kučerou, Ruská 905, Choceň, 565 01, číslo plánu 3057-104/2017, který je nedílnou součástí této smlouvy a tvoří její přílohu č. 1,

(b) v právu **v nezbytném rozsahu vstupovat nebo vjíždět na Pozemky za účelem modernizace, zlepšení výkonnosti či odstranění Podzemního komunikačního vedení a při přípravě projektové dokumentace** (dále jako „Služebnost“).

Obsahem Služebnosti je i právo Oprávněného na Pozemcích v nezbytném rozsahu kácet a oklešťovat dřeviny, které ohrožují bezpečný a spolehlivý provoz Podzemního komunikačního vedení, a za tím účelem může Oprávněný vstupovat a vjíždět na Pozemky. Kácení a oklešťování dřevin se musí dít v souladu s ustanovením § 104 odst. 1 písm. a) Zákona.

2. Oprávněný Služebnost přijímá a Obtížený je povinen jí strpět.

3. Služebnost se zřizuje na dobu neurčitou, nejméně však na dobu životnosti Podzemního komunikačního vedení.

Čl. IV. Jednorázová náhrada

1. Služebnost se zřizuje za jednorázovou náhradu **ve výši 5.000,- Kč**, slovy: pět tisíc korun českých. Jednorázová náhrada dle předchozí věty je náhradou za veškerá omezení vlastnického práva Obtíženého související s umístěním Podzemního komunikačního vedení na Pozemcích:

313, 335/1, 335/2, 1002, 1003, 1004/1, 1005/1, 1005/2, 1005/3, 1005/4, 1007/3, 1008/1, 1009, 1022/2, 1023/2, 1031 vše v kat. území a obci Nové Město na Moravě.

K jednorázové náhradě bude připočtena daň z přidané hodnoty ve výši stanovené platným právním předpisem.

2. Jednorázovou náhradu dle předchozího bodu této smlouvy uhradí Oprávněný Obtíženému na základě daňového dokladu, přičemž Obtížený je oprávněn vystavit daňový doklad až poté, co bude Obtíženému doručeno vyrozumění katastrálního úřadu o provedení zápisu Služebnosti do katastru nemovitostí. Daňový doklad bude vystaven se splatností 60 dnů ode dne jeho doručení, bude obsahovat všechny náležitosti daňového dokladu dle zákona č. 235/2004 Sb., o dani z přidané hodnoty, ve znění pozdějších předpisů, dále bude obsahovat název akce („*Kabelové rozvody COMA s.r.o. v Novém Městě na Moravě, V. etapa*“) dle čl. II. bodu 3. této smlouvy a Obtížený jej zašle na adresu Oprávněného

Kabelové rozvody COMA s.r.o. v Novém Městě na Moravě, V. etapa

úvedenou v této smlouvě. Dnem poskytnutí Služebnosti pro účely daně z přidané hodnoty a tedy dnem uskutečnění zdanitelného plnění je den zápisu Služebnosti do katastru nemovitostí.

3. Obtížený se zavazuje uvést v této smlouvě a na daňovém dokladu vystaveném dle této smlouvy pro úhradu plnění pouze bankovní účet, který správce daně v souladu se zákonem o DPH zveřejnil způsobem umožňujícím dálkový přístup („Oznámený účet“). Bude-li na daňovém dokladu uveden jiný než Oznámený účet, je Oprávněný oprávněn poukázat příslušnou platbu na kterýkoli Oznámený účet Obtíženého. Úhrada platby na kterýkoli Oznámený účet (tj. účet odlišný od účtu uvedeného na daňovém dokladu) je smluvními stranami považována za řádnou úhradu plnění dle smlouvy.

4. Zveřejní-li příslušný správce daně v souladu s § 106a zákona o DPH způsobem umožňujícím dálkový přístup skutečnost, že Obtížený je nespolehlivým plátcem, nebo má-li být platba za zdanitelné plnění uskutečněné Obtíženým (plátcem DPH) v tuzemsku poskytnuta zcela nebo zčásti bezhotovostním převodem na účet vedený poskytovatelem platebních služeb mimo tuzemsko (§ 109 zákona o DPH), je Oprávněný oprávněn zadržet z každé fakturované platby za poskytnuté zdanitelné plnění daň z přidané hodnoty a tuto (aniž k tomu bude vyzván jako ručitel) uhradit za Obtíženého příslušnému správci daně.

5. Po provedení úhrady daně z přidané hodnoty příslušnému správci daně v souladu s tímto článkem je úhrada zdanitelného plnění Obtíženému bez příslušné daně z přidané hodnoty (tj. pouze základu daně) smluvními stranami považována za řádnou úhradu dle této smlouvy (tj. základu daně i výše daně z přidané hodnoty), a Obtíženému nevzniká žádný nárok na úhradu případných úroků z prodlení, penále, náhrady škody nebo jakýchkoli dalších sankcí vůči Oprávněnému, a to ani v případě, že by mu podobné sankce byly vyměřeny správcem daně.

Čl. V.

Práva a povinnosti oprávněného a obtíženého

1. Práva a povinnosti Oprávněného vyplývají ze Zákona a z této smlouvy.
2. Oprávněný je povinen oznámit Obtíženému každý vstup na Pozemek, včetně oznámení činností, které v této souvislosti budou na Pozemku vykonávány. Oznámení musí být učiněno písemnou formou na adresu Obtíženého uvedenou v této smlouvě, a to s dostatečným předstihem.
3. Oprávněný je povinen při výkonu svých oprávnění stanovených v Zákoně šetřit práva Obtíženého. Při vstupu na Pozemek je Oprávněný povinen počínat si tak, aby nedocházelo ke škodě na Pozemku, po skončení prací je Oprávněný povinen uvést Pozemek do předchozího, popřípadě náležitého stavu a nahradit škodu způsobenou provedením prací.
4. Obtížený bere na vědomí existenci ochranného pásma podzemního vedení veřejné komunikační sítě podle § 102 odst. 1,2 Zákona a omezení z něj vyplývající.

Čl. VI.
Zápis Služebnosti do katastru nemovitostí

1. Smluvní strany berou na vědomí, že Služebnost nabude Oprávněný dnem zápisu Služebnosti do katastru nemovitostí.
2. Smluvní strany se výslovně dohodly, že návrh na zápis Služebnosti předloží v zastoupení účastníků příslušnému katastrálnímu úřadu Oprávněný, a to do 60 dnů ode dne uzavření této smlouvy.
3. Obtížený podpisem této smlouvy uděluje Oprávněnému ve smyslu ustanovení § 441 a násl. zákona č. 89/2012 Sb., občanského zákoníku, v platném znění, plnou moc k podání návrhu na zápis práva odpovídajícího Služebnosti dle této smlouvy do katastru nemovitostí.
4. Náklady spojené s vyhotovením této smlouvy, geometrického plánu a náklady spojené se správním poplatkem na zápis Služebnosti do katastru nemovitostí, se zavazuje uhradit Oprávněný.

Čl. VII.
Závěrečná ustanovení

1. Tato smlouva nabývá platnosti dnem podpisu oběma smluvními stranami a účinnosti dnem jejího uveřejnění dle zákona č. 340/2015 Sb., o zvláštních podmínkách účinnosti některých smluv, uveřejňování těchto smluv a o registru smluv (zákon o registru smluv), v platném znění („**Zákon o registru smluv**“)
2. Tato smlouva může být měněna pouze písemně. Za písemnou formu nebude pro tento účel považována výměna e-mailových či jiných elektronických zpráv.
3. Smluvní strany se dohodly, že lhůta podle § 633 odst. 1, zákona č. 89/2012 Sb., občanského zákoníku, v platném znění, se prodlužuje na 10 let.
4. Tato smlouva obsahuje úplné ujednání o předmětu smlouvy a všech náležitostech, které strany měly a chtěly ve smlouvě ujednat, a které považují za důležité pro závaznost této smlouvy. Žádný projev stran učiněný při jednání o této smlouvě ani projev učiněný po uzavření této smlouvy nesmí být vykládán v rozporu s výslovnými ustanoveními této smlouvy a nezakládá žádný závazek žádné ze stran.
5. Odpověď strany této smlouvy, podle § 1740 odst. 3 zákona č. 89/2012 Sb., občanského zákoníku, v platném znění, s dodatkem nebo odchylkou, není přijetím nabídky na uzavření této smlouvy, ani když podstatně nemění podmínky nabídky.
6. Vzhledem k veřejnoprávnímu charakteru obtíženého oprávněný výslovně prohlašuje, že je s touto skutečností obeznámen a souhlasí se zpracováním jeho údajů povinným s ohledem na zákon č. 106/1999 Sb., o svobodném přístupu k informacím, ve znění pozdějších předpisů, a rovněž se zveřejněním smluvních podmínek obsažených v této

smlouvě v rozsahu a za podmínek vyplývajících z příslušných právních předpisů, zejména zákona č. 106/1999 Sb., o svobodném přístupu k informacím, ve znění pozdějších předpisů. Smluvní strany se zavazují, že obchodní a technické informace, které jim byly svěřeny druhou stranou, nezpřístupní třetím osobám bez písemného souhlasu druhé strany a nepoužijí tyto informace k jiným účelům, než je k plnění podmínek smlouvy.

7. Oprávněný souhlasí se shromažďováním, uchováním a zpracováním svých osobních údajů (jména a příjmení, adresy trvalého, příp. přechodného bydliště, rodného čísla, telefonního čísla) obsažených v této smlouvě k obtíženým (příp. jeho zaměstnanci), a to pouze pro účely vedení evidence a majetkoprávní agend, projednání v orgánech města a zveřejnění rozhodnutí těchto orgánů, uzavření smluv, apod., ve kterých jsou tyto údaje obsaženy, tj. všude tam, kde lze uvedením osobních údajů předejít záměně účastníků právního vztahu. Tento souhlas je poskytován na dobu neurčitou, nejdéle však do okamžiku, kdy pomine účel, pro který budou uvedené osobní údaje zpracovány, s výjimkami stanovenými zvláštními zákony. Oprávněný si je zároveň vědom svých práv podle § 12 a 21 zákona č. 101/2000 Sb., o ochraně osobních údajů a o změně některých zákonů, ve znění pozdějších předpisů.

8. Oprávněný dále souhlasí s tím, že ze strany obtíženého bude, resp. může být, při dodržení podmínek stanovených zákonem č. 101/2000 Sb., o ochraně osobních údajů a o změně některých zákonů, ve znění pozdějších předpisů, zveřejněna tato smlouva, její část nebo dílčí informace týkající se této smlouvy a jejího plnění.

9. Oprávněný z věcného břemene podpisem této smlouvy souhlasí s jejím uveřejněním v registru smluv dle zákona č. 340/2015 Sb., o zvláštních podmínkách účinnosti některých smluv, uveřejňování těchto smluv a o registru smluv ("zákon o registru smluv").

10. Smluvní strany se dohodly, že stranou povinnou k uveřejnění této smlouvy v centrálním registru smluv podle zákona č. 340/2015 Sb., o zvláštních podmínkách účinnosti některých smluv, uveřejňování těchto smluv a o registru smluv ("zákon o registru smluv") je město Nové Město na Moravě, které je povinno tuto smlouvu bez zbytečného odkladu, nejpozději však do 30 dnů od uzavření smlouvy odeslat k uveřejnění v registru smluv.

11. Smluvní strany shodně prohlašují, že žádné ustanovení v této smlouvě nemá charakter obchodního tajemství, jež by požívalo zvláštní ochrany. Oprávněný podpisem této smlouvy výslovně souhlasí se zveřejněním celého textu smlouvy, včetně podpisů v informačním systému veřejné správy – Registru smluv.

12. Smlouva je vyhotovena v 5 stejnopisech, z nichž každý má platnost originálu. Oprávněný obdrží 2 její vyhotovení. Zbývá 3 jsou určena pro obtíženého.

13. Smluvní strany prohlašují, že si smlouvu před jejím podpisem přečetly, že byla uzavřena po vzájemné dohodě, podle jejich pravé a svobodné vůle, dobrovolně, určitě, vážně a srozumitelně, nikoliv v tísní, pod nátlakem ani za nápadně nevýhodných podmínek, což stvrzují svými podpisy.

14. Tato smlouva byla projednána na schůzi Rady města Nové Město na Moravě č.44 konané dne 30.10.2017 a schválena usnesením přijatým pod bodem č. 28 / 44/RM/2017 programu.

Přílohy:

- Příloha č. 1 - Geometrický plán č. 3057-104/2017

V Poličce dne 2. 11. 2017

V Novém Městě na Moravě dne

Oprávněný:

13. 11. 2017

Obtížený:

.....
COMA s.r.o.

Ing. Petr Štěpánek, jednatel společnosti

.....
Město Nové Město na Moravě

Michal Šmarda, starosta

 **COMA s. r. o.**

Masarykova 8, Polička 572 01
tel: 468 002 400 fax: 468 002 401
IČO 47471557 DIČ CZ47471557
14



VÝKAZ DOSAVADNÍHO A NOVÉHO STAVU ÚDAJŮ KATASTRU NEMOVITOSTÍ															
Dosavadní stav				Nový stav											
Označení pozemku parc. číslem	Výměra parcely		Druh pozemku Způsob využití	Označení pozemku parc. číslem	Výměra parcely		Druh pozemku Způsob využití	Typ stavby Způsob využití	Způs. určení výměr	Porovnání se stavem evidence právních vztahů					
	ha	m ²			ha	m ²				Díl přechází z pozemku označeného v		Číslo listu vlastnictví	Výměra dílu		Označení dílu
										katastru nemovitostí	dřívější poz. evidenci		ha	m ²	
313											1				
335/1											1				
335/2											1				
1002											1				
1003											1				
1004/1											1				
1005/1											1				
1005/2											1				
1005/3											1				
1005/4											1				
1007/3											1				
1008/1											1				
1008/2											2293				
1009											1				
1022/2											1				
1023/2											1				
1031											1				
1039/3											4665				
1041/1											299				

Druh věcného břemene: právo dle smlouvy
 Oprávněný: dle smlouvy

GEOMETRICKÝ PLÁN pro vymezení rozsahu věcného břemene k části pozemku	Geometrický plán ověřil úředně oprávněný zeměměřický inženýr:	Stejnopis ověřil úředně oprávněný zeměměřický inženýr:
	Jméno, příjmení Ing. Miloš Měkota	Jméno, příjmení ING. MILOŠ MĚKOTA
	Číslo položky seznamu úředně oprávněných zeměměřických inženýrů: 130/95	Číslo položky seznamu úředně oprávněných zeměměřických inženýrů: 130/95
	Dne: 22. srpna 2017 Číslo: 139/2017	Dne: 13.9.2017 Číslo: 108/2017
Náležitostmi a přesností odpovídá právním předpisům.	Katastrální úřad souhlasí s označováním parcel.	Tento stejnopis odpovídá geometrickému plánu v elektronické podobě uloženému v dokumentaci katastrálního úřadu.
Vyhotovitel: Aleš Kučera Ruská 905 Choceň 565 01 tel. 775 087 708	KÚ pro Vysočinu KP Žďár nad Sázavou Ladislav Novotný PGP-940/2017-714 2017.08.28 11:30:47 CEST	Ověření stejnopisu geometrického plánu v listinné podobě.
Číslo plánu: 3057-104/2017		
Okres: Žďár nad Sázavou		
Obec: Nové Město na Moravě		
Kat. území: Nové Město na Moravě		
Mapový list: DKM Nové M. na M. 2-7/31 a 32		
Dosavadním vlastníkům pozemků byla poskytnuta možnost seznámit se v terénu s průběhem navrhovaných nových hranic, které byly označeny předepsaným způsobem: viz seznam souřadnic		

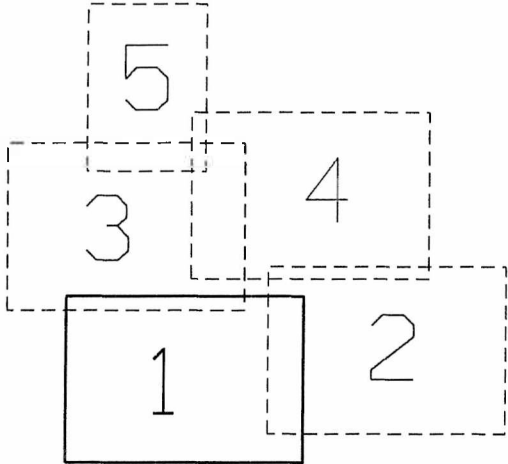
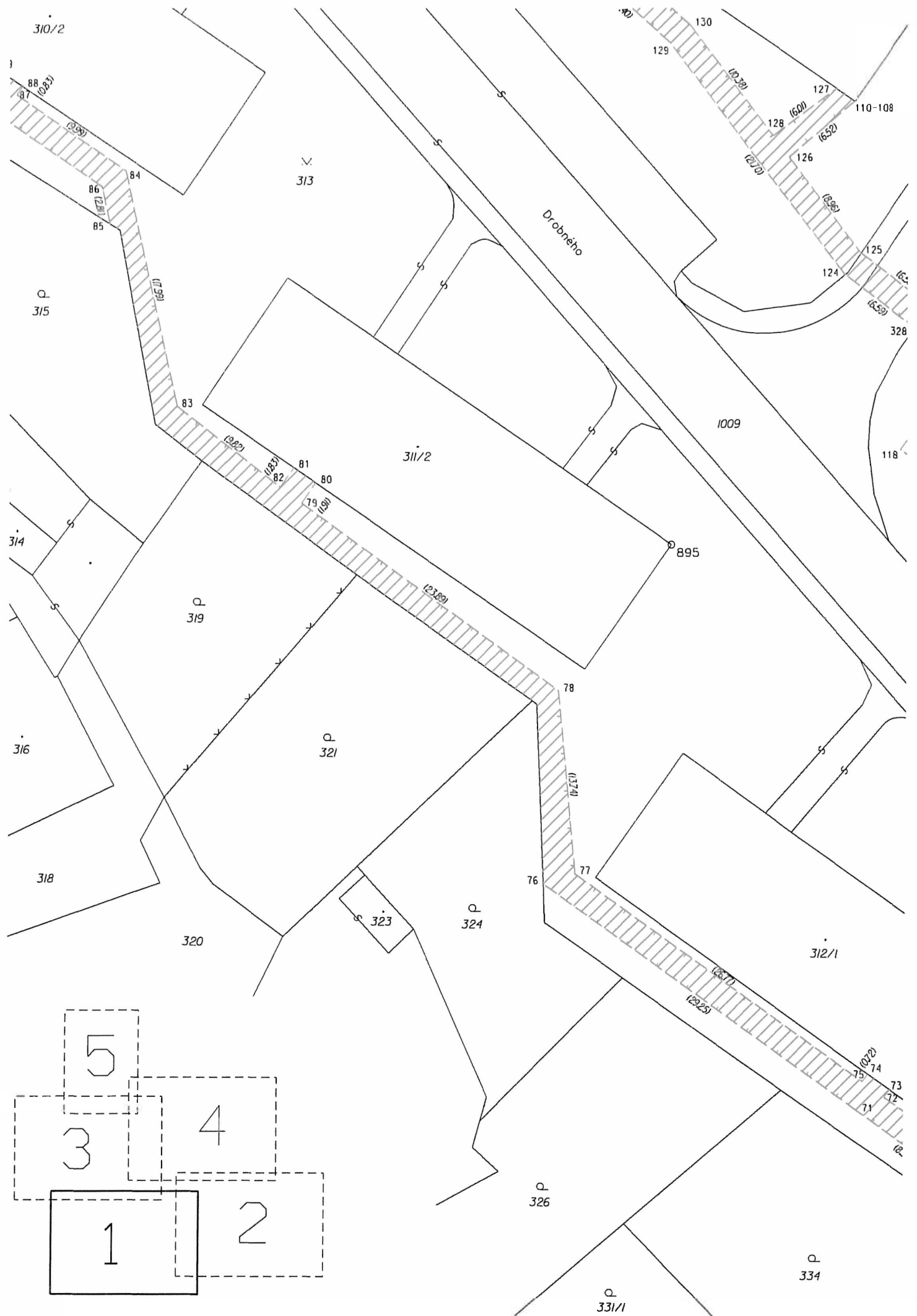

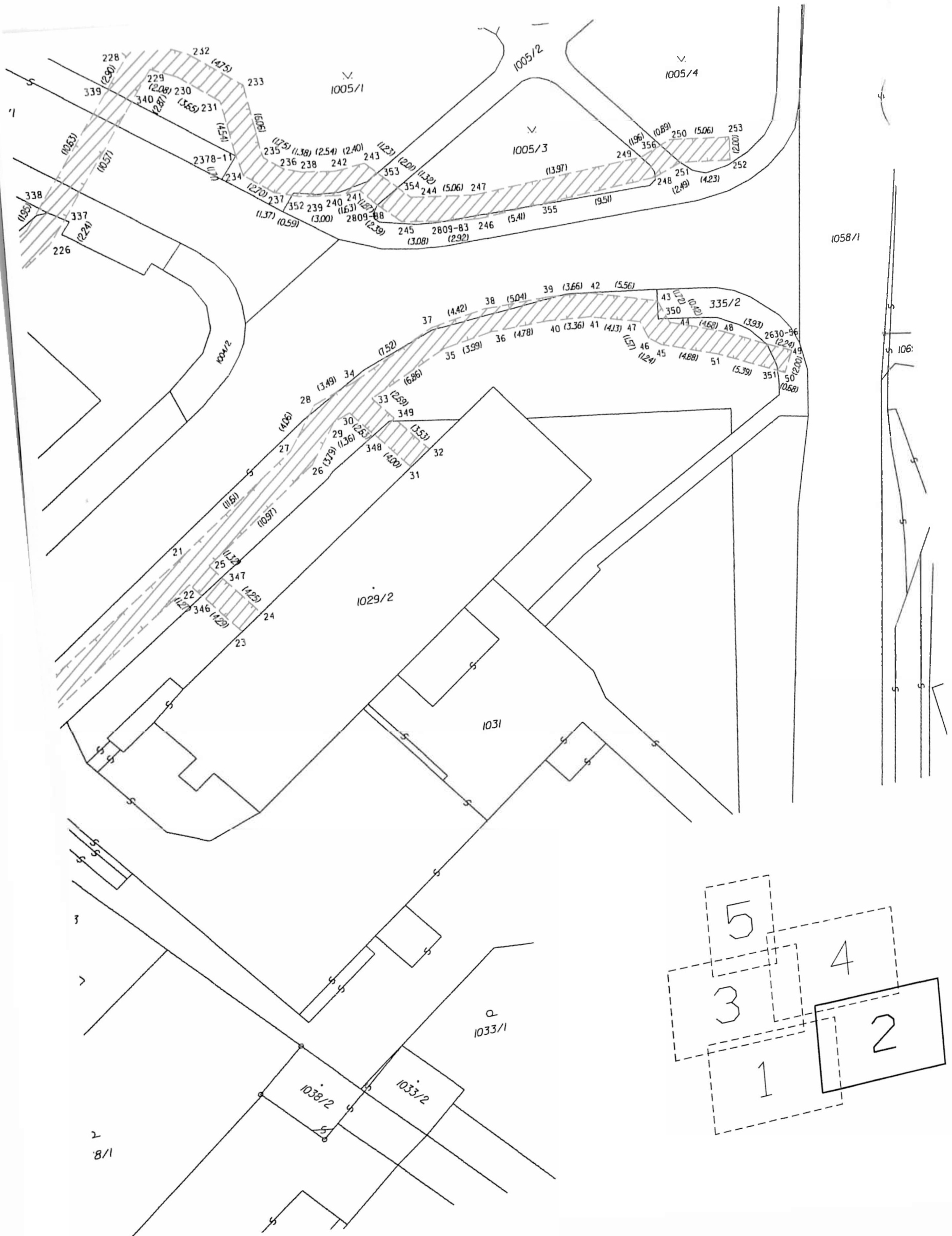

1010/1

159 (3.77) 158 (5.86) 157 (1.14) 156 (4.40) 155 (22.33) 160 (2.63) 161 (1.86) 162 (3.05) 163 (1.47) 164 (2.93) 165 (1.34) 166 (6.89) 167 (5.57) 168 (6.32) 169 (7.29) 170 (6.32)

153

1014/1

309/2

309/1

1009

N. 313

97 (4.00) 98 (2.45) 99 (2.07) 95 (1.37) 96 (3.53) 94 (1.37) 93 (3.00) 92 (3.07) 91 (1.37)

152 (4.77) 151 (6.17) 149 (1.47) 150 (1.47) 148 (2.77) 147 (3.56) 146 (3.56) 145 (2.77) 144 (1.47) 143 (1.47) 142 (1.47) 141 (1.47) 140 (1.47) 139 (1.47) 138 (1.47) 137 (1.47) 136 (1.47) 135 (1.47) 134 (1.47) 133 (1.47) 132 (1.47) 131 (1.47) 130 (1.47) 129 (1.47) 128 (1.47) 127 (1.47) 126 (1.47) 125 (1.47) 124 (1.47) 123 (1.47) 122 (1.47) 121 (1.47) 120 (1.47) 119 (1.47) 118 (1.47) 117 (1.47) 116 (1.47) 115 (1.47) 114 (1.47) 113 (1.47) 112 (1.47) 111 (1.47) 110 (1.47) 109 (1.47) 108 (1.47) 107 (1.47) 106 (1.47) 105 (1.47) 104 (1.47) 103 (1.47) 102 (1.47) 101 (1.47) 100 (1.47) 99 (1.47) 98 (1.47) 97 (1.47) 96 (1.47) 95 (1.47) 94 (1.47) 93 (1.47) 92 (1.47) 91 (1.47)

142.81 (1.42) 137.39 (1.37) 131.00 (1.31) 125.61 (1.26) 119.22 (1.19) 113.83 (1.14) 107.44 (1.07) 101.05 (1.01) 94.66 (0.95) 88.27 (0.88) 81.88 (0.82) 75.49 (0.75) 69.10 (0.69) 62.71 (0.63) 56.32 (0.56) 49.93 (0.49) 43.54 (0.44) 37.15 (0.37) 30.76 (0.31) 24.37 (0.24) 17.98 (0.18) 11.59 (0.12) 5.20 (0.05)

310/2

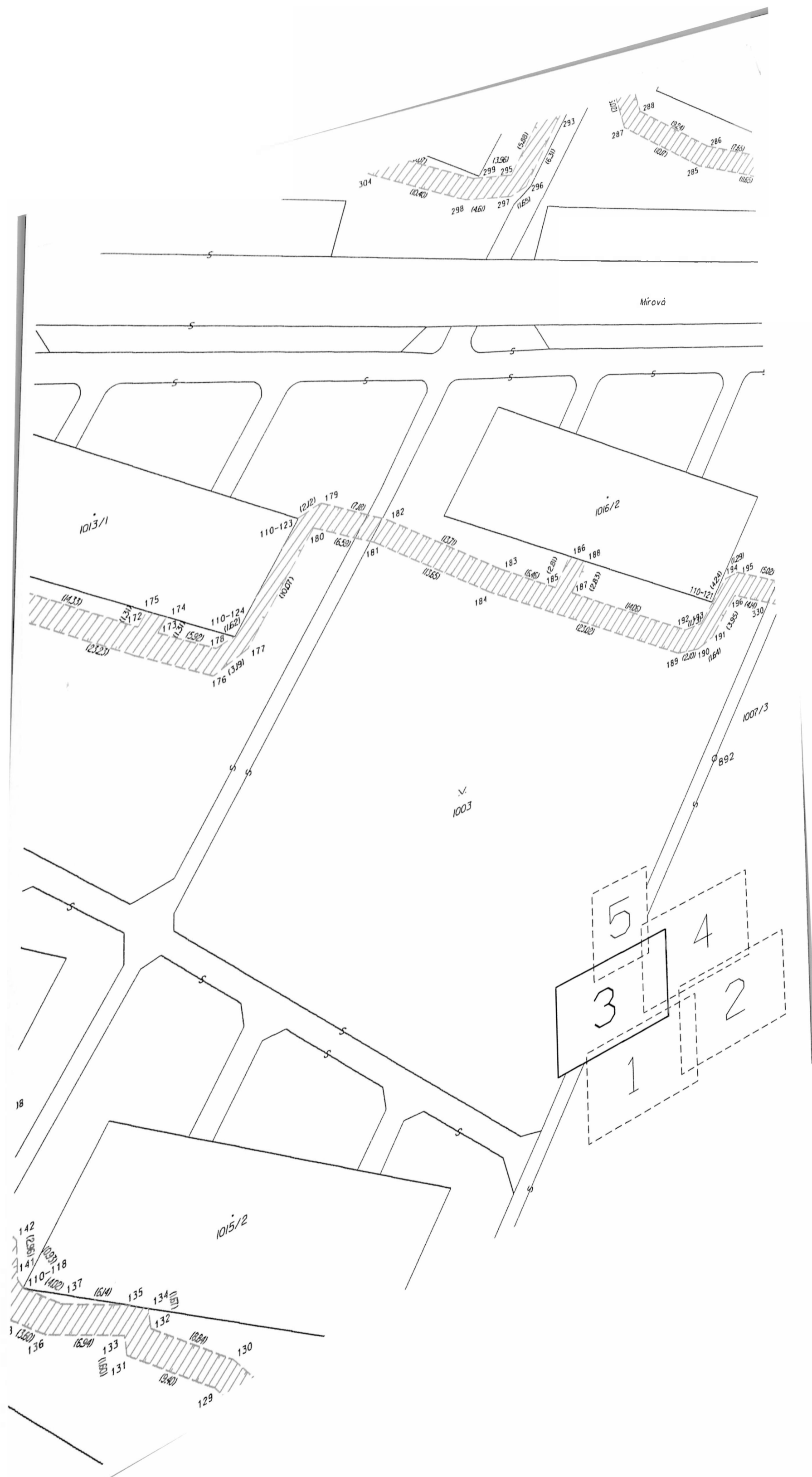

Mirová

1013/1

1016/2

1003

1007/3

1015/2

5

4

3

2

1

142

141

137

136

133

131

129

130

132

134

135

138

139

140

141

142

143

144

145

146

147

148

149

150

151

152

153

154

155

156

157

158

159

160

161

162

163

164

165

166

167

168

18

178

177

176

175

174

173

172

171

170

169

168

167

166

165

164

163

162

161

160

159

158

157

156

155

154

153

152

151

150

149

148

147

146

145

144

143

142

141

140

139

138

142

141

137

136

133

131

129

130

132

134

135

138

139

140

141

142

143

144

145

146

147

148

149

150

151

152

153

154

155

156

157

158

159

160

161

162

163

164

165

166

167

168

18

178

177

176

175

174

173

172

171

170

169

168

167

166

165

164

163

162

161

160

159

158

157

156

155

154

153

152

151

150

149

148

147

146

145

144

143

142

141

140

139

138

142

141

137

136

133

131

129

130

132

134

135

138

139

140

141

142

143

144

145

146

147

148

149

150

151

152

153

154

155

156

157

158

159

160

161

162

163

164

165

166

167

168

18

178

177

176

175

174

173

172

171

170

169

168

167

166

165

164

163

162

161

160

159

158

157

156

155

154

153

152

151

150

149

148

147

146

145

144

143

142

141

140

139

138

142

141

137

136

133

131

129

130

132

134

135

138

139

140

141

142

143

144

145

146

147

148

149

150

151

152

153

154

155

156

157

158

159

160

161

162

163

164

165

166

167

168

18

178

177

176

175

174

173

172

171

170

169

168

167

166

165

164

163

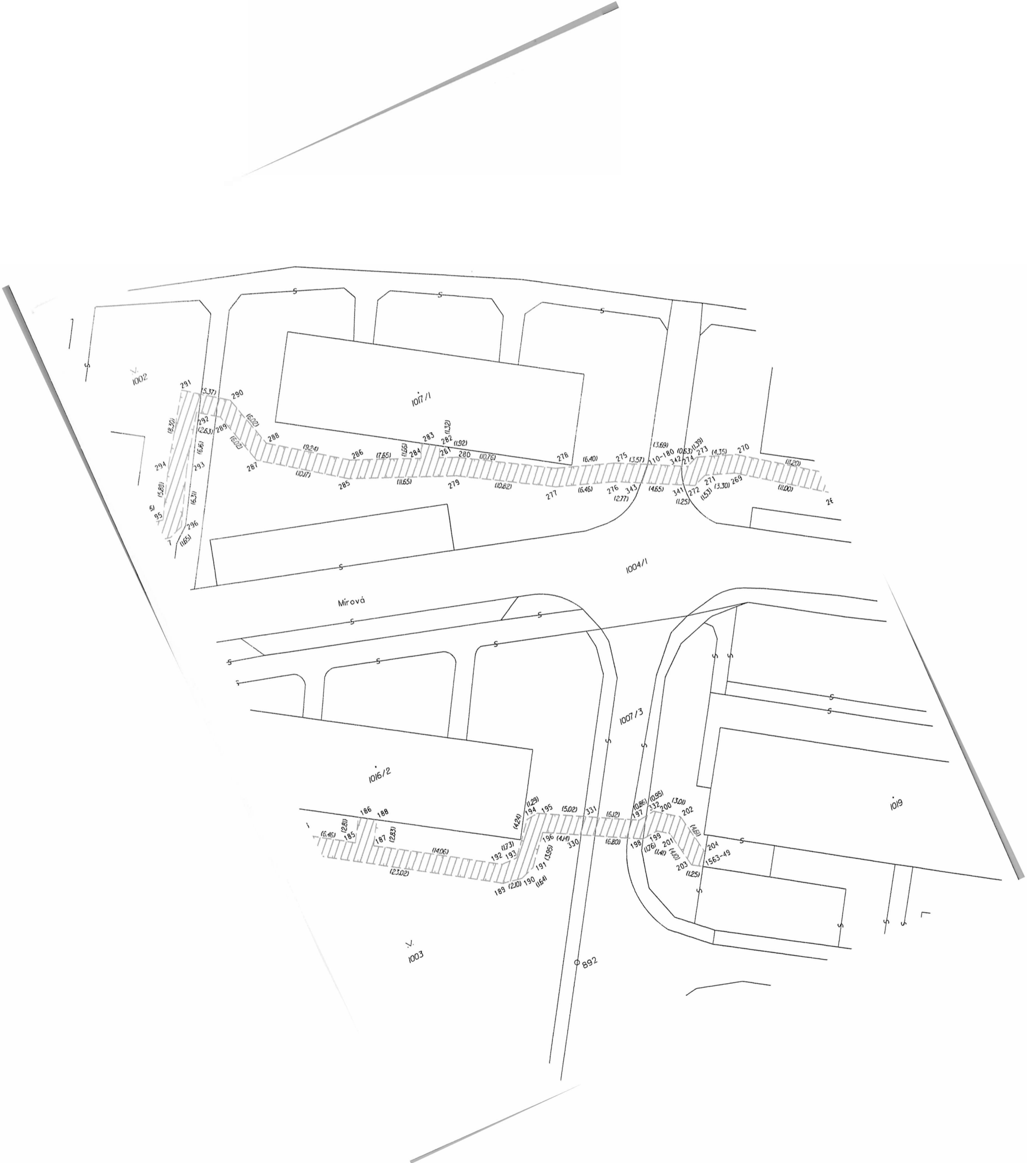

1002

1007/1

1004/1

Mirová

1016/2

1007/3

1019

1003

892

291
292
293
294
295
296
297
298
299
300
301
302
303
304
305
306
307
308
309
310
311
312
313
314
315
316
317
318
319
320
321
322
323
324
325
326
327
328
329
330
331
332
333
334
335
336
337
338
339
340
341
342
343
344
345
346
347
348
349
350
351
352
353
354
355
356
357
358
359
360
361
362
363
364
365
366
367
368
369
370
371
372
373
374
375
376
377
378
379
380
381
382
383
384
385
386
387
388
389
390
391
392
393
394
395
396
397
398
399
400
401
402
403
404
405
406
407
408
409
410
411
412
413
414
415
416
417
418
419
420
421
422
423
424
425
426
427
428
429
430
431
432
433
434
435
436
437
438
439
440
441
442
443
444
445
446
447
448
449
450
451
452
453
454
455
456
457
458
459
460
461
462
463
464
465
466
467
468
469
470
471
472
473
474
475
476
477
478
479
480
481
482
483
484
485
486
487
488
489
490
491
492
493
494
495
496
497
498
499
500

18.30

16.37

12.63

16.46

16.37

15.82

16.37

16.37

16.37

16.37

16.37

16.37

16.37

16.37

16.37

16.37

16.37

16.37

16.37

16.37

16.37

16.37

16.37

16.37

16.37

16.37

16.37

16.37

16.37

16.37

16.37

16.37

16.37

15.37

16.02

16.02

16.02

16.02

16.02

16.02

16.02

16.02

16.02

16.02

16.02

16.02

16.02

16.02

16.02

16.02

16.02

16.02

16.02

16.02

16.02

16.02

16.02

16.02

16.02

16.02

16.02

16.02

16.02

16.02

16.02

16.02

19.24

17.65

11.65

11.65

11.65

11.65

11.65

11.65

11.65

11.65

11.65

11.65

11.65

11.65

11.65

11.65

11.65

11.65

11.65

11.65

11.65

11.65

11.65

11.65

11.65

11.65

11.65

11.65

11.65

11.65

11.65

11.65

11.65

10.76

10.76

10.76

10.76

10.76

10.76

10.76

10.76

10.76

10.76

10.76

10.76

10.76

10.76

10.76

10.76

10.76

10.76

10.76

10.76

10.76

10.76

10.76

10.76

10.76

10.76

10.76

10.76

10.76

10.76

10.76

10.76

10.76

11.32

11.92

11.92

11.92

11.92

11.92

11.92

11.92

11.92

11.92

11.92

11.92

11.92

11.92

11.92

11.92

11.92

11.92

11.92

11.92

11.92

11.92

11.92

11.92

11.92

11.92

11.92

11.92

11.92

11.92

11.92

11.92

11.92

16.40

13.57

13.57

13.57

13.57

13.57

13.57

13.57

13.57

13.57

13.57

13.57

13.57

13.57

13.57

13.57

13.57

13.57

13.57

13.57

13.57

13.57

13.57

13.57

13.57

13.57

13.57

13.57

13.57

13.57

13.57

13.57

13.57

3.69

10.63

10.63

10.63

10.63

10.63

10.63

10.63

10.63

10.63

10.63

10.63

10.63

10.63

10.63

10.63

10.63

10.63

10.63

10.63

10.63

10.63

10.63

10.63

10.63

10.63

10.63

10.63

10.63

10.63

10.63

10.63

10.63

4.35

11.20

11.20

11.20

11.20

11.20

11.20

11.20

11.20

11.20

11.20

11.20

11.20

11.20

11.20

11.20

11.20

11.20

11.20

11.20

11.20

11.20

11.20

11.20

11.20

11.20

11.20

11.20

11.20

11.20

11.20

11.20

11.20

11.00

11.00

11.00

11.00

11.00

11.00

11.00

11.00

11.00

11.00

11.00

11.00

11.00

