

NÁJEMNÍ SMLOUVA č. 2911100914

o nájmu prostor sloužících podnikání

Obchodní firma: České dráhy, a.s.
 sídlo: Praha 1, Nábřeží L. Svobody 1222, PSČ 110 15
 zapsaná v Obchodním rejstříku vedeném Městským soudem v Praze, oddíl B, yložka 8039
 zastoupena ve věcech xxxxxxxxxx, ředitel RSM Plzeň
 smluvních:
 správce nemovité věci, české dráhy, a.s. Regionální správa majetku Plzeň, Purkyňova 22, 301 00 Plzeň
 adresa pro doručování písemnosti: Regionální správa majetku Plzeň, pracoviště české Budějovice, Nádražní 12, 370 21
 zastoupena ve věcech xxxxxxxxxx, email:xxxxxxx
 technických:
 IČ: 70994226
 DIČ: CZ70994226
 bankovní spojení: xxxxxxxxxxxxxxxxxxxx
 číslo účtu: xxxxxxxxxxxx
variabilní symbol: 2977100914

(dále jen pronajímatel)

a

Obchodní firma: ČD - Informační Systémy, a.s.
 sídlo: Perneroва 2819/2a 13000 Praha 3 - Žižkov

Zapsána u Městského soudu v Praze značka B 17064

Zastoupena: xxxxxxxxxxxxxxxxxxxx - předseda představenstva
 xxxxxxxxxxxxxxxxxxxx - člen představenstva

zastoupena ve věcech xxxxxxxxxx, tel: xxxxxxxxx, email:xxxxxxx
 technických:

IČ: 24829871
 DIČ: CZ24829871
 Plátce DPH: ano
 bankovní spojení: Xxxxxxxxxxxxxxxxxx
 číslo účtu: xxxxxxxxxxxxxxxxxxxx

*Předmět nájmu bude nájemce využívat pro svou ekonomickou činnost.
 (dále jen nájemce)*

(společně uváděny jako smluvní strany)

uzavírají podle zákona č. 89/2012 Sb., občanský zákoník v platném znění, tuto smlouvu o nájmu prostor sloužících podnikání (dále jen „smlouva“)

I.

Předmět smlouvy a Předmět nájmu

1. Předmětem této smlouvy je nájem prostor sloužících podnikání, níže specifikovaných, které se nacházejí v budově bez č.p., situované na pozemku p.č. 1179/32, vše v k.ú. České Budějovice 3 (ČSÚ: 622052), obec české Budějovice, které jsou zapsané u příslušného Katastrálního úřadu pro Jihočeský kraj, Katastrální pracoviště české Budějovice na listu vlastnictví č. 8050. Konkrétně se jedná o objekt vedený v DLHM pronajímatele pod inv. č. IC. 61051889, (objekt v SAP 1000/3/837). Výše označená budova, ve které se nachází předmět nájmu, je vyznačena v příloze č. 3), která je nedílnou součástí této smlouvy . (dále jen „předmět nájmu" nebo „prostory")
2. Pronajímatel touto smlouvou předává a nájemce přejímá do nájmu:
název místnosti č OP15 kancelář o výměře 34,70 m²
Celkem pronajato 34,70 m² prostor .
3. Specifikace předmětu nájmu s půdorysným plánkem je uvedena v příloze č. 2 této smlouvy.
4. Stav předmětu nájmu bude stranami uveden v předávacím protokolu pořízeném při předání a převzetí předmětu nájmu do užívání.
5. Správcem předmětu nájmu jsou ke dni podpisu této smlouvy české dráhy, a.s., Regionální správa majetku Plzeň . Ke dni předání vyhotoví Regionální správa Plzeň předávací protokol.

II.

Účel nájmu

1. Nájemce se zavazuje užívat předmět nájmu *k provozování podnikatelské činnosti nájemce*, a to výhradně ke sjednanému účelu, jako kancelářský prostor a to způsobem neohrožujícím životní prostředí a bezpečnost provozu železniční dopravy.
2. Umístí-li v předmětu nájmu nájemce svoji provozovnu, pak předmět podnikání v provozovně musí být v souladu s předmětem podnikání nájemce (předmět činnosti nájemce dle výpisu z OR nebo ŽL) uvedeném v obchodním rejstříku / živnostenském rejstříku/ jiné evidenci.
3. Nájemce nemá bez předchozího písemného souhlasu pronajímatele právo provozovat jinou činnost nebo změnit způsob či podmínky jejího výkonu, než jak to vyplývá z účelu nájmu a to ani v případě nepodstatné změny ve smyslu §2304 zákona č. 89/2012 Sb., občanský zákoník.

III.

Výše nájemného

1. Nájemce zaplatí pronajímateli za užívání předmětu nájmu smluvní nájemné, které činí:

za 1 m² 600 Kč/rok, tj. za 34,70 m² 20 820 Kč/rok + DPH

celkem 20 820,- Kč/rok (+ DPH v zákonem stanovené výši ¹>)

zaokrouhleně 20 820,- Kč/rok (+ DPH v zákonem stanovené výši ¹>)

Celkové roční nájemné ve výši 20 820,- Kč (+ DPH v zákonem stanovené výši ¹>)(slovy: dvacettisícosmsetdvacet korun českých) je splatné v pravidelných, *čtvrtletních* splátkách na bankovní účet pronajímatele (dle variabilního symbolu 2977100914), specifikovaný v záhlaví této smlouvy, a to vždy do 15. dne *druhého měsíce daného čtvrtletí* dle splátkového kalendáře, který tvoří přílohu č. 1 této smlouvy a je nedílnou součástí nájemní smlouvy .

Pro splnění závazku na placení nájemného platí doručovací princip, t.j. že splátka je splněna připsáním placené částky na účet pronajímatele u jeho banky. Nájemce se zavazuje oznámit pronajímateli skutečnost, že se stal (přestal být) plátcem DPH. V případě, že tak neučiní a proti pronajímateli budou z tohoto důvodu uplatněny správcem daně sankce, zavazuje se nájemce tyto sankce pronajímateli bez zbytečného odkladu uhradit.

2. V případě prodloužení nájmu s úhradou nájemného dle čl. III. této smlouvy nebo s úhradou služeb a spotřeb , jejichž poskytovatelem je pronajímatel , je nájemce povinen zaplatit pronajímateli úroky z prodloužení ve výši dle platných právních předpisů. Zaplacením úroků z prodloužení není dotčeno právo na náhradu škody.

3. Sjednanou výši ročního nájemného je pronajímatel oprávněn každoročně upravit dosaženým indexem spotřebitelských cen a životních nákladů za posledních 12 měsíců předchozího roku (roční klouzávy průměr roku). Rozhodujícím údajem pro úpravu nájemného je dosažený index spotřebitelských cen a životních nákladů za předchozí rok, zveřejněný českým statistickým úřadem v Aktuální statistické informaci ČSÚ. Úprava nájemného musí být nájemci oznámena doporučeným dopisem. Základem pro úpravu výše nájemného je výše ročního nájemného, které bylo naposled sjednané v souladu s touto smlouvou, čímž se rozumí i nájemné upravené indexem spotřebitelských cen a životních nákladů za posledních 12 měsíců předchozího roku.
4. Výše nájemného bude upravována vždy od 1. ledna a do plateb bude promítána od li. čtvrtletí příslušného roku s doplatkem rozdílu způsobeného vlivem nepromítnuté úpravy výše nájemného indexem inflace v měsíci únoru.
5. Pronajímatel je oprávněn za výše uvedených podmínek vyúčtovat upravené nájemné a nájemce je povinen upravené nájemné platit podle termínů dohodnutých ve splátkovém kalendáři. Smluvní strany dohodly výše uvedenou úpravu nájemného jako závazný způsob určení ceny nájemného pro další období v souladu s § 2, zákona 526/1990 Sb., o cenách, ve znění pozdějších právních předpisů.
6. Pronajímatel má právo požadovat úpravu výše nájemného, pokud dojde k změnám v obvyklých cenách nájemného pro daný účel nájmu s ohledem na místní podmínky. Nájemné bude upraveno na základě dohody smluvních stran dodatkem.
7. Nájemcem vynaložené náklady na pronajímatelem písemně povolené stavební úpravy, opravy nad rámec běžné údržby, se po dokončení stávají součástí majetku Pronajímatele, tzn., že při ukončení nájemního vztahu nemá nájemce právo na úhradu nákladů, které vynaložil na úpravy předmětu nájmu během nájemního vztahu, a to ani takových, kterých vynaložení mu pronajímatel udělil souhlas, pokud se smluvní strany nedohodnou písemně jinak. Povolení stavebních úprav včetně výše ceny a zúčtování je povinen nájemce před realizací písemně projednat s pronajímatelem a neprodleně po dokončení protokolárně předat Regionální správě majetku Plzeň.
8. Nájemce nemá nárok na slevu nájemného z důvodů negativních vlivů běžného provozu železnice, jako je například výluková činnost, změna grafikonu apod.

IV.

Výše úhrad za plnění poskytovaná v souvislosti s užíváním prostoru (sloužícího k podnikám)

1. Výše úhrad za plnění poskytovaná v souvislosti s užíváním předmětu nájmu není součástí nájemného.
2. Nájemce se zavazuje uhradit pronajímateli (nebo po dohodě s pronajímatelem externímu dodavateli) spotřeby služeb, elektrické a tepelné energie, vodné a stočné, poplatky za znečišťování ovzduší a další případné platby vázající se k předmětu nájmu a sjednanému účelu užívání. Nájemce se zavazuje hradit za následující plnění poskytovaná v souvislosti s užíváním předmětu nájmu:
vodné a stočné - výše úhrady dle právního předpisu, stanovená v dohodě vodohospodářem Regionální správy majetku Plzeň, pracoviště české Budějovice, telefon: +xxxxxxxxxxxxx
elektrické energie - výše úhrady dle právního předpisu (ceník ERÚ), stanovená v dohodě se SŽOC, s.o. Správou železniční energetiky, tel. +xxxxxxxxxx, Mobil: +xxxxxxxxxx
tepelná energie - výše úhrady dle právního předpisu, stanovená v dohodě pracovníkem Regionální správy majetku Plzeň, pracoviště české Budějovice, telefon: +xxxxxxxxxx
odvoz a likvidaci odpadu z činnosti nájemce bude nájemce hradit na základě smlouvy uzavřené s autorizovanou osobou na odvoz a likvidaci odpadu, pokud se nedohodne písemně jinak se správcem nemovité věci.
případně další služby
3. Smlouvy na plnění poskytované v souvislosti s užíváním předmětu nájmu se nájemce zavazuje uzavřít s příslušnými osobami před započítáním plnění a nejpozději do jednoho měsíce od podpisu této smlouvy a smlouvy uzavřené s externími poskytovateli neprodleně předložit Regionální správě majetku Plzeň.
4. Nájemce se zavazuje k zaplacení účelně vynaložených nákladů spojených se zřízením samostatného měření elektrické energie, připojením k odběru elektrické energie a nutných nákladů a poplatků spojených se zajištěním potřebného příkonu pro nájemce.

5. Neuzavření výše uvedených smluv (odst. 3) v termínu bude považováno za užívání předmětu nájmu v rozporu se smlouvou a za podstatné porušení smluvní povinnosti a pronajímatel má právo nájemní smlouvu vypovědět s měsíční výpovědní dobou. Stejně právo má pronajímatel v případě, že nájemce výše uvedené spotřeby a služby odebere a nezaplatí ve smluveném termínu.

V.

Práva a povinnosti smluvních stran

1. Nájemce je povinen:
- užívat předmět nájmu ke sjednanému účelu, k jeho změně může dojít pouze na základě písemné dohody obou smluvních stran a vydání změny účelu užívání od příslušného stavebního úřadu,
 - provádět na vlastní náklady běžnou údržbu spojenou s užíváním předmětu nájmu zahrnující údržbu vnitřních zařízení a vybavení (kohouty, ventily, odpady, mechanismy otevírání dveří a oken, větrání, topení, osvětlení, včetně výměny ovladačů a jejich opotřebovaných částí, výměna podlahové krytiny, vymalování, obnova ochranných nátěrů a provozem poškozených omítek, zasklívání oken a dveří a výměna těsnění všeho druhu, deratizaci) a další srovnatelnou údržbu,
 - provádět stavební úpravy či opravy předmětu nájmu nebo stavby na předmětu nájmu pouze po předchozím písemném souhlasu pronajímatele a při dodržení postupu podle zákona č. 183/2006 Sb., o územním plánování a stavebním řádu (stavební zákon), ve znění pozdějších předpisů a zákona č. 266/1994 Sb., o drahách ve znění pozdějších předpisů, kdy nutnost stavebních úprav či oprav posuzuje Regionální správa majetku Plzeň, Stavební práce mohou být započaty po schválení projektové dokumentace a předpokládaných celkových nákladů, rozdělených na technické zhodnocení a opravu, od správce nemovité věci a po vydání stavebního povolení příslušným stavebním úřadem. Účastníkem projednávání projektové dokumentace a výběru dodavatele bude správce nemovité věci, o konečném výběru dodavatele rozhoduje nájemce. V rámci projednávání projektové dokumentace budou jednotlivé činnosti rozděleny na opravy a technické zhodnocení. Maximální výše nákladů vynaložených nájemcem na tyto stavební úpravy, či opravy nepřesáhne částku, která bude určena na základě stavební dokumentace a to dodatkem k této smlouvě. Předložená konečná výše nákladů na stavební práce bude opět rozdělena na opravy a technické zhodnocení a odsouhlasena správcem nemovité věci. Kontrolu prováděných prací dle schválené projektové dokumentace, včetně výše nákladů vynaložených na technické zhodnocení, bude provádět správce nemovité věci, Každá další změna musí být odsouhlasena pronajímatelem, správcem nemovité věci a řešena také dodatkem ke smlouvě. Dokumentace stavby musí být vyhotovena a vedena v souladu s právními předpisy, zejména stavebním zákonem a vnitřními předpisy pronajímatele. Rozpočtová dokumentace projektu stavby bude zpracována v souladu s metodikou pro oceňování stavebních a montážních prací a s použitím oceňovacích podkladů ÚRS Praha, a.s. formou položkových rozpočtů; takto zpracované celkové náklady stavby budou pro účely této smlouvy považovány za cenu obvyklou. Tato metodika je závazná pro obě smluvní strany za předpokladu, že se nedohodnou jinak.
 - před započatím stavebních prací si nechat vytýčit veškeré kabelové rozvody a ostatní inženýrské sítě. Stavbu může začít užívat po tom, co budou předmětné stavební úpravy schváleny stavebním úřadem ve smyslu §§ 119 až 122 stavebního zákona,
 - navýšení příkonu el. energie projednat s energetikem SŽDC, s.o., Správou železniční energetiky . Revizní zprávy předkládat pronajímateli dle vyhlášky č.100/1995 Sb., kterou se stanoví podmínky pro provoz, konstrukci a výrobu určených technických zařízení a jejich konkretizace (Řád určených technických zařízení), ve znění pozdějších předpisů. Revize provádí revizní technik s oprávněním skupiny „D“,
 - strpět na dobu nezbytně nutnou přerušeni nebo omezení užívání předmětu nájmu z důvodu mimořádných událostí a velkých oprav budovy, na tuto dobu je možné sjednat po dohodě mezi oběma smluvními stranami snížené nájemné; pronajímatel je povinen nájemce předem písemně informovat o plánovaném přerušeni nebo omezení užívání předmětu nájmu. V případě přerušeni užívání předmětu nájmu má nájemce právo na dočasné přidělení náhradních prostor, a to minimálně prostor nezbytných pro zabezpečení klíčových procesů klientů nájemce. Nájemce nemá právo na náhradu ušlého zisku,
 - neomezovat svou činností pronajímatele nebo další nájemce,
 - umožnit zaměstnancům pronajímatele vstup do předmětu nájmu výhradně za účelem kontroly plnění smluvních podmínek a povinností nájemce definovaných touto Smlouvou, a to v době, na které se s nájemcem dohodnou.srn jejich stavu,

- i) udržovat na vlastní náklady předmět nájmu včetně společných prostor v čistotě a označit jej čitelně a viditelně názvem a obchodní činností nájemce. Dále je oprávněn k umístění reklamy a inzerce na služby nebo zboží, které nájemce poskytuje nebo prodává. Toto označení, reklama a inzerce mohou být umístěny pouze přímo na provozovně Uejím obvodovém plášti) a nesmí přesáhnout plochu obvodového pláště provozovny. Za obsah reklamy nebo inzerce odpovídá nájemce,
 - j) ke dni skončení doby nájmu uvést předmět nájmu na vlastní náklady do původního stavu s přihlédnutím k běžnému opotřebení, tj. ke dni zahájení užívání předmětu nájmu ke sjednanému účelu, pokud se smluvní strany nedohodnou jinak,
 - k) vyklizený předmět nájmu předat pronajímateli nejpozději v poslední den sjednané doby nájmu nebo výpovědní doby. Při nevyklizení předmětu nájmu k poslednímu dni nájemního vztahu se nájemce zavazuje zaplatit pronajímateli smluvní pokutu ve výši 1,5/365 ročního nájemného sjednaného v souladu s touto smlouvou za každý den prodlení, zaplacením smluvní pokuty není dotčeno právo pronajímatele na náhradu škody,
2. Nájemce přebírá odpovědnost za porušení obecně platných předpisů o ekologii, bezpečnosti, požární ochraně, hygienických předpisů, způsobených výlučně jeho činnostmi nebo výlučně činnostmi jeho zákazníků a obchodních partnerů nebo osob, které se s jeho vědomím nacházejí v předmětu nájmu po dobu trvání nájemního vztahu dle této smlouvy na předmětu nájmu a zavazuje se k uhrazení všech poplatků a sankcí, udělených nájemci nebo pronajímateli formou rozhodnutí orgánů státní správy z důvodu porušení výše uvedených obecně platných předpisů. Nájemce se zavazuje zajistit na své náklady provedení potřebných sanačních prací na odstranění závadového stavu způsobeného nedodržením tohoto ustanovení nájemní smlouvy.
 3. Nájemce nesmí bez písemného souhlasu pronajímatele přenechat předmět nájmu do podnájmu či užívání třetím osobám.
 4. Z hlediska požární ochrany:
 - a) Požární ochranu a prevenci se zavazuje zajišťovat v předmětu nájmu nájemce v souladu se všemi platnými ustanoveními obecně závazných právních předpisů požární ochrany, (zejména zákonem ČNR č. 133/1985 Sb., o požární ochraně ve znění pozdějších předpisů (dále jen zákon o PO) a vyhláškou MV č. 246/2001 Sb., o stanovení podmínek požární bezpečnosti a výkonu státního požárního dozoru,
 - b) nájemce ustanoví odpovědnou osobu ve smyslu §2 zákona č. 133/1985 Sb. o požární ochraně ve znění pozdějších předpisů a bude určena odpovědná osoba za celý předmět nájmu,
 - c) nájemce si vybaví předmět nájmu dostatečným počtem přenosných hasičích přístrojů ve vhodných druzích a zajišťuje jejich pravidelnou kontrolu,
 - d) nájemce se zavazuje bez odkladu hlásit vznik požáru v místě své dislokace Hasičské záchranné službě okresu a Regionální správě majetku Plzeň.
 - e) v případě vzniku požáru v předmětu nájmu se nájemce zavazuje informovat o opatřeních, která provedl, aby k požárům popř. k jejich rozšíření ze stejných příčin nemohlo dojít,
 - f) nájemce se zavazuje nahlašovat Regionální správě Plzeň změny týkající se základní dokumentace požární ochrany (např. změna tel. čísel odpovědné osoby) v pronajatých prostorách,
 - g) pokud by činnostmi nájemce mohlo dojít ke zvýšení požárního zatížení v části nemovité věci nebo celku, nebo ke změně charakteru provozovaných činností ve smyslu zákona o PO, zajistí nájemce posouzení požárního nebezpečí (vypracování požárně bezpečnostního řešení změny stavby, provedení kategorizace provozovaných činností) a navržená opatření předloží k vyjádření OZO PO (odborně způsobilá osoba v oblasti požární ochrany ve smyslu § 11 Zákona o PO) ČD Regionální správě Plzeň, popř., 017 (odbor interního auditu a bezpečnosti) GR ČD a ke schválení příslušnému stavebnímu úřadu.
 5. V případě, že nájemce nebude respektovat opatření v oblasti krizového řízení a bezpečnosti (včetně požární bezpečnosti) vydaná příslušnou organizační složkou (OS), se kterými byl prokazatelně seznámen, může být pronajímatelem z tohoto důvodu smlouva vypovězena.
 6. Předáním předmětu nájmu se nájemce stává provozovatelem technického zařízení, které je součástí předmětu nájmu a je povinen plnit povinnosti spojené s provozováním technického zařízení stanovené obecně závaznými právními předpisy.
 7. Nájemce je povinen na výzvu pronajímatele předložit platné revizní zprávy a doklady o prohlídkách technických zařízení ve svém vlastnictví umístěných na předmětu nájmu.

8. Pronajímatel je povinen umožnit nájemci užívání předmětu nájmu. Pronajímatel je povinen zdržet se všech činností, které by bránily nájemci řádně užívat předmět nájmu v souladu s Čl. II. této smlouvy.
9. Pronajímatel je povinen umožnit přístup do předmětu nájmu.
10. Pronajímatel je povinen zajistit dodávku plnění poskytovaných v souvislosti s užíváním předmětu nájmu.
11. Pronajímatel se zavazuje s přiměřeným časovým předstihem písemně informovat nájemce o provádění činností v sousedství předmětu nájmu, které jsou provázeny nadměrným hlukem, otřesy, prašností apod.
12. Pronajímatel se zavazuje, že ve vztahu k předmětu nájmu v případě vzniku jakékoliv mimořádné události, která má vliv na bezpečnost, ochranu zdraví, života a majetku, bude neprodleně informovat kontaktní osobu nájemce (*osoba pro jednání ve věcech technických – pokud je uvedena (v den uzavření smlouvy)*).

VI.

Smluvní pokuta

1. V případě porušení povinností nájemce stanovených v článku IV. a V. této smlouvy (s výjimkou bodu 1. písm. d) a bodu 3., sjednávají smluvní strany smluvní pokutu ve výši 2000 Kč.
2. Pro případ porušení povinností nájemce uvedené v článku V. této smlouvy bodu 1. písm. d) a bodu 3., sjednávají smluvní strany smluvní pokutu ve výši dvojnásobku sjednaného ročního nájemného.
3. Smluvní pokuta za nevyklizení předmětu nájmu k poslednímu dni nájemního vztahu je uvedena v článku V. této smlouvy bod 1. písmeno k).
4. Nárok pronajímatele na náhradu škody není zaplacením smluvní pokuty dotčen. Smluvní pokutu lze uložit i opakovaně, pokud druhá smluvní strana po písemném upozornění neodstraní závadný stav v určeném termínu.
5. V případě, že pronajímateli budou uloženy sankce a pokuty za jednání nájemce a osob nacházejících se s jeho vědomím v předmětu nájmu, je nájemce povinen tyto sankce a pokuty pronajímateli na písemnou výzvu zaplatit.
6. Smluvní strany se pro případ ukončení tohoto nájemního vztahu dohodly na tomto vyrovnání za stavební práce provedené nájemcem na předmětu nájmu:
 - a) V případě skončení nájmu před uplynutím doby nájmu této smlouvy výpovědí ze strany pronajímatele z důvodů porušení smluvních povinností nájemce, stanovených v článku II., článku III. odst. 1. až 7 a 13 této smlouvy, v článku IV. ,v článku V. odst. 1. až 7 a v článku VII odst. 2 a 3 této smlouvy, se smluvní strany dohodly, že nájemci nenáleží žádné finanční ani jiné kompenzace od pronajímatele za provedené stavební úpravy předmětu nájmu. Pro vyloučení pochybností se nájemce vzdává svého práva na vyrovnání za provedené stavební práce dle §2220 zákona č. 89/2012 Sb., občanský zákoník.
 - b) V případě skončení nájmu výpovědí ze strany pronajímatele z jiných důvodů, než jsou uvedeny v předchozím odst. a), v období účinnosti nájemní smlouvy, bude mezi smluvními stranami do 1 měsíce uzavřena dohoda, na jejímž základě se vypořádají náklady za Nájemcem provedené a Pronajímatelem odsouhlasené stavební úpravy. Cena vypořádání bude stanovena soudním znalcem.
 - c) V případě skončení nájmu uplynutím doby nájmu této nájemní smlouvy, případně později, pokud bude smluvní vztah prodloužen, se smluvní strany dohodly, že nájemci nenáleží žádné finanční ani jiné kompenzace od pronajímatele za provedené stavební úpravy předmětu nájmu. Pro vyloučení pochybností se nájemce vzdává svého práva na vyrovnání za provedené stavební práce dle §2220 zákona č. 89/2012 Sb., občanský zákoník.
 - d) V případě skončení nájmu výpovědí ze strany nájemce, či z důvodu, že nájemce ztratí způsobilost k provozování činnosti, pro kterou si předmět nájmu najal, se smluvní strany dohodly, že nájemci nenáleží žádné finanční ani jiné kompenzace od pronajímatele za provedené stavební úpravy předmětu nájmu. Pro vyloučení pochybností se nájemce vzdává svého práva na vyrovnání za provedené stavební práce dle §2220 zákona č. 89/2012 Sb., občanský zákoník.

VII.

Doba nájmu

1. Tato smlouva se uzavírá na dobu **neurčitou** s účinností od 1.1.2015. Smluvní strany si sjednávají šestiměsíční výpovědní dobu, která začíná plynout od prvního dne měsíce, který následuje po dni doručení výpovědi. Smluvní strany si výslovně sjednávají, že tuto smlouvu lze vypovědět i bez nutnosti uvedení výpovědního důvodu.
2. V případě podstatného porušení smlouvy jako je prodlení o více jak jeden měsíc s úhradou nájemného dle článku III. nájemní smlouvy nebo jeho části či úhrady za plnění poskytované v souvislosti s užíváním předmětu nájmu, nájemce nesplní povinnost odstranit závadný stav, který vznikl nesplněním povinnosti nájemce uvedené v článku III. odst. 8), v článku IV. odst.2., v článku V. odst. 1., 2., 4., 5., 6., a 7. této smlouvy, si smluvní strany sjednávají výpovědní dobu jeden měsíc a ta začíná plynout od prvního dne měsíce, který následuje po dni doručení výpovědi.
3. Pronajímatel může vypovědět tuto smlouvu bez výpovědní doby při vzniku škody, hrozby vzniku značné škody, pokud nájemce neplní řádně a včas své povinnosti stanovené v článku III. odst.1. a odst.5., v článku V. odst. 1., 2., 3., 4., 5., 6., a 7. a pokud nedojde k dohodě s nájemcem dle článku V. odst.1. písm.f) této smlouvy. Výpovědi smlouvy bez výpovědní doby je smlouva ukončena dnem doručení písemné výpovědi smlouvy druhé smluvní straně.
4. Nájemce je povinen nejpozději poslední den nájemního vztahu vyklizený předmět nájmu předat pronajímateli. Předání předmětu nájmu bude provedeno písemným protokolem podepsaným oběma smluvními stranami, k čemuž se pronajímatel zavazuje poskytnout nájemci potřebnou součinnost.
5. V případě prodlení nájemce s placením závazků plynoucích z tohoto smluvního vztahu a vzniku pohledávky se má za to, že po 60 dnech od data vzniku prodlení došlo k hrubému porušení smlouvy dle § 2309 písm. b) zákona č. 89/2012 Sb., občanský zákoník a smlouva může být vypovězena okamžitě s účinky ke dni doručení výpovědi (tj. bez výpovědní doby).

VIII.

Ostatní ujednání

1. Nájemce je povinen ke dni první platby spojené s touto nájemní smlouvou (viz. Splátkový kalendář) složit na účet pronajímatele xxxxxxxx, var. Symbol 2977100914 prostředky jistoty k zajištění nájemného, ostatních služeb souvisejících s nájmem nebo úhrady nákladů na odstranění škody, a to ve výši 5205,00 Kč.
2. Pronajímatel je oprávněn tyto peněžní prostředky použít k úhradě závazků (dluhů) nájemce vůči pronajímateli, které vzniknou v souvislosti s nájmem a případně ostatními službami s nájmem souvisejících a tyto závazky (dluhy) jsou po jejich splatnosti. Nečerpanou jistotu vrátí pronajímatel nájemci ke dni ukončení nájemní smlouvy.
3. Nájemce je povinen doplnit peněžní prostředky jistoty do její původní výše (viz. odst. 1.), a to do jednoho měsíce po jejich oprávněném čerpání pronajímatelem.
4. *Smluvní strany se dohodly, že Nájemce v případě ukončení smlouvy nemá nárok na náhradu nákladů za převzetí zákaznické základny, a to z důvodu, že zákaznickou základnu budou tvořit především zákazníci Pronajímatele nebo ostatních dopravců.*
5. Jakékoliv vzdání se práva, prominutí dluhu nebo uznání závazku je platné pouze za předpokladu, že bude učiněno dohodou smluvních stran uzavřenou v listinné podobě a podepsanou oprávněnými zástupci obou smluvních stran
6. Jakékoliv písemnosti předvídané v této smlouvě, musí být učiněny, není-li ve smlouvě výslovně stanoven opak, písemně v listinné podobě a musí být s vyloučením ust. § 566 zákona č. 89/2012 Sb., občanský zákoník, řádně podepsané oprávněnými osobami. Jakékoliv jiné písemnosti, včetně e-mailové korespondence, jsou bez právního významu, není-li ve smlouvě výslovně stanoveno jinak.
7. Nájemce nemá právo na náhradu škody a pronajímatel není povinen hradit škody vzniklou nájemci tím, že pronajímatel a oprávněně započel svou pohledávku vůči pohledávce nájemce, tj. smluvní strany vylučují ust. § 1990 zákona č. 89/2012 Sb., občanský zákoník.

8. Nájemce není oprávněn převést svá práva a povinnosti ze smlouvy nebo její části na třetí osobu bez předchozího výslovného souhlasu pronajímatele; Pronajímatel si tímto vyhrazuje právo takový souhlas neudělit, a to i bez udání důvodu. Za účelem zvážení, zda takový souhlas s převodem pronajímatel udělí či nikoli, je nájemce povinen mu opatřit a dodat veškeré informace a dokumenty, o které pronajímatel požádá

IX.

Závěrečná ustanovení

1. Vztahy touto smlouvou výslovně neupravené se řídí občanským zákoníkem č. 89/2012 Sb. Smluvní strany se dohodly, že ustanovení občanského zákoníku o smlouvách uzavíraných adhezním způsobem se na právní vztah založený touto smlouvou nepoužijí.
2. Předpokladem uzavření této smlouvy či jakékoli dohody o změně této smlouvy je dosažení shody o všech jejích bodech.
3. Smluvní strany se dohodly, že při výkladu ustanovení této smlouvy nebudou přihlížet k obchodním zvyklostem ani k jednání, která předcházela uzavření této smlouvy. Smluvní strany jsou vázány ve svých právech a povinnostech pouze obsahem této smlouvy.
4. Veškeré spory z této smlouvy budou řešeny jednáním. V případě jakéhokoli sporu z této smlouvy nebo v její souvislosti s ní, kdy se smluvní strany nebudou moci dohodnout na změně, doplnění či zrušení této smlouvy, rozhodne příslušný soud.
5. Obě strany se dohodly, že veškerá jednání a veškeré písemnosti budou vedeny v jazyce českém a veškeré případné spory se budou řešit podle českého právního řádu v jazyce českém u místně příslušného soudu.
6. Smluvní strany prohlašují, že se seznámily s obsahem této smlouvy a prohlašují, že byla uzavřena na základě vzájemné svobodné vůle obou smluvních stran.
7. Veškeré změny nebo doplnění této smlouvy musí být učiněno formou písemného dodatku podepsaného oprávněnými zástupci obou smluvních stran, jinak je taková změna nebo doplnění smlouvy neplatné, vyjma úpravy ceny nájemného inflací (a úpravy o DPH) a s tím související úpravou splátkového kalendáře, které je pronajímatel povinen oznámit nájemci doporučeným dopisem, přičemž pro vyloučení pochybností smluvní strany konstatují, že písemná forma není zachována při právním jednání učiněném elektronickými nebo technickými prostředky ve smyslu ust. § 562 zákona č. 89/2012 Sb., občanský zákoník, za písemnou formu se považuje pouze forma listinná. Podepsané přílohy a dodatky, v zestupně číslované, se dnem jejich uzavření stávají nedílnou součástí této smlouvy.
8. Smluvní strany se dohodly na tom, že písemnosti touto smlouvou předpokládané (např. výpověď, uplatnění inflace, (účtování DPH) apod.) budou druhé straně zasílány výhradně doporučeným dopisem, a to na doručovací adresu uvedenou v záhlaví této smlouvy nebo na písemně oznámenou případnou změnu adresy, doručenou druhé straně. Nebude-li na této adrese zásilka úspěšně doručena či převzata oprávněnou osobou smluvní strany, nebude-li tato zásilka vyzvednuta a držitel poštovní licence doporučenou zásilku vrátí zpět, za úspěšné doručení se všemi právními následky bude považován třetí den od prokazatelného odeslání zásilky druhou stranou.

9. Je-li nebo stane-li se kdykoli jakékoli ustanovení této smlouvy či jejího dodatku v jakémkoli ohledu nezákonným, neplatným či nevynutitelným podle kteréhokoli právního řádu, podle kterého může být jeho zákonnost, platnost či vynutitelnost posuzována, zákonnost, platnost a vynutitelnost ostatních ustanovení, stejně jako zákonnost, platnost a vynutitelnost tohoto ustanovení podle jiného právního řádu nebude jakkoli dotčena či omezena.
10. Tato smlouva je vyhotovena ve 4 vyhotoveních , z nichž nájemce obdrží 2 a pronajímatel 2 .Vyhotovení mají platnost originálu.
11. Přílohy a současně nedílná součást smlouvy jsou:
Příloha č. 1 splátkový kalendář
Příloha č. 2 plánek najatých prostor
Příloha č. 3. Situační plánek

V 'Č. Budějovicích dne.....

V dne

Za nájemce:

ČD - Informační Systémy,

Za pronajímatele:
české dráhy a.s.

SPLÁTKOVÝ KALENDÁŘ č1 na rok 2015 KE SMLOUVĚ č.2977100914

| | |
|--|---|
| PRONAJÍMATEL: České dráhy, a.s. | NÁJEMCE: ČD - Informační Systémy, a.s. |
| Praha 1, Nábřeží L. Svobody 1222, PSČ 110 15 | <i>Pernerova 2819/2a 13000 Praha 3-Žižkov</i> |
| <i>Regionální správa majetku Plzeň</i> | |
| <i>Purkyňova 22,301 00 Plzeň</i> | |
| IČ: 70994226 | IČ: 24829871 |
| DIČ: CZ70994226 | DIČ:CZ24829871 |
| Zapsán v obchodním rejstříku u Městského soudu v Praze, oddíl B, vložka 8039 | Zapsán u Městského soudu v Praze značka B 17064 |
| Bankovní spojení:xxxxxxxxxxxxxxxxx Číslo účtu:xxxxxxxxxxxxxxxxx | Bankovní spojení: Číslo účtu: |
| variabilní symbol: 2977100914 | |

Roční sjednané nájemné: 20 820,00 Kč + DPH v zákonem stanovené výši

| | Termín úhrady =DUZP | Základ daně | 21% DPH | Celkem k úhradě | Za období |
|----|---------------------|-------------|------------|-----------------|--------------------|
| 1. | 15.02.2015 | 5 205,00 Kč | 1093,05 Kč | 6 298,05 Kč | 1.1. - 31.3.2015 |
| 2. | 15.04.2015 | 5 205,00 Kč | 1093,05 Kč | 6 298,05 Kč | 1.4. - 30.6.2015 |
| 3. | 15.07.2015 | 5 205,00 Kč | 1093,05 Kč | 6 298,05 Kč | 1.7. - 30.9.2015 |
| 4. | 15.10.2015 | 5 205,00 Kč | 1093,05 Kč | 6 298,05 Kč | 1.10. - 31.12.2015 |

V navazujících termínech podle úpravy nájemného dle ujednání v nájemní smlouvě.

Termín úhrady je datum uskutečnění zdanitelného plnění.

Pronajímámatel:

české dráhy, a.s.
xxxxxxxxxxx
Ředitel
Regionální správa majetku Plzeň

Zpracovatelxxxxxxxxxxx

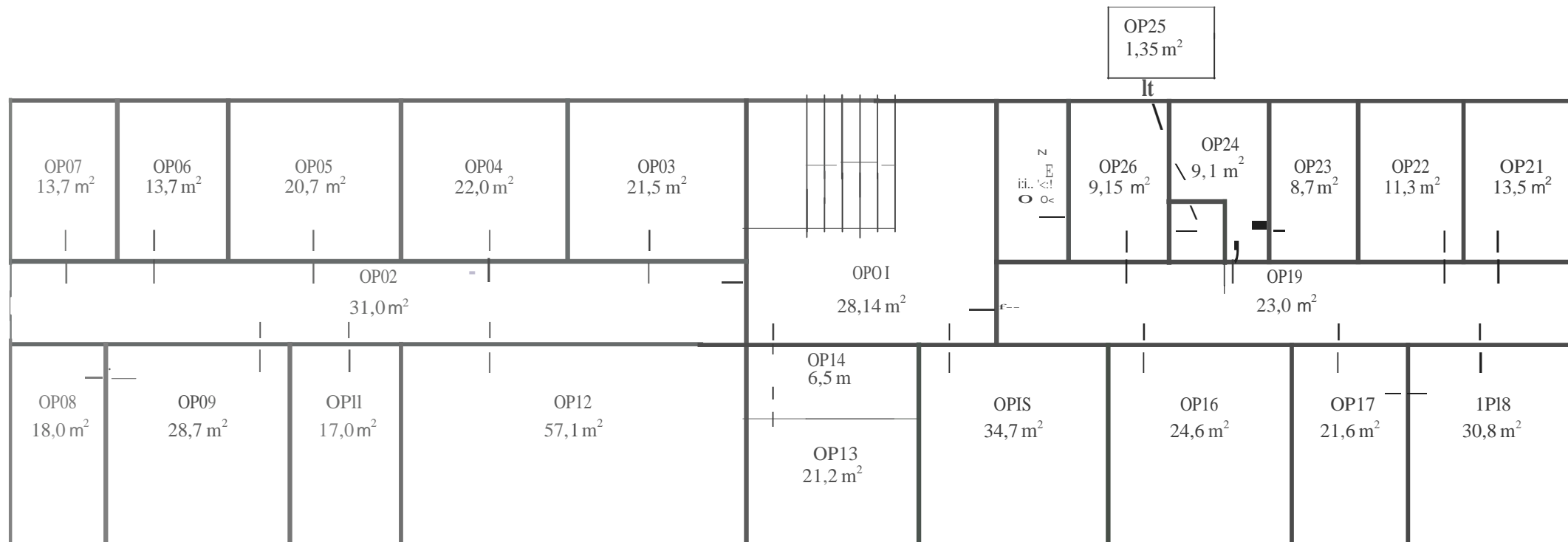

ČESKÉ BUDĚJOVICE
ATÚ - Nemanická
přízemí
1000-3-837

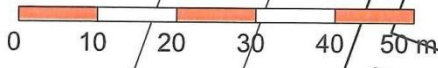
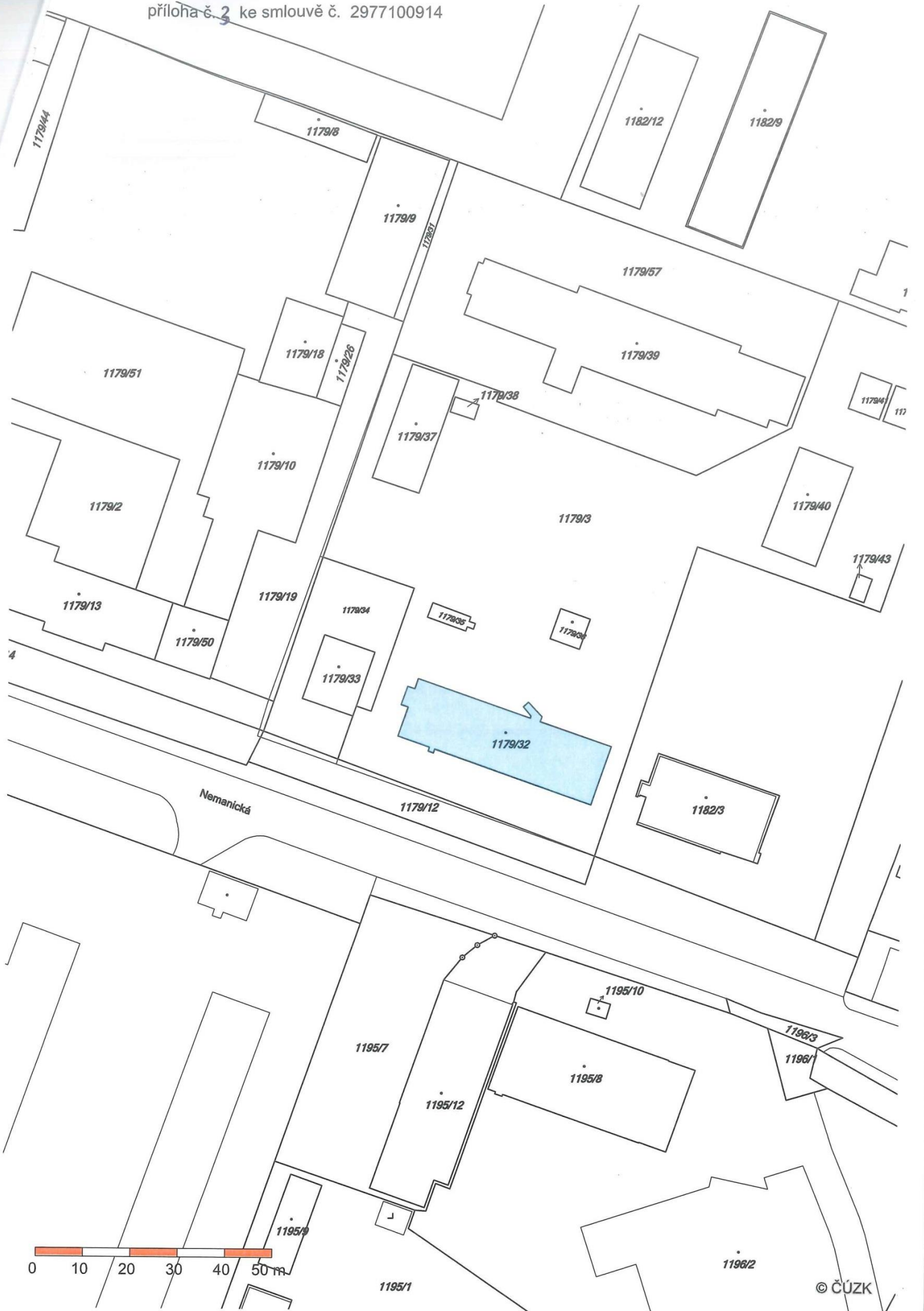

14/509/172/15

Dodatek č. 1
k nájemní smlouvě č. 2977100914 ze dne 11. 12. 2014

Smluvní strany

Správa železniční dopravní cesty, státní organizace

se sídlem: Praha 1, Nové Město, Dláždění 1003/7, PSČ 110 00

IČO: 709 94 234

DIČ: CZ70994234

zapsána v obchodním rejstříku u Městského soudu v Praze, oddíl A, vložka 483 84

zastoupena: x x x x x x x x x x , ředitelem Správy osobních nádraží Plzeň

doručovací adresa: Správa osobních nádraží Plzeň

Purkyňova 22, 301 00 Plzeň

bankovní spojení: xxxxxxxxxxxx

číslo účtu: xxxxxxxxxxxx

variabilní symbol: 2977100914

(dále jen „**Pronajímatel**“)

a

ČD- Informační Systémy a. s.

Sídlo: Pernerova 2819/2a, Praha 3, PSČ 130 00

IČ: 61459445

DIČ: CZ61459445

Zastupuje : xxxxxxxxxxxxxxxx, předseda představenstva

xxxxxxxxxxxxxxxxxxxxx, člen představenstva

Zapsána v obchodním rejstříku u Městského soudu v Praze, oddíl B, vložka 17064

bankovní spojení: xxxxxxxxxxxx

číslo účtu: xxxxxxxxxxxxxxxx

dále jen „**Nájemce**“)

Preambule

Dne 24. 6. 2016 byla mezi společnostmi České dráhy, a.s., jako prodávajícím, a Pronajímatelem, jako kupujícím, uzavřena **smlouva o koupi části závodu** (dále „smlouva o koupi části závodu“), na základě které došlo k převodu části závodu označené jako „Železniční stanice“ (část závodu představuje samostatnou organizační složku ve smyslu ustanovení § 2183 zákona č. 89/2012 Sb., občanský zákoník, ve znění pozdějších předpisů (dále „občanský zákoník“) jež tvoří v rámci závodu prodávajícího funkčně a účetně oddělenou část jeho jmění zahrnující hmotné, nehmotné i osobní složky, včetně věcí, práv a jiných majetkových hodnot sloužících zejména k zajišťování poskytování přepravních služeb pro přepravu osob a věcí v jednotlivých stanicích, a o níž prodávající vede v rámci svého závodu oddělené účetnictví) do vlastnictví České republiky s právem hospodařit ve prospěch Pronajímatele s tím, že **Česká republika** k převáděné části závodu **nabyla vlastnické právo** zveřejněním údaje, že kupující uložil smlouvu o koupi části závodu do sbírky listin obchodního rejstříku ve smyslu § 2180 odst. 1 zákona č. 89/2012 Sb., občanský zákoník, t.j. ke dni **1. 7. 2016**.

O výše uvedené skutečnosti byl Nájemce informován dopisem ze dne 11. 7. 2016.

Předmětem smlouvy o koupi části závodu je i objekt bez č. p., město České Budějovice, umístěný na pozemku p. č. 1179/32, k. ú. České Budějovice 3, který je zároveň předmětem nájemní smlouvy 2977100914, uzavřené mezi Nájemcem a společností české dráhy, a. s. dne 1. 4. 2010 (dále „nájemní smlouva“). Pronajímatel na základě smlouvy o koupi části závodu vstoupil ke dni 11. 12. 2014 do práv a povinností pronajímatele - společnosti České dráhy, a. s., vyplývajících z nájemní smlouvy. Z tohoto důvodu Pronajímateli počínaje tímto dnem náleží nájemné a veškeré případné další platby hrazené Nájemcem, které vyplývají z nájemní smlouvy.

II.

Smluvní strany se dohodly, že nájemní smlouva se mění takto:

V čl. III se ruší ustanovení bodu 1. a nahrazuje se tímto novým zněním:

Celkové roční nájemné ve výši 20 882,40 Kč bez DPH je splatné v pravidelných splátkách, počínaje nájemným za měsíc červenec 2016 na účet pronajímatele vedený u xxxxxxxxxxxx, číslo účtu xxxxxxxxxxxx dle platného splátkového kalendáře, který je přílohou č. 1 tohoto dodatku (variabilní symbol 2977100914).

III.

1.1. Právní vztahy vyplývající z tohoto dodatku se řídí českým právním řádem, zejména pak ustanoveními občanského zákoníku.

1.2. Pokud již Nájemce uhradil v plné výši nájemné splatné přede dnem uzavření tohoto dodatku na účet společnosti České dráhy, a. s., uhradí nejbližší splatné nájemné, včetně případných nedoplatků, na účet Pronajímatele (Správa železniční dopravní cesty, státní organizace) v souladu s čl. II. tohoto dodatku.

1.3. Tento dodatek nabývá platnosti a účinnosti dnem jeho uzavření.

1.4. Tento dodatek se vyhotovuje ve čtyřech vyhotoveních s platností originálu, přičemž Pronajímatel i Nájemce obdrží dvě vyhotovení.

V Plzni dne 26. 9. 2016

V Praze dne 03.10.2016

XXXXXXXXXX

ředitel

Správa osobních nádraží Plzeň

SPLÁTKOVÝ KALENDAŘ NA ROK 2016 – č. 02

k nájemní smlouvě 2977100914
(začátek evidence k O 1.07.2016)

Nájemce:

ČD-Informační Systémy, a.s.

se sídlem: Pernerova 2819/2a, 130 00 Praha 3 - Žižkov

IČ: 24829871

DIČ: CZ24829871

SAP číslo: 1000367

Pronajímatel:

Správa železniční dopravní cesty, státní organizace

zapsána v obchodním rejstříku u Městského soudu v Praze, oddíl A, vložka 48384

se sídlem Praha 1, Nové Město, Dlážděná 1003/7, PSČ 110 00

IČ : 709 94 234

DIČ : CZ70994234

jednající prostřednictvím SON Plzeň:

xxxxxxxxxxxxxx, ředitel Správy osobních nádraží Plzeň

adresa pro doručování písemností :

SŽDC s.o., Správa osobních nádraží Plzeň, Purkyňova 22, 30100 Plzeň

bankovní spojení: xxxxxxxxxxxxxxxx číslo účtu: xxxxxxxxxxxx

variabilní symbol: 2977100914

evidenční číslo dokladu: 2977100914 - 2

| Poř. č. | Datum splatnosti | DUZP | Základ daně Kč | DPH | | Celkem k úhradě s DPH | Za období |
|---------|------------------|------------|----------------|-----|----------|-----------------------|------------------------|
| | | | | % | Kč | | |
| | 15.08.2016 | 01.08.2016 | 5 220,60 | 21 | 1 096,40 | 6 317,00 | O 1.07.2016-30.09.2016 |
| 2 | 15.11.2016 | 01.11.2016 | 5 220,60 | 21 | 1 096,40 | 6 317,00 | 01.10.2016-31.12.2016 |

Celkem za doklad:

10 441,20 Kč

2 192,80 Kč

12 634,00 Kč

DUZP je den uskutečnění zdanitelného plnění.

V Plzni dne: 26. 10. 2016

Za pronajímatele:

xxxxxxxxxx

ředitel

Správa osobních nádraží Plzeň

14/101/178/15

Dodatek č. 2
k nájemní smlouvě č. 2977100914 ze dne 11.12.2014

1. Smluvní strany:

Správa železniční dopravní cesty, státní organizace
se sídlem: Praha 1, Nové Město, Dlážďená 1003/7, PSČ 110 00
IČO: 709 94 234 DIČ: CZ70994234
zapsána v obchodním rejstříku u Městského soudu v Praze, oddíl A, vložka 483 84
zastoupena: x x x x x x x x x x , ředitelem Správy osobních nádraží Plzeň
doručovací adresa: Správa železniční dopravní cesty, státní organizace
Správa osobních nádraží Plzeň
Purkyňova 1017/22, 301 00 Plzeň

bankovní spojení: xxxxxxxx číslo účtu: xxxxxxxxxx
variabilní symbol: 2977100914
(dále jen „Pronajímatel“)

a

ČD – Informační Systémy a.s.
zapsaná v obchodním rejstříku u Městského soudu v Praze, oddíl B, vložka 17064
se sídlem: Pernerova 2819/2a, Žižkov, 130 00 Praha 3
Zastupuje: xxxxxxxxxxxxxxxxxxxx, předseda představenstva
xxxxxxxxxxx, člen představenstva

IČO: 248 29 871 DIČ: CZ24829871
Bankovní spojení číslo účtu: xxxxxxxxxxxxxx
xxxxxxxxxxx

dále jen „Nájemce“)

Smluvní strany se dohodly, že s účinností od 1. ledna 2017 se roční nájemné navyšuje o 10%. Roční nájemné se dohodou smluvních stran upravuje na 22 970,40 Kč + DPH.

Smluvní strany se zároveň dohodly, že v roce 2017 nebude výše nájemného upravena dosaženým indexem spotřebitelských cen a životních nákladů za posledních 12 měsíců předchozího roku (roční klouzavý průměr roku).

Ostatní ustanovení smlouvy se nemění a zůstávají v platnosti.

Tento dodatek nabývá platnosti dnem jeho podpisu poslední ze smluvních stran a účinnosti od 1. 1. 2017.

Tento dodatek má jednu stranu a vyhotovuje se ve čtyřech vyhotoveních s platností originálu, přičemž Pronajímatel i Nájemce obdrží dvě vyhotovení.

Přílohou tohoto dodatku je splátkový kalendář na rok 2017.

V Plzni dne 19. prosince 2016

dne 19. prosinc

XXXXXXXXXX
XXXXXXXXXX

ředitel
Správa osobních nádraží Plzeň

ČD – Informační Systémy, a.s.
xxxxxxxxxxx, předseda představenstva
xxxxxxxxxxxxxxxxx, člen představenstva



Správa železniční dopravní cesty

SPLÁTKOVÝ KALENDÁŘ NA ROK 2017

k nájemní smlouvě 2977100914 (SAP 2977100914)
(začátek evidence k 01.07.2016)

Nájemce:

ČD - Informační Systémy, a.s.
Pernerova 2819/2a, 13000 Praha 3 - Žižkov
IČ: 24829871 DIČ: CZ24829871
tel.: xxxxxxxxxxxx
SAP číslo: 5090110

Pronajímatel:

Správa železniční dopravní cesty, státní organizace
zapsána v obchod. rejstříku u Městského soudu v Praze, oddíl A, vložka 48384
se sídlem: Praha 1, Nové Město, Dlážděná 1003/7, PSC 110 00
IČ: 709 94 234 DIČ: CZ70994234

je gnající prostřednictvím své organizační jednotky
SZDC s.o., SON Plzeň, Purkyňova 1017122, Plzeň 301 00

bankovní spojení: xxxxxxxxxxxxxx IBAN: xxxxxxxxxxxx
variabilní symbol: 2977100914 SWIFT/BIC: xxxxxxxx
evidenční číslo dokladu: 2977100914/2017-1

| Poř. č. | Datum slatnosti | DUZP | Základ daně Kč | DPH | | Celkem k úhradě s DPH | Za období |
|---------|-----------------|------------|----------------|-----|----------|-----------------------|-----------------------|
| | | | | Ob | Kč | | |
| 1 | 15.02.2017 | 01.01.2017 | 5.742,60 | 21 | 1.205,95 | 6.948,55 Kč | 01.01.2017-31.03.2017 |
| 2 | 15.05.2017 | 01.04.2017 | 5.742,60 | 21 | 1.205,95 | 6.948,55 Kč | 01.04.2017-30.06.2017 |
| 3 | 15.08.2017 | 01.07.2017 | 5.742,60 | 21 | 1.205,95 | 6.948,55 Kč | 01.07.2017-30.09.2017 |
| 4 | 15.11.2017 | 01.10.2017 | 5.742,60 | 21 | 1.205,95 | 6.948,55 Kč | 01.10.2017-31.12.2017 |

Celkem za doklad: 22.970,40 Kč 4.823,80 Kč 27.794,20 Kč

DUZP je den uskutečnění zdanitelného plnění.

V Plzni dne 09.01.2017

Za pronajímatele:

⋮

XXXXXXXXXXXXXX
Správa osobních nádraží Plzeň