



# S M L O U V A

## o nájmu prostoru sloužícího k podnikání

kteřou níže uvedeného dne, měsíce a roku v souladu s § 2302 a násl. zákona č. 89/2012 Sb., občanského zákoníku (dále jen „občanský zákoník“), uzavřeli:

**Město Tišnov,**  
se sídlem Tišnov, nám. Míru 111, PSČ 666 19,  
IČ 00282707, DIČ: CZ00282707  
zastoupené starostou města Bc. Jiřím Dospíšilem,

jako „pronajímatel“

a

**MUDr. Hana Svobodová,**  
se sídlem Tišnov, Brněnská 305, PSČ 666 01,  
IČ:72051477,

jako „nájemce“

I.

### Úvodní ustanovení

Pronajímatel prohlašuje, že je vlastníkem **pozemku parc. č. st. 78/1**, jehož součástí je budova **č. p. 24 v Tišnově** (dále jen „nemovitost“). Nemovitosti jsou zapsány u Katastrálního úřadu pro Jihomoravský kraj, katastrální pracoviště Brno-venkov, na listu vlastnictví č. 1 pro obec a katastrální území Tišnov.

II.

### Předmět a účel nájmu

1. Pronajímatel přenechává nájemci do nájmu v objektu uvedeném v čl. I. této smlouvy následující nebytové prostory:

- Ordinance nacházející se v 2. nadzemním podlaží č. 231 o výměře 28,6 m<sup>2</sup> a č. 232 o výměře 23,37 m<sup>2</sup>
- přílehlou čekárnu (její část) k ordinaci
- společné prostory o výměře 35,56 m<sup>2</sup>

nájemce je přijímá za účelem poskytování zdravotních služeb v oboru praxe praktické zubní lékařky.

### III. Doba nájmu

1. Nájem se zřizuje na **dobu neurčitou** od 1. srpna 2017.
2. Nájem lze ukončit:
  - a) **ze strany pronajímatele v jednoměsíční výpovědní lhůtě**, která začne běžet od 1. dne měsíce následujícího po doručení písemné výpovědi druhé smluvní straně
    - v případě, že je nájemce o více než jeden měsíc v prodlení s úhradou nájemného nebo úhradou za služby, jejichž poskytování je spojeno s nájmem této smlouvy;
    - v případě, že nájemce užívá pronajaté prostory v rozporu s touto smlouvou;
    - v případě, že nájemce neplní povinnosti plynoucí z této smlouvy;
    - v případě, že nájemce nebo osoby, které s ním užívají pronajaté prostory, přes písemné upozornění porušují zásadní povinnosti stanovené nájemci touto smlouvou nebo v jejichž důsledku vzniká na předmětu nájmu škoda nebo hrozí vznik značné škody, nebo které jinak zásadně odporuje dobrým mravům nebo je v rozporu s péčí řádného hospodáře;
  - a) v **tříměsíční výpovědní lhůtě**, která začne běžet od 1. dne měsíce následujícího po doručení písemné výpovědi druhé smluvní straně
  - b) **písemnou dohodou smluvních stran**
3. Nájemce je povinen předat po ukončení nájmu pronajaté prostory pronajímateli nejpozději v den následující po ukončení nájmu v takovém stavu, v jakém jej do užívání převzal, s přihlédnutím k běžnému opotřebení a případným úpravám schváleným pronajímatelem bez nároku na úhradu vložených nákladů, nedohodnou-li se smluvní strany jinak. Pro případ porušení této povinnosti sjednávají smluvní strany smluvní pokutu ve výši 2.000,- Kč za každý i započatý den neoprávněného užívání nebytového prostoru. Smluvní pokuta je splatná do sedmi dnů ode dne doručení písemné výzvy pronajímatele k úhradě příslušné částky smluvní pokuty na adresu nájemce.
4. Stavební úpravy předmětu nájmu (resp. jeho rekonstrukci) je nájemce oprávněn provádět pouze po udělení předchozího písemného souhlasu pronajímatele a uzavření písemné dohody o finančním vypořádání nájemcem provedeného zhodnocení předmětu nájmu.

### IV. Cena nájmu

1. **Nájemné** za pronajaté prostory, jak je uvedeno v čl. II této smlouvy, se sjednává ve výši **97 306,- Kč** ročně.
2. Nájemné je splatné v **měsíčních splátkách** po 8 109,- Kč na základě faktury vystavené pronajímatelem. Datum zdanitelného plnění je vždy k prvnímu kalendářnímu dni v měsíci.

3. Pronajímatel je oprávněn každoročně jednostranně zvýšit výši nájemného o míru inflace, a to vždy k datu 1. 7., nejdříve však od 1. 7. 2018. Míra inflace je vyjádřena v procentech a pro účely této Smlouvy se jí rozumí přírůstek průměrného ročního indexu spotřebitelských cen vyhlášený každoročně Českým statistickým úřadem.

## V.

### Služby spojené s nájmem

1. Smluvní strany ujednaly, že nájemné, spotřeba el. energie, dodávky tepla a TUV, svoz tuhého komunálního odpadu, úklid, pojistné, režijní a správní náklady a náklady na běžnou údržbu bude nájemce hradit pronajímateli měsíčně na základě fakturace provedené pronajímatelem. Vodné a stočné bude nájemce hradit pronajímateli čtvrtletně na základě fakturace provedené pronajímatelem. Nájemce je povinen provést úhradu fakturované částky na účet pronajímatele ve 14-ti denní lhůtě splatnosti.

2. Pro případ prodlení nájemce s úhradou faktury ve stanovené lhůtě splatnosti sjednávají smluvní strany smluvní pokutu ve výši 0,1 % fakturované částky za každý den prodlení.

#### 3. Vodné a stočné

Vodné a stočné bude pronajímatelem nájemci čtvrtletně přeúčtováno vč. DPH dle obdržené faktury od dodavatele. Rozúčtování nákladů bude provedeno v poměru na počet m<sup>2</sup> pronajaté podlahové plochy a celkové užívané plochy objektu mezi jednotlivé nájemce.

#### 4. Elektrická energie

Odběr el. energie v budově polikliniky je měřen centrálním měřidlem.

Náklady na spotřebovanou el. energii budou pronajímatelem fakturovány měsíčně jako dílčí plnění vč. DPH dle platného ceníku dodavatele. Rozúčtování nákladů bude provedeno v poměru na počet m<sup>2</sup> pronajaté podlahové plochy a celkové užívané plochy objektu mezi jednotlivé nájemce.

Konečné vyúčtování bude provedeno 1x ročně, dle fakturace dodavatelské firmy se 14-ti denní splatností ode dne vystavení faktury.

#### 5. Teplo a TUV

Náklady na odebrané teplo na otop a na ohřev TUV budou pronajímatelem fakturovány v jedné položce jako spotřebované teplo. Cena tepla se určuje dle cenových předpisů platných v době odběru a bude fakturována jako dílčí plnění vč. DPH. Výpočet vychází z poměru na počet otopných m<sup>2</sup> podlahové plochy.

Konečné vyúčtování bude provedeno 1x ročně, dle fakturace dodavatelské firmy se 14-ti denní splatností ode dne vystavení faktury.

Technické a dodací podmínky tepla a TUV jsou uvedeny v evidenčním listě.

#### 6. Úklid

Úklid ordinací a společných prostor zajišťuje pronajímatel. Náklady na úklid těchto prostor budou rozúčtovány v poměru na m<sup>2</sup> pronajaté a užívané plochy a budou pronajímatelem nájemci měsíčně fakturovány vč. DPH.

## **7. Běžná údržba**

Běžnou údržbu a opravy nebytových prostor zajišťuje pronajímatel prostřednictvím pracovníka - údržbáře, který má stanoviště v objektu polikliniky.

Smluvní strany ujednaly, že nájemce hradí náklady spojené s běžným udržováním pronajatých prostor, které v jednotlivosti nepřevyší částku 3.000,- Kč.

## **8. Svoz komunálního odpadu**

Svoz komunálního odpadu v areálu polikliniky je umístěn kontejner o obsahu 1100 l na běžný komunální odpad. Náklady na svoz odpadu budou účtovány nájemci pronajímatelem měsíčně vč. DPH dle fakturace dodavatele. Rozúčtování bude provedeno v poměru na počet m<sup>2</sup> pronajaté podlahové plochy a celkové užívané plochy objektu mezi jednotlivé nájemce.

Nájemce zajišťuje samostatné uložení nebezpečného odpadu a odpovídá za jeho řádnou likvidaci.

## **9. Pojistné**

Objekt polikliniky na nám. Míru 24 je pronajímatelem živelně pojištěn. Smluvní strany ujednaly, že náklady na pojistné hradí pronajímateli nájemce. Rozúčtování pojistného bude provedeno v poměru na počet m<sup>2</sup> pronajaté podlahové plochy v měsíčních splátkách.

Pojistné není předmětem DPH.

## **10. Režijní a správní náklady**

Provozem objektu polikliniky vznikají pronajímateli režijní a správní náklady (mzda údržbáře, mzda správních pracovníků apod.). Tyto náklady budou pronajímatelem nájemci měsíčně fakturovány vč. DPH v poměru na počet m<sup>2</sup> pronajaté podlahové plochy a celkové užívané plochy v objektu.

## **VI.**

### **Ostatní ujednání**

1. Nájemce není oprávněn přenechat pronajaté prostory nebo jejich část do podnájmu nebo k bezplatnému užívání bez předchozího písemného souhlasu pronajímatele.
2. Nájemce se zavazuje užívat pronajaté prostory výhradně ke smlouvou stanovenému účelu.
3. Práva a povinnosti touto smlouvou výslovně neupravená se řídí příslušnými ustanoveními zák. č. 89/ 2012 Sb., občanského zákoníku a nařízením vlády č. 308/2015 Sb. ze dne 26. října 2015.
4. Nájemce předá pronajímateli v zapečetěné obálce klíče od užívaných nebytových prostor pro případ živelné pohromy, požáru, havárie. Pronajímatel ručí za to, že klíčů nebude zneužito.

5. V případě havárie umožní nájemce okamžitý vstup pronajímateli do pronajatých prostor.
6. Nájemce je povinen neodkladně hlásit pronajímateli všechny vážné závady v pronajatých prostorech a umožnit jejich odstranění.
7. Nájemce je povinen plnit povinnosti na úseku požární ochrany, vyplývající ze zák. č. 133/1985 Sb., o požární ochraně, v platném znění. Nájemce se zavazuje na vlastní náklady zajistit proškolení svých zaměstnanců o bezpečnosti práce a požární ochraně a zajistit jejich dodržování.
8. Nájemce se zavazuje při provozování činnosti v pronajatých prostorech dodržovat veškeré bezpečnostní, protipožární, hygienické a ostatní předpisy v oblasti životního prostředí a ochrany zdraví a majetku.
9. Nájemce se zavazuje umožnit pronajímateli kdykoli na jeho požádání přístup do předmětu nájmu, a to nejpozději do 24 hodin od ústního či písemného požádání pronajímatelem, pokud se smluvní strany nedohodnou jinak.
10. Nájemce zodpovídá pronajímateli za veškerou škodu, která mu vznikne v souvislosti s užíváním pronajatých prostor, a to v důsledku jednání jeho klientů nebo třetích osob, kterým nájemce umožnil do pronajatých prostor přístup. Pronajímatel může vymáhat po nájemci náhradu škody v plné výši.

## VII.

### Závěrečná ustanovení

1. Práva a povinnosti touto smlouvou neupravené se řídí zákonem číslo 89/2012 Sb. občanský zákoník, v platném znění.
2. Smluvní strany se dohodly, že na právní vztahy z této smlouvy se nepoužijí ustanovení § 2050 a § 2051 občanského zákoníku.
3. Nájemce souhlasí se shromažďováním, uchováním a zpracováním osobních údajů obsažené v této nájemní smlouvě. Zároveň je si vědom svých práv podle zákona č. 101/2000 Sb., o ochraně osobních údajů.
4. Uzavření této smlouvy bylo schváleno na schůzi Rady města Tišnova č. 16 konané dne 21. 6. 2017, usnesením č. RM/23/16/2017.
5. Obsah smlouvy lze měnit pouze písemnou dohodou smluvních stran.
6. Příloha smlouvy tvoří:  
příloha č. 1 – situační plánec budovy s vyznačením pronajatých prostor  
příloha č. 2 – evidenční list

7. Tato smlouva je sepsána ve dvou vyhotoveních, přičemž smluvní strany obdrží po jednom z nich.
8. Smluvní strany prohlašují, že tuto smlouvu uzavírají svobodně, vážně, určitě, vědomi si právních následků spojených s jejím uzavřením.
9. Smluvní strany souhlasí se zveřejněním celého znění smlouvy.

V Tišnově dne 1. 06. 2017

V Tišnově dne 27. 7. 2017



za pronajímatele  
Bc. Jiří Dospíšil  
starosta města Tišnova



za nájemce  
MUDr. Hana Svobodová

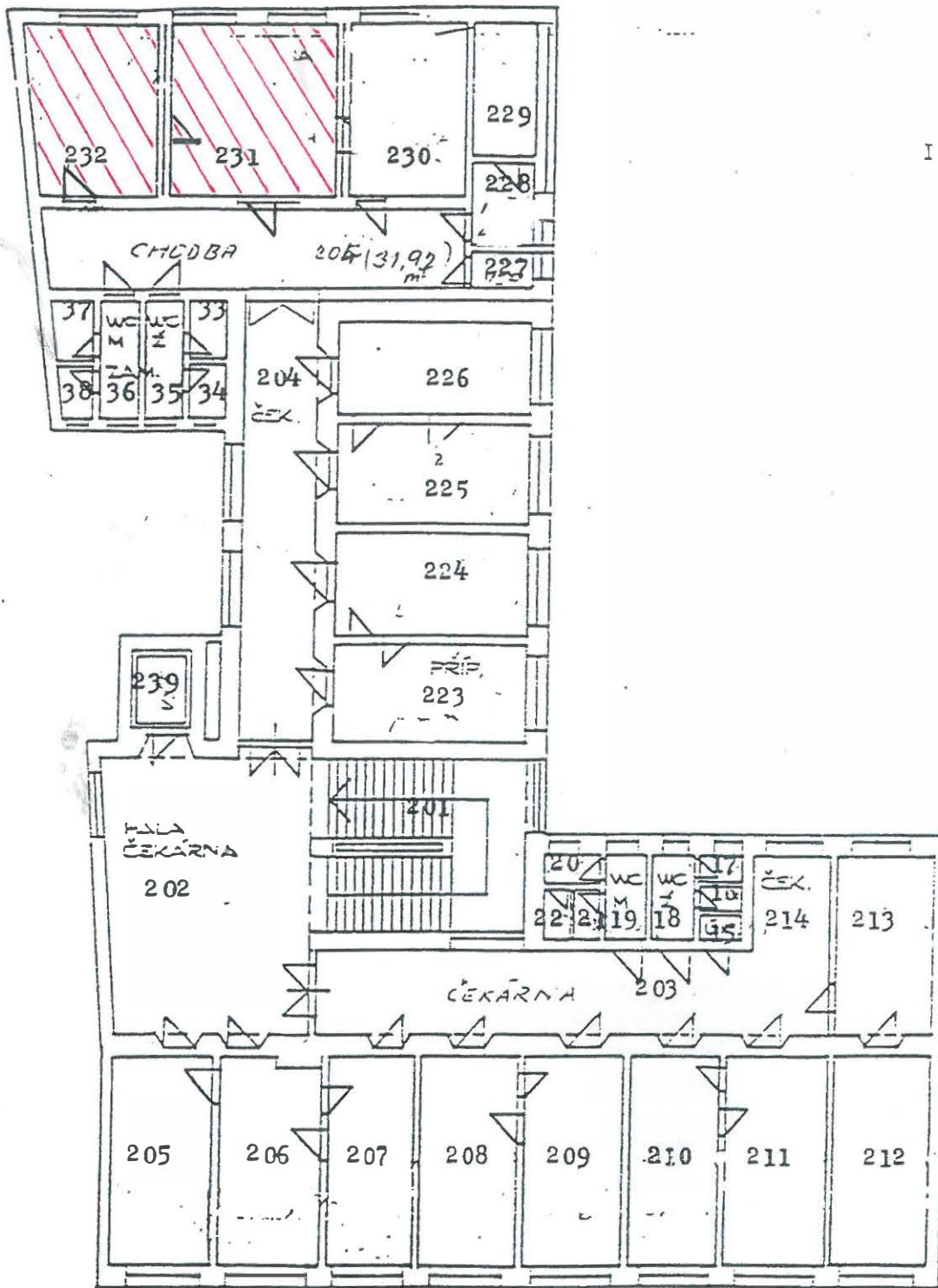

I. PATRO		25,91
201		25,91
202		55,40
203		34,15
204		65,88
205		21,50
206		22,52
207		20,20
208		20,60
209		20,10
210		20,00
211		23,80
212		21,00
213		17,80
214		14,77
215		1,35
216		1,30
217		1,30
218		3,64
219		3,50
220		1,20
221		1,20
222		2,25
223		20,93
224		20,20
225		20,73
226		19,81
227		2,10
228		5,66
229		7,40
230		22,14
231		28,60
232		23,07
233		4,48
234		1,48
235		4,08
236		4,08
237		2,16
238		1,62
239		4,45

**LÉKAŘI**

Příloha č. 2  
**EVIDENČNÍ LIST**

pro výpočet úhrad z pronájmu nebyt. prostor a poskytovaných služeb

---

s účinností od 1. 8. 2017

Smluvní strany:

**Město Tišnov**

se sídlem Tišnov, nám. Míru 111, PSČ 666 19

IČ: 00282707

DIC: CZ00282707

zastoupené starostou města Bc. Jiřím Dospíšilem

jako "*pronajímatel*"

a

**MUDr. Hana Svobodová,**

se sídlem Tišnov, Brněnská 305, PSČ 666 01,

IČ: 72051477,

korespondenční adresa: Lacinova 1856/17, Brno, PSČ 621 00

jako "*nájemce*"

Místo provozování: poliklinika Tišnov, nám. Míru 24

Příloha č. 1: Nájemné

místnosti	Podlahová plocha výměra -m <sup>2</sup>	Cena Kč/m <sup>2</sup> /rok	Roční nájem	Měsíční úhrada
Pronajatá místnost	51,97	1 730,00 Kč	89 908 Kč	7 492 Kč
Společné prostory	35,56	208,05 Kč	7 398 Kč	617 Kč
<b>Celkem</b>	<b>87,53</b>		<b>97 306 Kč</b>	<b>8 109 Kč</b>

Příloha č. 2 :

Otopné metry jsou shodné s pronajatými užitnými metry nebytového prostoru.

Dodávka tepla je účtována zálohově. Roční vyúčtování bude prováděno dle skutečně vyrobeného a dodaného množství tepla.



Příloha č. 3: **Technické a dodací podmínky pro dodávku tepla a TUV**

1. Předmětem dodávky je: otopná voda, regulovaná v závislosti na venkovní teplotě a teplá užitková voda.
2. Odběratel a dodavatel jsou si povinni neprodleně navzájem hlásit všechny závady na zařízeních, které mají vliv na dodávku tepla a TUV, aby bylo zajištěno jejich co nejrychlejší odstranění.
3. Měřicí zařízení spotřeby plynu je instalováno na patě domu.

Dodávkové normy:

1. Otopné období začíná 1.9. běžného roku a končí 31.5. následujícího roku.
2. S vytápěním se započne v otopném období, pokud průměrná teplota vzduchu poklesne pod + 13 st. C ve dvou po sobě následujících dnech a podle vývoje počasí nelze očekávat zvýšení teploty venkovního vzduchu pro následující den, pokud se dodavatel s odběratelem nedohodnou jinak.
3. Pokud v otopném období, kdy průměrná teplota vzduchu vystoupí nad + 13 st. C a podle vývoje počasí nelze očekávat pokles průměrné denní teploty venkovního vzduchu pro následující den, vytápění se přeruší, nebo omezí.
4. Dodavatel a odběratel se mohou dohodnout na vytápění mimo topné období, vyžadují-li to podmínky pro dodržení zásad hospodárnosti při spotřebě tepla a TUV a připouští-li to technické a zásobovací podmínky.
5. Provozní místnosti musí být v průběhu otopného období vytápěny tak, aby byla v době jejich provozu zajištěna teplota stanovená v technické normě.
6. Dobou provozu se rozumí doba stanovená odběratelem k danému účelu. Otopná voda a TUV je dodávána nepřetržitě s útlumem v noci a nepracovní dny.
7. Obě strany jsou oprávněny kontrolovat dodržování sjednaných podmínek, jakož i správnost předávaných údajů.

Regulace, omezení a přerušení dodávek a odběru tepla:

1. Pro zajištění plynulého zásobování teplem všech odběratelů je dodavatel oprávněn podle potřeby provádět regulační opatření uvedená v této smlouvě. Dodavatel je oprávněn omezit nebo přerušit dodávky tepla a TUV v těchto případech:
  - a) při provádění plánovaných oprav, údržby a revizních prací
  - b) při odstraňování provozních nehod a poruch technického zařízení a při provádění jiných naléhavých údržbových a revizních prací
  - c) při událostech charakteru živelné pohromy
  - d) při neplacení stanovených splátek nebo faktur za dodávku tepla odběratelům, kteří nesplnili svou povinnost ani v dodatečně lhůtě, kterou jim dodavatel stanoví s upozorněním, že jim dodávku tepla přeruší.
2. Dodavatel je povinen oznámit odběrateli omezení nebo přerušení dodávky tepla v případech uvedených v bodu 1. pís. a), d).

Příloha č. 4: **Úklid**

Místnosti	Podlahová plocha výmera - m <sup>2</sup>	Sazba Kč/m <sup>2</sup> /den	Měsíční úhrada (21 dní)
Pronajatá místnost - ordinace (pouze č.232)	23,37	1,60 Kč	785 Kč
Společné prostory	35,56	1,60 Kč	1 195 Kč
<b>Celkem Kč bez DPH</b>			<b>1 980 Kč</b>

V Tišnově dne 06. 06. 2017

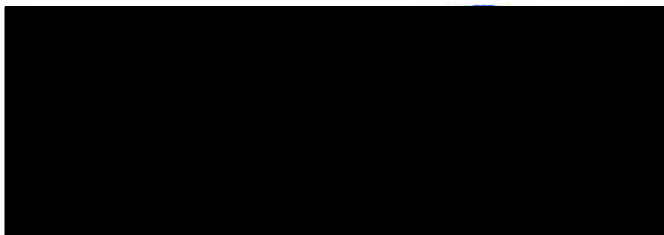

Dr. Jiří Dospělý  
starosta města Tišnov



MUDr. Hana Svobodová