

SERVISNÍ SMLOUVA

Č. 3

na servis EPS OSSZ Litoměřice, OSSZ Teplice a OSSZ Louny
uzavřená podle ustanovení § 1746 odst. 2 a násl. Občanského zákoníku

Smluvní strany:

Česká republika – Česká správa sociálního zabezpečení

se sídlem: Křížová 25, 225 08 Praha 5

Statutární zástupce: Ing. Petr Hejduk, pověřen zastupováním ústředního ředitele ČSSZ

Osoba oprávněná jednat za zadavatele: Ing. Zuzana Krupičková, ředitelka pracoviště ČSSZ
Ústí nad Labem

IČO: 000 06 963

DIČ: není plátce

Bankovní spojení: Česká národní banka

Číslo účtu: [REDACTED]

Adresa pro doručování: Pracoviště ČSSZ Ústí nad Labem

Revoluční 3289/15, 400 01 Ústí nad Labem – pro smluvní ujednání

Pracoviště ČSSZ Ústí nad Labem v Liberci

Frydlantská 1399/20, 460 31 Liberec – pro zaslání faktur

na straně jedné (dále jen „**objednatel**“)

a

Eurosys s.r.o.

se sídlem: Mostecká 9, 412 01 Litoměřice

zapsaná: pod spisovou značkou odd. C, vložka 11082 ze dne 09.09.1996 u Krajského soudu v Ústí
nad Labem

zastoupená: [REDACTED] – jednatelem společnosti

IČO: 25008366

DIČ: CZ25008366

bankovní spojení: Raiffeisenbank, a.s.

číslo účtu: [REDACTED]

Adresa pro doručování: Mostecká 9, 412 01 Litoměřice

na straně druhé (dále jen „**zhotovitel**“)

uzavřely na základě výsledků řízení o veřejné zakázce malého rozsahu č. j. 45000/07288/17/010/PY, systémové číslo elektronického tržiště GEMIN T002/17/V00054557, s názvem „Servis EPS OSSZ Litoměřice, OSSZ Teplice a OSSZ Louny“ a v souladu s ustanoveními zákona číslo 134/2016 Sb. ve znění pozdějších předpisů, § 1746 odst. 2 zákona č. 89/2012 Sb., občanský zákoník, ve znění pozdějších předpisů (dále jen „občanský zákoník“), tuto

**„Servisní smlouvu
na servis EPS OSSZ Litoměřice, OSSZ Teplice a OSSZ Louny“
(dále jen „Smlouva“)**

I.

Předmět Smlouvy

1. Předmětem Smlouvy je závazek zhotovitele zajišťovat pro objednatele:
 - 1.1. Pravidelné provozní prohlídky, revize a zkoušky činnosti integrovaného systému elektrické požární signalizace (EPS) ve smyslu platných legislativních předpisů a norem.
Dále jen „**Provozní prohlídky, revize a zkoušky**“. Provozní prohlídky revize a zkoušky bude Zhotovitel provádět v četnosti, rozsahu a postupem stanoveném v čl. III a IV této Smlouvy.
 - 1.2. Pozáruční opravy závad na zařízeních EPS.
Dále jen „**Servis zařízení**“. Požadavek na provedení Servisu zařízení uplatňuje objednatel požadavkem dle čl. IV této Smlouvy (dále jen „**požadavek na zajištění Servisu**“). V rámci poskytování Servisu zařízení musí být zhotovitel schopný a připravený zahájit Servis zařízení v reakční době podle čl. III této Smlouvy.
2. Objednatel se zavazuje za řádně provedené Provozní prohlídky revize, zkoušky a Servis zařízení platit cenu za jejich provádění. Údaje o zařízení EPS jsou přílohou Výzvy k podání nabídek uvedené v elektronickém tržišti GEMIN.

II.

Cena za plnění Smlouvy a platební podmínky

1. Cenou za plnění Smlouvy se rozumí ceny dle této Smlouvy včetně DPH uvedené pro:
 - OSSZ Litoměřice v příloze č. 1 této smlouvy
 - OSSZ Teplice v příloze č. 2 této smlouvy
 - OSSZ Louny v příloze č. 3 této smlouvyV ceně za provádění Provozních prohlídek, revizí a zkoušek jsou zahrnuty veškeré náklady zhotovitele na jejich provedení, včetně nákladů na dopravu a na použité technické prostředky. Cena za pravidelnou roční revizi v sobě zahrnuje i cenu pravidelné provozní prohlídky, i cenu pravidelné měsíční zkoušky činnosti, které jsou její součástí v souladu s čl. IV odst. 2.1 Smlouvy, cena za pravidelnou pololetní provozní prohlídku v sobě zahrnuje i cenu pravidelné měsíční zkoušky činnosti, která je její součástí v souladu s čl. IV odst. 2.2 Smlouvy.
2. Pro stanovení ceny za provádění Provozních prohlídek, revizí a zkoušek je za rozhodný brán stav instalace systémů EPS k datu podpisu smlouvy. V případě dodatečného rozšíření systémů bude cena za Provozní prohlídky a revize nově upravena samostatným dodatkem k této Smlouvě analogicky k cenám uvedeným v přílohách č. 1 – 3 této smlouvy.
 - Servisní hodina je 1 hodina provedené práce jednoho odborného pracovníka zhotovitele.
 - Cena dopravy se počítá od provozovny zhotovitele do sídla OSSZ, kde bude plněn předmět smlouvy a je započítána do celkové ceny za úkony.
 - Ceny náhradních dílů dodávaných zhotovitelem za účelem provádění Servisu zařízení bude zhotovitel fakturovat na základě aktuálního ceníku zhotovitele.
3. Cena za plnění Smlouvy je nepřekročitelná a zahrnuje všechny náklady zhotovitele potřebné pro řádné plnění Smlouvy. Změna výše ceny je přípustná pouze v případě změny zákonné sazby DPH. V takovém případě bude zhotovitel fakturovat DPH v sazbě platné v den zdanitelného plnění a tato změna smluvené ceny nebude smluvními stranami považována za podstatnou změnu Smlouvy a nebude proto požizován dodatek ke Smlouvě.

Dále je cena za poskytnuté plnění je možná jestliže v průběhu provádění předmětu plnění dojde ke změnám legislativních či technických předpisů a norem, které mají prokazatelný vliv na výši ceny.

4. Úhradu ceny za Provozní prohlídky, revize a zkoušky bude objednatel provádět bezhotovostním převodem na základě daňového dokladu (faktury) vystaveného zhotovitelem. Provozní prohlídky, revize a zkoušky budou zhotovitelem fakturovány samostatným daňovým dokladem (fakturou) vždy po jejich provedení a předání příslušných protokolů Objednateli.
5. Úhradu ceny za Servis zařízení bude objednatel provádět bezhotovostním převodem na základě daňového dokladu (faktury) vystaveného zhotovitelem. Podkladem pro vystavení daňového dokladu (faktury) bude vždy soupis prací provedených v rámci Servisu zařízení za fakturovaný kalendářní měsíc písemně odsouhlasený objednatel. Zhotovitel je povinen doručit objednateli daňový doklad (fakturu) bez zbytečného odkladu po odsouhlasení tohoto soupisu ze strany objednatele.
6. Splatnost daňového dokladu (faktury) činí 15 dnů od jeho doručení objednateli. Za den splnění platební povinnosti se považuje den odepsání částky ceny z účtu objednatele ve prospěch účtu zhotovitele.
7. Daňový doklad (faktura) bude obsahovat všechny údaje týkající se daňového dokladu dle § 29 zákona č. 235/2004 Sb., o dani z přidané hodnoty, ve znění pozdějších předpisů, a náležitosti uvedené v § 435 občanského zákoníku. Daňový doklad (faktura) musí být vystaven ve prospěch bankovního účtu zhotovitele zveřejněného v registru ARES a uvedeného v záhlaví této Smlouvy, případně jiného bankovního účtu písemně oznámeného objednateli, došlo-li u zhotovitele ke změně platebních údajů v průběhu plnění Smlouvy. Přílohou daňového dokladu (faktury) bude vždy příslušný soupis provedených prací (v případě Servisu zařízení) nebo příslušný protokol (v případě Provozních prohlídek a revize).
8. Daňové doklady (faktury) zhotovitel objednateli doručí písemně buď v listinné podobě na adresu „Pracoviště ČSSZ Ústí nad Labem v Liberci, Frýdlantská 1399/20, 460 31 Liberec“ nebo elektronicky na emailovou adresu [redacted]. Objednatel upřednostňuje elektronické daňové doklady (faktury) vytvářené v IS DOC, akceptovány jsou také elektronické daňové doklady (faktury) ve formátu PDF.
9. Pokud doklad označený jako daňový doklad (faktura) nebude obsahovat všechny stanovené náležitosti, je objednatel oprávněn takový doklad bez zaplacení vrátit zhotoviteli s uvedením důvodu vrácení, aniž by došlo k prodloužení s jeho úhradou. Zhotovitel je poté povinen vystavit nový daňový doklad (fakturu) a doručit jej objednateli. Do doby doručení nového daňového dokladu (faktury) není objednatel v prodloužení s úhradou ceny plnění. Okamžikem doručení nového daňového dokladu (faktury) počíná běžet nová lhůta splatnosti.
10. Objednatel prohlašuje, že přijaté plnění vyplývající z této Smlouvy bude použito výlučně pro účely, které nejsou předmětem daně. Na objednatele se tedy přenesení daňové povinnosti DPH nevztahuje, protože přijaté plnění je určeno pro hlavní, tedy neekonomickou činnost.

III.

Místo plnění, reakční doba, doba plnění

1. Místem plnění jsou objekty OSSZ Litoměřice, Seifertova 2063, 412 01 Litoměřice, OSSZ Teplice, Příkladovská 1576, 415 02 Teplice a OSSZ Louny, Pod Nemocnicí 2378, 440 01 Louny.
2. Provozní prohlídky, revize a zkoušky budou prováděny v pravidelných intervalech:
 - 2.1. Provozní prohlídky budou prováděny 1 x za 6 měsíců (z toho 1x za 12 měsíců v rámci provádění revize)
 - 2.2. Revize budou prováděny 1x za 12 měsíců.

Konkrétní termíny pro provedení Provozních prohlídek a revizí budou objednatelem zhotoviteli oznámeny nejméně 3 dny předem.

3. V rámci poskytování Servisu musí být zhotovitel schopný a připravený zahájit Servis zařízení ve stanovené reakční době:
 - 3.1. Reakční dobou podle této Smlouvy se rozumí rozdíl mezi časem nahlášení požadavku na zajištění Servisu dohodnutým způsobem a časem zahájení Servisu zařízení dle požadavku objednatele zhotovitelem.
 - 3.2. Reakční doba je 12 hodin v pracovní dny. Ve zvlášť závažných případech může být reakční doba kratší, sjednaná dohodou zástupců obou smluvních stran.
4. Zhotovitel je povinen provést Servis zařízení v co nejkratší možné době od zahájení Servisu zařízení podle složitosti požadovaného servisního zásahu. Skutečný počet servisních hodin využitých na provedení Servisu zařízení musí být potvrzen na výkazu práce odborného pracovníka zhotovitele oprávněnou osobou objednatele v místě plnění.
5. Plnění dle této Smlouvy bude probíhat v pracovních dnech v pracovní době objednatele, pokud se strany nedohodnou jinak. Pracovní doba objednatele pondělí – pátek 7:30 – 16:00 hod.

IV.

Práva a povinnosti smluvních stran

1. Objednatel se zavazuje poskytnout zhotoviteli nezbytnou součinnost pro plnění předmětu Smlouvy.
2. Provozní prohlídky, revize a zkoušky zahrnují **minimálně** tyto činnosti:
 - 2.1. Provádění pravidelných revizí EPS v četnosti 1x za 12 měsíců zahrnuje:
 - provedení revize EPS v souladu s platnou legislativou a normami,
 - provedení pravidelné provozní prohlídky EPS,
 - zápis do provozní knihy, zpracování zprávy o provedené revizi zařízení EPS v souladu s čl. IV odst. 13 Smlouvy.
 - 2.2. Provádění pravidelných provozních prohlídek EPS v četnosti 1x za 6 měsíců zahrnuje:
 - kontrolu všech čidel EPS ve smyčkách, kontrola funkčnosti prvků systému EPS,
 - kontrola přenosu poplachových signálů na PCO (SCO), signalizační panel ostrahy objektu apod.,
 - zkouška činnosti systému EPS
 - zápis do provozní knihy v souladu s čl. IV odst. 13 Smlouvy.
3. Požadavek na zajištění Servisu uplatňuje objednatel písemným dokumentem zasláným na emailovou adresu zhotovitele: [redacted] nebo [redacted] nebo telefonním čísle [redacted]. Tyto kontakty musí být v činnosti nejméně v rozsahu pracovní doby objednatele uvedené v čl. III odst. 5 Smlouvy.
4. Ze strany objednatele bude prováděno nahlášení požadavku na zajištění Servisu tímto okruhem zaměstnanců:

Příjmení	Jméno	telefon	e-mail	OSSZ
[redacted]				Litoměřice
				Teplice
				Louny



5. Zhotovitel se zavazuje provádět plnění dle této Smlouvy odborně vyškolenými zaměstnanci. V případě potřeby je oprávněn pověřit těmito pracemi třetí osoby, například specialisty firmy vyrábějící příslušné zařízení. Zavazuje se, že tyto osoby budou postupovat při provádění servisních prací stejným způsobem jako zhotovitel, v souladu s uzavřenou Smlouvou. Za provádění plnění dle této Smlouvy třetími osobami vždy odpovídá zhotovitel jako by Smlouvu plnil sám.
6. Objednatel je povinen umožnit zaměstnancům zhotovitele, případně třetím osobám, uvedeným v odstavci 4 v doprovodu zaměstnance zhotovitele, přístup k zařízení k provedení servisního zásahu.
7. Pokud by si zajištění Servisu zařízení vyžadovalo provést zásah, který by omezil nebo narušil provoz zařízení, je zhotovitel oprávněn provést tento zásah pouze po předchozí konzultaci s objednatelem.
8. Předmět Smlouvy bude zhotovitelem prováděn v souladu s příslušnými aktuálními právními předpisy, normami a technickými podmínkami výrobců jednotlivých prvků.
9. Zhotovitel je povinen plnit předmět Smlouvy řádně a včas. Zhotovitel se zavazuje plnit Smlouvu v kvalitě odpovídající účelu Smlouvy, právním předpisům a příslušným normám ČSN a EU. Zhotovitel je povinen při plnění Smlouvy zachovávat čistotu a pořádek, dodržovat bezpečnostní předpisy, předpisy protipožární ochrany a ochrany životního prostředí a odstranit na své náklady odpady vzniklé plnění Smlouvy.
10. Zhotovitel je povinen zajistit bezpečnost a ochranu zdraví při práci svých spolupracovníků a vlastních zaměstnanců. Zhotovitel je povinen po dokončení prací prostory poskytnuté mu objednatelem vyklidit a uvést do původního stavu.
11. Zhotovitel je povinen počínat si v prostorách místa plnění tak, aby nedocházelo ke škodám na majetku objednatele.
12. Zhotovitel odpovídá objednateli za veškerou škodu, která mu vznikne v souvislosti s plněním předmětu této Smlouvy zhotovitelem. Vzniklá škoda bude zhotovitelem bezodkladně odstraněna; v případě nemožnosti odstranění vzniklé škody bude tato zhotovitelem objednateli nahrazena v penězích.
13. Pracovník zhotovitele je povinen o každé činnosti v rámci Servisu zařízení nebo Provozní prohlídky a revize provést zápis do provozní knihy. Po každé revizi Zhotovitel také zpracuje a zašle objednateli nejpozději do 14 dnů od jejího provedení zápis o provedené revizi, jehož obsah bude v souladu s příslušnými normami a požadavky objednatele.
14. Objednatel smí se zařízením manipulovat jen v souladu s předpisy výrobce pro jeho provoz, obsluhu a údržbu.
15. Objednatel neprodleně uvědomí zhotovitele o každé události, která by mohla ovlivnit funkci zařízení, případně o každé závadě zařízení.
16. Zhotovitel se zavazuje po dobu trvání této smlouvy mít uzavřenou platnou a účinnou pojistnou smlouvu o odpovědnosti za škodu způsobenou třetím osobám jeho činností, včetně možných škod způsobených jeho pracovníky, a to do výše způsobené škody min. 1.000.000,- Kč. Smluvní strany potvrzují, že zhotovitel před podpisem smlouvy předložil objednateli kopii své pojistné smlouvy nebo jiný odpovídající doklad (pojistný certifikát, potvrzení o pojištění).

V.

Záruka za dílo, reklamace

1. Zhotovitel poskytuje záruku za jakost na veškeré nové komponenty použité k realizaci požadavků objednatele na Servis zařízení v délce 24 měsíců s výjimkou akumulátorů a na výsledek Servisu zařízení (servisních prací) 6 měsíců.

2. V případě Provozních prohlídek revizí a zkoušek odpovídá zhotovitel za řádnou funkci zařízení po celé období mezi jednotlivými prohlídkami a revizemi a po tuto dobu na to poskytuje záruku.
3. Zhotovitel neodpovídá za vady plnění vzniklé v záruční době v souvislosti s nesprávným či nevhodným užíváním plnění, zásahem třetí osoby či živelnou pohromou. Práva plynoucí ze záruky nelze uplatnit v souvislosti s běžným opotřebením.
4. Odstranění vad, na něž se vztahuje záruka, oznámí objednatel zhotoviteli bez zbytečného odkladu poté, kdy je zjistí. Každá reklamacie bude objednatelem učiněna písemně a doručena zhotoviteli e-mailem, a to na adresu: [REDAKCE] nebo [REDAKCE]
5. Zhotovitel je povinen nastoupit u objednatele k odstranění reklamované vady do 2 pracovních dnů po nahlášení vady objednatelem, pokud se strany nedohodnou jinak. Zhotovitel se zavazuje odstranit reklamovanou vadu bez zbytečného odkladu od okamžiku nastoupení k odstranění vady.
6. Reklamací lze uplatnit nejpozději do posledního dne záruční doby, přičemž i reklamacie odeslaná objednatelem v poslední den záruční doby se považuje za včas uplatněnou.
7. Záruční doba neběží po dobu, po kterou nemůže objednatel dílo užívat pro vady, za které zhotovitel odpovídá.
8. Vypořádáním nároků objednatele z odpovědnosti zhotovitele za vady není dotčen nárok objednatele na náhradu škody.

VI.

Uveřejňování informací

1. Zhotovitel bere na vědomí, že Smlouva, včetně jejích příloh a případných dodatků musí být uveřejněna v registru smluv, na základě povinnosti uveřejnění prostřednictvím registru smluv dle zákona č. 340/2015 Sb., o zvláštních podmínkách účinnosti některých smluv, uveřejňování těchto smluv a o registru smluv (zákon o registru smluv). Uveřejnění v registru smluv zajistí objednatel.

VII.

Sankční ujednání

1. Pokud nebude servisní zásah zahájen v reakční době dle článku III. Smlouvy, zavazuje se zhotovitel poskytnout objednateli slevu z účtované ceny bez DPH takto zpožděné zakázky ve výši 180,- Kč za každou i započatou hodinu zpoždění.
2. V případě, že zhotovitel bude v prodlení s nastoupením k odstranění reklamované vady anebo v prodlení s odstraněním reklamované vady v termínu dle Smlouvy, je objednatel oprávněn po zhotoviteli požadovat zaplacení smluvní pokuty ve výši 1.000,- Kč za každý i započatý den prodlení.
3. V případě, že objednatel bude v prodlení se zaplacením daňového dokladu (faktury) zhotoviteli, je zhotovitel oprávněn po objednatelem požadovat úrok z prodlení ve výši stanovené nařízením vlády č. 351/2013 Sb., kterým se určuje výše úroků z prodlení a nákladů spojených s uplatněním pohledávky, určuje odměna likvidátora, likvidačního správce a člena orgánu právnické osoby jmenovaného soudem a upravují některé otázky Obchodního věstníku a veřejných rejstříků právnických a fyzických osob, ve znění pozdějších předpisů.
4. Zaplacením smluvní pokuty není dotčeno právo smluvních stran na úhradu způsobené újmy vzniklé v souvislosti s plněním předmětu Smlouvy.

VIII.

Doba trvání Smlouvy, ukončení Smlouvy

1. Smlouva je uzavřena na dobu neurčitou. Účinnost smlouvy nastává dnem zveřejnění v registru smluv. Platnost smlouvy nastane dnem jejího podpisu oběma smluvními stranami a účinnost smlouvy nastane jejím zveřejněním v registru smluv dle zákona č. 340/2015 Sb., o zvláštních podmínkách účinnosti některých smluv, uveřejňování těchto smluv a o registru smluv (zákon o registru smluv)
2. Tuto Smlouvu lze ukončit písemnou dohodou smluvních stran.
3. Smluvní strany jsou oprávněny vypovědět Smlouvu bez udání důvodu. Výpověď musí být učiněna písemnou formou. Výpovědní doba jsou tři měsíce a počíná běžet prvního dne kalendářního měsíce následujícího po doručení výpovědi druhé smluvní straně.
4. Smluvní strany mohou odstoupit od Smlouvy, poruší-li strana Smlouvu podstatným způsobem dle § 2002 a násl. občanského zákoníku.
5. Za porušení Smlouvy podstatným způsobem ze strany objednatele se považuje zejména:
 - a. objednatel neuhradí dlužnou částku do 30 dnů ode dne její splatnosti,
 - b. objednatel neposkytne zhotoviteli potřebnou součinnost pro plnění předmětu této Smlouvy.
6. Za porušení Smlouvy podstatným způsobem ze strany zhotovitele se považuje zejména:
 - a. opakované (alespoň 3x) neplnění dohodnutých termínů plnění předmětu Smlouvy o více než 5 dní,
 - b. realizace předmětu Smlouvy v rozporu s ustanoveními Smlouvy nebo se závaznými právními předpisy či technickými normami.
7. Smluvní strany mohou odstoupit od Smlouvy až poté, co druhou smluvní stranu vyzvou, aby ve lhůtě 30-ti kalendářních dnů ode dne doručení výzvy splnila řádně svou povinnost. Pokud ani v takto poskytnuté lhůtě druhá smluvní strana svou povinnost nesplní, je zhotovitel oprávněn okamžitě odstoupit od Smlouvy. Povinnost této výzvy se nevztahuje na důvod odstoupení od Smlouvy dle čl. VIII odst. 6 písm. a) Smlouvy.
8. Objednatel je mimo jiné oprávněn od této Smlouvy odstoupit i v následujících případech:
 - a. okamžikem vstupu zhotovitele do likvidace;
 - b. je-li proti zhotoviteli zahájeno insolvenční řízení, pokud nebude insolvenční návrh v zákonné lhůtě odmítnut pro zjevnou bezdůvodnost;
 - c. pravomocným odsouzením zhotovitele za trestný čin.
9. V případě, že se objednateli s ohledem na financování ze státního rozpočtu nepodaří zajistit finanční prostředky na realizaci předmětu Smlouvy, má objednatel právo jednostranně odstoupit od Smlouvy, a to bez nároku na náhradu škody nebo ušlého zisku pro kteroukoliv smluvní stranu. Objednatel je povinen informovat poskytovatele o takové skutečnosti ještě před započatím poskytování služeb dle této Smlouvy.
10. Odstoupení od Smlouvy musí být písemné, jinak je neplatné. Odstoupení je účinné ode dne, kdy bude doručeno druhé smluvní straně. Plnění poskytnuté smluvními stranami do účinnosti odstoupení zůstává nedotčeno.

IX.

Závěrečná ustanovení

1. Smluvní strany se zavazují, že zachovají jako neveřejné informace a zprávy týkající se vlastní spolupráce a vnitřních záležitostí smluvních stran, o kterých se dozví v souvislosti s plněním Smlouvy, pokud by jejich zveřejnění mohlo poškodit druhou stranu. Smluvní strany se zavazují neposkytovat důvěrné informace druhé smluvní strany bez jejího souhlasu třetím osobám a zachovávat o těchto skutečnostech mlčenlivost. Mezi tyto informace na straně objednatele patří



zejména údaje týkající se majetku objednatele, veškeré informace získané o provozu v objektech objednatele a o činnosti objednatele, pokud nevyplývají z veřejně přístupných informačních zdrojů. Závazek mlčenlivosti není časově omezen.

2. Práva a povinnosti touto Smlouvou výslovně neupravené se řídí ustanoveními občanského zákoníku.
3. Všechny právní vztahy vzniklé z této Smlouvy se řídí právním řádem České republiky.
4. Tuto Smlouvu lze měnit pouze písemnými dodatky číslovanými ve vzestupné řadě, odsouhlasenými oběma smluvními stranami, nestanovuje-li Smlouva jinak.
5. Smluvní strany tímto prohlašují a potvrzují, že tato Smlouva byla uzavřena (podepsána) na základě vzájemné dohody a to svobodně, vážně a určitě a na důkaz toho smluvní strany připojují své podpisy.
6. Smlouva je vyhotovena ve třech vyhotoveních s platností originálu, z nichž objednatel obdrží dva výtisky a zhotovitel jeden výtisk.
7. Smlouva je platná dnem jejího podpisu oběma smluvními stranami a účinná dnem uveřejnění v registru smluv dle z. č. 340/2015 Sb.
8. Nedílnou součástí smlouvy je:
Příloha č. 1 - Cena za úkony provedené na OSSZ Litoměřice
Příloha č. 2 - Cena za úkony provádění na OSSZ Teplice
Příloha č. 3 - Cena za úkony prováděné na OSSZ Louny
Příloha č. 4 - Cena celkem

V Ústí nad Labem dne 9. 10. 2017

V Litoměřicích dne 4. 10. 2017

Ing. Zuzana Krupčíková
ředitelka pracoviště ČSSZ Ústí nad
Labem
Objednatel

euro>SYS
Eurosys s.r.o.
Mostecká 2270, 412 01 Lit.
Tel./fax: 
IČO: 25008366 DIČ: CZ 

jednatel společnosti
Zhotovitel

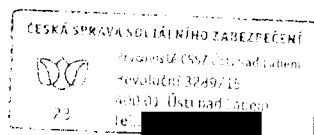

Příloha č. 1 k Servisní smlouvě na servis EPS OSSZ Litoměřice

OSSZ	zařízení	činnost	Cena Kč bez DPH	DPH	Cena Kč s DPH	poznámka
Litoměřice, Seifertova 2063/3, 412 01 Litoměřice	EPS	1 x roční revize včetně funkční zkoušky	5 699,-	1 197,-	6 896,-	Ceny jsou včetně dopravy a souvisejících nákladů
		1x funkční zkouška	3 999,-	840,-	4 839,-	
Celkem			9 698,-	2 037,-	11 735,-	
Litoměřice, Seifertova 2063/3, 412 01 Litoměřice	EPS	1 servisní hodina	449,-	94,-	543,-	

Cena dopravy: (započtena v ceně za servis)

Z místa provozovny zhotovitele do místa sídla OSSZ Litoměřice: 99,- Kč bez DPH

V Ústí nad Labem dne: 9. 10. 2017

V Litoměřicích dne 4. 10. 2017

.....
Ing. Zuzana Krupičková
ředitelka pracoviště OSSZ Ústí nad Labem
(za objednatele)

euro>sys
Eurosys s.r.o.
Mostecká 227/9, 412 01 Litoměřice
Tel./fax:
IČO : 25008366 DIČ : CZ2100

.....
- jednatel

(za zhotovitele)

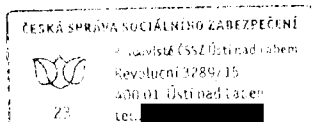

Příloha č. 2 k Servisní smlouvě na servis EPS OSSZ Teplice

OSSZ	zařízení	činnost	Cena Kč bez DPH	DPH	Cena Kč s DPH	poznámka
Teplice, Přítkovská 1576 415 02 Teplice	EPS	1 x roční revize včetně funkční zkoušky	2 820,-	592,-	3 412,-	Ceny jsou včetně dopravy a souvisejících nákladů
		1x funkční zkouška	2 050,-	431,-	2 481,-	
Celkem			4 870,-	1 023,-	5 893,-	
Teplice, Přítkovská 1576 415 02 Teplice	EPS	1 servisní hodina	980,-	206,-	1 186,-	

Cena dopravy: (započtena v ceně za servis)

Z místa provozovny zhotovitele do místa sídla OSSZ Teplice: 630,- Kč bez DPH

V Ústí nad Labem dne: 9. 10. 2017

V Litoměřicích dne 4. 10. 2017

euro>sys

Eurosys a.s.
Mostecká 227/9, 412 01 Litoměřice
Tel./fax: [redacted]
IČO: 25008396 DIČ: CZ250083

[redacted]
Ing. Zuzana Krupičková
ředitelka pracoviště ČSSZ Ústí nad Labem
(za objednatele)

[redacted] - jednatel
(za zhotovitele)

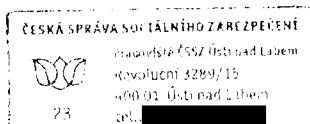

Příloha č. 3 k Servisní smlouvě na servis EPS OSSZ Louny

OSSZ	zařízení	činnost	Cena Kč bez DPH	DPH	Cena Kč s DPH	poznámka
Louny Pod Nemocnicí 2378 440 01 Louny	EPS	1 x roční revize včetně funkční zkoušky	5 710,-	1 199,-	6 909,-	Ceny jsou včetně dopravy a souvisejících nákladů
		1x funkční zkouška	4 110,-	863,-	4 973,-	
Celkem			9 820,-	2 062,-	11 882,-	
Louny Pod Nemocnicí 2378 440 01 Louny	EPS	1 servisní hodina	1 160,-	244,-	1 404,-	

Cena dopravy: (započtena v ceně za servis)

Z místa provozovny zhotovitele do místa sídla OSSZ Louny:

810,- Kč bez DPH

V Ústí nad Labem dne: 9. 10. 2017

V Litoměřicích dne 4. 10. 2017

Ing. Zuzana Krupičková
ředitelka pracoviště ČSSZ Ústí nad Labem
(za objednatele)

eurosys
Eurosys s.r.o.
Mostecká 227/9, 412 01 Litoměřice
Tel./fax: [redacted]
IČO: 250 000 000, DIČ: CZ2500

[redacted] – jednatel

(za zhotovitele)

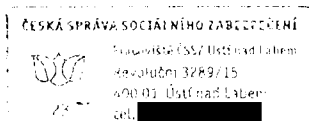

Příloha č. 4 k Servisní smlouvě na servis EPS - cena celkem

OSSZ	zařízení	činnost	Cena Kč bez DPH	DPH	Cena Kč s DPH	poznámka
Litoměřice + Teplice + Louny	EPS	1 x roční revize včetně funkční zkoušky	14 229,-	2 988,-	17 217,-	Ceny jsou včetně dopravy a souvisejících nákladů
		1x funkční zkouška	10 159,-	2 134,-	12 293,-	
Celkem			24 388,-	5 122,-	29 510,-	
Litoměřice + Teplice + Louny	EPS	1 servisní hodina	2 589,-	544,-	3 133,-	

Cena dopravy: (započtena v cenách za servis)

Z místa provozovny zhotovitele do místa sídla OSSZ Litoměřice: 99,- Kč bez DPH

Z místa provozovny zhotovitele do místa sídla OSSZ Teplice: 630,- Kč bez DPH

Z místa provozovny zhotovitele do místa sídla OSSZ Louny: 810,- Kč bez DPH

V Ústí nad Labem dne: 9. 10. 2017

V Litoměřicích dne 4. 10. 2017

Ing. Zuzana Krupičková
ředitelka pracoviště OSSZ Ústí nad Labem
(za objednatele)

euro-sy
Eurosys s.r.o.
Mostecká 227/9, 412 01
Tel./fax: [redacted]
IČO: 25008386 DIČ: CZ [redacted]
[redacted] - jednatel
(za zhotovitele)

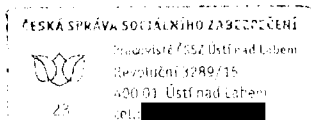

euro

Mostecká 22

Tel/Fax: [redacted]

e-mail: [redacted]

http:// www

Mostecká 22
Tel/Fax: [redacted]
ICO: 25104

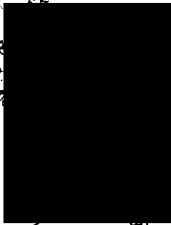

86