

Č. j. KRPS-52701-41/ČJ-2017-0100MN-VZ
 Identifikátor VZ: N006/17/V00005151

Počet listů: 11
 Přílohy: 3/8

SMLOUVA O DÍLO

uzavřená v souladu § 2586 a násl. zákona č. 89/2012 Sb., občanský zákoník, v platném znění
 (dále jen „občanský zákoník“ a „smlouva“)

Níže uvedeného dne, měsíce a roku byla uzavřena mezi smluvními stranami smlouva tohoto znění:

Čl. I Smluvní strany





MIKRE spol. s r.o.

Zastoupená: Miroslavem Kretíkem, jednatelem společnosti
 Sídlo: Bezručova 578, 273 45 Hřebeč
 IČ: 26135086
 DIČ: CZ26135086
 Bankovní spojení: 
 Číslo účtu:
 Telefon:
 e-mail:

Zapsána v obchodním rejstříku vedeném Městským soudem v Praze oddíl C, Vložka 73293
 (dále jen „zhotovitel“)

a

Česká republika – Krajské ředitelství policie Středočeského kraje

Zastoupená: Ing. Petrem Dostálem, náměstkem ředitele krajského ředitelství
 pro ekonomiku
 Sídlo: Na Baních 1535, 156 00 Praha 5 - Zbraslav
 IČ: 75151481
 DIČ: CZ75151481
 Bankovní spojení: 
 Číslo účtu: 
 Telefon: 
 e-mail: 

(dále jen „objednatel“)

Čl. II

Předmět plnění

1. Zhotovitel se zavazuje dle zadání objednavatele a své cenové nabídky, která tvoří nedílnou součást smlouvy, k provedení stavebního díla – „**Plynofikace objektu obvodního oddělení PČR Kladno-venkov**“, a to dle projektové dokumentace, která byla vypracována firmou Ing. Zdeněk Pešek, Sadová 310, 273 62 Družec, ČKAIT 0002924. Zhotovitel se rovněž zavazuje řádně zhotovit a předat dílo včas a ve sjednané kvalitě.
2. Specifikace díla vychází ze souhrnné projektové dokumentace uvedené v čl. 2, odst. 1. smlouvy a cenové nabídky k předmětu smlouvy. Cenová nabídka je obsažena v příloze č. 1. smlouvy, která je nedílnou součástí této smlouvy.
3. Objednatel se zavazuje řádně dokončené dílo převzít a zaplatit sjednanou cenu podle článků V. a VI. této smlouvy.
4. Zhotovitel je při zhotovení díla povinen postupovat s odbornou péčí, podle svých nejlepších znalostí a schopností, přičemž je při své činnosti povinen chránit zájmy a dobré jméno objednavatele a postupovat v souladu s jeho pokyny. V případě nevhodných pokynů objednavatele je zhotovitel povinen na nevhodnost těchto pokynů objednavatele písemně upozornit, v opačném případě nese zhotovitel zejména odpovědnost za vady a za škodu, které v důsledku nevhodných pokynů objednavatele objednateli, zhotoviteli nebo třetím osobám vznikly.

Čl. III

Doba a místo plnění

1. Věcný a časový průběh stavby bude určen vzájemně odsouhlaseným „Harmonogramem realizace stavby“, který bude nedílnou součástí této smlouvy jakožto její příloha č. 3. Zhotovitel se zavazuje plnit, resp. zhotovit dílo, v souladu s tímto harmonogramem.
2. Zhotovitel se zavazuje zahájit stavební práce na předmětném díle nejpozději do **10 dnů** od převzetí staveniště.
3. Zhotovitel se zavazuje dokončit a předat dílo objednateli **do 31.12.2017**.
4. Objednatel se zavazuje předat zhotoviteli staveniště do **10 dnů** po nabytí účinnosti této smlouvy. Termín předání staveniště může být rovněž na základě dohody stran změněn s ohledem na klimatické podmínky.
5. Místo plnění: **OOP Kladno - venkov, Třebízského 312, 273 09 Kladno - Švermov.**

Čl. IV

Vliv klimatických podmínek, nebo nepředvídatelných víceprací na dobu plnění zhotovitele

1. Termíny stanovené v čl. III, odst. 2. a 3. smlouvy mohou být na základě dohody obou stran změněny, formou dodatku ke smlouvě, na jiné termíny a to v návaznosti na nepříznivé klimatické podmínky, nebo v návaznosti na případné nepředvídatelné vícepráce.
2. V případě, že klimatické podmínky neumožní řádné a bezpečné zahájení a provádění stavby, bude zahájení či provádění stavby po předchozí písemné dohodě obou stran přerušeno na dobu nezbytně nutnou.
3. Nepříznivými klimatickými podmínkami se rozumí zejména takové teplotně vlhkostní klimatické podmínky, které nejsou v souladu s předepsanými klimatickými podmínkami v technologických předpisech pro práce a dodávky, které jsou předmětem plnění díla.
4. Zhotovitel stavby podá objednateli návrh na přerušení prací a dodávek písemnou formou, nejpozději tři kalendářní dny před navrhovaným termínem přerušení realizace stavby.
5. Zahájení realizace přerušených prací proběhne tak, že zhotovitel stavby podá objednateli návrh na opětovné zahájení prací a dodávek písemnou formou nejpozději do tří kalendářních dnů před navrhovaným termínem.
6. Po dobu uznaného přerušení realizace stavby neběží zhotoviteli lhůta pro provedení stavby a zhotovitel není v prodlení.
7. V případě oboustranně uznaného přerušení prací zhotovitel předá objednateli návrh aktualizovaného harmonogramu prací a dodávek předmětné stavby.
8. Změna lhůty plnění z důvodu nepředvídatelných víceprací se vypořádá v návrhu změnového listu stavby.

Čl. V

Cena díla

1. Smluvní strany se dohodly na ceně díla ve výši:

Cena díla bez DPH	808 003,14 Kč
DPH 21% ve výši	169 680,66 Kč
CELKEM	977 683,80 Kč

Slovy: devět set sedmdesát sedm tisíc šest set osmdesát tři koruny české a osmdesát haléřů

2. Cena díla zahrnuje veškeré náklady zhotovitele spojené s provedením díla.
3. Cena díla je cenou nejvýše přípustnou.

Čl. VI

Platební podmínky

1. Obě smluvní strany se dohodly na dvou dílčích fakturách (vždy 1/2 nabídkové ceny) za řádně provedenou část díla, dokladovanou zjišťovacím protokolem, na kterém objednatel potvrdí příslušné dílčí plnění smlouvy ze strany zhotovitele.
2. Smluvní strany se rovněž dohodly, že při zjištění vad díla zaznamenaných při konečném předání - převzetí díla, vznikne objednateli nárok na pozastávku 10% ze smluvní ceny díla. Tato pozastávka bude objednateli uhrazena až po odstranění těchto vad díla.
3. Cena díla bude na základě jednotlivých dílčích faktur uhrazena do výše 90% a zbývajících 10 % bude uhrazeno po řádném předání a převzetí celého díla. Konečnou fakturu je tedy zhotovitel oprávněn vystavit po řádném dokončení díla.
4. Zhotovitel je oprávněn fakturovat, na základě objednatelem potvrzeného zjišťovacího protokolu dílčí části díla ve smyslu čl. VI, odst. 1. smlouvy. Fakturu zhotovitel vystaví do 10 dnů po převzetí dílčího plnění díla objednatelem.
5. Faktura musí obsahovat náležitosti podle § 435 zákona č. 89/2012 Sb., občanský zákoník a náležitosti podle § 28 a § 29 zákona č. 235/2004 Sb., o dani z přidané hodnoty, ve znění pozdějších předpisů. Splatnost faktury je 21 dní od jejího doručení objednateli. Faktura se považuje za proplacenou okamžikem odepsání fakturované částky z účtu objednatele ve prospěch účtu zhotovitele.
6. Objednavatel není v prodlení s placením fakturované částky, jestliže vrátí fakturu zhotoviteli do 10 dnů od jejího doručení proto, že faktura obsahuje nesprávné údaje, nebo byla vystavena v rozporu s touto smlouvou. Konkrétní důvody je objednavatel povinen uvést zároveň s vrácením faktury. Jednotlivé faktury budou zaslány na adresu objednatele ve dvou vyhotoveních. Nebude-li faktura označena tak, jak je uvedeno v bodě 2. a nebude-li ve dvou vyhotoveních, je objednatel oprávněn ji vrátit zhotoviteli, aniž by se tímto dostal do prodlení s její splatností. U nové nebo opravené faktury běží nová lhůta splatnosti.
7. Jakákoliv záloha se nepřipouští.

8. V případě, že bude zhotovitel ke dni zdanitelného plnění zveřejněn podle § 106a zákona č. 235/2004 Sb., o dani z přidané hodnoty jako nespolehlivý plátce, nebo uvede jiný účet, než je uveden v „Registru plátců DPH“ podle § 109a zákona č. 235/2004 Sb., o dani z přidané hodnoty, objednavatel uhradí zhotoviteli, který je plátcem DPH, pouze základ daně a úhradu daně provede dle § 109a zákona č. 235/2004 Sb., o dani z přidané hodnoty.

ČI. VII

Kontrola provádění díla

1. Kontrola průběhu prací na díle bude vykonávána dle potřeb objednatele. Zhotovitel se zavazuje předkládat objednateli na jeho žádost písemné informace o průběhu a obsahu prací v rámci zhotovení díla, a to nejpozději do pěti pracovních dnů od doručení žádosti objednatele, která může být učiněna a doručena i prostřednictvím kontaktního e-mailu nebo faxu.
2. Objednatel je oprávněn nařídít v rámci kontroly průběhu prací na díle kontrolní den, který se bude konat v místě a době určené objednatelem, a zhotovitel je povinen se kontrolního dne účastnit a předložit veškeré požadované informace a dokumenty. Objednatel je povinen zhotoviteli kontrolní den nejméně pět pracovních dnů před kontrolním dnem písemně oznámit.
3. Zhotovitel je povinen zapracovat do díla připomínky uplatněné objednatelem v průběhu zhotovení díla bez jakéhokoli nároku na zvýšení ceny díla, pokud jejich zapracování do díla nepovede prokazatelně ke zhoršení kvality zhotovovaného díla.

ČI. VIII

Měněpráce a vícepráce

1. Případné nepředvídatelné měněpráce a vícepráce vzniklé v průběhu zhotovení díla z titulu požadavku objednatele, nebo vzniklé z důvodu změny stavebně technického řešení oproti předmětné souhrnné projektové dokumentaci, budou věcně, cenově a časově dokladovány změnovým listem.
2. Vzor změnového listu je uveden v příloze č. 2, této smlouvy. Návrh změny do předepsaného vzoru změnového listu provádí zhotovitel. Změna je uznána schválením změnového listu objednatelem a zástupcem MV ČR, odborem programového financování.

3. Stanovení ceny víceprací

- a) V případě, že se změna díla týká části stavby, která je již položkově naceněna nabídkou zhotovitele, použije se jednotková cena z této nabídky,
 - b) v případě, že se změna díla týká části stavby, která není položkově naceněna nabídkou zhotovitele, nesmí být jednotková cena zhotovitele vyšší, než je cena v místě a čase obvyklá. Za cenu v místě a čase obvyklou se pokládá jednotková rozpočtová cena uvedená v ceníku uznané cenové soustavy pro veřejné zakázky, cenová soustava URS Praha a.s., v cenových úrovních platných v čase realizace díla,
 - c) v případě, že uznaná cenová soustava položku předmětné vícepráce neobsahuje, zhotovitel doloží cenotvorbu položky kalkulačním vzorcem platným pro uznanou cenovou soustavu.
4. Provedení změny v realizaci stavby je možné pouze na základě objednatel schváleného změnového listu.
 5. Konkrétní změna smlouvy ve smyslu zvětšení, resp. zmenšení rozsahu prací v důsledku realizace méně či více prací bude provedena vždy až na základě možnosti takovou změnu provést ve smyslu příslušných ustanovení zákona č. 134/2016 Sb., o zadávání veřejných zakázek v platném znění.
 6. Změny v realizaci stavby provedené na základě změnového listu budou začleněny do právního rámce této smlouvy o dílo samostatným dodatkem k této smlouvě o dílo.
 7. Fakturace ze strany zhotovitele za uznané vícepráce je možná až po schválení souhrnu víceprací a méněprací nadřízenými resortními orgány objednatele, na jehož základě je možné provést dodatek o vypořádání víceprací a méněprací k této smlouvě o dílo.

Čl. IX

Předání – převzetí díla

1. Dílo je považováno za dokončené, pokud jsou řádně dokončené veškeré práce a dodávky. Zároveň musí být zhotovitelem doložené veškeré zápisy a protokoly o zkouškách a revizích vyžadované příslušnými technickými normami. Součástí díla budou i předepsané certifikáty, záruční listiny a návody k obsluze.
2. Objednatel je povinen zahájit přejímání provedeného díla **do 5 dnů** od zhotovitelovy výzvy, zapsané ve stavebním deníku. Objednatel se zavazuje přejímání díla ve zmíněné lhůtě zahájit a bez zbytečného odkladu ho dokončit.

3. Objednatel je oprávněn odmítnout převzetí díla pro vady, které samy o sobě nebo ve svém úhrnu brání řádnému užívání díla.
4. Převzetí díla bude provedeno formou zápisu, který podepíší zmocnění zástupci obou smluvních stran. Zápis bude obsahovat též soupis zjištěných vad, které nebrání řádnému užívání díla, s dohodnutým způsobem a lhůtami pro jejich odstranění.
5. Zhotovitel je povinen vyklidit staveniště **do 10 dnů** od podepsání zápisu o převzetí – převzetí díla.

Čl. X

Vlastnické právo k zhotovované věci a nebezpečí škody na ní

1. Vlastníkem zhotovované věci je od počátku objednatel.
2. Nebezpečí škody na zhotovované věci - díle nese od počátku zhotovování do předání a převzetí díla zhotovitel.

Čl. XI

Odpovědnost za vady díla

1. Zhotovitel poskytne objednateli záruku za provedené dílo po **dobu 60 měsíců** ode dne podepsání zápisu o převzetí díla.
2. Výskyt záručních vad oznámí objednatel zhotoviteli spolu s uplatňovanými reklamačními nároky bez zbytečného odkladu po jejich zjištění. Zhotovitel je povinen sdělit objednateli své stanovisko k reklamaci nejpozději do **6 kalendářních dnů** od jejího doručení, a zároveň si s objednatelem dohodne termín odstranění vad. Neučiní-li tak, má se zato, že reklamaci uznává a odstranění vad provede ve lhůtách stanovených níže.
3. Zhotovitel je povinen nastoupit k odstranění záruční vady **do 5 kalendářních dnů** od jejího řádného oznámení, nedohodne-li se s objednatelem jinak.
4. Zhotovitel je povinen odstranit záruční vadu **do 30 kalendářních dnů**, nedohodne-li se s objednatelem jinak.
5. Veškeré úkony smluvních stran týkající se uplatněných reklamačních nároků musí být provedeny písemně.
6. Reklamace jsou ze strany objednatele řešeny pověřeným pracovníkem uvedeným v čl. XV. smlouvy.

Čl. XII

Smluvní pokuta a úroky z prodlení

1. Zhotovitel je povinen zaplatit objednateli za nedodržení termínu dokončení a předání díla smluvní pokutu ve **výši 0,2 %** z ceny nedodaného díla za každý, byť i započatý, den prodlení.
2. Objednatel je povinen zaplatit zhotoviteli za prodlení s úhradou faktury úrok z prodlení ve **výši 0,05 %** z dlužné částky bez DPH za každý, byť i započatý, den prodlení.
3. V případě prodlení zhotovitele se zahájením stavebních prací má objednatel právo na smluvní pokutu **v částce 2.000,- Kč** za každý, byť i započatý, den prodlení.
4. V případě nesplnění termínu pro odstranění vad či nedodělků sjednaného v zápise o převzetí díla, zaplatí zhotovitel objednateli smluvní pokutu **ve výši 1.000,- Kč** za každý, byť i započatý, den prodlení.
5. V případě, že nedojde k odstranění záručních vad v dohodnuté lhůtě, popřípadě ve lhůtě uvedené v článku XI. odst. 4., má objednatel právo na smluvní pokutu **v částce 1.000,- Kč**, za každý, byť i započatý, den prodlení.

Čl. XIII

Odstoupení od smlouvy

1. Objednatel je oprávněn odstoupit od smlouvy z důvodů podstatného porušení smlouvy, které jsou uvedeny v bodu tři tohoto článku.
2. Sjednává se platnost odstoupení smluvních stran od smlouvy o dílo s ohledem na vyšší moc. Za vyšší moc se považuje mobilizace, živelná pohroma, apod.
3. Za podstatné porušení této smlouvy zhotovitelem, které zakládá právo objednatele na odstoupení od této smlouvy, se považuje zejména:
 - a) prodlení zhotovitele se zhotovením a předáním řádně zhotoveného díla o více než 7 kalendářních dnů,
 - b) neodstranění vad díla ve lhůtě stanovené podle čl. XI.,
 - c) porušení jakékoli povinnosti zhotovitele podle čl. III. a VIII.,
 - d) bude-li zhotovitel v prodlení se zahájením prací podle článku III. odst. 2. této smlouvy, je toto rovněž považováno za závažné porušení smlouvy a objednatel je oprávněn odstoupit od smlouvy,
 - e) nezpracování připomínek objednatele do díla,
 - f) postup zhotovitele při zhotovení díla v rozporu s pokyny objednatele.

4. Objednatel je dále oprávněn od této smlouvy odstoupit v případě, že
 - a) vůči majetku zhotovitele probíhá insolvenční řízení, v němž bylo vydáno rozhodnutí o úpadku, pokud to právní předpisy umožňují,
 - b) insolvenční návrh na zhotovitele byl zamítnut proto, že majetek zhotovitele nepostačuje k úhradě nákladů insolvenčního řízení,
 - c) zhotovitel vstoupí do likvidace.
5. Zhotovitel je oprávněn od smlouvy odstoupit v případě, že objednatel bude v prodlení s úhradou svých peněžitých závazků vyplývajících z této smlouvy po dobu delší než šedesát kalendářních dní.
6. Objednatel je oprávněn vypovědět tuto smlouvu kdykoliv s třicetidenní výpovědní lhůtou, která počíná běžet prvním dnem následujícím po doručení výpovědi. V takovém případě je zhotovitel povinen učinit již jen takové úkony, bez nichž by mohly být zájmy objednatele vážně ohroženy.
7. Účinky každého odstoupení od smlouvy nastávají okamžikem doručení písemného projevu vůle odstoupit od této smlouvy druhé smluvní straně. Odstoupení od smlouvy se nedotýká zejména nároku na náhradu škody, smluvní pokuty.

ČI. XIV



Ostatní ujednání

1. Zhotovitel předloží před zahájením prací jmenný seznam pracovníků včetně identifikačních údajů. Zhotovitel je povinen oznámit čísla registračních značek vozidel vjíždějících do objektu. Zhotovitel je povinen provést změnu člena realizačního týmu na základě odůvodněného požadavku Objednatele, a to bez zbytečného odkladu po uplatnění tohoto požadavku u zhotovitele.
2. Veškeré stavební práce budou probíhat za provozu, pouze v pracovní dny, v době 07:00 - 18.00 hod. Vzniklá suť bude odkládána pouze do kontejnerů přistavených zhotovitelem. V případě poškození zařízení nebo majetku objednatele, bude vše uvedeno do původního stavu na náklady zhotovitele.
3. Zhotovitel prohlašuje, že je pojištěn proti škodám, které mohou vzniknout jeho činností na majetku objednatele, a to minimálně v rozsahu, který odpovídá předmětu plnění.

4. Smluvní strany jsou povinny bez zbytečného odkladu oznámit druhé smluvní straně změnu údajů v záhlaví smlouvy.
5. Zhotovitel je povinen ve smyslu ustanovení § 2 písm. e) zákona č. 320/2001 Sb., o finanční kontrole ve veřejné správě a o změně některých zákonů (zákon o finanční kontrole), spolupůsobit při výkonu finanční kontroly.
6. Zhotovitel je povinen upozornit objednatele písemně na existující či hrozící střet zájmů bezodkladně poté, co střet zájmů vznikne nebo vyjde najevo, pokud zhotovitel i při vynaložení veškeré odborné péče nemohl střet zájmů zjistit před uzavřením této smlouvy.
7. Zhotovitel bez jakýchkoliv výhrad souhlasí se zveřejněním své identifikace a dalších údajů uvedených ve smlouvě včetně ceny díla.

Čl. XV

Kontaktní osoby

1. Za objednatele je ve věcech technických oprávněn jednat: Karel Tichý, tel.: 
2. Za zhotovitele je ve věcech technických oprávněn jednat: Miroslav Kretík, 

Čl. XVI

Závěrečná ustanovení

1. Smlouva nabývá platnosti dnem jejího podpisu zástupci smluvních stran a účinnosti nejdříve dnem uveřejnění v Registru smluv.
2. Obě smluvní strany prohlašují, že smlouva nebyla uzavřena v tísní, ani za jednostranně nevýhodných podmínek a na důkaz toho připojují vlastnoruční podpisy svých zástupců.
3. Tato smlouva může být měněna nebo doplňována jen písemnými, očíslovanými dodatky odsouhlasenými statutárními zástupci obou smluvních stran, které se stanou nedílnou součástí této smlouvy.

4. Smluvní strany se dohodly, že případné postoupení práv a povinností ze smlouvy nebo její části ve smyslu § 1895 občanského zákoníku třetí osobě, je možné jen na základě dodatku ke smlouvě, uzavřeném ve smyslu odst. 3 čl. XVI. této smlouvy.
5. Postoupení pohledávky vzniklé z této smlouvy je možné pouze na základě písemného souhlasu objednatele.
6. Z důvodů právní jistoty smluvní strany prohlašují, že jejich závazkový vztah založený touto smlouvou se řídí českým právním řádem, zejména občanským zákoníkem.
7. Smluvní strany se zavazují, že veškeré spory vzniklé v souvislosti s realizací této smlouvy budou řešeny smírnou cestou. Nedojde-li k dohodě, budou spory řešeny před příslušnými obecnými soudy.
8. Smluvní strany souhlasí s tím, aby tato smlouva byla zveřejněna na veřejně přístupném elektronickém portálu.
9. Tato smlouva je vyhotovena ve 3 stejnopisech, z nichž 1 obdrží zhotovitel a 2 objednatel.
10. Nedílnou součástí této smlouvy jsou níže uvedené přílohy:
Příloha č. 1 – Cenová nabídka, která se sestává z pěti stran textu.
Příloha č. 2 – Vzor změnového listu, která se sestává z dvou stran textu.
Příloha č. 3 – Harmonogram realizace stavby - stavebního díla, která se sestává z jedné strany textu.

Za zhotovitele:

V Kladně dne 29.10.14

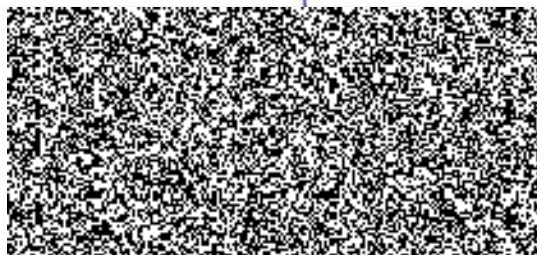

Za objednatele:

V Praze dne 17.10.2017



Ing. Petr Dostál



VERLAG
DASHÖFER

Krycí list rozpočtu

Název stavby:	Plynofikace objektu OO PCR Kladno - Švermov, Třebizského 312	Objednatel:		IČ/DIČ:	
Druh stavby:		Projektant:	Ing. Zdeněk Pešek	IČ/DIČ:	
Lokalita:	Kladno	Zhotovitel:		IČ/DIČ:	
Začátek výstavby:		Konec výstavby:		Položek:	131
JKSO:		Zpracoval:	Ing. Zdeněk Pešek	Datum:	20.6.2017

Rozpočtové náklady v Kč

A		B		C	
Základní rozpočtové náklady		Doplňkové náklady		Náklady na umístění stavby (NUS)	
HSV	Dodávky	Práce přesčas		Zařízení staveniště	
	Montáž	Bez pevné podl.		Mimostav. doprava	
PSV	Dodávky	Kulturní památka		Územní vlivy	
	Montáž			Provozní vlivy	
"M"	Dodávky			Ostatní	
	Montáž			NUS z rozpočtu	
Ostatní materiál					
Přesun hmot a sutí					
ZRN celkem		DN celkem		NUS celkem	
		DN celkem z obj.		NUS celkem z obj.	
				ORN celkem	
				ORN celkem z obj.	

Základ 0%	0,00				
Základ 15%	0,00	DPH 15%	0,00	Celkem bez DPH	808 003,14
Základ 21%	808 003,14	DPH 21%	169 680,66	Celkem včetně DPH	977 683,80

Projektant	Objednatel	Zhotovitel	
		610,14	
Datum, razítko a podpis	Datum, razítko a podpis	Datum, razítko a podpis	

Poznámka:

Stavební rozpočet - rekapitulace

Název stavby:	Plynofikace objektu OO PČR Kladno - Švermov, Třebízského 312	Objednatel:	
Druh stavby:		Projektant:	Ing. Zdeněk Pešek
Lokalita:	Kladno	Zhotovitel:	
Zpracoval:	Ing. Zdeněk Pešek	Zpracováno dne:	20.6.2017

Objekt	Kód	Zkrácený popis	Náklady (Kč) - dodávka	Náklady (Kč) - Montáž	Náklady (Kč) - celkem	Celková hmotnost (t)
SO-101		Plynofikace objektu - vytápění				
SO-101	61	Stavební úpravy				
SO-101	721	Vnitřní kanalizace				
SO-101	722	Vnitřní vodovod				
SO-101	723	Vnitřní plynovod				
SO-101	731	Kotelny				
SO-101	733	Rozvod potrubí				
SO-101	735	Otopná tělesa				
SO-101	97	Demontáže				
SO-101	M22	Montáže elektro, sdělovací a zabezpečovací techniky				

Celkem:

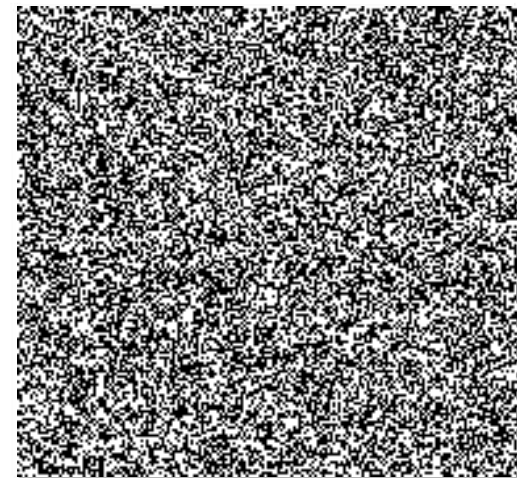
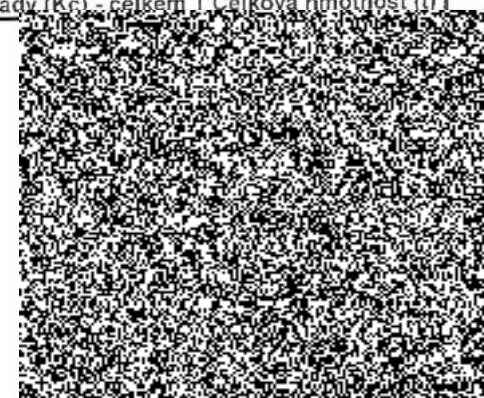

36	SO-101	723164104RT3	Montáž potrubí z měděných trubek D 22 mm	m
37	SO-101	723234221RM5	Regulátor síředotlaký, bez armatur	kus
38	SO-101	723160334R00	Rozpěrka přípojky plynoměru G 1	soubor
39	SO-101	723160204R00	Přípojka k plynoměru, závitová bez ochozu G 1	soubor
40	SO-101	723236114R00	Kohout kulový, vnitřní-vnitřní závit, HERZ DN 20	kus
41	SO-101	723236115R00	Kohout kulový, vnitřní-vnitřní závit, HERZ DN 25	kus
42	SO-101	723236133R00	Kohout kulový, vnitřní-vnější závit, HERZ DN 15	kus
43	SO-101	723225113R00	Ventil vzorkov.přímý vnitřní z.MET IVAR.8104R DN15	kus
44	SO-101	230330VK	Manometr vč. smyčky a ventilu D 160 mm - 0-6 kPa	kus
45	SO-101	723190909R00	Zkouška tlaková plynového potrubí	kus
46	SO-101	7239919VD	Revizní zpráva	kpl
47	SO-101	63154500VK	Izolace + krytí plynovodu	m
48	SO-101	722162004R00	Montáž izolace a krytí plynovodu	m
49	SO-101	19632376	Trubka měděná E Cu 99,99 Supersan polotr.22x1,5mm	m
50	SO-101	19632716	Trubka měděná E Cu 99,99 Supersan tvrdá 35x1,5 mm	m
51	SO-101	19632762	Trubka měděná E Cu 99,99 Supersan tvrdá 54x2 mm	m
52	SO-101	196329VK	Tvarovky lisování	kpl
53	SO-101	998/23101R00	Přesun hmot pro vnitřní plynovod, výšky do 6 m	t
	SO-101 731		Kotelny	
54	SO-101	484174061	Kotel kondezační MCA 25	kus
55	SO-101	731000VK	Uvedení do provozu	soubor
56	SO-101	731000VK	Montáž závěsných kotlů bez TUV, odtah do komína	soubor
57	SO-101	7319 999VK	Kominová sestava DN 110 včetně kaskádového odkouření	sada
58	SO-101	73234900VK	Anuloid - průtok 4 m3/hod	soubor
59	SO-101	7319999VK	Přívod spalovacího vzduchu	kpl
60	SO-101	732331515R00	Nádoby expanzní tlak.s memb.Expansomat I, 50 l	soubor
61	SO-101	732339104R00	Montáž nádoby expanzní tlakové 50 l	soubor
62	SO-101	722235144R00	Servisní kulový kohout DN 20	kus
63	SO-101	732421000VK	Čerpadlo oběhové Grundfos Alpha2 25-60	soubor
64	SO-101	734413VK	Termomanometr	kus
65	SO-101	722235643R00	Klapka zpětná vodorovná DN 25	kus
66	SO-101	722235644R00	Klapka zpětná vodorovná DN 32	kus
67	SO-101	551100305	Filter závitový DN 32	kus
68	SO-101	5513809125	Kohout kulový, páka, vnitřní-vnější z. DN32 PN25	kus
69	SO-101	5513809124	Kohout kulový, páka, vnitřní-vnější z. DN25 PN25	kus
70	SO-101	551200011	Ventil automatický odvzdušňovací IVAR.VARIA 1/2"	kus
71	SO-101	5511000VK	Kohout kulový DN 15 vypouštěcí	kus
72	SO-101	734000VK	Montáž armatur závitových	kus
73	SO-101	998/731101R00	Přesun hmot pro kotelny, výšky do 6 m	t
	SO-101 733		Rozvod potrubí	
74	SO-101	733163102R00	Potrubí z měděných trubek D 15 x 1,0 mm	m
75	SO-101	733163103R00	Potrubí z měděných trubek D 18 x 1,0 mm	m
76	SO-101	733163104R00	Potrubí z měděných trubek D 22 x 1,0mm	m
77	SO-101	733163105R00	Potrubí z měděných trubek D 28 x 1,5 mm	m
78	SO-101	733163106R00	Potrubí z měděných trubek D 35 x 1,5 mm	m
79	SO-101	733163107R00	Potrubí z měděných trubek D 42 x 1,5 mm	m
80	SO-101	733111307R00	Potrubí závit. běžné svařované nízkotlak. DN 40	m
81	SO-101	733111306R00	Potrubí závit. běžné svařované nízkotlak. DN 32	m
82	SO-101	722181214RT5	Izolace návleková MIRELON PRO tl. stěny 20 mm	m
83	SO-101	722181214RT6	Izolace návleková MIRELON PRO tl. stěny 20 mm	m
84	SO-101	722181214RT7	Izolace návleková tl. stěny 20 mm	m
85	SO-101	722181214RT9	Izolace návleková MIRELON PRO tl. stěny 20 mm	m
86	SO-101	63154573	Pouzdro potrubní izolační PIPQ ALS 42/40 mm	m
87	SO-101	63154532	Pouzdro potrubní izolační PIPQ ALS 35/30 mm	m
88	SO-101	722182004R00	Montáž izolací DN40	m
89	SO-101	733190106R00	Tlaková zkouška potrubí do DN 32	m

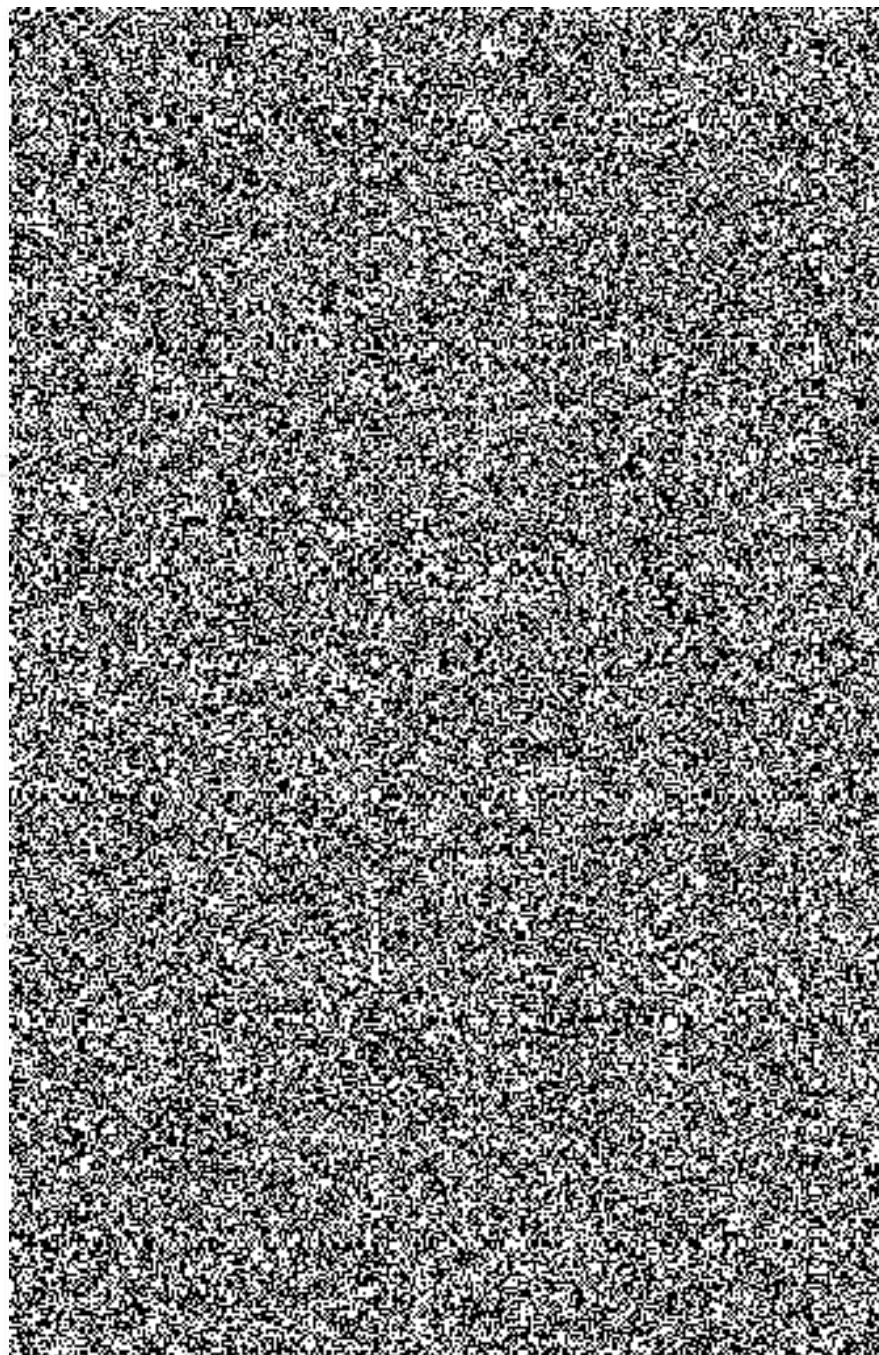

90	SO-101	733190107R00	Tlaková zkouška potrubí DN 40
91	SO-101	998733103R00	Přesun hmot pro rozvody potrubí, výšky do 24 m
	SO-101	735	Otopná tělesa
92	SO-101	735157264R00	Otopná těl.panel.Radik Ventil Kompakt 11 600/ 800 levý
93	SO-101	735157280R00	Otopná těl.panel.Radik Ventil Kompakt 11 900/ 400
94	SO-101	735157280R00	Otopná těl.panel.Radik Ventil Kompakt 11 900/ 400 levý
95	SO-101	735157562R00	Otopná těl.panel.Radik Ventil Kompakt 21 600/ 600
96	SO-101	735157580R00	Otopná těl.panel.Radik Ventil Kompakt 21 900/ 400
97	SO-101	735157580R00	Otopná těl.panel.Radik Ventil Kompakt 21 900/ 400 levý
98	SO-101	735157566R00	Otopná těl.panel.Radik Ventil Kompakt 21 600/1000
99	SO-101	735157567R00	Otopná těl.panel.Radik Ventil Kompakt 21 600/1100
100	SO-101	735157562R00	Otopná těl.panel.Radik Ventil Kompakt 21 600/ 600
101	SO-101	735157666R00	Otopná těl.panel.Radik Ventil Kompakt 22 600/1000
102	SO-101	735157667R00	Otopná těl.panel.Radik Ventil Kompakt 22 600/1100
103	SO-101	735157748R00	Otopná těl.panel.Radik Ventil Kompakt 33 500/1200
104	SO-101	735157568R00	Otopná těl.panel.Radik Ventil Kompakt 21 600/1200 levý
105	SO-101	735157568R00	Otopná těl.panel.Radik Ventil Kompakt 21 600/1200
106	SO-101	735157668R00	Otopná těl.panel.Radik Ventil Kompakt 22 600/1200
107	SO-101	735157668R00	Otopná těl.panel.Radik Ventil Kompakt 22 600/1200 levý
108	SO-101	735157669R00	Otopná těl.panel.Radik Ventil Kompakt 22 600/1400
109	SO-101	735157683R00	Otopná těl.panel.Radik Ventil Kompakt 22 900/ 700 levý
110	SO-101	735157770R00	Otopná těl.panel.Radik Ventil Kompakt 33 600/1600 levý
111	SO-101	735157784R00	Otopná těl.panel.Radik Ventil Kompakt 33 900/ 800 levý
112	SO-101	735157788R00	Otopná těl.panel.Radik Ventil Kompakt 33 900/1200 levý
113	SO-101	735157260R00	Otopná těl.panel.Radik Ventil Kompakt 11 600/ 400 levý
114	SO-101	734264416R00	Šroubení uzavírat.dvoutrub.rohové, HERZ 3000 DN 15
115	SO-101	734291971R00	Hlavice ovládání term.ventilů termostatické TR 11
116	SO-101	998735102R00	Přesun hmot pro otopná tělesa, výšky do 12 m
	SD-101	97	Demontáže
117	SO-101	731391814R00	Vypouštění vody ze systému
118	SO-101	731100801R00	Demontáž radiátorů
119	SO-101	731000VK	Demontáže potrubí
120	SO-101	731100803R00	Demontáž kotle litinového Viadrus
121	SO-101	9790001VD	Demontáže stávajících elektrorozvodů
122	SO-101	974031155R00	Vysekání rýh ve zdi cihelné 10 x 20 cm
123	SO-101	998735102R00	Přesun hmot pro otopná tělesa, výšky do 12 m
124	SO-101	979000VK	Odvoz sutí a vyb.hmot - kontejner
	SO-101	M22	Montáže elektro, sdělovací a zabezpečovací techniky
125	SO-101	733999VK	Rozvaděč elektro
126	SO-101	733999VK	Regulátor BM modul včetně čidla
127	SO-101	733999VK	Regulátor KM modul
128	SO-101	733999VK	Poplachová signalizace - dodávka všech komponentů
129	SO-101	330060101R00	Elektrorozvody včetně kabeláže, zapojení MaR, poplachové signalizace a jejich komponentů
130	SO-101	733999VK	Světelné a silové rozvody včetně kabeláže a zásuvek
131	SO-101	347515205	Zářivka kompak.OSRAM DIFT FCY 22W/827 E27



Pomáhat a chránit

KRAJSKÉ ŘEDITELSTVÍ POLICIE STŘEDOČESKÉHO KRAJE
EKONOMICKÝ ŘEDITEL



Č.j.

Praha
Počet listů: 2
Přílohy:

Změnový list pro nezbytné změny stavby v průběhu realizace

Změnový list č. 1

Identifikace akce:

Název akce:

Číslo akce EDS/SMVS:

Objednatel: Krajské ředitelství policie Středočeského kraje, Na Baních 1535, 156 00 Praha 5 – Zbraslav

Zhotovitel:

Projektant:

Předmět změnového listu:

Část díla dotčená změnovým listem:

Popis změny, popis technického řešení:

Původní řešení dle smluvní (tendrové) dokumentace:
Jedná se práce provedené nad rámec smluvního vztahu.

Nové řešení:
Jedná se práce provedené nad rámec smluvního vztahu.

Zdůvodnění změny:
Práce provedené v rámci více prací řeší skutečnosti na stavbě a jejich provedení podmiňuje řádnou a správnou funkci realizované akce.

Vliv změny na výkresovou dokumentaci:
Bude pořizena PD skutečného provedení stavby.

Záznamy o změně ve stavebním deníku a zápisech z kontrolních dnů:
Navrhované změny jsou zapsány v zápisech z kontrolních dnů.

Předpokládaný vliv na termín, kvalitu, cenu díla:

Na Baních 1535
150 00 Praha 5 - Zbraslav

**HARMONOGRAM REALIZACE STAVBY
DOPLNÍ UCHAZEČ**

Navržený Harmonogram realizace stavby musí být zpracován minimálně v týdenních lhůtách nebo podrobněji.

1.týden	demontáž kotelny demontáž radiátorů
2.týden	montáž elektro montáž komínu
3.týden	montáž vody montáž odpadů
4.týden	stavební práce oprava stěn , položení dlažby atd.
5.týden	montáž radiátorů
6.týden	montáž radiátorů montáž kotelny
7.týden	montáž kotelny
8.týden	dokončovací práce předání a převzetí díla

