



Město Třinec
Jablunkovská 160, 739 61 Třinec

2017/05/237/Do



SMLOUVA O NÁJMU PROSTORŮ SLOUŽÍCÍCH PODNIKÁNÍ

Smluvní strany:

1. Město Třinec

Adresa: Jablunkovská 160, 739 61 Třinec
Zastoupeno: **RNDr. Věra PALKOVSKÁ**, starostka města
IČ: 002 97 313
DIČ: CZ00297313, *pronajímatel je plátcem DPH*
Bankovní spojení: Komerční banka, a.s., regionální pobočka Frýdek-Místek,
pobočka Třinec, č. ú. [REDACTED]

jako **pronajímatel** na straně jedné

a

2. LAZAROVSKI Jiří

Se sídlem: Písek, Písek 408, PSČ 739 84
IČ: 872 76 470, *nájemce není plátcem DPH*

jako **nájemce** na straně druhé.

AN 87



Úvodní ustanovení

1. Pronajímatel je vlastníkem pozemku parc. č. 2149 v k. ú. Lyžbice a obci Třinec, jehož součástí je budova s čp. 425 na ul. Palackého v Třinci, s prostory sloužícími podnikání (viz příloha č. 1 výpis z katastru nemovitostí).
2. Správu předmětu nájmu vykonává město Třinec, odbor správy majetku města.

Adresa:

Městský úřad v Třinci
Odbor správy majetku města
Jablunkovská čp. 160
739 61 Třinec

Bankovní spojení:

Komerční banka, a.s., pobočka Frýdek-Místek, exp. Třinec
Číslo účtu: [REDACTED]
Variabilní symbol: (VS) 6042520205
Konstantní symbol: (KS) 0308

I. Předmět nájmu

1. Předmětem nájmu jsou prostory sloužící podnikání v souhrnné výměře **82,51 m²** nacházející se v 1. podzemním podlaží budovy čp. 425 na ul. Palackého v Třinci, která je součástí pozemku parc. č. 2149 v k. ú. Lyžbice a obci Třinec, dle stavebního pasportu viz příloha č. 2, z toho:

místnost č. 1 (předsíň) ve výměře	3,97 m ²
místnost č. 2 (předsíň) ve výměře	1,39 m ²
místnost č. 3 (předsíň) ve výměře	2,20 m ²
místnost č. 4 (komora) ve výměře	3,36 m ²
místnost č. 5 (filtroventilace) ve výměře	7,27 m ²
místnost č. 6 (soc. zařízení) ve výměře	1,08 m ²
místnost č. 7 (soc. zařízení) ve výměře	1,04 m ²
místnost č. 8 (umývárna) ve výměře	2,90 m ²
místnost č. 9 (prodejna) ve výměře	16,92 m ²
místnost č. 10 (prodejna) ve výměře	18,05 m ²
místnost č. 11 (prodejna) ve výměře	17,37 m ²
místnost č. 12 (předsíň) ve výměře	6,96 m ²

2. Pronajímatel prohlašuje, že je oprávněn přenechat nájemci do užívání předmět nájmu popsany v tomto článku a nájemce předmět nájmu do svého užívání přijímá.

II. Účel nájmu

1. Předmět nájmu uvedený v článku I. této smlouvy se dává nájemci do nájmu **ke skladovým účelům.**



Nájemce je fyzickou osobou podnikající dle živnostenského zákona, nezapsanou v obchodním rejstříku; živnostenské oprávnění mimo jiné na předmět podnikání pro montáž, opravy, revize a zkoušky elektrických zařízení.

2. Nájemce je oprávněn využívat předmět nájmu jen ke sjednanému účelu užívání. Jakékoliv další využití výše uvedeného předmětu nájmu pro jiné účely, než je uvedeno v této smlouvě, je možné **jen** s předchozím písemným souhlasem pronajímatele a na základě písemného dodatku k této smlouvě.
3. Nájemce prohlašuje a potvrzuje, že se seznámil se stavem předmětu nájmu a v tomto stavu ho od pronajímatele do užívání přijímá.

III. Doba nájmu

1. **Tato smlouva je uzavřena na dobu neurčitou s účinností ode dne 01.11.2017.**
2. Předmět nájmu bude nájemci předán do nájmu na místě samém, kdy bude pořízen písemný protokol o předání a převzetí předmětu nájmu, který bude podepsán na místě samém oběma smluvními stranami.
3. Smluvní strany se dohodly, že v případě ukončení smluvního vztahu mezi stranami bude postupováno obdobným způsobem.

IV. Cena nájmu

1. Předmět nájmu má souhrnnou výměru 82,51 m² a jedná se o prostory sloužící podnikání nacházející se v. 1. podzemním podlaží budovy čp. 425 na ul. Palackého v Třinci, **a nájemné je mezi smluvními stranami sjednáno dohodou ve výši 23.500 Kč/rok.**

Úhrada za zařizovací předměty (1 ks vodoměr na SV) je ve výši 120 Kč/rok.

Zálohy za poskytované služby jsou celkem ve výši **48.600 Kč/rok**, tj. 4.050 Kč/měsíc, z toho:

- | | |
|------------------------|----------------|
| - dodávka studené vody | 50 Kč/měsíc |
| - dodávka el. energie | 4.000 Kč/měsíc |

Výši úhrady za služby je pronajímatel oprávněn i bez souhlasu nájemce zvýšit, dojde-li ke zvýšení těchto služeb poskytovaných pronajímateli třetími osobami, a to vždy s účinností ode dne, kdy cenu služby zvýší tato třetí osoba. O této změně bude pronajímatel nájemce písemně informovat a nájemce obdrží aktuální platební kalendář.

Skutečná výše nákladů a záloh za jednotlivé služby bude vyúčtována vždy za zúčtovací období, tj. za daný kalendářní rok a vyúčtování služeb bude nájemci doručeno do 30.04. následujícího kalendářního roku. Způsob rozúčtování cen a úhrady služeb stanoví zák. č. 67/2013 Sb. Výčet poskytovaných služeb a způsob rozúčtování nákladů na tyto služby tvoří přílohu č. 3 této smlouvy.



Finanční vyrovnání závazků (přeplatek/nedoplatek) provedou pronajímatel i nájemce (poskytovatel a příjemce služeb) nejpozději do 31.07. následujícího kalendářního roku. Pronajímatel má právo výši záloh upravit v návaznosti na změnu ceny stanovenou jednotlivými dodavateli poskytovaných služeb nebo v návaznosti na výsledek vyúčtování za poslední zúčtovací období, o čemž bude nájemce písemně informován a obdrží od pronajímatele aktuální platební kalendář.

2. Nájemce je povinen v souvislosti s registrací k DPH informovat pronajímatele v průběhu nájemního vztahu o změnách s touto registrací souvisejících – datum účinnosti registrace, datum zrušení registrace, a to v období, kdy o uvedenou změnu požádá na příslušném finančním úřadě.
3. Nájemce je povinen uhradit nájemné a zálohy za poskytované služby **vždy měsíčně do termínu stanoveného v platebním kalendáři**, a to bezhotovostně na účet pronajímatele uvedený v této smlouvě nebo na pokladně MěÚ Třinec. Platební kalendář pronajímatel vystaví nájemci neprodleně po podpisu této smlouvy oběma smluvními stranami. Poslední den lhůty splatnosti se považuje za datum uskutečnění zdanitelného plnění. V případě úpravy ceny nájmu pronajímatel vystaví nájemci nový aktuální platební kalendář
4. Pronajímatel je oprávněn jednostranně dohodnuté nájemné navýšit o částku odpovídající míře inflace vyhlášené Českým statistickým úřadem za uplynulý kalendářní rok, což oznámí nájemci písemně. V případě úpravy ceny nájmu obdrží nájemce aktuální daňový doklad. V případě, že v některém kalendářním roce, popř. létech, nedojde k navýšení nájemného o částku odpovídající míře inflace za uplynulý kalendářní rok, popř. léta, podle příslušného článku smlouvy, je pronajímatel oprávněn jednostranně upravit nájemné o součet míry inflace za léta, v nichž tato úprava nebyla provedena, nejvýše za pět uplynulých let, což oznámí nájemci písemně s doručením aktuálního daňového dokladu.
5. V případě prodloužení nájmu s úhradou nájemného více jak 5 dní, zavazuje se nájemce pronajímateli uhradit **úrok z prodlení ve výši 0,1 % z dlužné částky** za každý den prodlení, nejméně však 10 Kč za každý, i započatý měsíc prodlení. V případě prodloužení nájmu s úhradami za plnění s nájmem spojená (zálohy za poskytované služby) po dobu delší než 5 dní, zavazuje se nájemce pronajímateli uhradit **úrok z prodlení ve výši 0,1 % z dlužné částky** za každý den prodlení, nejméně však 10 Kč za každý, i započatý měsíc prodlení.
6. Smluvní strany se dohodly na **smluvní pokutě ve výši 25 % z ročního nájemného**, kterou je povinen nájemce zaplatit v případě porušení povinností dle této smlouvy, vyjma řádného hrazení nájemného a úhrad za plnění spojených s nájmem. Uplatnění tohoto nároku na zaplacení smluvní pokuty nebrání pronajímateli požadovat na nájemci případnou náhradu škody, včetně ušlého zisku vedle takto sjednané smluvní pokuty. Tato pokuta je splatná do 30 dnů ode dne, kdy byla u subjektu stíženého touto sankcí písemně uplatněna pronajímatelem.
7. Budou-li v předmětu nájmu umístěny pronajímatelem předměty vybavení, jakými jsou zdroje tepla, sporák, vařič, průtokový ohřivač, elektrický boiler nebo měřicí a regulační zařízení pro tepelnou energii a vodu, je pronajímatel oprávněn navýšit nájem o částku nájemného za umístěné předměty vybavení v předmětu nájmu. Výše úhrady bude počítána z pořizovací ceny jednotlivých předmětů vybavení a z účelně vynaložených nákladů na dopravu a montáž. Zvýšení nájemného o příslušné roční % opotřebení bude nájemci oznámeno písemně.



V. Práva a povinnosti pronajímatele

1. Pronajímatel je povinen zabezpečovat technické a revizní prohlídky budovy a jejich společných prostorů (hromosvodu, elektroinstalace společných prostorů), v němž se nachází předmět nájmu, a to v rozsahu a termínech dle platných předpisů a norem.
2. Pronajímatel při uzavření této smlouvy předal nájemci průkaz energetické náročnosti budovy, v níž se předmět nájmu nachází, zpracovaný ve smyslu zákona č. 406/2000 Sb., o hospodaření s energií, v platném znění.
3. Pronajímatel je povinen předat nájemci předmět nájmu ve stavu způsobilém k užívání, včetně všech platných příslušných revizních zpráv tak, aby mohl předmět nájmu sloužit tomu užívání, pro který byl dán do pronájmu. Nájemce prohlašuje, že je mu znám stav pronajímaného předmětu nájmu a vnitřního vybavení.
4. Pronajímatel je oprávněn po předchozím ohlášení vstupovat do předmětu nájmu za účelem provádění kontrol dodržování bezpečnostních, hygienických a protipožárních předpisů, odstranění vzniklých závad aj.
5. Po dobu platnosti smlouvy a trvání nájemního vztahu má pronajímatel právo kontrolovat předmět nájmu a způsob jeho užívání, ať už pravidelnou kontrolou či kontrolou namátkovou. O termínu provedení pravidelné prohlídky bude nájemce předem informován a o provedené prohlídce bude sepsán zápis.
6. Pronajímatel neodpovídá za vadu, o které v době uzavření nájemní smlouvy smluvní strany věděly a která nebrání užívání předmětu nájmu.

VI. Práva a povinnosti nájemce

1. Nájemce je povinen předmět nájmu užívat jako řádný hospodář ke sjednanému účelu užívání a platit nájemné.
2. Předmět nájmu je umístěn v 1. podzemním podlaží v prostorech využívaných dříve jako kryt civilní obrany. Jedná se o prostory bez oken a přívod vzduchu je zajištěn vstupními dveřmi a prostřednictvím filtroventilační místnosti. Nájemce byl seznámen se způsobem větrání předmětu nájmu a nebude-li větráno prostřednictvím vstupních dveří, má nájemce povinnost předmět nájmu řádně větrat spuštěním filtroventilačního zařízení, avšak pro jeho zvýšenou hlučnost během dne tak, aby nebyl rušen noční klid v domě.

Nájemce **nesmí zasahovat do technické části v této místnosti č. 5**, nesmí bez vědomí a souhlasu pronajímatele provádět dispoziční změny nebo jiné úpravy v této místnosti. Nájemce se zavazuje, že **do strojovny filtroventilačního zařízení (FVZ – místnost č. 5 technická část), nebude vstupovat nikdo jiný mimo samotného nájemce. Za škody způsobené v tomto prostoru přičiněním třetí osoby plně zodpovídá nájemce.**

3. Nájemce je povinen zabezpečovat příslušné revizní prohlídky předmětu nájmu v rozsahu a termínech dle platných předpisů a norem (revize elektrického zařízení) na své náklady. V případě ukončení smluvního vztahu předá nájemce pronajímateli revizní zprávu elektro vyhotovenou k datu ukončení této smlouvy.



4. Nájemce má povinnost provádět opravy dle výše nákladů a věcného vymezení a běžnou údržbu předmětu nájmu viz příloha č. 4.
5. **Nájemce je povinen podílet se na úklidu přístupové cesty k budově, chodby a schodiště vedoucích k předmětu nájmu, a to společně s ostatními nájemci v domě.**
6. Nájemce je povinen **bezodkladně nahlásit** pronajímateli písemně potřebu nutných oprav, které jsou nad rámec běžné údržby, jinak odpovídá za škody, které by případným nenahlášením vznikly.

Nájemce je povinen strpět provedení nezbytné opravy v průběhu smluvního vztahu, i když mu provedené opravy způsobí obtíže nebo omezí užívání předmětu nájmu. Bude-li oprava trvat nepřiměřeně dlouhou dobu nebo bude tato oprava ztěžovat užívání předmětu nájmu nad míru obvyklou, má nájemce právo na slevu z nájemného podle doby opravy a jejího rozsahu.

7. Nájemce si může uzavřít s jednotlivými dodavateli služeb samostatné smlouvy na poskytování služeb, pokud jsou tyto nezbytné k provozované činnosti, nejsou-li tyto zprostředkovány pronajímatelem, např. odvoz odpadu, poskytování internetu aj.
8. Nájemce **je zodpovědný** za stav předmětu nájmu z hlediska protipožární prevence. Nájemce se zavazuje dodržovat obecně platné předpisy pro bezpečnou a zdraví nezávadnou práci, hygienu práce, pracovního a životního prostředí.

Nájemce plně zodpovídá za nepříznivé ekologické důsledky své činnosti včetně ekologických havárií (znečištění ovzduší, vody, půdy apod.).

9. Nájemce je povinen ohlásit případnou změnu účelu užívání předmětu nájmu, předem odsouhlasenou pronajímatelem, na odbor stavebního řádu a územního plánování Městského úřadu v Třinci a zabezpečit si souhlas veškerých dalších příslušných orgánů ke své činnosti, a to do 3 měsíců od zahájení smluvního vztahu..

Nájemce **není oprávněn** změnit způsob nebo podmínky výkonu činnosti, pokud by taková změna působila zhoršení poměrů v nemovitosti.

10. Nájemce může zřídit třetí osobě k předmětu nájmu užívací právo **s předcházejícím písemným souhlasem pronajímatele**, které lze zřídit jen po dobu nájmu předmětu nájmu. V případě udělení souhlasu se zřízením užívacího práva třetí osobě, zodpovídá nájemce pronajímateli za jednání této osoby stejně, jako kdyby předmět nájmu užíval sám. Nájemce **není oprávněn** sjednat s třetí osobou podnájemné vyšší než je nájemné, které sám hradí pronajímateli.

V případě udělení souhlasu vzniká nájemci povinnost nejpozději do 2 měsíců ode dne jeho udělení předložit pronajímateli příslušnou smlouvu uzavřenou s třetí osobou na užívací právo k předmětu nájmu nebo jeho části, v opačném případě má pronajímatel právo od uděleného souhlasu odstoupit.

11. Nájemce je oprávněn provádět v předmětu nájmu stavební a další **úpravy jen s předchozím písemným souhlasem pronajímatele.**



12. Nájemce je oprávněn nemovitou věc, v níž se nalézají prostory sloužící k jeho podnikání, nebo na přilehlém oplocení, s předcházejícím souhlasem pronajímatele přiměřeně opatřit štíty, návěstími a podobnými znameními. Při ukončení smluvního vztahu odstraní nájemce znamení, které na nemovitost či oplocení umístil, a uvede dotčenou část nemovitosti, případně oplocení, do původního stavu.
13. Nájemce je oprávněn s předchozím souhlasem pronajímatele převést nájem spolu s převodem podnikatelské činnosti, které předmět nájmu slouží. Souhlas pronajímatele musí být dán předem a musí mít písemnou formu. Také smlouva o převodu nájmu vyžaduje písemnou formu.
14. V případě ukončení nájmu, kdy nájemce nepředá pronajímateli předmět nájmu ve stanoveném termínu, uhradí nájemce pronajímateli částku ve výši 1.000 Kč za každý den prodlení.
15. Nájemci je doporučeno, aby si svůj majetek pojistil u komerčních pojišťoven.
16. Nájemce nesmí svou činností rušit klid ostatních uživatelů v nemovitosti, v níž se předmět nájmu nachází, ani uživatelů sousedních nemovitostí.

VII. Ukončení nájmu

1. Nájem může být ukončen dohodou smluvních stran nebo výpovědí jedné ze smluvních stran.
2. Délka výpovědní doby se řídí ustanovením § 2312 zákona č. 89/2012 Sb., občanského zákoníku.
3. Smluvní strany si sjednávají, že vážným důvodem k výpovědi ze strany nájemce se zkrácenou tříměsíční výpovědní dobou ve smyslu ustanovení § 2312 občanského zákoníku jsou zejména případy kdy:
 - nájemce ztratí způsobilost k podnikatelské činnosti, ke které předmět nájmu slouží,
 - najatý prostor přestane být způsobilý k výkonu činnosti, ke které je určený
4. Smluvní strany si sjednávají, že vážným důvodem k výpovědi ze strany pronajímatele se zkrácenou tříměsíční výpovědní dobou ve smyslu ustanovení § 2312 občanského zákoníku jsou zejména případy, kdy
 - nemovitá věc, v níž se prostor nachází, má být odstraněna nebo přestavěna tak, že to brání dalšímu užívání prostoru, a pronajímatel to při uzavření smlouvy nemusel ani nemohl předvídat
 - ze strany nájemce dojde k hrubému porušování povinností, zejména tím, že
 - předmět nájmu bude využíván k jinému účelu, než je sjednáno touto nájemní smlouvou
 - nájemce bude v prodlení s úhradou nájemného a úhrady za poskytované služby za dobu delší než 30 dní
 - dojde-li k porušení některé z povinností nebo závazků stanovených touto smlouvou



5. **Pronajímatel může vypovědět nájem bez výpovědní doby** v případě, že nájemce

- umožnil podnájem třetí osobě bez souhlasu pronajímatele
- neumožní pronajímateli provedení právními předpisy stanovených revizí, kontrol a výměny zařízení umístěných v předmětu smlouvy (např. vodoměry, IRTN aj.), příp. neumožní odstranění zjištěných závad, příp. sám tyto závady neodstraní, pokud je k tomu na základě této smlouvy nebo právního předpisu povinen,
- nezpřístupní předmět nájmu za účelem provedení stavebních a udržovacích prací na budově, v níž se předmět nájmu nachází (např. výměna oken, rozvody vody, plynu aj.),
- neumožní provedení odpisů spotřeby vody, příp. dalších služeb
- nezajistí min. 1 x ročně provedení opravy a údržbových prací (seřízení, čištění) na plynových zařízeních v předmětu nájmu, jsou-li tyto v předmětu nájmu umístěny (průtokový ohřívač vody a plynový kotel) a na výzvu ze strany pronajímatele či osoby pověřené pronajímatelem k provedení revizí těchto zařízení nepředloží platný doklad o provedení této výrobcem předepsané opravy či úkonu údržbové práce.

6. Užívá-li nájemce předmět nájmu takovým způsobem, že se opotřebovává nad míru přiměřenou okolnostem nebo hrozí zničení předmětu nájmu, vyzve pronajímatel nájemce písemně k řádnému užívání předmětu nájmu. Neuposlechnutí této výzvy zakládá pronajímateli důvod k ukončení nájemní vztahu **vypovědí bez výpovědní lhůty**.

Nájemce odevzdá pronajímateli předmět nájmu v místě, kde ho převzal, a v takovém stavu, v jakém byl v době, kdy ho převzal, s přihlédnutím k obvyklému opotřebení při řádném užívání. Odevzdáním se rozumí předmět nájmu vyklizený a hygienicky vybičený. Při přebírání předmětu nájmu přihlédně pronajímatel k předávacímu protokolu, pokud byl při předání předmětu nájmu do užívání pořízen. Případná úhrada vzniklé škody se řídí příslušnými ustanoveními občanského zákoníku.

VIII. Závěrečná ustanovení

1. Ve všem se řídí práva a povinnosti stran této smlouvy platnými právními předpisy, zejména zákonem č. 89/2012 Sb. nový občanský zákoník, ve znění pozdějších změn a doplňků.
2. Změny této smlouvy lze provést vždy ve formě písemného dodatku k této smlouvě, vyjma ustanovení o právu pronajímatele jednostranně dohodnuté nájemné navýšit v závislosti na míře inflace vyhlášené Českým statistickým úřadem za uplynulý kalendářní rok, což bude nájemci oznámeno písemně.
3. Nájemní smlouva je vyhotovena ve čtyřech stejnopisech, z nichž každá ze smluvních stran obdrží dva výtisky.
4. Smluvní strany prohlašují, že si tuto smlouvu před jejím podpisem přečetly a že byla uzavřena po vzájemném projednání podle jejich pravé, dobrovolné a svobodně projevené vůle, nikoli v tísní a za nápadně nevýhodných podmínek. S obsahem této smlouvy souhlasí, na důkaz čehož připojují své vlastnoruční podpisy.



5. Nájemce uděluje tímto v souladu s ustanovením § 5 odst. 2 zákona č. 101/2000 Sb., o ochraně osobních údajů souhlas pronajímateli se zpracováním a zveřejněním osobních údajů uvedených v této smlouvě za účelem jejich zveřejnění v registru smluv dle zákona č. 340/2015 Sb., o registru smluv, a to na dobu neurčitou.
6. Tato smlouva nabyde účinnosti nejdříve dnem uveřejnění v registru smluv. Smluvní strany se dohodly, že pronajímatel zašle správci registru smluv tuto smlouvu k uveřejnění. Tato povinnost se týká i všech dodatků této smlouvy uzavřených v budoucnosti.
7. Záměr pronájmu předmětu nájmu byl řádně zveřejněn na úřední desce a webových stránkách města v období 06.09.2017 – 27.09.2017.
8. Uzavření této smlouvy bylo za podmínek v ní uvedených schváleno na 98. schůzi Rady města Třince dne 09.10.2017, usnesením číslo 2017/2612, nadpoloviční většinou hlasů všech členů rady města.

V Třinci dne 16. 10. 2017

12. 10. 2017

Za pronajímatele:
Město Třinec



[Redacted signature area]

RNDr. Věra PALKOVSKÁ
starostka města

Nájemce:

[Redacted signature area]

Jiří LAZAROVSKI

Am 189

Příloha č. 1

VÝPIS Z KATASTRU NEMOVITOSTÍ

prokazující stav evidovaný k datu 02.10.2017 12:55:02

Vyhotoveno bezúplatně dálkovým přístupem pro účel: Správa majetku, č.j.: SMM/Bu pro Město Třinec

Okres: CZ0802 Frýdek-Místek

Obec: 598810 Třinec

Kat.území: 771104 Lyžbice

List vlastnictví: 5004

V kat. území jsou pozemky vedeny v jedné číselné řadě

A Vlastník, jiný oprávněný	Identifikátor	Podíl
Vlastnické právo		
Město Třinec, Jablunkovská 160, Staré Město, 73961 Třinec	00297313	

ČÁSTEČNÝ VÝPIS

B Nemovitosti	Parcela	Výměra [m2]	Druh pozemku	Způsob využití	Způsob ochrany
Pozemky	2149	224	zastavěná plocha a nádvoří		
Součástí je stavba: Lyžbice, č.p. 425, byt.dům					
Stavba stojí na pozemku p.č.: 2149					

B1 Jiná práva - Bez zápisu

C Omezení vlastnického práva

Typ vztahu

Oprávnění pro

Povinnost k

o Zástavní právo smluvní

k zajištění pohledávky ve výši 1.920.000,- ,
právní účinky vkladu ke dni 16.9.1997

Okresní úřad Frýdek-Místek,
Palackého 115, Místek, 73820
Frýdek-Místek, RČ/IČO: 00095672

Parcela: 2149

Z-1395/2007-832

Listina Smlouva V2 1348/1997.

POLVZ:313/1997

Z-5600313/1997-832

Pořadí k datu podle právní úpravy účinné v době vzniku práva

D Jiné zápisy - Bez zápisu

Plomby a upozornění - Bez zápisu

E Nabývací tituly a jiné podklady zápisu

Listina

o Vznik práva ze zákona zákon č. 172/1991 Paragraf 1,2.

POLVZ:157/1992

Z-5600157/1992-832

Pro: Město Třinec, Jablunkovská 160, Staré Město, 73961 Třinec

RČ/IČO: 00297313

F Vztah bonitovaných půdně ekologických jednotek (BPEJ) k parcelám - Bez zápisu

Nemovitosti jsou v územním obvodu, ve kterém vykonává státní správu katastru nemovitostí ČR:
Katastrální úřad pro Moravskoslezský kraj, Katastrální pracoviště Třinec, kód: 832.

Vyhotovil:

Vyhotoveno: 02.10.2017 13:13:16

Český úřad zeměměřický a katastrální - SCD

Nemovitosti jsou v územním obvodu, ve kterém vykonává státní správu katastru nemovitostí ČR
Katastrální úřad pro Moravskoslezský kraj, Katastrální pracoviště Třinec, kód: 832.

Dům čp. 425 na ul. Palackého v Třinci

Na základě nového zákona č. 67/2013 Sb., kterým se upravují některé otázky související s poskytováním plnění (služby) spojených s užíváním bytů a nebytových prostorů v domě s byty dle § 1, odst. 4 musí mít veškerá ujednání podle tohoto zákona písemnou formu.

Poskytované služby v domě a způsob rozúčtování nákladů na tyto služby od 01.01.2014

Služba	Poskytováno	Způsob rozúčtování nákladů
dodávka vody (vodné)	ano	dle podružných vodoměrů
odvádění odpadních vod (stočné)	ano	dle podružných vodoměrů
odvoz odpadních vod a čištění jímek	ne	dle počtu osob
centralizované poskytování teplé vody	ne	dle právního předpisu
dodávka tepla	ano	dle právního předpisu
osvětlení společných prostor v domě	ano	dle počtu osob
elektřina - měřená (nebyt. prostor)	ano	dle spotřeby v kWh
provoz výtahu	ne	dle počtu osob všem nájemcům v domě
provoz a čištění komínů	ano	dle počtu využívaných vyústění do komínu
úklid společných prostor v domě	ne	dle počtu osob
společná televizní anténa (STA)	ne	na byt
ostatní (např. drobné opravy ve spol. pr.)	ano	dle počtu osob

Pokud nebude nájemcem umožněn nebo nahlášen odpis spotřeby vody na podružném vodoměru, bude mu spotřeba za dané období dopočtena dle spotřeby v předešlém období.

Pokud nebudou k dispozici údaje za předešlé zúčtovací období, bude nájemci stanovena spotřeba vody dle platných směrných čísel roční spotřeby vody.

Totéž platí v případě, že nájemce neumožnil poskytovateli služeb (vlastníkovi nemovitosti) zákonem stanovenou výměnu podružného vodoměru.

Není-li podružný vodoměr nainstalován vůbec, bude nájemci stanovena spotřeba vody dle platných směrných čísel roční spotřeby vody.

Bytům č. 13, 14 a 15 (nástavby) se náklady na topení nerozúčtovávají, mají vlastní plynové topení.

Město Třinec
Městský úřad Třinec
Odbor správy majetku města
Jablunkovská 160
739 61 Třinec

Úhrada nájemného za vybavení *

K nájemnému se připočítává nájemné za vybavení. U vybavení, jehož životnost dosud neuplynula, je toto nájemné určeno jako jedna dvanáctina částky vypočtené ročním procentem opotřebení z pořizovacích nákladů.

Pořizovací náklady tvoří cena vybavení, za kterou bylo zakoupeno, účelně vynaložené náklady na jeho dopravu a montáž, a po dohodě s nájemcem i případné další prokazatelné náklady.

Roční procento opotřebení a životnost vybavení:

Vybavení	Roční % opotřebení	Životnost v rocích
Sporák, vařič	6,6	15
Vestavěná skříň, kuchyňská linka	5	20
Elektrický boiler, průtokový ohřívač vody	10	10
Zdroj tepla užívaný jednotlivým nájemcem k vytápění	5	20
Odsávač par	5	20
Měřicí zařízení pro vodu – začátek nájmu od 01.01.2014	20	5
Měřicí zařízení pro vodu – začátek nájmu před 01.01.2014	12,5	8
Indikátor pro rozdělování nákladů na vytápění	10	10

U vybavení neuvedeného v seznamu, kterým pronajímatel po dohodě s nájemcem byt, prostor nebo prostor sloužící k podnikání vybaví, bude výše nájemného sjednána dohodou s nájemcem.

Po uplynutí životnosti vybavení nebo není-li známa pořizovací cena a datum jeho pořízení, je nájemné stanoveno takto:

Vybavení	Měsíční nájemné za každou věc
Sporák, kuchyňská linka	10 Kč
Ostatní vybavení	5 Kč

U prostorů a prostorů sloužících podnikání je nájemné hrazeno pouze za vybavení, na které pronajímatel účelně vynaložil finanční prostředky po datu 01.01.2004.

* jedná se o způsob úhrady nájemného za vybavení bytů, prostorů a prostorů sloužících podnikání ve správě odboru správy majetku města Městského úřadu v Třinci

Drobné opravy a běžná údržba hrazená nájemcem / vypůjčitelem

1. Drobné opravy

Za drobné opravy se považují opravy bytu, prostoru sloužícího podnikání, prostoru mimo podnikatelskou činnost a jejich vnitřního vybavení, pokud je toto vybavení jejich součástí a je ve vlastnictví pronajímatele, a to podle věcného vymezení nebo podle výše nákladů.

a) drobné opravy podle věcného vymezení

Nájemce hradí všechny opravy vrchních částí podlah bez ohledu na druh provedení podlahy (palubky, parkety, PVC, dlažba) a podlahových krytin (PVC, korek, Jekor, Riga apod.), a to jak u všech obytných místností, tak u příslušenství bytu včetně balkónu, lodžii a teras.

Dále se jedná zejména o tyto opravy a výměny:

- opravy uvolněných dlaždic či parket
- upevnění a výměny prahu
- upevnění, náhrady podlahových lišt
- opravy, výměny dělicích příčlích a lišt oken a zasklených i dřevěných dveří,
- zasklívání jednotlivých oken a dveřních tabulek, včetně skleněných výplní zasklených lodžii a balkónů (*bez ohledu na to, zda k poškození okna došlo zaviněním nájemce nebo povětrnostními vlivy*),
- tmelení oken a dveřních tabulek,
- opravy a výměny části obložení okenních parapetů,
- opravy a výměny kliky, olivy, štítku, tlačítka, prismatického skla, nárazníků, mezidveřních spojů, západek, závěsů kolejniček, kladek, ventilací, řetízku, táhel, zámků, vložek do zámků, klíčů,
- výměny těsnění oken a dveří.
- opravy jednotlivých částí oken a dveří (*jednotlivou částí okna se přitom rozumí i celé křídlo, pokud jinak není třeba celé okno vyměnit*)
- vypínačů všeho druhu,
- pojistek a jističů všeho druhu (*včetně hlavního jističe pro daný prostor*)
- zásuvek, tlačítek, objímek, zvonkového tabla a signalizačního zařízení včetně tlačítka u vchodu a zvonku, pokud patří k prostoru,
- osvětlovacích těles, popřípadě výměny jejich jednotlivých součástí,
- telefonní šňůry,
- vložky mikrotefonní a sluchátkové,
- seřízení domácího telefonu (*to platí i v případě umístění mimo prostor*)
- opravy a výměny uzavíracích kohoutů u rozvodu plynu (mimo hlavní uzávěr plynu, který tvoří výjimku)
- opravy všech uzavíracích armatur na rozvodech vody
- výměna sifónů a lapačů tuku (*mimo hlavní uzávěr vody*)
- opravy individuálních měřičů spotřeby tepla a teplé vody
- náklady na přecejchování podružných vodoměrů na SV a TV (*mimo výměnu TRV*)

1. Kamna na tuhá paliva

- výměny plátů, ploten, vík ploten,
- výměny roštu
- opravy, výměny táhla k roštu, popřípadě roštového lože či rukojetí roštu
- výměny a opravy šamotování
- vymazání topeniště kamnářskou hlinou nebo šamotem
- opravy, vymazání a vyhlazení topeniště

- opravy a výměny dvířek včetně dvířek pečící trouby a držadel či rukojetí
- provádění ochranných nátěrů
- výměna a doplňování šroubků, nýtů, na kostře kamen a příslušenství
- upevňování a opravy ochranných rámu
- opravy, výměny popelníku
- výměny kouřových rour a kolen
- opravy a výměny regulátoru tahu
- vymazání spár
- výměny kruhových plotýnek u pokojových kamen
- výměny slídy
- opravy pečících trub a plechů u kuchyňských kamen
- opravy ohříváčů vody (kamnovců)
- výměny vrchního krytu vymetacího otvoru, krytu dvířek popelníku, krytu dvířek topeniště

2. Sporáky elektrické

- opravy a výměny plotýnek
- výměny dvířek u pečící trouby, výměny dna trouby
- výměny závěsů dvířek trouby, výměny skel ve dvířkách trouby
- výměny topných spirál v troubě
- výměny vařidlové desky
- výměny držáku horního topného tělesa
- výměny a doplňování knoflíků, osvětlení, šroubků, nýtů a ostatních drobných součástí
- opravy a výměny vypínačů elektrického proudu
- opravy pečící trouby
- výměny přívodního kabelu
- výměny plechů, pekáčů a roštu do pečící trouby
- uvedení do provozu

3. Sporáky plynové a kombinované

- mazání kohoutů
- výměna kohoutů Copresi
- opravy a výměny uzavíracích kohoutů plynu
- výměny trysek (*s výjimkou výměny trysek při záměně plynu*) včetně výměn tělesa trysky troubového hořáku
- výměny regulátoru tlaku plynu
- opravy a výměny hořáků
- výměny grilovacích hořáků - sestava
- výměny mřížek
- výměny knoflíků
- výměny vařidlové desky a vařidlové mřížky
- výměny termopojistky
- výměny termostatů trouby
- výměny dvířek pečící trouby
- výměny výsuvného dna trouby
- výměny kouřovodu
- výměny lišt
- výměny směšovačů
- výměny hlav, rozdělovačů a vík litinových (*malých, středních i velkých*)
- výměny a doplňování šroubků, nýtů, příchytek (*kapiláry, pérových*), redukcí, kolen, břídlových kroužků, kroužků termostatu a ostatních drobných součástí
- opravy pečící trouby
- výměny plechů, pekáčů a roštu do pečící trouby
- pročištění plynovodních přívodek od plynoměru ke spotřebičům – výměny přívodu plynu
- uvedení do provozu

4. Elektrické a plynové vaříče

- opravy a výměny jednotlivé plotýnky u elektrických dvouvaříčů
- opravy a výměny jednotlivého hořáku u plynových vaříčů
- výměny termostatu
- výměny signálního světla
- opravy, výměny uzavíracích kohoutů plynu
- výměny a doplnění těsnění, šroubků, nýtů a ostatních drobných součástí
- opravy a výměny vypínačů elektrického proudu
- výměny přívodního kabelu nebo hadice
- pročištění plynovodních přívodek od plynoměru až ke spotřebičům

5. Plynové průtokové ohřívače (karmy)

- uvedení do provozu
- čištění spotřebičů a kouřovodů
- výměny termočlánku
- výměny rour a kolen na odvod spálených plynů (kouřovodů)
- výměny těsnění
- opravy a výměny membrány
- opravy a výměny tlakového pera, ventilů
- výměna páky
- opravy plynových a vodních dílů
- promazání
- výměny termopojistky
- opravy a výměny regulačního zařízení hořáku
- provádění ochranných nátěrů
- opravy topného tělesa
- opravy a výměny termostatu
- výměny a doplnění těsnění, šroubků, nýtů a dalších drobných součástí

6. Elektrické průtokové ohřívače a boilery

- uvedení do provozu
- výměny přívodní šňůry s vidlicí
- výměny těsnění a signálního světla
- výměny mikrospínače, držáku, páky
- opravy a výměny membrány
- opravy a výměny ventilů a páky, tlakového pera
- čištění
- provádění ochranných nátěrů
- opravy topného tělesa
- opravy a výměny termostatu a termopojistky
- výměny příruby
- opravy a výměny stykače na noční proud

7. Plynová topidla

- uvedení do provozu
- čištění před topnou sezónou
- opravy a výměny termočlánků
- výměny přívodu zapalováčku
- výměny hořáku zapalováčku
- výměny trysek
- výměny průhledového skla a těsnění průhledového skla
- výměny příruby
- výměny knoflíků

- výměny termopojistek
- opravy a výměny termostatů
- výměny regulátoru tlaku plynu
- výměny odtahu spalin
- opravy hořáků
- opravy a výměny uzavíracích kohoutů plynu
- výměny horního i předního krytu
- výměny a doplňování těsnění, šroubků, nýtů a dalších drobných součástí
- pročištění plynovodních přípojek od plynoměru ke spotřebičům

8. Plynové kotle etážového topení

- čištění spotřebiče před sezónou včetně kouřovodů
- výměny membrán, těsnění
- opravy termopojistky
- uvedení nového spotřebiče do provozu
- veškeré prohlídky a seřízení všech termostatů
- dotlakování expanzních nádrží (*tlakových*)
- výměny napouštěcích ventilů
- výměny regulačních ventilů

9. Kotel etážového topení na tuhá paliva

- opravy a výměny napouštěcího a výpustného ventilu, přetěsnění jednotlivých přírub
- výměny přírub
- opravy a výměny odvodušňovacího ventilu
- provádění ochranných nátěrů
- opravy dvířek
- výměny roštu
- výměny kouřových rour a jejich čištění
- utmelení kotle kolem dvířek a pláště
- vyčištění kotle od sazí a popele
- seřízení ventilu nebo kohoutu u topných těles

10. Infrazářič

- výměny přívodní šňůry
- opravy a výměny termostatu
- veškeré opravy a výměny (kromě výměny celého topného tělesa)

11. Elektrická akumulční kamna

- výměny ventilátoru
- výměny spínače
- opravy termostatů
- výměny pojistného a prostorového termostatu

12. Kuchyňské linky, dřezy, vestavěné a přistavěné skříně

- drobné opravy příčlív, dvířek, příp.výměny skel atd.
- výměny úchytek, kování, klik
- výměny zásuvek
- opravy a obnovy nátěrů
- opravy ochranného rámu u dřezu
- nástřiky dřezu

13. Sanitární zařízení

- opravy a výměny výtokového ventilu – kohoutku
- opravy a výměny dvířek u obezdění vany
- všechny opravy van a umyvadel včetně nástřiku vany
- upevnění uvolněného umyvadla, klozetové mísy, dřezu, výlevky, vany, bidetu, klozetové nádrže, konzol apod.
- opravy odpadního a přepadního ventilu
- opravy baterie, sprchy
- výměny těsnění, řetízků, zátek ke všem předmětům
- opravy a výměny podpěr, růžic, táhel
- opravy a výměny věšáků, vanových držáků, schránek na toaletní papír, galerek
- opravy a výměny násosky splachovače, plovákové koule s pákou, padákového drátu a páky, zabroušení padákového sedla, výměny kuželek pro ventily, opravy tlakového splachovače s výměnou jednotlivých součástí, sedacího prkénka s poklopem, průchodního ventilu před klozetovou nádrží, klozetové manžety
- opravy a výměny ochranných rámu dřezů a výlevek

b) drobné opravy podle výše nákladu

Podle výše nákladu se za drobné opravy považují další opravy bytu, prostoru sloužícího podnikání, prostoru mimo podnikatelskou činnost, jejich vnitřního vybavení a výměny součástí jednotlivých předmětů tohoto vybavení, které nejsou výše uvedeny, a jestliže jejich náklad na jednu opravu nepřesáhne částku 5.000 Kč.bez DPH. Provádí-li se na téže věci několik oprav, které spolu souvisejí a časově na sebe navazují, je rozhodující součet nákladů na související opravy.

2. Náklady spojené s běžnou údržbou

Jedná se o náklady na udržování a čištění, které se provádějí obvykle při delším užívání bytu, prostoru sloužícího podnikání a prostoru mimo podnikatelskou činnost. Jsou jimi zejména:

- čištění zanesených odpadů až ke svislým rozvodům,
- vnitřní nátěry dveří (včetně vchodových), vnitřní části oken, vestavěných a zabudovaných skříní
- malování, včetně oprav omítek
- čištění podlah včetně podlahových krytin, obkladů stěn
- odhmyzování (deratizace, desinfekce a desinsekce)

Příloha č. 2

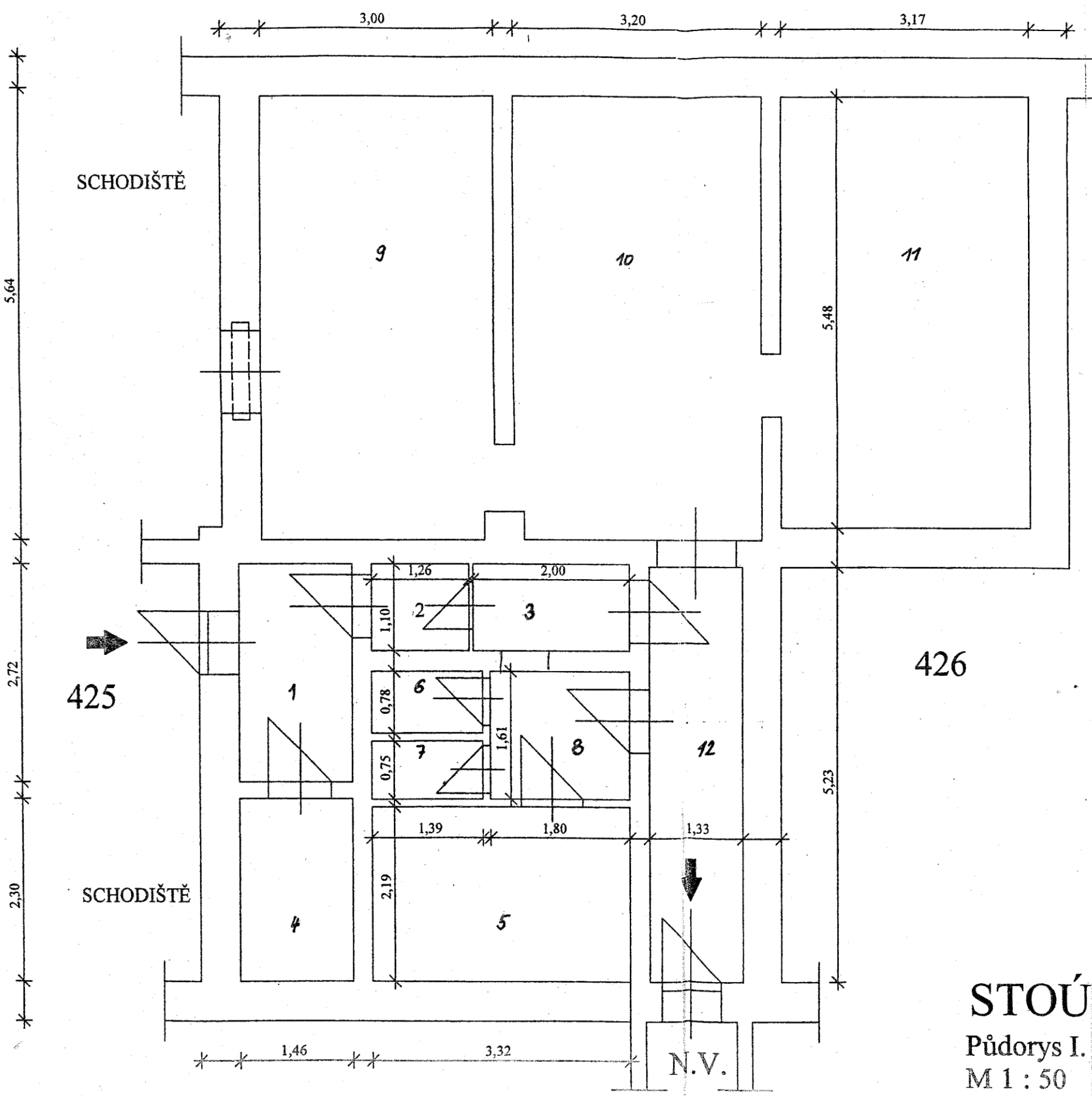

TABULKA MÍSTNOSTI - Palackého 425

Číslo místnosti	Účel místnosti	Podlah. plocha (m ²)	ÚT		Poznámka
			ano	ne	
1	P. předsíň	3,97		x	
2	P. předsíň	1,39		x	
3	P. předsíň	2,20		x	
4	Komora	3,36		x	
5	FVK	7,27		x	
6	WC	1,08		x	
7	WC	1,04		x	
8	Umývárna	2,90		x	
9	Místnost úkrytu	16,92		x	
10	Místnost úkrytu	18,05		x	
11	Místnost úkrytu	17,37		x	
12	Místnost úkrytu - předsíň	6,96		x	
Celkem		82,51	Zastavěná plocha		113,17 m²

Poznámka:

Zastavěná plocha je vypočítána bez nouzového výlezu a může se lišit tloušťkou obvodových zdí.

STOÚ - Palackého 425

Půdorys I. PP
M 1 : 50