

Smlouva o dodávce tepelné energie č. 68044902_2

Dodavatel:

ČEZ Teplárenská, a. s., se sídlem Školní 1051/30, Chomutov, je zapsána v obchodním rejstříku vedeném Krajským soudem v Ústí nad Labem, oddíl B, číslo vložky 1723.

Číslo licence dle rozhodnutí Energetického regulačního úřadu: 320605110

IČ: 27309941

DIČ: CZ27309941

Osoby oprávněné k podpisu smlouvy:

Ing. Otakar Prokůpek, vedoucí útvaru podpory obchodu a prodeje; na základě plné moci

Bronislava Smutníková, vedoucí oddělení POaP Východ; na základě plné moci

(dále jen „dodavatel“)

Odběratel:

Česká republika - Krajské ředitelství policie Moravskoslezského kraje, se sídlem 30.dubna 1682/24, Moravská Ostrava, 728 99 Ostrava - Moravská Ostrava a Přívoz

Zákaznické číslo: **11600715**

IČ: 75151502

DIČ: CZ75151502

Zastoupena: plk. RNDr. Ing. René Tichým, náměstkem ředitele pro ekonomiku

Osoby oprávněné k podpisu smlouvy:

plk. RNDr. Ing. René Tichý, náměstek ředitele pro ekonomiku

(dále jen „odběratel“)

Článek 1 - Úvodní ustanovení

1.1 Smluvní strany v souladu s:

- ustanoveními § 269/2 a § 409 a následujícími ustanoveními zákona č. 513/1991 Sb., obchodní zákoník, v platném znění
- s ustanoveními § 76 a následujícími ustanoveními zákona č. 458/2000 Sb., o podmínkách podnikání a o výkonu státní správy v energetických odvětvích a o změně některých zákonů, v platném znění, uzavírají tuto smlouvu o dodávce a odběru tepelné energie.

Článek 2 - Předmět smlouvy

2.1 Předmětem této smlouvy je:

- a) závazek dodavatele dodávat odběrateli tepelnou energii v teplotním médiu, jejíž množství a jakost jsou specifikovány v následujících ustanoveních této smlouvy a převádět na něho vlastnické právo k této tepelné energii,
- b) závazek odběratele odebírat sjednaná množství tepelné energie a platit kupní cenu za podmínek uvedených v této smlouvě.

Článek 3 - Doba trvání smlouvy (smluvní období)

3.1 Smlouva se uzavírá od dne 8. 11. 2010 na dobu neurčitou.

Článek 4 - Místo předání tepelné energie

- 4.1 Dodávka tepelné energie je splněna přechodem tepelné energie o sjednaných hodnotách ze zařízení dodavatele do zařízení odběratele.
- 4.2 Konkrétní místo předání tepelné energie je uvedeno v příloze č. 2 této smlouvy – „Pasport odběrného místa“ č.:
- 100905428 OBVODNÍ ODDĚLENÍ POLICIE ČR, PS 74 SEKUNDÁR, ul. 9. května 658.
Bohumín

Článek 5 - Parametry a množství dodávané tepelné energie - technické podmínky

- 5.1 Kvalitativní parametry dodávky tepelné energie, platné ve vztahu k této smlouvě, jsou uvedeny v příloze č. 2 této smlouvy – „Pasport odběrného místa“.
- 5.2 Tepelný výkon a celkový plánovaný odběr tepelné energie za kalendářní rok, včetně časového rozlišení odběru, je uveden v příloze č. 3 této smlouvy – „Odběrový diagram“.
- 5.3 Další podmínky dodávek tepelné energie jsou uvedeny v příloze č. 5 této smlouvy - Technické a obchodní podmínky dodávek tepelné energie.
- 5.4 Odběratel odpovídá za kvalitu (parametry) použitého vraceného teplotního média.

Článek 6 - Cena a platební podmínky

- 6.1 Cena tepelné energie je stanovena v souladu se zákonem č. 526/1990 Sb., o cenách, ve znění pozdějších předpisů a s prováděcí vyhláškou č. 580/1990 Sb., ve znění pozdějších předpisů a s příslušnými předpisy ERÚ.
- 6.2 Cenová a platební pravidla pro dodávky tepelné energie jsou stanovena v příloze č. 1 smlouvy „Cenová a platební pravidla“.
- 6.3 Ceny tepelné energie vztahující se k plnění předmětu této smlouvy jsou uvedeny v příloze č. 4 této smlouvy – „Dohoda o ceně“.
- 6.4 Pokud dojde ke změně cen surovin, materiálů a dalších vstupů, nezbytných pro výrobu tepelné energie, je dodavatel v souladu s příslušnými předpisy (Vyhlášky ERÚ č. 140/2009 Sb.) oprávněn provést změnu její ceny. Změnu provede od 1. dne následujícího měsíce, ve kterém ke změně cen surovin, materiálů a dalších vstupů, nezbytných pro výrobu tepelné energie, došlo.
- 6.5 Pokud dojde ke změně ceny tepelné energie z důvodů na straně dodavatele, dodavatel vypracuje novou přílohu č. 4 smlouvy – „Dohoda o ceně“ a prokazatelně ji doručí odběrateli.
- 6.6 Dodavatel prohlašuje, že je plátcem DPH. Příslušná DPH je vyčíslena v příloze „Dohoda o ceně“.
- 6.7 Platební podmínky.
- 6.7.1 Účtovací období za dodávku tepelné energie a teplotního média je:
- jeden kalendářní měsíc s měsíční zálohou.
- V případě sjednaného ročního zúčtovacího období je dodavatel povinen provést vyúčtování v kratším termínu, a to vždy při změně ceny dodávané tepelné energie, případně při ukončení odběru tepelné energie.
- 6.7.2 Splatnost faktury je 15 dnů ode dne vystavení faktury odběrateli. Sjednanou zálohu je povinen odběratel uhradit v termínu, který je sjednán v rámci přílohy č. 6 této smlouvy „Platební kalendář za dodávku tepelné energie“ v případě ročního zúčtovacího období.
- 6.7.3 Platební styk mezi dodavatelem a odběratelem bude prováděn dle „Pasportu odběrného místa“:
- Vlastní podnět.
- 6.8 Reklamáce
- 6.8.1 Vzniknou-li chyby nebo omyly při fakturaci tepelné energie nesprávným odečtem, použitím nesprávných konstant či sazby, početní chybou apod., mají odběratel i dodavatel nárok na vyrovnání nesprávně fakturované částky.
- 6.8.2 Odběratel uplatňuje reklamaci u dodavatele písemně s uvedením důvodů a bez zbytečného odkladu, nejdéle však do 10 kalendářních dnů od obdržení faktury. Pokud reklamáce neobsahuje důvody, považuje se tato reklamáce za neoprávněnou. Dodavatel je povinen reklamaci prošetřit a výsledek sdělit odběrateli do 30 kalendářních dnů po obdržení reklamáce.

- 6.8.3 V případě oprávněné reklamace bude dodavatelem vystavena nová faktura. U neoprávněných reklamací je faktura splatná do 3 pracovních dnů od obdržení sdělení výsledku reklamace. Nelze-li prokázat, kdy bylo sdělení doručeno, má se za to, že se tak stalo třetí den po odeslání.

Článek 7 - Úrok z prodlení

- 7.1 Úroky z prodlení hradí smluvní strany nezávisle na tom, zda a v jaké výši vznikla druhé smluvní straně škoda, kterou může poškozená smluvní strana uplatňovat a vymáhat samostatně a v plné výši.
- 7.2 V případě neoprávněného požadavku odběratele na zásah pracovníků dodavatele (např. porucha na zařízení odběratele, chybná nebo neoprávněná manipulace) má dodavatel právo požadovat úhradu za poskytnutou službu. Převyšší-li skutečné náklady tuto výši uvedenou v příloze č. 4 „Dohoda o ceně“, budou účtovány dle skutečně vynaložených nákladů. Za přerušení a obnovení dodávky tepelné energie z důvodu porušení ustanovení smlouvy ze strany odběratele (neplacení faktur, popř. záloh), bude účtována stanovená částka za službu spojenou s technickou manipulací. Aktuální částky za poskytnuté služby jsou uvedeny v příloze č. 4 „Dohoda o ceně“.
- 7.3 Budou-li smluvní strany v prodlení s placením jakéhokoliv závazku znějícího na peněžitě plnění, činí úrok z prodlení dle obecně platných právních předpisů.
- 7.4 Pokud odběratele odebere v příslušném odběrném místě v běžném kalendářním roce množství tepla ve výši nižší než 60% z množství sjednaného v příloze č. 2 této smlouvy – „Pasport odběrného místa“, zavazuje se uhradit dodavatelé smluvní pokutu ve výši 20% částky, vypočtené jako součin kupní ceny a množství tepla sjednaného v příloze č. 2 této smlouvy – „Pasport odběrného místa“. V případě, že odběratele v roce podpisu smlouvy na dodávku tepelné energie zahájí odběr v jiném kalendářním měsíci než měsíci lednu, bude množství tepla uvedené v „Pasportu odběrného místa“ pro potřeby vyúčtování smluvní pokuty úměrně sníženo o uvedená procenta za měsíce před měsícem zahájení odběru. (leden 19%, únor 16%, březen 13%, duben 8%, květen 1%, červen 1%, červenec 1%, srpen 1%, září 1%, říjen 8%, listopad 14%, prosinec 17%). V případě, že se bude jednat o odběratele, který nebude odebírat TV, nebudou odečítány procenta za měsíc červen, červenec, srpen. Dodavatel nemá právo uplatnit tuto smluvní pokutu v případě, že neodebrání sjednaného množství tepla bylo způsobeno vlivy na jeho straně.

Článek 8 - Zvláštní ujednání

- 8.1 Nejsou žádná ujednání.

Článek 9 - Ukončení smlouvy

- 9.1 Smlouvu sjednanou na dobu neurčitou lze ukončit dohodou obou smluvních stran, výpovědí odběratele. Výpověď musí být podána písemně, tříměsíční výpovědní lhůta začíná prvním dnem kalendářního měsíce následujícího po doručení výpovědi druhé smluvní straně.
- 9.2 Ukončením smluvního vztahu se rozumí provedení konečného odočtu, odpojení odběrného zařízení a odebrání měřícího zařízení (popřípadě jen provedení konečného odočtu, mění-li se majitel odběrného místa a vyhotovení konečné faktury).
- 9.3 V případě přechodu práv a povinností na právního nástupce kterékoli ze smluvních stran, je touto smlouvou v plném rozsahu vázán právní nástupce, nedohodnou-li se obě smluvní strany jinak.

Článek 10 - Závěrečná ustanovení

- 10.1 Smluvní strany si navzájem garantují právo přesvědčit se prostřednictvím svých zaměstnanců uvedených v záhlaví smlouvy nebo jejich zmocněnců, zda druhá smluvní strana řádně plní své závazky vyplývající z této smlouvy.
- 10.2 Není-li touto smlouvou ujednáno jinak, řídí se práva a povinnosti smluvních stran, jakož i právní poměry z ní vyplývající nebo s ní související příslušnými obecně závaznými právními předpisy, platnými v České republice.
- 10.3 Vzniklé rozpory vyplývající z této smlouvy nebo s touto smlouvou související budou smluvní strany řešit především vzájemnou dohodou.
- 10.4 Všechny nároky smluvních stran musí být uplatněny písemnou formou.
- 10.5 Smluvní strany jsou povinny se bez zbytečného odkladu vzájemně informovat o jakýchkoliv okolnostech významných pro plnění této smlouvy a o veškerých změnách týkajících se podmínek

platebního styku, o změnách osob pověřených určitými činnostmi, změnách adres, telefonních a telefaxových číslech uvedených v této smlouvě, apod.

- 10.6 Tato smlouva může být měněna nebo doplňována jen písemnou formou číslovanými dodatky s tím, že podmínkou platnosti změny nebo doplnění smlouvy je vlastnoruční podpis dodatku oprávněnými osobami smluvních stran. Pokud to vyplývá ze způsobu podepisování dle platného výpisu z obchodního rejstříku či jiné evidence, bude podpis smlouvy doplněn označením obchodní firmy nebo obchodní firmou a bude na téže listině. Podpis nemůže být nahrazen mechanickými prostředky. Dodatky smlouvy se vyhotovují ve stejném počtu jako smlouva pro každou smluvní stranu.
- 10.7 Veškeré písemné dokumenty týkající se této smlouvy, musí být určité a srozumitelné, jinak se k nim nepřihlíží a nemají právní platnost.
- 10.8 Podpisem této smlouvy pozbývají platnost předcházející písemná nebo ústní ujednání ve věci předmětu této smlouvy.
- 10.9 Smluvní strany prohlašují, že si tuto smlouvu před jejím podpisem přečetly, že byla uzavřena po vzájemném projednání podle jejich pravé a svobodné vůle, určitě, vážně a srozumitelně. Autentičnost této smlouvy stvrzují svým vlastnoručním podpisem.
- 10.10 Nedílnou součástí této smlouvy jsou následující přílohy:
Příloha č. 1 – Cenová a platební pravidla
Příloha č. 2 – Pasport odběrného místa
Příloha č. 3 – Odběrový diagram
Příloha č. 4 – Dohoda o ceně
Příloha č. 5 – Technické a obchodní podmínky dodávek tepelné energie
- 10.11 Podpisem přílohy č. 2 – Pasport odběrného místa a přílohy č. 3 – Odběrový diagram je za dodavatele pověřen: Renáta Lapšanská, obchodní referent; na základě plné moci.
- 10.12 Tato smlouva byla vyhotovena ve dvou stejnopisech, z nichž každý má platnost originálu. Každá ze smluvních stran obdrží po jednom vyhotovení.
- 10.13 Tato smlouva se stává platnou po podpisu oběma smluvními stranami. Smluvní strany shodně prohlašují, že se ustanoveními této smlouvy řídily od 08.11.2010.

Dodavatel:

V Dětmovicích
Dne: 08.11.2010

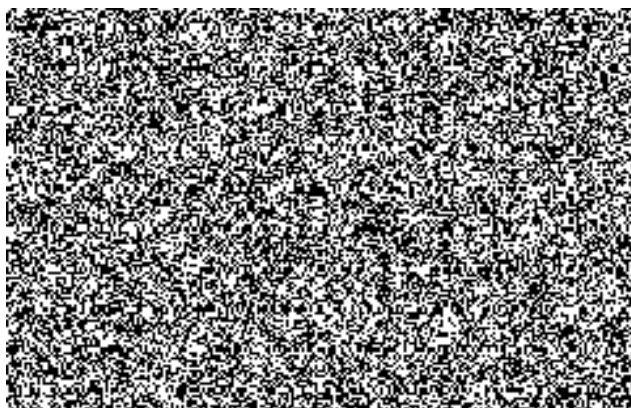

Odběratel:

V Ostravě
Dne: 08.11.2010



plk.
nám

Cenová a platební pravidla

organizační jednotky ČEZ, a. s., TAS - Elektrárna Dětmarovice (dále jen TEDE)

Článek 1 - Základní ustanovení

- 1.1 Cenová a platební pravidla stanoví dodavatel energie pro potřeby uzavírání a realizace obchodních vztahů s odběratelem při dodávkách tepelné energie.
- 1.2 Platná cenová a platební pravidla jsou zapracována do obchodních smluv o dodávce tepelné energie a dohod o ceně.
- 1.3 Cenová a platební pravidla jsou platná pro všechny případy obchodní dodávky tepelné energie, realizované v rámci OJ TEDE.
- 1.4 Cenová a platební pravidla obsahují zásady stanovení ceny tepelné energie, zásady platebního styku mezi dodavatelem a odběratelem a platné tarifní sazby tepelné energie.
- 1.5 Cena tepelné energie, včetně ostatních nákladů, je stanovena v souladu se zákonem č. 526/1990 Sb., o cenách, v platném znění a souvisejících prováděcích předpisy a zahrnují náklady na výrobu, rozvod, odbytovou činnost a měření včetně zisku.
- 1.6 Ceny tepelné energie platí za odběr v místě plnění a to pro každé odběrné místo samostatně.
- 1.7 Dodavatel si vyhrazuje právo změnit ceny tepelné energie, pokud dojde ke změně cen surovin, materiálů a dalších nákladů, nezbytných pro výrobu tepelné energie.
- 1.8 Při změně ceny tepelné energie bude postupováno sjednaným způsobem, nové ceny tepelné energie uplatní dodavatel vždy od 1. následujícího měsíce po oznámení změny ceny odběrateli.

Článek 2 - Ceny tepelné energie, dalších produktů a služeb

- 2.1 Ceny tepelné energie, dalších produktů a služeb jsou stanoveny formou složených a jednoduchých tarifních sazeb.
- 2.2 Složené sazby tepelné energie se skládají:
 - ze sazby za maximální výkon v Kč/MW rok,
 - ze sazby za tepelnou energii v Kč/GJ.
- 2.3 Jednoduché sazby tepelné energie se skládají pouze ze sazby za tepelnou energii v Kč/GJ.
- 2.4 Složené sazby tepelné energie tvoří tarifní skupinu A a jednoduché sazby skupinu B.
- 2.5 Obdobným způsobem jsou vytvořeny tarifní sazby za další dodávané produkty a služby.
- 2.6 V případě dodávky teplé užitkové vody je samostatně účtováno teplo na její ohřev a samostatně voda.

Článek 3 - Uplatnění tarifních skupin tepelné energie

- 3.1 Zařazení odběratele do tarifních sazeb se provádí podle možnosti vyhodnocování maximálních dosažených výkonů na odběrných zařízeních odběratele.
- 3.2 Tarifní skupina „A“ jsou všichni odběratelé se složenou sazbou a to přímo ze zdroje nebo z primární resp. sekundární sítě.
- 3.3 Tarifní skupina B zahrnuje všechna odběrná místa, nezahrnutá do tarifní skupiny A.
- 3.4 Při uzavírání smlouvy zařadí dodavatel každé odběrné místo do příslušné tarifní skupiny a stanoví sazbu za odběr tepelné energie.
- 3.5 Během kalendářního roku nelze měnit tarifní skupinu stanovenou pro odběrné místo.

Článek 4 - Uplatnění tarifních skupin dalších produktů a služeb

- 4.1 Při uzavírání smlouvy zařadí dodavatel každé odběrné místo do příslušné tarifní skupiny a stanoví sazby za odběr dalších produktů a služeb.

Článek 5 - Platební pravidla, stanovení úhrady

- 5.1 Úhrada za tepelný výkon je účtována měsíčně jednou dvanáctinou roční sjednané částky tarifní sazby i v případě, že odběratel tepelnou energii neodebírá.
- 5.2 Úhrada za tepelnou energii je účtována měsíčně, popřípadě ročně, podle stavu měřících přístrojů nebo v množství stanoveném náhradním způsobem.
- 5.3 Roční úhrada za výkon se stanoví za nejvyšší naměřený, nejméně však smluvní výkon sjednaný ve smlouvě na dodávku a odběr tepelné energie.
- 5.4 Překročili prokazatelně odběratel smluvní výkon, provede dodavatel doučtování rozdílu mezi

- nejvyšším naměřeným výkonem a smluvním výkonem ve faktuře za měsíc prosinec.
- 5.5 Za nejvyšší naměřený výkon se považuje čtvrt hodinové maximum.
 - 5.6 Hodnoty výkonu v MW pro účtování dodávek tepelné energie se stanoví na tři desetinná místa.
 - 5.7 U nového odběru hradí odběratel alikvotní část z roční úhrady za tepelný výkon počínaje měsícem, ve kterém došlo k zahájení dodávky.
 - 5.8 Při přerušení dodávky tepelné energie ze strany dodavatele delším než jeden kalendářní měsíc (mimo případy uvedené v bodě 9.), hradí odběratel alikvotní část z roční úhrady za tepelný výkon včetně kalendářního měsíce, ve kterém k přerušení došlo, a od kalendářního měsíce, který následuje po kalendářním měsíci, ve kterém byla dodávka tepelné energie obnovena.
 - 5.9 Při přerušení odběru tepelné energie ze strany odběratele, a v případě, kdy k přerušení dodávek tepelné energie ze strany dodavatele došlo z důvodu neplnění smluvního vztahu odběratele, platí odběratel alikvotní část z roční úhrady za tepelný výkon, včetně měsíců kdy je dodávka přerušena.
 - 5.10 Při ukončení smluvního vztahu v průběhu roku hradí odběratel alikvotní část úhrady za tepelný výkon včetně celého měsíce, ve kterém byla dodávka tepelné energie prokazatelně ukončena.
 - 5.11 Odběrateli s měsíčním vyúčtováním tepelné energie nad 20 tisíc korun má dodavatel právo stanovit zálohové platby.
 - 5.12 Odběratel tepelné energie, který se v průběhu roku opakovaně dostane do prodlení při úhradě faktur za dodávku tepelné energie, má dodavatel právo stanovit placení záloh předem.
 - 5.13 Při sjednání ročního zúčtovacího období je s odběratelem sepsán platební kalendář zálohových plateb - příloha č. 6 této smlouvy „Platební kalendář za dodávku tepelné energie“.
 - 5.14 Sjednanou zálohu je povinen odběratel uhradit v termínu, který je stanoven v platebním kalendáři.

Článek 6 - Fakturační podmínky

- 6.1 Podkladem pro placení tepelné energie je faktura mající náležitosti daňového dokladu podle § 11 zákona č. 563/1991 Sb., o účetnictví a mající obsahové náležitosti daňového dokladu podle zákona č. 235/2004 Sb., o dani z přidané hodnoty, v platném znění a zákona č. 513/1991 Sb., v platném znění, obchodní zákoník.
- 6.2 Neobsahuje-li faktura sjednané náležitosti a údaje, nebo je-li vystavena před datem jejího možného vystavení, nebo v nesprávné výši a nebo má-li jiné podstatné závady v obsahu, je odběratel oprávněn ji vrátit dodavateli nejpozději v době její splatnosti s uvedením důvodu. Dodavatel je následně povinen vystavit fakturu s novou lhůtou splatnosti.
- 6.3 Peněžitý závazek smluvních stran je splněn, když nejpozději v poslední den splatnosti je předmětná úhrada připsána na účet dodavatele.

Článek 7 - Tarifní sazby

- 7.1 Jsou uvedeny v ceníku prací a služeb vydaným oddělením obchodu s teplem v TEDE.

Pasport odběrného místa - VODA

č. 100905428

Odběratel:

Česká republika - Krajské ředitelství policie Moravskoslezského kraje, se sídlem 30.dubna 1682/24, Moravská Ostrava, 728 99 Ostrava - Moravská Ostrava a Přívoz

1. Údaje o odběrateli

Číslo (Datum narození)	DIČ	Typ odběratele: 1-podnikatel 2-soukromá osoba		Zúčtovací období: 1- měsíční 2- tříměsíční 3- roční		
75151502	CZ75151502	1		1		
Způsob platby - záloh	Číslo účtu (SIPO)	Kód banky	Způsob platby - faktur	Číslo účtu (SIPO)	Kód banky	Způsob vrácení
Vlastní podnět		0710	Vlastní podnět		0710	Převodní příkaz

2. Údaje o odběrném místě

Název odběrného místa			
POLICIE ČR, PS:74 SEKUNDÁR, ul: 9.května 658			
Potřebný výkon MW	Příprava TUV 1 - ano, 2 - ne	Typ sazby	Tarifní skupina Srovnávací sazba = A, jednod.sazba=B
0,140	1	H50S0_03	B
Charakter odběr. místa 1 - nebyty 2 - byty 3 smíšený	Předávacím místem je: Výstupní armatury z kompaktní předávací stanice.	Měřicím místem je: Měřič tepelné energie na primární straně předávací stanice.	Datum zahájení odběru
1			08.11.2010

3. Údaje o vytápěných objektech

Obestavěný prostor (m ³)	Vytápěná plocha (m ²)		Počet bytových jednotek	Počet bytových jednotek s TUV
0,00	nebyty	byty	0	0
	1.250,00	0,00		

4. Rozdělení potřebného výkonu v MW

Topení v (MW)		Příprava TUV v (MW)		Technologie MW	% rozdělení dodaného tepla	
byty	nebyty	byty	nebyty	nebyty	nebyty	byty
0,000	0,000	0,000	0,000	0,000	100,00	0,00

5. Technické podmínky dodávky

Dodavatel zaručuje v předávacím místě teplotu média pro ÚT v rozmezí 40 - 75 °C podle venkovní teploty a teploty TUV 45 - 55 °C a minimální diferenční tlak 50 kPa.

6. Adresa pro zasílání faktur (pokud se liší od výše uvedené)

Adresa příjemce - jméno (název)	Ulice a číslo popisné	PSČ	Obec

7. Pověřená osoba dodavatele ve věcech technických

Jméno a příjmení	Telefon	Mobil	E-mail

8. Pověřená osoba odběratelě

Jméno a příjmení	Telefon	Mobil	E-mail

Dodavatel:
V Dětmarovicích
Dne: 08.11.2010



Odběratel:
V Ostravě

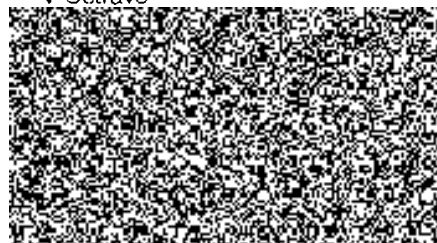

Pasport odběrného místa - VODA

č. 100905428

Odběratel:
Česká republika - Krajské ředitelství policie Moravskoslezského kraje, se sídlem 30.dubna 1682/24, Moravská Ostrava, 728 99 Ostrava - Moravská Ostrava a Přívoz

1. Údaje o odběrateli

IČ (Datum narození) 75151502	DIČ CZ75151502	Typ odběratele: 1-podnikatel 2-soukromá osoba 1	Zúčtovací období: 1- měsíční 2- triměsíční 3- roční 1			
Způsob platby - záloh Vlastní podnět	Číslo účtu (SIPO) 	Kód banky 0710	Způsob platby faktur Vlastní podnět	Číslo účtu (SIPO) 	Kód banky 0710	Způsob vrácení Převodní příkaz

2. Údaje o odběrném místě

Název odběrného místa POLICIE ČR, PS 74 SEKUNDÁR, ul. 9. května 658			
Potřebný výkon 0,140 MW Sjednané množství 1260 GJ/rok	Příprava TUV 1 - ano, 2 - ne 1	Typ sazby H50S0_03	Tarifní skupina Složená sazba = A, jednod.sazba-B B
Charakter odběr. místa 1 - nebyty 2 - byty 3- smíšený 1	Předávacím místem je: Výstupní armatury z kompaktní předávací stanice. Měřicím místem je: Měřič tepelné energie na primární straně předávací stanice.		Datum zahájení odběru 08.11.2010

3. Údaje o vytápěných objektech

Obestavěný prostor (m²) 0,00	Vytápěná plocha (m²) nebyty 1.250,00 byty 0,00	Počet bytových jednotek 0	Počet bytových jednotek s TUV 0
---------------------------------	---	------------------------------	------------------------------------

4. Rozdělení potřebného výkonu v MW

Iopení v (MW)		Příprava TUV v (MW)		Technologie MW		% rozdělení docaného tepla	
byty	nebyty	byty	nebyty	nebyty	byty	nebyty	byty
0,000	0,000	0,000	0,000	0,000	0,000	100,00	0,00

5. Technické podmínky dodávky

Dodavatel zaručuje v předávacím místě teplotu média pro ÚT v rozmezí 40 - 75 °C podle venkovní teploty a teplotu TLV - 55 °C. a minimální diferenční tlak 50 kPa	45
--	----

6. Adresa pro zasílání faktur (pokud se liší od výše uvedené)

Adresa příjemce - jméno (název)	Ulice a číslo popisné	PSČ	Obec
---------------------------------	-----------------------	-----	------

7. Pověřená osoba dodavatele ve věcech technických

Jméno a příjmení 	Telefon 	Mobil 	E-mail
----------------------	-------------	-----------	------------

8. Pověřená osoba odběratele

Jméno a příjmení 	Telefon 	Mobil 	E-mail
----------------------	-------------	-----------	------------

Dodavatel:
V Dětmarovicích
Dne:

Odběratel:
V Ostravě
Dne: 24-09-2012



moci ze dne 28.12.2011



Odběrový diagram

Platnost od: 11.2010

Název OM: OBVODNÍ ODDĚLENÍ POLICIE ČR, PS 74 SEKUNDÁR

Odběrné místo: 100905428

Adresa OM: Bohumín-Nový Bohumín, ul. 9. května 658, 735 81

rozdělení sjednaného výkonu a			
nebytové	0,140	MW	
bytové	0,000	MW	
sjednané množ. tep. energie v GJ:			
leden	0,000		
únor	0,000		
březen	0,000	1.Q	0,000
duben	0,000		
květen	0,000		
červen	0,000	2.Q	0,000
červenec	0,000		
srpen	0,000		
září	0,000	3.Q	0,000
říjen	0,000		
listopad	169,000		
prosinec	201,000	4.Q	370,000
		rok	370,000
sjednaný výkon celkem (MW): 0,140			
podlahová plocha skutečná			[m ²]
nebytový sektor			1.250,00
bytový sektor			0,00
podlahová plocha			[m ²]
započitatelná			
nebytový sektor			1.250,00
bytový sektor			0,00
% rozdělení dodaného tepla			[%]
nebytový sektor			100,00
bytový sektor			0,00

Změnu hodnot odběrového diagramu provádí dodavatel na základě písemného návrhu odběratele a to vystavením nového odběrového diagramu.

Dodavatel:
V Dětmovicích
Dne: 08.11.2010



obchodní referent; na základě plné moci

Odběratel:
V Ostravě

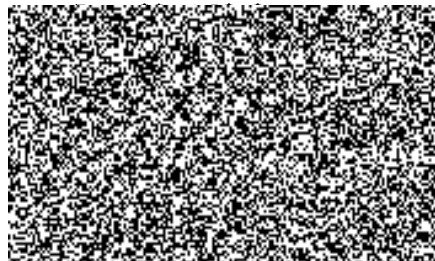

Dohoda o ceně

pro odběratele tepelné energie na sekundární části soustavy

odběratel: **Česká republika - Krajské ředitelství policie Moravskoslezského kraje**

odběrné místo: **100905428**

platná od **01.11.2010**

Cena za dodávku tepelné energie je určena kalkulací. Typ sazby H50S0_03

1. Cena pro bytové odběry při odběru z primární sítě činí:

základní cena	398,00 Kč/GJ
10 % daň z přidané hodnoty	39,80 Kč/GJ

cena celkem: **437,80 Kč/GJ**

2. Cena pro nebytové odběry při odběru z primární sítě činí:

základní cena	398,00 Kč/GJ
10 % daň z přidané hodnoty	39,80 Kč/GJ

cena celkem: **437,80 Kč/GJ**

3. Cena při odběru teplotnosného média

Při odběru teplotnosného média je cena média včetně tepelné energie v něm obsaženém stanovena kalkulací a činí:

základní cena	398,00 Kč/m ³
10 % daň z přidané hodnoty	39,80 Kč/m ³

cena celkem: **437,80 Kč/m³**

4. Služby poskytnuté při odstavování a připojování odběrného místa při porušení

smlouvy:

základní cena	1.600,00 Kč/zásah
20 % daň z přidané hodnoty	320,00 Kč/zásah

cena celkem: **1.920,00 Kč/zásah**

5. Služby poskytnuté při výjezdu dodavatele z důvodů na straně odběratele:

základní cena	460,00 Kč/zásah
20 % daň z přidané hodnoty	92,00 Kč/zásah

cena celkem: **552,00 Kč/zásah**

6. Cenové změny

Změny všech vstupů majících vliv na cenu dodávané tepelné energie, budou řešeny uzavřením nové dohody o ceně.

7. Závěrečné ustanovení

Odběratel, který je současně distributorem odebírané tepelné energie pro další odběratele, si je vědom povinnosti dodržet ustanovení vyhlášky č. 140/2009 Sb. a platného výměru ERÚ.

Dodavatel:
V Dětmarovicích

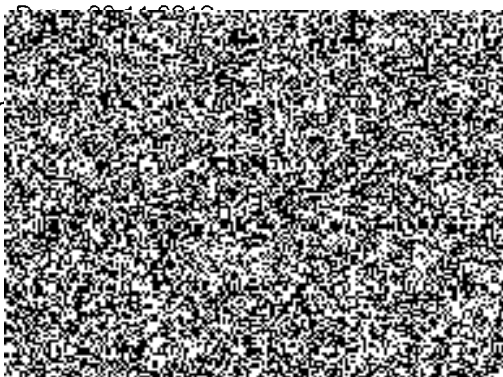

Odběratel:
V Ostravě



plné moci

Technické a obchodní podmínky dodávek tepelné energie

Příloha č. 5 smlouvy č. 68044902_2

TAS - Elektrárna Dětmarovice

Zákaznické číslo: **11600715**

Článek 1 - Obecné podmínky

- 1.1 Odběratel je povinen udržovat odběrné tepelné zařízení za předávacím místem ve stavu, který odpovídá obecně platným předpisům o technickém stavu a bezpečnosti práce a na vyžádání poskytovat technické údaje o něm dodavateli.
- 1.2 Odběratel je povinen s dodavatelem projednat všechny změny na odběrném tepelném zařízení a to písemně. V případě rekonstrukce, modernizace, nebo zásadních úprav odběrného tepelného zařízení je odběratel povinen předložit projektovou dokumentaci nejméně ve dvou vyhotoveních, z nichž jedno si dodavatel po schválení ponechá. Na základě písemného oznámení, nebo na základě schválené projektové dokumentace provede dodavatel příslušnou úpravu smluvní dokumentace na dodávku tepelné energie.
- 1.3 Odběratel ručí za trvalou správnost údajů uvedených v „Pasportu odběrného místa“, týkajících se věci v jeho vlastnictví nebo věci, kterou spravuje. Případnou změnu těchto údajů oznámí dodavateli:
 - je-li odběrateli známo, že má dojít ke změně některého z údajů jím uvedených v „Pasportu odběrného místa“, zavazuje se projednat tuto změnu s dodavatelem nejméně 10 dnů před požadovanou platností úprav,
 - pokud nutnost změny nastane neočekávaně, je odběratel povinen neprodleně písemně informovat dodavatele o této změně a předložit dodatek ke Smlouvě.
- 1.4 Pokud dojde ke změnám skutečností, podstatně měnících smluvní ujednání, bude vyhotoven dodatek Smlouvy. Návrh dodatku předkládá ta smluvní strana, které vznikly nové skutečnosti. Dodatek musí být společně projednán do 14 dnů od jeho předložení. Dokud nebude dodatek oboustranně odsouhlasen, platí Smlouva v původním znění.

Článek 2 - Podmínky dodávky tepelné energie pro vytápění

- 2.1 Teplonosné médium je majetkem dodavatele.
- 2.2 Podmínky jsou platné a shodné pro všechny odběratele z jedné výměňkové stanice a lze je měnit pouze dohodou mezi dodavatelem a odběrateli, za souhlasu většiny odběratelů.
- 2.3 Tepelná energie bude dodávána v otopné sezóně a podle zásad stanovených v obecně platných předpisech.
- 2.4 V době uzavření smlouvy je otopné období od 1.9. do 31.5. následujícího roku.
- 2.5 Na základě dohody dodavatele a skupiny odběratelů lze teplo dodávat i mimo otopnou sezónu.
- 2.6 Dodavatel je povinen provést vyregulování tepelné sítě pouze na zařízení v majetku dodavatele. Odběratel není oprávněn provádět zásahy do vyregulované sítě s výjimkou manipulace k odvrácení škody při havárii topného systému. Tuto manipulaci je povinen neprodleně nahlásit dodavateli.
- 2.7 Množství dodávané tepelné energie ovlivňuje především odběratel řízením svého odběru.
- 2.8 Regulaci teploty topné vody provádí dodavatel podle obecně platných předpisů v návaznosti na venkovní teplotu, podle stanovených topných křivek platných pro všechny odběratele připojené na výměňkové stanici.
- 2.9 Venkovní teplotou se rozumí teplota naměřená teploměrem na vým. stanici instalovaným k tomuto účelu.

Článek 3 - Měření a vyhodnocování odběru

- 3.1 Dodavatel tepelné energie měří na vým. stanici teplo pro topení svým zařízením
- 3.2 Dodavatel zajišťuje objektové měření tepelné energie pro topení na vstupu do objektu odběratele. Pro potřeby vyúčtování se jedná o fakturační měřidlo.
- 3.3 Dodavatel je povinen zajistit u vlastních měřidel tepelné energie úřední ověřování a jejich údržbu.
- 3.4 Závazky odběratele – umožnit dodavateli:
 - a) odečet objektového měřidla a za tím účelem zajistí odběratel na požádání přístup k měřidlu
 - b) kontrolní odečty objektového měřidla pro potřeby dodavatele
 - c) namátkovou kontrolu funkčnosti měřidla a neporušenosti úředních plomb
 - d) je-li u smíšených odběrů v objektu % odebrané tepelné energie v rozdělení na byty a nebyty určováno jiným způsobem než z m² vytápěné plochy, nahlásí odběratel toto rozdělení dodavateli do 10 dnů od provedení ročního odečtu objektového měřidla
 - e) na svůj náklad zajistit potřebný elektrický přívod se samostatným okruhem a hradit spotřebu el. energie na měření
 - f) pečovat o to, aby nedošlo k poškození nebo odcizení měřícího přístroje
 - g) vyvarovat se takových zásahů, které by vedly k nezaznamenání spotřeby nebo k jejímu ovlivnění
 - h) neprodleně po zjištění hlásit dodavateli všechny závady nebo neobvyklosti v měření, jakož i zjevné poruchy v instalaci před měřícím zařízením
- 3.5 Má-li odběratel pochybnosti o správnosti údajů měřícího přístroje, má právo písemně požádat dodavatele o jeho přezkoušení. Dodavatel je povinen do 30 dní po uplatnění požadavku zajistit toto přezkoušení. Zjistí-li se při přezkoušení na návrh odběratele, že údaje jsou v mezích přesnosti uvedené výrobcem, hradí odběratel náklady spojené s přezkoušením a instalací měřidla. Zjistí-li se, že údaje se odchyľují od přípustné hodnoty, vymění dodavatel měřící přístroj na svůj náklad a sepiše s odběratelem zápis o korekci odečtu za období v němž byl přístroj vadný. Tato korekce bude zahrnuta do konečného ročního vyúčtování.
- 3.6 Nelze-li přesně zjistit spotřebu tepelné energie po dobu poruchy měřícího zařízení dodavatele, lze spotřebu tepelné energie stanovit:
 - a) dle podružného měření odběratele
 - b) dle spotřeb odběrného místa za srovnatelné období s korekcí na venkovní teplotu (denostupně)
 - c) dle spotřeby jiného srovnatelného odběrného místa za srovnatelné období
 - d) jiným způsobem dle dohody dodavatele a odběratele

Článek 4 - Kvalitativní parametry

Kvalitativní parametry dodávky tepelné energie, platné ve vztahu k této smlouvě, jsou uvedeny v příloze č. 2 této smlouvy – „Pasport odběrného místa“.

Článek 5 - Odběrový diagram

Celkový plánovaný odběr tepelné energie za kalendářní rok, včetně časového rozlišení odběru, je uveden v příloze č. 3 této smlouvy – „Odběrový diagram“.

Článek 6 - Odpovědnost za kvalitu

Dodavatel odpovídá za kvalitu (parametry) dodávaného teplotního média.

Článek 7 - Omezení a přerušení dodávky tepelné energie v otop. období

- 7.1 Omezením dodávky se rozumí snížení odběru tepelné energie (tepelného výkonu) trvale, nebo na určitou dobu.
- 7.2 Přerušením dodávky se rozumí odpojení zařízení na určitou dobu, aniž dojde ke skončení smluvního vztahu.
- 7.3 Dodavatel je ze zákona č. 458/2000 Sb. v platném znění (energetický zákon), oprávněn omezit nebo přerušit dodávku tepelné energie bez předchozího oznámení :
- a) při bezprostředním ohrožení života, zdraví nebo majetku osob a při likvidaci těchto stavů,
 - b) při stavech nouze nebo činnostech bezprostředně zamezujících jejich vzniku,
 - c) při provádění nezbytných provozních manipulací na dobu 4 hodin,
 - d) jestliže odběratel používá při odběru tepelné energie zařízení, která ohrožují životy, zdraví nebo majetek osob,
 - e) jestliže odběratel používá při odběru tepelné energie zařízení, která ovlivňují kvalitu tepelné energie (teplotního média) v neprospěch ostatních odběratelů, nebyla-li učiněna v termínu stanoveném dodavatelem dostupná technická opatření k zamezení tohoto vlivu.
- 7.4 Dodavatel je ze zákona o podmínkách podnikání a o výkonu státní správy v energetických odvětvích oprávněn omezit nebo přerušit dodávku tepelné energie po předchozím oznámení :
- a) při provádění plánovaných rekonstrukcí, oprav, údržbových a revizních prací na svém zařízení. Započítí a ukončení omezení nebo přerušení dodávek je dodavatel povinen oznámit odběrateli nejméně 15 dnů předem,
 - b) odebrá-li odběratel tepelnou energii bez uzavřené smlouvy nebo v rozporu s uzavřenou smlouvou, je to považováno za neoprávněný odběr tepelné energie. Neplacení sjednaných záloh nebo nevyrovnání nedoplatku, se dle zákona posuzuje jako neoprávněný odběr, který je v rozporu s uzavřenou smlouvou a dodavatel může přerušit dodávky tepelné energie pro odběratele do doby nápravy smluvního vztahu tj. do vyrovnání dlužné částky. Započítí omezení nebo přerušení dodávek z důvodu neplacení je dodavatel povinen oznámit odběrateli předem.
- 7.5 V případech uvedených v Článku 7, bod 7.3 a 7.4 je dodavatel povinen obnovit dodávku tepelné energie bezprostředně po odstranění příčin, které vedly k jejímu omezení nebo přerušení. V případě neplacení faktur, sjednaných záloh se za odstranění příčiny považuje uhrazení dlužných částek včetně smluvní pokuty za pozdní úhradu a úroků z prodlení.
- 7.6 V případech uvedených v Článku 7, bod 7.3 a 7.4 je právo na náhradu škody a ušlého zisku vyloučeno. To neplatí, nesplní-li dodavatel oznamovací povinnost dle Článku 7, bod 7.4 odst. a).
- 7.7 V případech přerušení nebo omezení dodávek tepelné energie z důvodů na straně odběratele, pokud se nejedná o ukončení nebo změnu smluvního vztahu, má dodavatel právo požadovat veškeré úhrady podle smlouvy a úhradu zvýšených nákladů na provedená opatření. Převyšší-li skutečné náklady tuto výši, budou účtovány dle skutečně vynaložených nákladů.

Článek 8 – Neoprávněný odběr

- 8.1 Neoprávněným odběrem tepelné energie je :
- a) odběr bez uzavřené smlouvy nebo v rozporu s uzavřenou smlouvou a jejími přílohami,
 - b) odběr bez měřicího zařízení nebo přes měřicí zařízení, které v důsledku zásahu odběratele odběr nezaznamenává nebo zaznamenává odběr menší než skutečný,
 - c) odběr měřicím zařízením přemístěným bez souhlasu dodavatele, d) odběr měřicím zařízením, na němž bylo porušeno zajištění proti neoprávněné manipulaci (plomby).

Up.

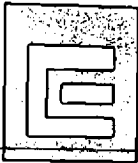

Dohoda o ceně

pro odběratele tepelné energie na primární části soustavy

odběratel: Česká republika - Ministerstvo vnitra

odběrné místo: 100905428

platná od 01.01.2011

Cena za dodávku tepelné energie je určena kalkulací. Typ sazby H50S0_03

1. Cena pro bytové odběry při odběru z primární sítě činí:

základní cena 405,96 Kč/GJ

10 % daň z přidané hodnoty 40,60 Kč/GJ

cena celkem 446,56 Kč/GJ

2. Cena pro nebytové odběry při odběru z primární sítě činí:

základní cena 405,96 Kč/GJ

10 % daň z přidané hodnoty 40,60 Kč/GJ

cena celkem 446,56 Kč/GJ

3. Cena při odběru teplotnosného média

Při odběru teplotnosného média je cena média včetně tepelné energie v něm obsaženém stanovena kalkulací a činí:

základní cena 405,96 Kč/m³

10 % daň z přidané hodnoty 40,60 Kč/m³

cena celkem 446,56 Kč/m³

4. Služby poskytnuté při odstavování a připojování odběrného místa při porušení smlouvy:

základní cena 1.600,00 Kč/zásah

20 % daň z přidané hodnoty 320,00 Kč/zásah

cena celkem 1.920,00 Kč/zásah

5. Služby poskytnuté při výjezdu dodavatele z důvodů na straně odběratele:

základní cena 460,00 Kč/zásah

20 % daň z přidané hodnoty 92,00 Kč/zásah

cena celkem 552,00 Kč/zásah

6. Cenové změny

Změny všech vstupů majících vliv na cenu dodávané tepelné energie, budou řešeny uzavřením nové dohody o ceně.

7. Závěrečné ustanovení

Odběratel, který je současně distributorem odebírané tepelné energie pro další odběratele, si je vědom povinnosti dodržet ustanovení vyhlášky č. 140/2009 Sb. a platného výměru ERÚ.

Dodavatel:
Dětmovicích
Dne: 14.12.2010

Odběratel:
V Ostravě



Ing. Otakar Prokůpek
vedoucí útvaru podpory obchodu a prodeje;
na základě plné moci





Dohoda o ceně

pro odběratele tepelné energie na primární části soustavy

odběratel: **Krajské ředitelství policie Moravskoslezského kraje**

odběrné místo: **100905428**

platná od **01.01.2012**

Cena za dodávku tepelné energie je určena kalkulací. Typ sazby H50S0_03

1. Cena pro bytové odběry při odběru z primární sítě činí:

základní cena	430,32 Kč/GJ
14 % daň z přidané hodnoty	60,24 Kč/GJ

cena celkem **490,56 Kč/GJ**

2. Cena pro nebytové odběry při odběru z primární sítě činí:

základní cena	430,32 Kč/GJ
14 % daň z přidané hodnoty	60,24 Kč/GJ

cena celkem **490,56 Kč/GJ**

3. Cena při odběru teplotnosného média

Při odběru teplotnosného média je cena média včetně tepelné energie v něm obsaženém stanovena kalkulací a činí:

základní cena	96,44 Kč/m³
14 % daň z přidané hodnoty	13,50 Kč/m³

cena celkem **109,94 Kč/m³**

4. Služby poskytnuté při odstavování a připojování odběrného místa při porušení smlouvy:

základní cena	1.600,00 Kč/zásah
20 % daň z přidané hodnoty	320,00 Kč/zásah

cena celkem **1.920,00 Kč/zásah**

5. Služby poskytnuté při výjezdu dodavatele z důvodů na straně odběratele:

základní cena	160,00 Kč/zásah
20 % daň z přidané hodnoty	92,00 Kč/zásah

cena celkem **552,00 Kč/zásah**

6. Cenové změny

Změny všech vstupů majících vliv na cenu dodávané tepelné energie, budou řešeny uzavřením nové dohody o ceně.

7. Závěrečné ustanovení

Odběratel, který je současně distributorem odebírané tepelné energie pro další odběratele, si je vědom povinnosti dodržet ustanovení vyhlášky č. 140/2009 Sb. a platného výměru ERÚ.

Dodavatel:

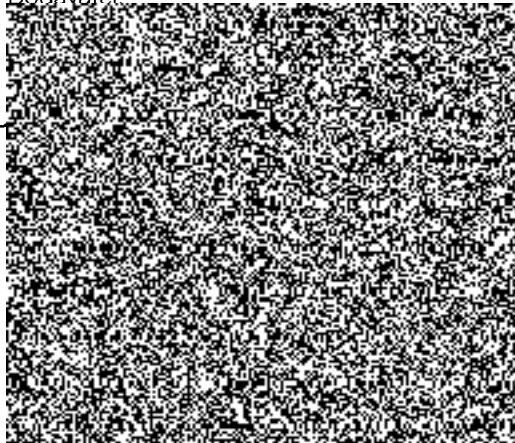

Odběratel:

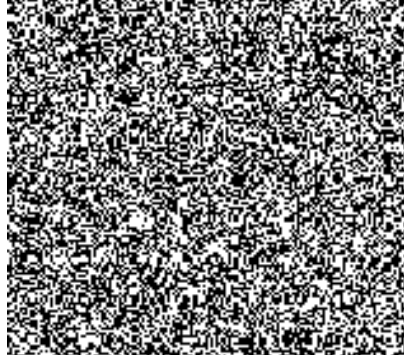

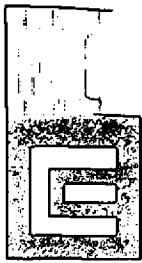

Dodatek č. 1 ke smlouvě o dodávce tepelné energie č. 68044902_2

Dodavatel:

ČEZ Teplárenská, a. s., se sídlem Říčany, Bezručova 2212/30, PSČ 251 01, je zapsána v obchodním rejstříku vedeném Městským soudem v Praze, oddíl B, číslo vložky 17910.

Číslo licence dle rozhodnutí Energetického regulačního úřadu: 320605110

IČ: 27309941

DIČ: CZ27309941

Osoby oprávněné k podpisu smlouvy:

Ing. Otakar Prokůpek, vedoucí útvaru podpory obchodu a prodeje; na základě plné moci

Bronislava Smutníková, vedoucí oddělení POaP Východ; na základě plné moci

(dále jen „dodavatel“)

Odběratel:

Krajské ředitelství policie Moravskoslezského kraje, se sídlem 30.dubna 1682/24, Moravská Ostrava, 728 99 Ostrava - Moravská Ostrava a Přívoz

Zákaznické číslo: 11600715

IČ: 75151502

DIČ: CZ75151502

Zastoupena: plk. RNDr. Ing. René Tichým, náměstkem ředitele pro ekonomiku

Osoby oprávněné k podpisu smlouvy:

plk. RNDr. Ing. René Tichý, náměstek ředitele pro ekonomiku

(dále jen „odběratel“)

Obě smluvní strany se dohodly na těchto změnách smlouvy:

1) v Článku 3 - Doba trvání smlouvy (smluvní období) se odst. 3.1 nahrazuje novým zněním:

3.1 Smlouva se uzavírá na dobu určitou deseti let, tj. do 31. 12. 2022.

2) v článku 7 - Úrok z prodlení se odst. 7.4 nahrazuje novým zněním:

7.4 Pokud odběratel odbere v příslušném odběrném místě v běžném kalendářním roce množství tepla ve výši nižší než 80% z množství sjednaného v příloze č. 2 této smlouvy - „Pasport odběrného místa“, zavazuje se uhradit dodavateli smluvní pokutu. Smluvní pokuta bude vypočtena tak, že rozdíl skutečné dodávky v GJ do 80 % sjednané dodávky bude vynásoben cenou platnou pro daný rok a bude vyfakturována po uplynutí kalendářního roku, tj. jako součást vyúčtování za dodávky tepelné energie za prosinec příslušného kalendářního roku. V případě ukončení odběru v průběhu kalendářního roku, bude smluvní pokuta součástí posledního vyúčtování za dodávky tepelné energie v kalendářním roce. Tímto ustanovením není dotčeno právo na náhradu škody.

3) v Článku 9 - Ukončení smlouvy se odst. 9.1 nahrazuje novým zněním:



9.1 Smlouvu sjednanou na dobu určitou lze ukončit před uplynutím sjednané doby pouze dohodou obou smluvních stran, případně výpovědí dodavatele v případě porušení smluvních podmínek ze strany odběratele (zejména v případě neoprávněného odběru), v takovém případě je výpovědní lhůta 3 měsíční a začne běžet prvním dnem měsíce následujícího po doručení výpovědi odběratelem.

Pasport odběrného místa - VODA

č. 100905428

Odběratel: Česká republika - Krajské ředitelství policie Moravskoslezského kraje, se sídlem 30.dubna 1682/24, Moravská Ostrava, 728 99 Ostrava - Moravská Ostrava a Přívoz
--

1. Údaje o odběrateli

DIČ (Datum narození) 75151502	DIČ CZ75151502	Typ odběratele: 1-podnikatel, 2-soukromá osoba 1	Zúčtovací období: 1- měsíční, 2- tříměsíční, 3- roční 1			
Způsob platby - záloh Vlastní podnět	Číslo účtu (SIPO) 	Kód banky 0710	Způsob platby - faktur Vlastní podnět	Číslo účtu (SIPO) 	Kód banky 0710	Způsob vrácení Převodní příkaz

2. Údaje o odběrném místě

Název odběrného místa POLICIE ČR, PS 74 SEKUNDÁR, ul. 9. května 658			
Potřebný výkon 0,140 MW Spečnané množství 800 GJ/rok	Příprava TUV 1 - ano, 2 - ne 1	Typ sazby H50S0_03	Tarifní skupina Složená sazba - A, jednoc.sazba-B B
Charakter odběr. místa 1 - nebyty 2 - byty 3- smíšený 1	Předávacím místem je: Výstupní armatury z kompaktní předávací stanice. Měřicím místem je: Měřič tepelné energie na primární straně předávací stanice.		Datum zahájení odběru 08.11.2010

3. Údaje o vytápěných objektech

Obestavěný prostor (m ³) 0,00	Vytápěná plocha (m ²) nebyty 1.250,00 byty 0,00	Počet bytových jednotek 0	Počet bytových jednotek s TUV 0
--	--	------------------------------	------------------------------------

4. Rozdělení potřebného výkonu v MW

Topení v (MW)		Příprava TUV v (MW)		Technologie MW	% rozdělení dodaného tepla	
byty	nebyty	byty	nebyty	nebyty	nebyty	byty
0,000	0,000	0,000	0,000	0,000	100,00	0,00

5. Technické podmínky dodávky

Dodavatel zaručuje v předávacím místě teplotu média pro ÚT v rozmezí 40 - 75 °C podle venkovní teploty a teplotu TUV 45 - 55 °C a minimální diferenční tlak 50 kPa.

6. Adresa pro zaslání faktur (pokud se liší od výše uvedeně)

Adresa příjemce - jméno (název)	Ulice a číslo popisné	PSC	Obec
---------------------------------	-----------------------	-----	------

7. Pověřená osoba dodavatele ve věcech technických

Jméno a příjmení	Telefon	Mobil	E-mail
------------------	---------	-------	--------

8. Pověřená osoba odběratele

Jméno a příjmení	Telefon	Mobil	E-mail
------------------	---------	-------	--------

Dodavatel:

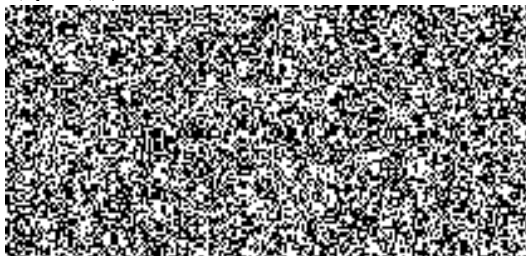

Odběratel:



e 16.10.2012

náměstek ředitele



Ceník tepelné energie

pro odběratele tepelné energie na sekundární části soustavy

odběratel: **Krajské ředitelství policie Moravskoslezského kraje**

odběrné místo: **100905428 - POLICIE ČR, PS 74 SEKUNDÁR**

platná od **01.01.2015**

Cena za dodávku tepelné energie je určena kalkulací. Typ sazby H50S0_03

1. Cena pro bytové odběry při odběru ze sekundární sítě činí:

základní cena bez DPH 489,00 Kč/GJ

k ceně bude připočtena DPH dle platné legislativy

2. Cena pro nebytové odběry při odběru ze sekundární sítě činí:

základní cena bez DPH 489,00 Kč/GJ

k ceně bude připočtena DPH dle platné legislativy

3. Cena při odběru teplotosného média

Při odběru teplotosného média je cena média včetně tepelné energie v něm obsaženém stanovena kalkulací a činí:

základní cena bez DPH 0,00 Kč/m³

k ceně bude připočtena DPH dle platné legislativy

4. Služby poskytnuté při odstavování a připojování odběrného místa při porušení smlouvy.

základní cena bez DPH 1.600,00 Kč/zásah

k ceně bude připočtena DPH dle platné legislativy

5. Služby poskytnuté při výjezdu dodavatele z důvodů na straně odběratele:

základní cena bez DPH 490,00 Kč/zásah

k ceně bude připočtena DPH dle platné legislativy

6. Cenové změny

Změny všech vstupů majících vliv na cenu dodávané tepelné energie, budou řešeny vydáním nového ceníku tepelné energie.

7. Závěrečné ustanovení

Odběratel, který je současně distributorem odebírané tepelné energie pro další odběratele, si je vědom povinnosti dodržet ustanovení vyhlášky č. 140/2009 Sb. o způsobu regulace cen v energetických odvětvích a postupech pro regulaci cen a platného výměru ERÚ.

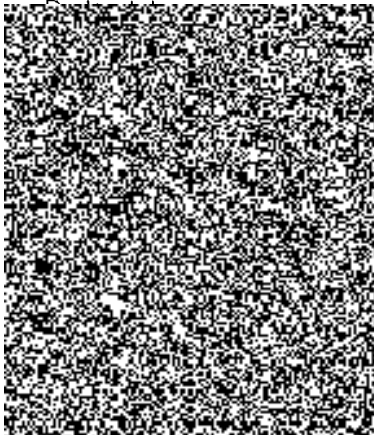

je