

Dopravní podnik hl. m. Prahy, akciová společnost  
Sokolovská 217/42  
190 22 Praha 9

Sp.zn. MHMP 285331/2017  
Č.j. MHMP 877191/2017

Vaše značka  
700220/45/17

Vyřizuje / linka



Datum  
30.5.2017

## Souhlas s provedením ohlášeného stavebního záměru

Dne 23.2.2017 obdržel odbor dopravních agend Magistrátu hlavního města Prahy podání stavebníka Dopravní podnik hl. m. Prahy, akciová společnost, se sídlem Sokolovská 217/42, 190 22 Praha 9, IČO 000 05 886, ve kterém jste ohlásili záměr realizovat stavbu

### „Řešení hran nástupišť v síti pražského metra“.

Předmětem záměru je upěvnění pryžového hřebenového profilu k hraně nástupišť těchto stanic metra:

- Trasa A Nemocnice Motol – Bořislavka, Malostranská – Strašnická a Depo Hostivař
- Trasa B Zličín – Hůrka, Smíchovské nádraží, Karlovo náměstí – Invalidovna, Českomoravská – Černý Most
- Trasa C Háje, Chodov, Kačerov, Vyšehrad, I.P.Pavlova, Kobylisy – Letňany

Pryžový profil v délce 4 m bude ve stanicích umístěn do osy prvních a posledních dveří vlakové soupravy. Hřeben je široký 90 mm a vysoký 50 mm. Do šířky 35 mm je uzpůsoben k ohybu ve vodorovném směru. Součástí prvku je ocelová deska 130 x 985 x 6 mm, ke které je pryžový profil připevněn. Desky budou připevněny šrouby v roztečích 250 mm. Desky budou umístěny dle polohy návěsti „Zastavení čela vlaku“ v daném směru jízdy.

Stavebník předložil k ohlášení stavebního záměru tyto podklady:

- Pověření k zastupování [redacted] ze dne 10.5.2016
- Vyjádření Dopravního podniku hl. m. Prahy ze dne 20.2.2017, č.j. 700220/45/17 a Interní sdělení ze dne 16.2.2017, č.j. 100130/6Z299/252
- Souhlasné stanovisko Odboru dopravních agend ze dne 25.1.2017, č.j. MHMP-112232/2017/ODA-O2/No
- Vyjádření Hygienické stanice hl. m. Prahy ze dne 25.1.2017, č.j. HSHMP 01897/2017
- Závazné stanovisko Hasičského záchranného sboru hl. m. Prahy z dne 25.1.2017, č.j. 10.1.2017

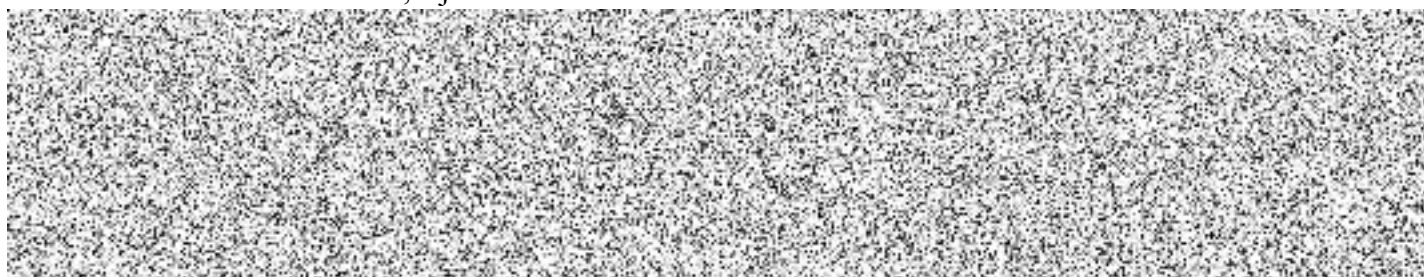

č.j. MHMP 877191/2017

- Vyjádření odboru výstavby Úřadu MČ Praha 1 ze dne 10.5.2017, č.j. UMCP1 083308/2017
- Vyjádření odboru výstavby Úřadu MČ Praha 2 ze dne 13.4.2017, č.j. OV/030680/2017/Ing.Cad
- Vyjádření odboru výstavby Úřadu MČ Praha 3 ze dne 29.3.2017, č.j. UMCP3 031816/2017
- Vyjádření odboru stavebního Úřadu MČ Praha 4 ze dne 28.3.2017, č.j. P4/045982/17/OST/JIZA
- Vyjádření odboru stavebního Úřadu MČ Praha 5 ze dne 3.4.2017, č.j. MC05 20619/2017
- Vyjádření odboru výstavby Úřadu MČ Praha 6 ze dne 11.4.2017, č.j. MCP6 033090/2017
- Vyjádření odboru územního rozvoje a výstavby Úřadu MČ Praha 8 ze dne 5.4.2017, č.j. MCP8 049670/2017
- Závazné stanovisko odboru výstavby a územního rozvoje Úřadu MČ Praha 9 ze dne 28.3.2017, č.j. P09 018654/2017/OVÚR/Sk
- Vyjádření odboru stavebního Úřadu MČ Praha 10 ze dne 28.3.2017, č.j. P10-035037/2017
- Vyjádření odboru výstavby Úřadu MČ Praha 11 ze dne 29.3.2017, č.j. MCP11/17/020613/OV/Št

Stavba vyžaduje ve smyslu ustanovení § 104 zákona č. 183/2006 Sb., o územním plánování a stavebním řádu (stavební zákon), ve znění pozdějších předpisů, **ohlášení**.

Odbor dopravních agend Magistrátu hl. m. Prahy jako speciální stavební úřad dle ustanovení § 7 a § 54 odst. 2 zákona č. 266/1994 Sb., o dráhách, ve znění pozdějších předpisů, příslušný dle ustanovení § 15, odst. 1 písm. b) stavebního zákona, podle ustanovení § 106 odst. 1 sděluje, že s provedením stavebního záměru v rozsahu uvedeném v tomto ohlášení **souhlasí**.

Podle ustanovení § 106, odst. 3 stavebního zákona platí souhlas 2 roky ode dne jeho vydání. Dobu platnosti nelze prodloužit. Souhlas s provedením nepozbývá platnosti, bylo-li s prováděním ohlášeného stavebního záměru započato ve lhůtě platnosti.

Dle ustanovení § 122 stavebního zákona může být stavba, jejíž vlastnosti nemohou budoucí uživatelé ovlivnit, užívána pouze na základě kolaudačního souhlasu.

#### **Upozornění:**

1. Stavbou nedojde k omezení provozování speciální dráhy (metra).
2. Úpravy hran nástupišť nesmí být zdrojem ohrožování provozování dráhy a drážní dopravy.
3. Ostatní objekty a inženýrské sítě ve správě DP, a.s. nebudou stavbou poškozeny.

4. Hřebenový profil vyplňující mezeru mezi hranou nástupiště a vlakovou soupravou bude dle směrnice DP 22-2012-01 čl. 5.8 z materiálu třídy reakce na oheň max. B a bude v souladu s výše uvedenou směrnicí schválenou DP pro použití v metru.
5. Hluk ze stavební činnosti nesmí v chráněných venkovních prostorech budov překračovat hygienické limity akustického tlaku  $L_{Aeq,S}$  65 dB v době od 7 do 21 hodin.



Za správnost vyhotovení  
Podepsáno elektronicky



*Správný poplatek ve výši 500,- Kč podle položky číslo 18, odst. 4) sazebníku správních poplatků, který je přílohou zákona č. 634/2004 Sb., o správních poplatcích, ve znění pozdějších předpisů, byl uhrazen před vydáním souhlasu s provedením ohlášeného stavebního záměru.*

**Kopie:**

- spis

**Na vědomí:**

- MHMP ODA / O2
- Hasičský záchranný sbor hl. m. Prahy, Sokolská 62, 121 24 Praha 2
- Hygienická stanice hl. m. Prahy, Rytířská 12, 110 01 Praha 1
- Úřad MČ Praha 1, Vodičkova 18, 115 68 Praha 1
- Úřad MČ Praha 2, náměstí Míru 20, 120 39 Praha 2
- Úřad MČ Praha 3, odbor dopravy, Seifertova 51, 130 00 Praha 3
- Úřad MČ Praha 4, Antala Staška 2059/80b, 140 46 Praha 4
- Úřad MČ Praha 5, náměstí 14.října 1381/4, 150 22 Praha 5
- Úřad MČ Praha 6, Československé armády 601/23, 160 52 Praha 6
- Úřad MČ Praha 8, Zenklova 1/35, 180 48 Praha 8
- Úřad MČ Praha 9, Sokolovská 13/324, 180 49 Praha 9
- Úřad MČ Praha 10, Vršovická 68, 101 38 Praha 10
- Úřad MČ Praha 11, Ocelíkova 672/1, 149 00 Praha 4
- Úřad MČ Praha 13, Sluneční náměstí 2580/13, 158 00 Praha 5
- Úřad MČ Praha 14, Bratří Venclíků 1073/8, 198 21 Praha 9
- Úřad MČ Praha 17, Žalanského 291/12b, 163 00 Praha 6
- Úřad MČ Praha 18, Bechyňská 639, 199 00 Praha 9