

NÁJEMNÍ SMLOUVA
č. pronajímatele SPR-S189/2026
č. nájemce 6_2026

uzavřená dle zák. č. 89/2012 Sb., občanského zákoníku
a v souladu se z.č. 219/2000 Sb., o majetku České republiky

mezi:

Národní technické muzeum

se sídlem: Praha 7, Kostelní 42, PSČ: 170 00

IČ: 00023299

DIČ: CZ00023299

bankovní spojení: [REDACTED]

zastoupený: Mgr. Karlem Ksandrem, generálním ředitelem
(dále jen "pronajímatel") ba straně jedné

a

Název: Quantcom, a.s.

se sídlem: Praha 8 - Karlín, Křižíkova 36a/237, PSČ 186 00

IČ: 28175492

DIČ: CZ28175492

bankovní spojení: [REDACTED]

zastoupená: Mgr. Zdeňkem Sivkem, předsedou představenstva
(dále jen "nájemce") na straně druhé

vzhledem k tomu, že

- (A) pronajímatel má právo hospodaření k nemovité věci v této smlouvě níže specifikované, jejímž vlastníkem je Česká republika, a je oprávněn s takovou nemovitou věcí nakládat;
- (B) nájemce je podnikatel, jehož předmět podnikání je mj. zajišťování sítě elektronických komunikací; a
- (C) nájemce má zájem na níže specifikované nemovité věci umístit základnovou stanici pro zařízení elektronických komunikací dále uvedené a pronajímatel má zájem za podmínek níže uvedených umožnit nájemci užívání nemovité věci za tímto účelem;

dohodly se smluvní strany takto:

ČLÁNEK 1- PROHLÁŠENÍ PRONAJÍMATELE

Pronajímatel prohlašuje, že výlučným vlastníkem nemovité věci je Česká republika a pronajímateli náleží právo hospodařit s touto nemovitou věcí – pozemkem parc. č. 2118/2, kat. úz. Holešovice, obec Praha, včetně stavby č.p. 1320, na adrese Kostelní 1320/42, Praha 7, která je součástí uvedeného pozemku, zapsáno na LV č. 137, vedeném Katastrálním úřadem pro Prahu, Katastrální pracoviště Holešovice (dále jen „NEMOVITOST“), uvedeno v **Příloze 2**.

1.1 Pronajímatel prohlašuje, že:

- (a) je oprávněn níže specifikovaný PŘEDMĚT NÁJMU nájemci na základě této smlouvy pronajmout a tuto smlouvu v celém jejím rozsahu platně uzavřít, včetně udělení souhlasu ke stavebním úpravám na NEMOVITOSTI v rozsahu uvedeném v **Příloze 1**
- (b) níže specifikovaný PŘEDMĚT NÁJMU je v době podpisu této smlouvy způsobilý ke sjednanému účelu nájmu, přičemž dle nejlepšího vědomí pronajímatele bude PŘEDMĚT NÁJMU ke sjednanému účelu nájmu způsobilý i v době účinnosti této smlouvy;
- (c) k PŘEDMĚTU NÁJMU neuplatňuje žádná osoba práva, která by byla neslučitelná s právy nájemce dle této smlouvy, a PŘEDMĚT NÁJMU pronajímatel dočasně nepotřebuje ve smyslu zákona č. 219/2000 Sb.

ČLÁNEK 2 - PŘEDMĚT NÁJMU

2.1 Pronajímatel má v úmyslu pronajmout část hlavního anténního stožáru umístěného na střešním pláště severozápadního křídla budovy za účelem sdíleného provozu telekomunikační infrastruktury, a to na základě samostatných smluvních vztahů. Při návrhu provozního modelu je nezbytné respektovat stávající instalace a související smluvní vztahy.

Předmět nájmu je přesně technicky specifikován v **Příloze 1** této smlouvy v následujícím rozsahu:

- sdílený příhradový kotvený stožár celkové výšky 16,8 m v délce 2 m v úseku 9–11 m výšky stožáru pro umístění max. 10 ks antén – v části střechy ozn. 4A01,
- technická místnost č. 4C17 (ozn. dveří 4C10) – plocha cca 3 m2 pro umístění technologického zařízení (3 skříňe typu RACK, rozměr 0,6x0,6x2,0 m),
- plocha vnější stěny střešní nástavby (vně místnosti č. 4C14) pro umístění klima jednotky,
- vnější stěny střešní nástavby a atiky pro umístění nezbytných kabelových tras mezi výše uvedenými místy,
- trasa budovou od rohu ulic Letohradská a Muzejní, dále suterénem budovy a stoupací šachtou do 4. nadzemního podlaží pro optický kabel.

2.2 PŘEDMĚT NÁJMU je nájemce oprávněn užívat v rozsahu stanoveném touto smlouvou ode dne plné účinnosti této smlouvy, avšak již ode dne uzavření této smlouvy je pronajímatel povinen umožnit nájemci přístup na PŘEDMĚT NÁJMU za účelem zaměrování pro účely umístění zařízení elektronických komunikací, plánování stavebních úprav a podobně.

2.3 O převzetí PŘEDMĚTU NÁJMU nájemcem od pronajímatele strany sepíší předávací protokol, který se stane nedílnou součástí této smlouvy. Pronajímatel je povinen nájemci PŘEDMĚT NÁJMU předat a sepsat s ním předávací protokol v termínu stanoveném nájemcem, o němž je nájemce povinen informovat pronajímatele alespoň 3 dny před takovým termínem. V případě, že pronajímatel svou povinnost v uvedené lhůtě předat nájemci PŘEDMĚT NÁJMU nesplní, je nájemce oprávněn PŘEDMĚT NÁJMU převzít sám, bez přítomnosti pronajímatele. O takovém jednostranném převzetí sepíše nájemce jednostranný předávací protokol, který bude pro účely této smlouvy považován za předávací protokol sepsaný oběma stranami dle tohoto odst. 2.3.

ČLÁNEK 3 - ÚČEL NÁJMU

- 3.1 PŘEDMĚT NÁJMU bude nájemcem užíván pro výstavbu, provoz, údržbu a úpravy konstrukcí a zařízení základnové stanice určené pro umístění a provoz dočasného zařízení pro přenos signálů sítě elektronických komunikací, zejména veřejné mobilní sítě elektronických komunikací, přičemž v rámci užívání PŘEDMĚTU NÁJMU bude na/v NEMOVITOSTI dále umístěno příslušenství takového zařízení, tj. např. generátorová zásuvka a přípojka nízkého napětí a dvě nezávislé trasy optických kabelů (v této smlouvě taková základnová stanice se zařízením a příslušenstvím společně i jen jako „ZAŘÍZENÍ“), za účelem poskytování služeb elektronických komunikací, a to v rámci předmětu podnikání nájemce uvedeného v bodě (B) úvodních ustanovení této smlouvy. ZAŘÍZENÍ a veškeré konstrukce vybudované nájemcem na NEMOVITOSTI, se nestávají součástí NEMOVITOSTI a zůstávají ve vlastnictví nájemce. Pronajímatel v souladu s ustanovením § 508 občanského zákoníku souhlasí se zápisem poznamky dle předchozí věty do evidence katastru nemovitostí.
- 3.2 Pronajímatel se tímto zavazuje, že umožní nájemci v dohodnutých termínech provést stavební úpravy potřebné pro provoz výše uvedeného ZAŘÍZENÍ, které bude spolu s jeho příslušenstvím umístěno na NEMOVITOSTI a současně umožní provedení napojení ZAŘÍZENÍ na zdroje energie a provedení propojení technologických kabinetů a antén kabelovými trasami, k čemuž dává tímto svůj souhlas. Rozsah stavebních úprav prováděných v návaznosti na výše uvedenou výstavbu ZAŘÍZENÍ, k nimž pronajímatel vyslovuje svůj souhlas podpisem této smlouvy, je uveden v **Příloze 1**, která je nedílnou součástí této smlouvy. Příloha 1 dále obsahuje i ilustrativní příklad umístění ZAŘÍZENÍ. Nájemce je tímto oprávněn kdykoliv během doby nájmu rozšiřovat, přemísťovat a jinak měnit rozsah a umístění ZAŘÍZENÍ v rámci PŘEDMĚTU NÁJMU specifikovaného v Příloze 1, při splnění příslušných statických norem. Pokud tyto změny budou mít povahu stavebních úprav NEMOVITOSTI neuvedených v Příloze 1 /další zásahy do obvodových zdí atp./, a tyto úpravy budou vyžadovat povolení ve smyslu stavebněprávních předpisů, je k nim nutný souhlas pronajímatele. Pronajímatel se zavazuje neodepřít svůj souhlas bez závažných důvodů.
- 3.3 Nájemce tímto v návaznosti na výše uvedené prohlašuje, že umístění ZAŘÍZENÍ, jehož umístění na NEMOVITOSTI je mj. účelem nájmu, je v souladu s platnými právními předpisy, včetně platných technických norem a hygienických předpisů.

ČLÁNEK 4 - NÁJEMNÉ

4.1 Nájemné

Smluvní strany se dohodly, že nájemné dle této smlouvy bude činit 270 000 Kč (slovy dvě stě sedmdesát tisíc korun českých) za 1 rok nájmu + DPH. Pronajímatel je plátcem DPH, a proto bude k takto dohodnutému nájemnému účtována daň z přidané hodnoty podle platných právních předpisů. Pronajímatel je povinen neprodleně oznámit nájemci skutečnost, že se stal nebo přestal být plátcem DPH.

4.2 Splatnost nájemného

Nájemce je povinen platit nájemné dle této smlouvy ode dne plné účinnosti této smlouvy, tedy ode dne podpisu protokolu o převzetí PŘEDMĚTU NÁJMU dle čl. 2 odst. 2.3 a čl. 8 odst. 8.2

Nájemné dle odst. 4.1 tohoto článku je s připočtením daně z přidané hodnoty splatné jednou ročně, na základě daňového dokladu (faktury) vystaveného pronajímatelem a doručeného nájemci na níže uvedenou fakturační adresu nájemce. Pronajímatel se zavazuje vystavit daňový doklad v souladu s příslušnými ustanoveními zákona č. 235/2004 Sb. o dani z přidané hodnoty (dále jen „**zákon o DPH**“) a doručit jej nájemci ve lhůtě nejpozději do 15 dnů ode dne uskutečnění zdanitelného plnění. Za datum zdanitelného plnění je považován 1. květen příslušného kalendářního roku, za nějž je nájemné placeno. Nájemce uhradí řádné nájemné spolu s odpovídající daní z přidané hodnoty do 30 dní po obdržení daňového dokladu. Nájemné se má za uhrazené okamžikem připsání příslušné částky z účtu nájemce na účet pronajímatele uvedený na faktuře.

Pronajímatel tímto výslovně prohlašuje, že nejsou a nemohou být splněny zákonné předpoklady dle ustanovení § 109 zákona o DPH pro to, aby se nájemce stal ručitelem za nezaplacenou daň. Pronajímatel je povinen plnit řádně a včas veškeré daňové povinnosti vzniklé souvislosti s touto smlouvou. Pronajímatel je povinen oznámit nájemci bez zbytečného odkladu skutečnost, že není schopen plnit své závazky ohledně odvodu daně z přidané hodnoty a rovněž i ohrožení schopnosti řádně plnit závazky ohledně odvodu daně z přidané hodnoty.

V případě, že účinnost této smlouvy nenastane k 1. dni kalendářního roku, je za datum zdanitelného plnění pro první kalendářní rok účinnosti této smlouvy považován 1. kalendářní den účinnosti této smlouvy. Pronajímatel se zavazuje vystavit a doručit nájemci daňový doklad na první nájemné (tedy nájemné ode dne účinnosti této smlouvy do konce prvního kalendářního roku účinnosti této smlouvy) ve lhůtě 15 dnů od dne zdanitelného plnění. Nájemce uhradí první nájemné spolu s odpovídající daní z přidané hodnoty do 30 dní po obdržení daňového dokladu. Za datum zdanitelného plnění je považován den nabytí účinnosti této smlouvy. Nájemné se má za uhrazené okamžikem připsání příslušné částky z účtu nájemce na účet pronajímatele uvedený na faktuře.

Fakturační adresa nájemce (adresa pro zasílání daňových dokladů – faktur) je:

██████████

4.3 Vrácení přeplatku nájemného

V případě ukončení této smlouvy je pronajímatel povinen vrátit nájemci nájemné, resp. jeho poměrnou (předplacenou) část do 30 kalendářních dnů od data ukončení této smlouvy.

4.4 Prodlení s placením nájemného

V případě prodlení nájemce s placením nájemného dle této smlouvy, zaplatí nájemce pronajímateli smluvní pokutu ve výši 0,05 % denně z dlužné částky.

4.5. Inflační doložka.

Dojde-li během trvání doby nájmu ke zvýšení cen, které jsou spojené s užíváním nemovitostí, smluvní strany se dohodnou na odpovídajícím zvýšení měsíčního nájemného. Pronajímatel je povinen nájemce na tuto skutečnost předem upozornit. Pokud se smluvní strany na tomto zvýšení nájemného a měsíčních záloh nedohodnou, pak platí, že nájemné se od prvního dne měsíce následujícího po písemném upozornění pronajímateli nájemci procentuálně zvyšuje podle meziroční inflace zjištěné Českým statistickým úřadem za předcházející rok. Výpočet provede pronajímatel a tento výpočet v platebním kalendáři nájemci písemně oznámí. Nájemce se zavazuje hradit nájemné a měsíční zálohy podle tohoto nového výpočtu pronajímatele. Platební kalendář zašle pronajímatel nájemci nejpozději do 30. 3. aktuálního roku se zpětnou platností zvýšení nájemného od 1.1. aktuálního roku. Rozdíl nájemného se nájemce zavazuje zaplatit do 30.4. příslušného kalendářního roku.

ČLÁNEK 5 - ÚHRADA NÁKLADŮ NA ELEKTRICKOU ENERGIÍ A ZA SLUŽBY

Nájemné dle článku 4 této smlouvy nezahrnuje úhradu nákladů na elektrickou energii spotřebovanou nájemcem pro provoz ZAŘÍZENÍ.

Cena za dodávku elektrické energie v souvislosti s užíváním PŘEDMĚTU NÁJMU pro provoz ZAŘÍZENÍ bude pronajímatel pravidelně čtvrtletně přefakturovat na základě odečtu podružného elektroměru osazeného nájemcem.

Žádné jiné služby nejsou pronajímatelem poskytovány.

ČLÁNEK 6 - PRÁVA A POVINNOSTI NÁJEMCE

- 6.1 Nájemce je oprávněn užívat PŘEDMĚT NÁJMU řádně a v souladu s touto smlouvou a dbát o jeho dobrý stav a zabránit jeho poškození. Pokud přesto dojde zaviněním nájemce ke škodám na majetku pronajímatele, je povinen tyto škody nahradit, a to především uvedením do původního stavu, nedohodnou-li se smluvní strany jinak. Nájemce nese odpovědnost za škody na NEMOVITOSTI jím způsobené.
- 6.2 Nájemce je touto smlouvou oprávněn upravovat PŘEDMĚT NÁJMU na vlastní náklad a provádět takové stavební úpravy PŘEDMĚTU NÁJMU a rozvodů stávajících inženýrských sítí či vybudovat sítě nové tak, aby PŘEDMĚT NÁJMU mohl být řádně užíván k účelu stanovenému ve smlouvě a nájemce měl trvale zajištěn přístup k ZARÍZENÍ.
- 6.3 Takto nájemcem uhrazené provedené úpravy PŘEDMĚTU NÁJMU, či jiné další úpravy provedené se souhlasem pronajímatele, které budou mít charakter technického zhodnocení ve smyslu § 33 zákona č. 586/1992 Sb., o daních z příjmů, ve znění pozdějších předpisů (dále jen „ZDP“) (případně ve smyslu nového obdobného ustanovení platných právních předpisů), bude po dobu trvání nájemní smlouvy odepisovat nájemce. V souladu s § 28 odst. 3 ZDP (případně v souladu s novým obdobným ustanovením platných právních předpisů) pronajímatel nezvýší vstupní cenu NEMOVITOSTI o hodnotu těchto úprav. Pronajímatel je povinen NEMOVITOST zařadit do Klasifikace stavebních děl CZ – CC v Příloze č. 6 této smlouvy, která je nedílnou součástí této smlouvy.
- 6.4 Všechna potřebná správní rozhodnutí a opatření orgánů státní správy a samosprávy si nájemce zajistí samostatně na vlastní náklady nájemce.
- 6.5 V PŘEDMĚTU NÁJMU zajišťuje nájemce péči v oblasti BOZP (bezpečnost a ochrana zdraví při práci) a požární ochrany ve smyslu platných předpisů a je odpovědný za škody, které vzniknou jeho provozní činností. ZARÍZENÍ je majetkem nájemce a nájemce na vlastní náklady zajišťuje jeho revize, údržbu, opravy a pojištění.
- 6.6 Nájemce nebo jím pověřený subjekt má právo ničím neomezeného a přímého přístupu do PŘEDMĚTU NÁJMU bez časového omezení, tj. 24 hod. denně, 7 dnů v týdnu, a to i přes ostatní části NEMOVITOSTI a další nemovité věci, které má pronajímatel v nájmu nebo ve vlastnictví, pokud je toto ke vstupu do PŘEDMĚTU NÁJMU třeba.
- 6.7 Nájemce má právo vést po dobu trvání této smlouvy přípojku nízkého napětí k PŘEDMĚTU NÁJMU přes NEMOVITOST, případně další nemovité věci, které má pronajímatel v nájmu nebo ve vlastnictví.
- 6.8 Nájemce je oprávněn dát PŘEDMĚT NÁJMU nebo jeho část do podnájmu jinému provozovateli sítě elektronických komunikací.
- 6.9 Nájemce se zavazuje respektovat skutečnost, že NEMOVITOST podléhá zvláštnímu režimu ostrahy. Nájemce je však oprávněn při respektování podmínek zvláštního režimu ostrahy NEMOVITOSTI ke vstupu k ZARÍZENÍ 24 hodin denně, 7 dnů v týdnu. Každý den v době od 7:00 do 19:00 je přístup k ZARÍZENÍ možný po předcházející domluvě s pracovníky odd. správy budov a ostrahy. Přístup k ZARÍZENÍ mají výhradně pracovníci nájemce jmenovitě uvedení na oficiálním seznamu uloženém na služební vrátnici NEMOVITOSTI. Osoby mimo tento seznam budou do NEMOVITOSTI a k PŘEDMĚTU NÁJMU vpuštěny jen v případě, že prokáží řádně svoji totožnost, a že bude pracovníkům ostrahy či pronajímateli nejpozději na místě před vstupem do NEMOVITOSTI písemně doloženo nájemcem, že se jedná o pracovníky nájemce pověřené ke vstupu do NEMOVITOSTI. Každý den v době od 19.00 do 7.00 hod. je nájemce oprávněn ke vstupu do budovy pouze v případě mimořádných situací a s výslovným souhlasem pronajímatele. Stejný režim se vztahuje i na přístup na pozemek NTM kde je umístěn dieselagregát.

ČLÁNEK 7 - PRÁVA A POVINNOSTI PRONAJÍMATELE

- 7.1 Pronajímatel předává nájemci ke dni plné účinnosti této smlouvy PŘEDMĚT NÁJMU ve stavu způsobilém ke smlouvenému účelu užívání a zavazuje se, že umožní po celou dobu nájmu nájemci PŘEDMĚT NÁJMU nerušeně užívat.
- 7.2 Pronajímatel se zavazuje, že umožní nájemci výstavbu ZAŘÍZENÍ na PŘEDMĚTU NÁJMU, jeho provoz, údržbu, úpravy nebo modernizaci bez navýšení ceny nájmu.
- 7.3 Pronajímatel zároveň podpisem této smlouvy dává souhlas s vybudováním ZAŘÍZENÍ a se stavebními úpravami na NEMOVITOSTI v rozsahu uvedeném v **Příloze 1**. Současně s tím se pronajímatel zavazuje, že poskytne a zabezpečí nájemci do 7 dnů od výzvy veškerou vyžádanou součinnost pro získání příslušných povolení pro výstavbu výše uvedeného ZAŘÍZENÍ či jeho provoz, údržbu a úpravy (včetně případného prodloužení doby, na kterou byla dočasná stavba povolena příslušným stavebním úřadem). Pronajímatel je zejména povinen se písemně vyjádřit ke stavebním úpravám ve lhůtě 7 dnů od výzvy nájemce.
- 7.4 Pronajímatel se zavazuje, že na NEMOVITOSTI neumístí ani neumožní žádnému třetímu subjektu instalaci či provoz takového zařízení, které by mohlo nepříznivě ovlivnit provoz telekomunikačního zařízení umístěného na PŘEDMĚTU NÁJMU, a to bez předchozího písemného souhlasu nájemce.
- 7.5 Pronajímatel se zavazuje, že umožní nájemci provést napojení výše uvedeného telekomunikačního ZAŘÍZENÍ na zdroje energie a přístup k tomuto zdroji. Pokud bude nutné tyto vybudovat, poskytne nájemci veškerou vyžádanou součinnost pro získání příslušných povolení.
- 7.6 Pronajímatel odpovídá za to, že po celou dobu nájemního vztahu budou přístupové cesty k NEMOVITOSTI i PŘEDMĚTU NÁJMU způsobilé k zajištění bezpečného, nerušeného a neomezeného přístupu k PŘEDMĚTU NÁJMU.
- 7.7 Pronajímatel je oprávněn provádět kontrolu PŘEDMĚTU NÁJMU za účasti odpovědného zástupce nájemce, což mu nájemce na požádání umožní. Pronajímatel uvedomí nájemce o zamýšlené kontrole alespoň 5 pracovních dnů před jejím konáním písemnou formou.
- 7.8 Pronajímatel je povinen upozornit nájemce na všechna zjištěná nebezpečí a závady, která mohou vést ke vzniku škod nájemci.
- 7.9 Pronajímatel se zavazuje pojistit na celou dobu účinnosti této smlouvy NEMOVITOST proti požáru, živelným pohromám a jiným nahodilým událostem a proti škodám způsobeným třetími osobami. Pronajímatel není však povinen uzavřít pojištění na ZAŘÍZENÍ nájemce.
- 7.10 Pronajímatel se zavazuje respektovat instrukce nájemce ohledně pohybu osob v PŘEDMĚTU NÁJMU a umožnit nájemci označení prostor PŘEDMĚTU NÁJMU či NEMOVITOSTI informační tabulí o umístění ZAŘÍZENÍ a nájemním právům nájemce tak, aby takové označení bylo bez dalšího dostupné. V případě poškození nebo zcizení či jiného odstranění informační tabule se pronajímatel zavazuje nájemce o této skutečnosti bez zbytečného odkladu informovat.

ČLÁNEK 8 - DOBA NÁJMU, PLATNOST A ÚČINNOST

- 8.1 Pronajímatel přenechává nájemci PŘEDMĚT NÁJMU do užívání na dobu určitou, a to na dobu 8 (osmi) let, počínaje dnem plné účinnosti smlouvy.
- 8.2 Nájemní smlouva nabývá platnosti dnem jejího podpisu smluvními stranami a plné účinnosti dnem podpisu protokolu o převzetí PŘEDMĚTU NÁJMU, s výjimkou těch ustanovení, která z jejich povahy mají být plněna již od okamžiku podpisu této smlouvy, která nabývají účinnosti již dnem uveřejnění prostřednictvím registru smluv dle zákona č. 340/2015 Sb. o zvláštních podmínkách účinnosti některých smluv, uveřejňování těchto smluv a o registru smluv (zákon o registru smluv), které v souladu s ujednáním čl. 12 odst. 12.7 této smlouvy zajistí pronajímatel.

ČLÁNEK 9 - UKONČENÍ SMLOUVY

9.1 Tuto smlouvu je možné ukončit před uplynutím doby, na kterou je uzavřena dohodou smluvních stran nebo výpovědí v případech, které jsou uvedeny níže v tomto odstavci 9.1. Výpovědní lhůta bude činit 2 měsíce ode dne doručení písemné výpovědi druhé smluvní straně z těchto důvodů.

- (a) Pronajímatelem může být smlouva ukončena pokud:
- (i) nájemce užívá i přes písemnou výzvu k nápravě PŘEDMĚT NÁJMU v rozporu s ustanovením této smlouvy a pronajímateli tak vzniká škoda, nebo
 - (ii) nájemce je bezdůvodně více než o jedno čtvrtletí v prodlení s placením nájemného a pronajímatel jej písemně vyzval k zaplacení dlužného nájemného se stanovením dodatečné 30 denní lhůty k platbě, přičemž nájemce nájemné neuhradil ani v takové dodatečné lhůtě, nebo
 - (iii) nájemce i přes písemnou výzvu pronajímatele provádí stavební úpravy NEMOVITOSTI v rozporu s touto smlouvou.
 - (iv) bude-li nemovitost či předmět nájmu potřebný pro pronajímatele či jiné organizační složky státu pro plnění jejich úkolů a povinností.
- (b) Nájemcem může být smlouva ukončena pokud:
- (i) nájemce ztratí způsobilost k provozování činnosti dle čl. 3, odst. 3.1 této smlouvy, nebo
 - (ii) PŘEDMĚT NÁJMU se stane bez jeho zavinění nezpůsobilý k užití dle účelu této smlouvy, nebo
 - (iii) pronajímatel neplní povinnosti stanovené touto smlouvou, nebo
 - (iv) PŘEDMĚT NÁJMU nebude podle uvážení nájemce dále dostatečný pro jeho činnost nebo bude-li rozhodnuto o ukončení podnikatelských aktivit nájemce, nebo
 - (v) bude jím rozhodnuto o změnách v síti základnových stanic nájemce, nebo
 - (vi) dojde-li k poškození nebo zničení instalovaného ZARÍZENÍ v takovém rozsahu, že jej nebude možné provozovat, nebo
 - (vii) stavební úpravy provedené nájemcem na NEMOVITOSTI mají charakter dočasné stavby a již uplynula doba, na kterou byla dočasná stavba povolena příslušným stavebním úřadem.

Pronajímatel je oprávněn v souladu se z.č. 219/2000 Sb., o majetku státu tuto smlouvu vypovědět i bez uvedení výpovědního důvodu s tím, že výpovědní lhůta činí 6 měsíců a počíná běžet prvního dne kalendářního měsíce následujícím po doručení písemné výpovědi ze strany pronajímateli nájemci.

9.2 V případě, že smlouva nenabude plné účinnosti nejpozději do 36 měsíců od data její platnosti, má nájemce i pronajímatel právo tuto smlouvu ještě před nabytím její plné účinnosti jednostranným oznámením zaslaným druhé smluvní straně ukončit. Toto jednostranné ukončení musí být provedeno písemně a doručeno druhé smluvní straně s tím, že účinky ukončení nastávají dnem jeho doručení. V takovém případě nese každá ze smluvních stran náklady vynaložené na své straně.

9.3 Po ukončení platnosti a účinnosti této smlouvy je nájemce povinen odstranit všechny úpravy uvedené v čl. 6.3 a odevzdat PŘEDMĚT NÁJMU v původním stavu odpovídajícím běžnému opotřebení, nedohodnou-li se smluvní strany při ukončení smlouvy jinak, a to do 30 dnů od ukončení platnosti a účinnosti této smlouvy. O vrácení PŘEDMĚTU NÁJMU pronajímateli sepíše pronajímatel s nájemcem předávací protokol. Pronajímatel nemá po skočení této smlouvy vůči nájemci právo na žádné zhodnocení PŘEDMĚTU NÁJMU, respektive se jej výslovně vzdává.

ČLÁNEK 10 ZMĚNA SMLUVNÍCH STRAN

- 10.1 Práva a povinnosti vyplývající z této smlouvy v plném rozsahu přecházejí na případné právní nástupce obou původních smluvních stran. Pronajímatel tímto uděluje nájemci souhlas s případným postoupením práv a převzetím povinností z této smlouvy jiné osobě. O takovém přechodu, postoupení a převzetí jsou smluvní strany povinny neprodleně písemně informovat druhou smluvní stranu.
- 10.2 Pronajímatel je povinen před změnou vlastnictví NEMOVITOSTI informovat nabyvatele NEMOVITOSTI i jakoukoli třetí osobu, která vůči NEMOVITOSTI uplatňuje jakákoli vlastnická či obdobná práva (včetně soudního exekutora či vykonavatele, správce daně v rámci správní exekuce apod.), o právech a povinnostech dle této smlouvy, především o právu nájemce užívat PŘEDMĚT NÁJMU dle této smlouvy a o povinnosti pronajímatele za podmínek sjednaných v této smlouvě užívání PŘEDMĚTU NÁJMU nájemci umožnit.

ČLÁNEK 11 OZNÁMENÍ

- 11.1 Smluvní strany se dohodly, že všechna oznámení, vyznění, výpověď smlouvy, odstoupení od smlouvy či jiné dokumenty určené v souvislosti s touto smlouvou druhé smluvní straně, budou písemné a druhé smluvní straně prokazatelně doručeny. V pochybnostech se má za to, že byly druhé straně doručeny třetí den po jejich prokazatelném odevzdání k přepravě provozovateli poštovních služeb. Doručovacími adresami jsou adresy uvedené ve specifikaci pronajímatele a nájemce v úvodu této smlouvy. Každá Smluvní strana může změnit svoji doručovací adresu, jestliže toto písemně oznámí druhé Smluvní straně alespoň 15 dní předem před takovou změnou ve smyslu ustanovení tohoto odstavce.
- 11.2 Pronajímatel může kontaktovat nájemce:
- a) ve věcech týkajících se užívání předmětu nájmu a ve smluvních věcech prostřednictvím emailu: [redacted] nebo [redacted]
 - b) ve věcech plateb dle této smlouvy prostřednictvím e-mailu: [redacted]
 - c) v mimořádných situacích - potřeba emergency přístupu na předmět nájmu e-mailem a tel. [redacted]
- Zaslání e-mailové zprávy na výše uvedené adresy nenahrazuje písemný úkon dle této smlouvy na adresu sídla nájemce.
- Nájemce může kontaktovat pronajímatele prostřednictvím e-mailu: [redacted] nebo na tel. [redacted]

ČLÁNEK 12 OSTATNÍ UJEDNÁNÍ

- 12.1 Tato smlouva se řídí právním řádem České republiky. V případě sporů se smluvní strany zavazují je řešit jednáním. Nedojde-li mezi nimi k dohodě, je příslušný obecný soud strany žalované.
- 12.2 Strany berou na vědomí, že dodržování platné právní úpravy vztahující se k úplatkářství a korupci je věcí zásadního významu. Každá smluvní strana (včetně každé fyzické osoby nebo právnické osoby, od smluvní strany odlišné, pokud jejím prostřednictvím poskytuje jedna nebo druhá smluvní strana plnění podle této smlouvy nebo v souvislosti s touto smlouvou) musí jednat v souladu se všemi platnými právními předpisy a nesmí uplácet, přijímat úplatky, podplácet, ani tolerovat či umožnit žádnou jinou formu úplatkářství nebo korupce.
- 12.3 Je-li některé z ustanovení této smlouvy neplatná nebo nevynutitelná či stane-li se takovým v budoucnu, je či bude neplatné nebo nevynutitelné pouze toto ustanovení a platnost a vynutitelnost ustanovení ostatních zůstane nedotčena, pokud z povahy, obsahu nebo z okolností, za jakých bylo

takové ustanovení přijato, nevyplývá, že tuto část nelze oddělit od ostatních ustanovení této smlouvy. Smluvní strany se zavazují vadné ustanovení bez zbytečného odkladu nahradit ustanovením bezvadným, které bude v nejvyšší možné míře odpovídat obsahu a účelu ustanovení vadného, a to nejpozději do 30 dnů ode dne, kdy jedna ze smluvních stran druhou smluvní stranu k nahrazení důvodně vyzve.

- 12.4 Tuto smlouvu lze měnit jen písemnými dodatky, podepsanými oprávněnými zástupci smluvních stran.
- 12.5 Nedílnou součástí této smlouvy jsou následující přílohy:
Příloha 1 - technická specifikace PŘEDMĚTU NÁJMU
Příloha 2 - výpis z katastru nemovitostí (včetně kopie mapy (katastrální))
- 12.6 Tato smlouva je vyhotovena ve 4 stejnopisech, z nichž pronajímatel obdrží 2 vyhotovení a nájemce 2 vyhotovení.
- 12.7 Tato smlouva podléhá uveřejnění prostřednictvím registru smluv dle zákona č. 340/2015 Sb. o zvláštních podmínkách účinnosti některých smluv, uveřejňování těchto smluv a o registru smluv (zákon o registru smluv) a pronajímatel a nájemce se proto dohodli, že uveřejnění prostřednictvím registru smluv je povinen zajistit pronajímatel ve lhůtě nejdéle 30 dnů od data platnosti této smlouvy.
- Převzetí PŘEDMĚTU NÁJMU dle čl. 2 odst. 2.3 této smlouvy je nájemce oprávněn provést až poté, co tato smlouva bude uveřejněna prostřednictvím registru smluv.

Na důkaz souhlasu s výše uvedeným připojují smluvní strany k této smlouvě své podpisy.

Pronajímatel

v 92A202 dne 23.6.2026

Podpis:

Jméno: Mgr. Karel Ksandr, generální ředitel

Nájemce

v _____ dne 23-06-2026

Podpis:

Jméno: Mgr. Zdeněk Sivek, předseda představenstva

NÁRODNÍ TECHNICKÉ MUZEUM
170 78 PRAHA 7, KOSTELNÍ 42

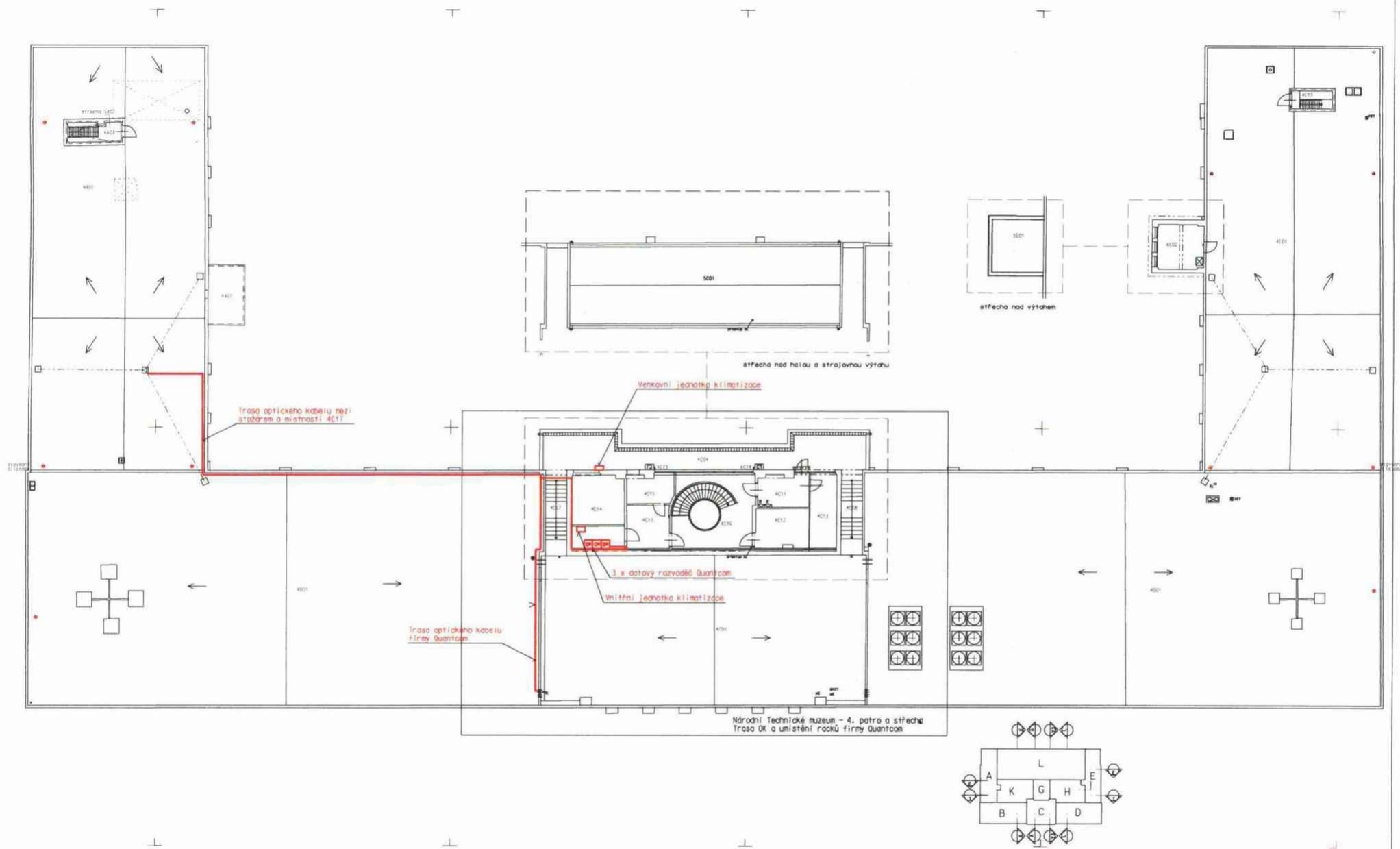

Národní Technické muzeum - 4. patro a střešní
Trasa optického kabelu firmy Quantcom

5 Schéma konstrukce

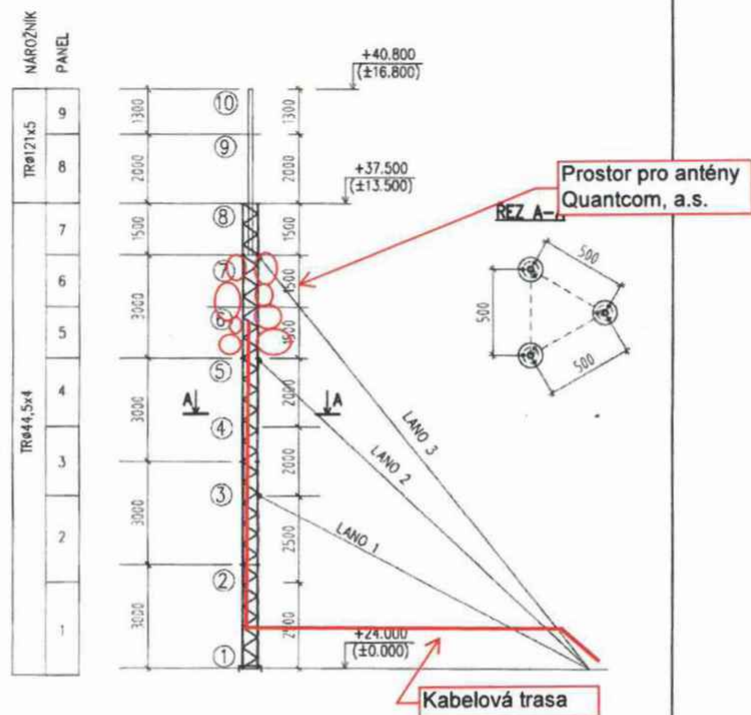

Obr. 4.1 Schéma konstrukce

0	24. 7. 2023	Lahodný	Lahodný	20230193	
Rev.	Datum	Počítal	Kontrola	S8505001 Číslo záložky Číslo dokumentu	6 Strana

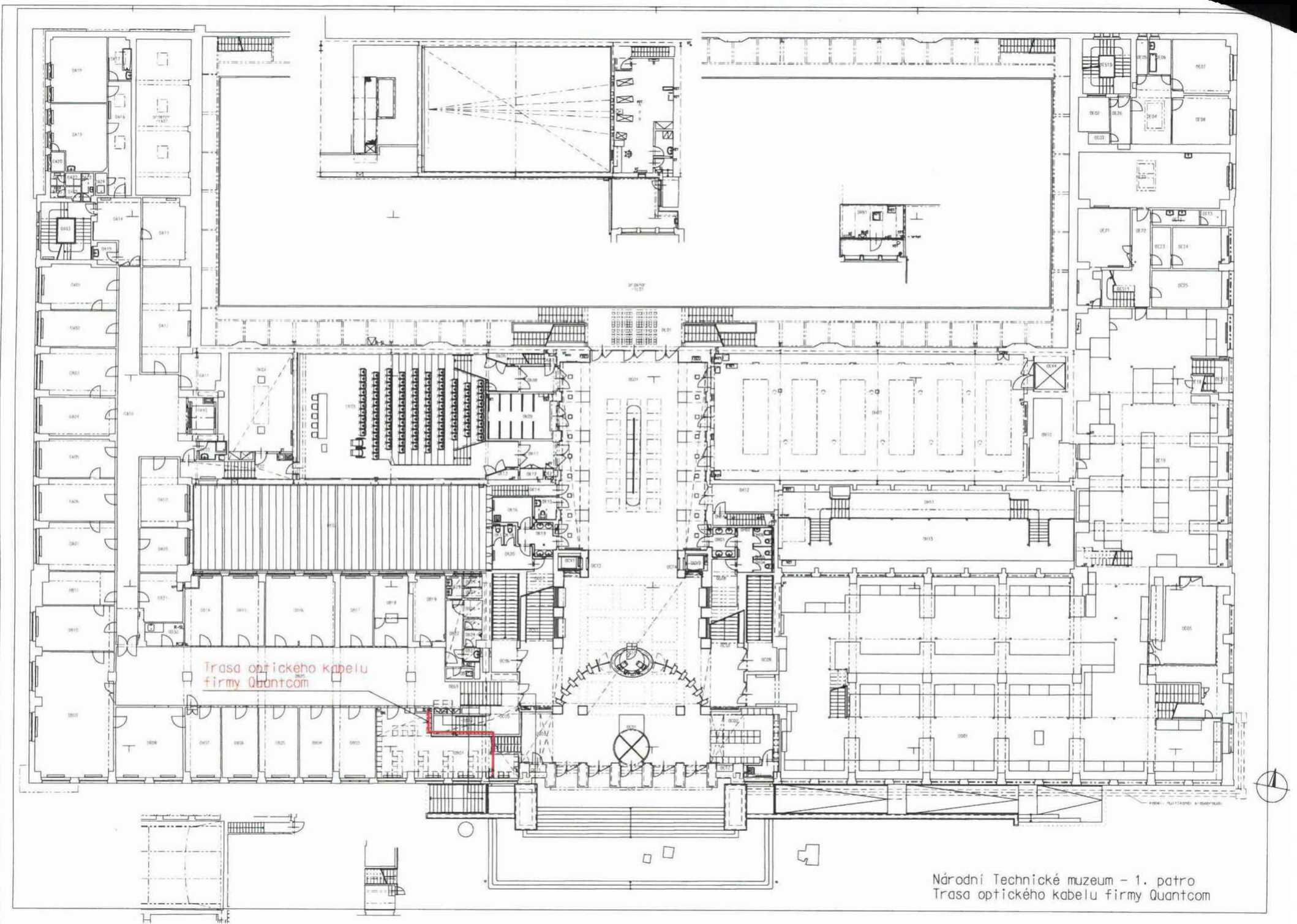

Trasa optického kabelu
firmy Quantcom

Národní Technické muzeum - 1. patro
Trasa optického kabelu firmy Quantcom

Vstup optického kabelu
firmy Quantcom do objektu

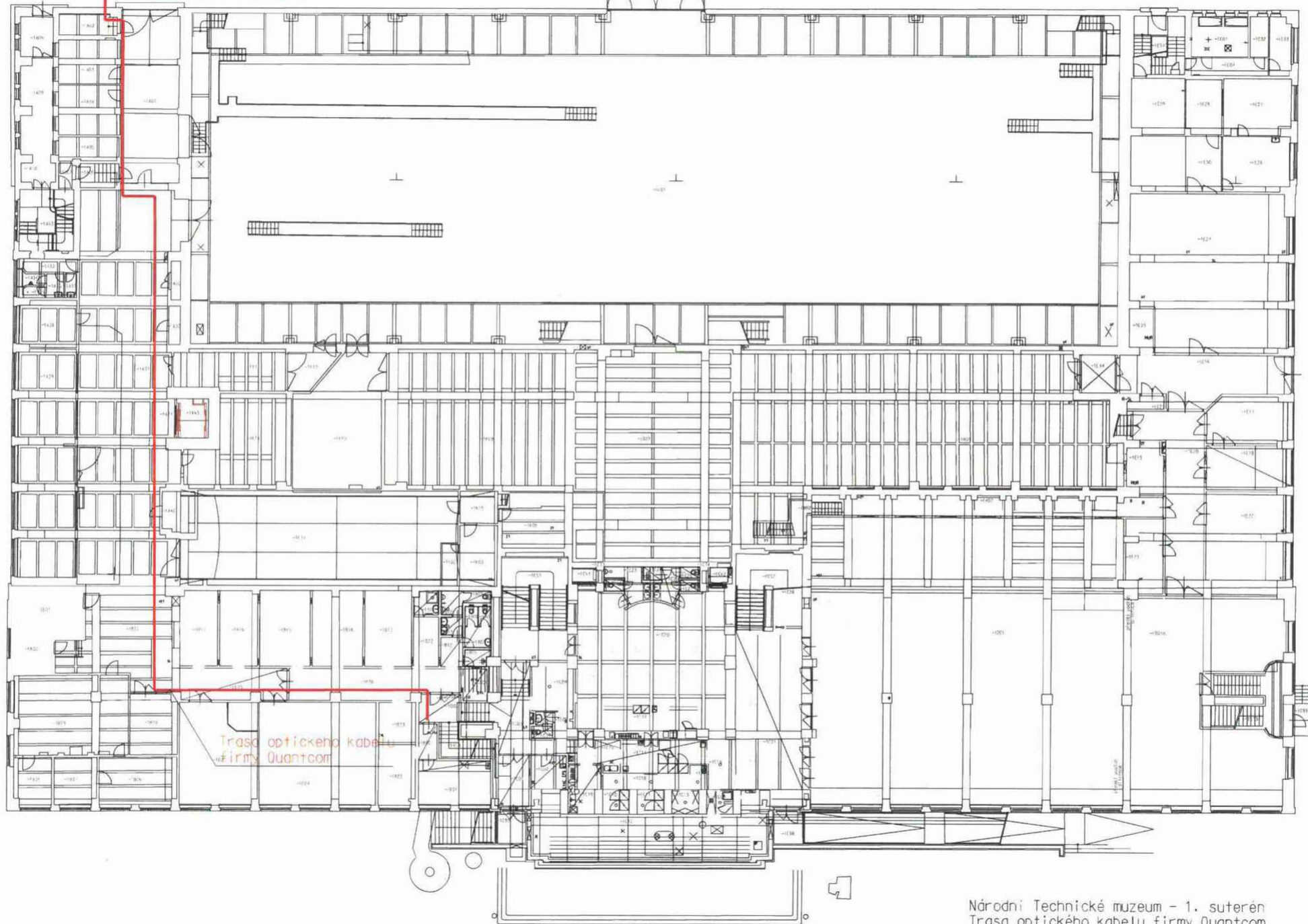

Trasa optického kabelu
firmy Quantcom

Národní Technické muzeum - 1. suterén
Trasa optického kabelu firmy Quantcom

VÝPIS Z KATASTRU NEMOVITOSTÍ
prokazující stav evidovaný k datu 22.06.2026 18:35:02

Okres: Obec: 554782 Praha
Kat.území: 730122 Holešovice List vlastnictví: 137
V kat. území jsou pozemky vedeny v jedné číselné řadě

A Vlastník, jiný oprávněný	Identifikátor	Podíl
Vlastnické právo Česká republika	00000001-001	
Právo hospodaření s majetkem státu Národní technické muzeum, Kostelní 1320/42, Holešovice, 17000 Praha 7	00023299	

B Nemovitosti

Pozemky	Výměra [m2]	Druh pozemku	Způsob využití	Způsob ochrany
Parcela 2105/2	8792	zastavěná plocha a nádvoří		pam. zóna - budova, pozemek v památkové zóně, památkově chráněné území
Součástí je stavba: bez čp/če, obč.vyb. Stavba stojí na pozemku p.č.: 2105/2				
Parcela 2118/2	5971	zastavěná plocha a nádvoří		nemovitá kulturní památka, pam. zóna - budova, pozemek v památkové zóně
Součástí je stavba: Holešovice, č.p. 1320, obč.vyb. Stavba stojí na pozemku p.č.: 2118/2				

B1 Věcná práva sloužící ve prospěch nemovitostí v části B

Typ vztahu

o Věcné břemeno užívání

části pozemku pro umístění stavby anglického dvorku
dle čl. III. smlouvy, v rozsahu dle GP č. 1456-111/2012

Oprávnění pro

Parcela: 2118/2

Povinnost k

Parcela: 2118/12

Listina Smlouva o zřízení věcného břemene - úplatná ze dne 30.08.2012. Právní účinky
vkladu práva ke dni 16.10.2012.

V-44821/2012-101

Pořadí k datu podle právní úpravy účinné v době vzniku práva

C Věcná práva zatěžující nemovitosti v části B včetně souvisejících údajů - Bez zápisu

D Poznámky a další obdobné údaje

Typ vztahu

o Změna výměr obnovou operátu

Povinnost k

Parcela: 2105/2, Parcela: 2118/2

Plomby a upozornění

Číslo řízení

Vztah k

o Upozornění na výzvu zapsanou v záznamu pro další řízení