

Centrální zadavatel
Česká republika – Ministerstvo vnitra

Č.j.: MV-97954-72/OKT-2024

SMLOUVA NA POSKYTOVÁNÍ SLUŽEB KIVS - KTS

mezi

Česká republika – Ministerstvo vnitra

na straně jedné

a

společností **České Radiokomunikace a.s.**

na straně druhé

Níže uvedeného dne, měsíce a roku následující smluvní strany:

Česká republika – Ministerstvo vnitra, se sídlem Nad Štolou 936/3, 170 34 Praha 7 – Letná, IČO: 00007064, zastoupená JUDr. Ing. Vendulou Šmídovou, pověřenou řízením odboru komunikačních technologií a vedoucí oddělení realizace a provozu komunikačních technologií

č. j.: **MV-97954-72/OKT-2024**

(dále také jednotlivě jako „**Pověřující zadavatel**“ a společně jako „**Pověřující zadavatelé**“)

na straně jedné

A

společnost **České Radiokomunikace a.s.**, se sídlem: Skokanská 2117/1, Břevnov, 169 00 Praha 6, IČO: 24738875, DIČ: CZ24738875, zapsaná v obchodním rejstříku u Městského soudu v Praze, oddíl B, vložka 16505, zastoupená: Ing. Petrem Možišem, obchodním ředitelem, na základě plné moci ze dne 15. února 2024 (dále jen „**Poskytovatel**“)

na straně druhé

(Pověřující zadavatel a Poskytovatel dále jednotlivě také jako „**Smluvní strana**“ a společně jako „**Smluvní strany**“)

uzavřely v souladu s § 1746 odst. 2 zákona č. 89/2012 Sb., občanského zákoníku, ve znění pozdějších předpisů (dále jen „**NOZ**“), tuto

Smlouvu na poskytování služeb KIVS - KTS

(dále jen „**Smlouva**“)

VZHLEDEM K TOMU, ŽE:

- A) Vláda České republiky přijala dne 30. května 2012 usnesení č. 385, o koncepci nákupu datových a hlasových služeb Komunikační infrastruktury veřejné správy v období po 27. březnu 2013 (dále jen „**Usnesení**“);
- B) Na základě Usnesení provádí Česká republika – Ministerstvo vnitra, se sídlem Nad Štolou 936/3, 170 34 Praha 7 – Letná, IČO: 00007064, (dále také jako „**Centrální zadavatel**“ nebo „**Ministerstvo**“), ve smyslu § 9 odst. 1 písm. b) zákona č. 134/2016 Sb., o zadávání veřejných zakázek, ve znění pozdějších předpisů (dále jen „**ZZVZ**“), centralizované zadávání spočívající v tom, že Centrální zadavatel zavedl dynamický nákupní systém (dále jen „**DNS**“) za účelem zadávání veřejných zakázek na poskytování datových a hlasových služeb Komunikační infrastruktury veřejné správy (dále jen „**KIVS**“), vymezených Usnesením a Centrálním

zadavatelem, a to na účet jednotlivých ústředních orgánů státní správy, organizačních složek státu a jejich příspěvkových organizací a jiných subjektů veřejné správy;

- C) Centrální zadavatel je oprávněn pořizovat v rámci centralizovaného zadávání předmětné služby KIVS i pro sebe. V případě, že je Centrální zadavatel současně jediným příjemcem Služeb podle této Smlouvy, neplatí pro tuto Smlouvu písm. E) této preambule;
- D) Centrální zadavatel zavedl DNS v zadávacím řízení v souladu se ZZVZ a v souladu s relevantní právní úpravou zařadil Poskytovatele do DNS;
- E) Centrální zadavatel a Pověřující zadavatelé spolu uzavřeli Dohodu o centralizovaném zadávání, jejímž předmětem je závazek Centrálního zadavatele provádět zadávací řízení a centrálně zadávat veřejné zakázky na poskytování služeb KIVS na účet těchto Pověřujících zadavatelů (dále jen „**Dohoda o centralizovaném zadávání**“). Text pod písm. E) této preambule se použije pouze ve vztahu k těm příjemcům Služeb podle této Smlouvy, kteří nejsou současně Centrálním zadavatelem;
- F) V návaznosti na vymezení konkrétních služeb KIVS poptávaných Pověřujícími zadavateli a, není-li Centrální zadavatel současně jediným příjemcem Služeb podle této Smlouvy, také v návaznosti na uzavření Dohody o centralizovaném zadávání, zahájil Centrální zadavatel dne 23. 2. 2026 zadávací řízení na veřejnou zakázku (dále jen „**Veřejná zakázka**“) na služby KIVS, jejichž bližší specifikace je obsažena v Příloze č. 1 a Příloze č. 2 Smlouvy (dále jen **Služby**“), a následně v tomto zadávacím řízení (dále jen „**Zadávací řízení**“) vybral nabídku Poskytovatele jako ekonomicky nejvýhodnější; v případě, že Smlouva sdružuje Služby specifikované ve dvou a více Poptávkových listech vymezených v čl. 3.1. Smlouvy, považují se Služby vymezené v každém jednotlivém Poptávkovém listu za jednu Veřejnou zakázku;
- G) Poskytovatel je oprávněn poskytovat Služby dle Smlouvy;

SMLUVNÍ STRANY SE DOHODLY NA NÁSLEDUJÍCÍM:

1. PŘEDMĚT, ÚČEL, DOBA TRVÁNÍ A MÍSTO PLNĚNÍ SMLOUVY

1.1. Předmět Smlouvy

Předmětem Smlouvy je závazek Poskytovatele poskytovat Pověřujícímu zadavateli příslušné Služby.

1.2. Účel Smlouvy

Účelem Smlouvy je dosažení cílů stanovených v Usnesení a zajištění řádného poskytování Služeb Pověřujícímu zadavateli.

1.3. Doba trvání Smlouvy

Smlouva je pro Smluvní strany závazná od okamžiku její účinnosti dle čl. 12.2. Smlouvy a po celou dobu jejího trvání, tj. po Dobu zavedení Služby (čl. 5.5. Smlouvy) a po Dobu poskytování Služby (čl. 12.1. Smlouvy).

1.4. Místo plnění Smlouvy

Místem plnění Smlouvy je území České republiky.

2. POVĚŘUJÍCÍ ZADAVATEL A CENTRÁLNÍ ZADAVATEL

2.1. Pověřující zadavatel

Pověřující zadavatel dle této Smlouvy je příjemcem Služeb a současně koncovým uživatelem ve smyslu § 2 písm. c) zákona č. 127/2005 Sb., o elektronických komunikacích a o změně některých souvisejících zákonů (zákon o elektronických komunikacích), ve znění pozdějších předpisů (dále jen „ZEK“).

2.2. Vztah Pověřujícího zadavatele a Centrálního zadavatele, oprávnění Centrálního zadavatele

Centrální zadavatel je ústředním orgánem státní správy pro vnitřní věci dle § 12 odst. 1 zákona č. 2/1969 Sb., o zřízení ministerstev a jiných ústředních orgánů státní správy České republiky, ve znění pozdějších předpisů, a mimo jiné plní koordinační úlohu pro informační a komunikační technologie.

V případě, že Centrální zadavatel není současně příjemcem Služeb podle této Smlouvy a nenáleží mu práva a povinnosti Pověřujícího zadavatele podle této Smlouvy, je oprávněn za účelem plnění koordinační úlohy pro informační a komunikační technologie vykonávat pro účely této Veřejné zakázky pouze ty činnosti a náleží mu pouze ta oprávnění, na kterých se Smluvní strany ve Smlouvě výslovně dohodly nebo která vyplývají přímo z právních předpisů.

Smluvní strany se zavazují, že budou plnit v této Smlouvě specifikované povinnosti vůči Centrálnímu zadavateli a že Centrálnímu zadavateli dále přiznávají v této Smlouvě vymezená oprávnění.

Je-li Centrální zadavatel současně příjemcem Služeb podle této Smlouvy, náleží mu kromě v této Smlouvě vymezených oprávnění Centrálního zadavatele také v této Smlouvě vymezená oprávnění a povinnosti Pověřujícího zadavatele a veškerá ustanovení podle této Smlouvy, která se týkají Pověřujícího zadavatele, se vztahují na Centrálního zadavatele.

3. CENA ZA SLUŽBY A PLATEBNÍ PODMÍNKY

3.1. Cena za Služby poskytované Poskytovatelem dle Smlouvy

Cena za Služby poskytované Poskytovatelem dle Smlouvy vychází z cenové nabídky Poskytovatele podané v Zadávacím řízení, uvedené pro konkrétní Služby na předtisku (dále jen „**Poptávkový list**“), obsahující detailní specifikaci poptávaných Služeb, jejich kódy, množství, místo a Dobu poskytování Služby a cenu (Příloha č. 1).

Cena za Služby podle předchozí věty je cena konečná a nepřekročitelná a zahrnuje zejména veškeré výlohy, výdaje a náklady vzniklé Poskytovateli v souvislosti se zavedením a poskytováním Služeb dle této Smlouvy, s výjimkami stanovenými dále v textu Smlouvy (zejména v čl. 4 Smlouvy).

3.2. Cena za zavedení Služby (zřizovací poplatek) pro stejné Služby

V případě, že Pověřujícímu zadavateli byla ke dni předcházejícímu zavedení Služby poskytována Poskytovatelem stejná služba (příčemž není rozhodné, zda Poskytovatel poskytoval Pověřujícímu zadavateli stejnou službu na základě dřívější smlouvy uzavřené v zadávacím řízení v rámci DNS nebo na základě jiné smlouvy), není Poskytovatel oprávněn účtovat za zavedení takové Služby dle Smlouvy zřizovací poplatek. Stejnou službou se rozumí služba, která svými technickými parametry odpovídá parametrům definujícím v Poptávkovém listu Poskytovatelem zavedenou Službu, včetně shodné konfigurace těchto parametrů a použitých HW komponent, nedohodne-li se Pověřující zadavatel s Poskytovatelem jinak. Tímto

ustanovením není dotčeno právo Poskytovatele neúčtovat zřizovací poplatek v případech, kdy tak uzná za vhodné nebo kdy se tak písemně dohodne s Pověřujícím zadavatelem.

3.3. Zúčtovací období

S ohledem na potřebu jednotného systému placení a kontroly se pro účely Smlouvy stanovuje zúčtovací období, za něž Poskytovatel vyúčtuje ceny za poskytnuté Služby, jež odpovídá kalendářnímu měsíci, nedohodnou-li se Smluvní strany jinak.

3.4. Daně a poplatky

Pokud není výslovně stanoveno jinak, nezahrnuje žádné ujednání o ceně obsažené ve Smlouvě daň z přidané hodnoty ani jiné daně a poplatky, jež se mohou na Služby poskytované dle Smlouvy v daném okamžiku v souladu s účinnými právními předpisy vztahovat. Nestanoví-li pro konkrétní daň nebo poplatek obecně závazný právní předpis výslovně jinak, platí, že takovou daň nebo poplatek hradí Poskytovatel.

3.5. Úhrada ze strany Pověřujícího zadavatele

Cenu za Služby dle Smlouvy hradí Poskytovateli příslušný Pověřující zadavatel, není-li písemně dohodnuto jinak. U Služeb sdílených více Pověřujícími zadavateli hradí Služby zcela nebo zčásti Pověřující zadavatel (i) uvedený v příslušném Poptávkovém listu dané Služby, (ii) o němž to stanoví Smlouva, nebo (iii) který to písemně sdělí Poskytovateli (a pro informaci též Centrálnímu zadavateli) po uzavření Smlouvy.

Nárok Poskytovatele na úhradu ceny za každou jednotlivou Službu dle Smlouvy vzniká od okamžiku, kdy jsou Poskytovatelem předány všechny Služby obsažené v Poptávkovém listu, jehož je Služba součástí (tj. od počátku Doby poskytování Služby dle čl. 5.6., resp. čl. 12.1. Smlouvy), není-li Poskytovatelem a Pověřujícími zadavateli písemně dohodnuto jinak.

3.6. Vymezení ceny poskytnutých Služeb jednotlivým Pověřujícím zadavatelům

Poskytovatel bude vystavovat daňový doklad, který bude obsahovat příslušné identifikační údaje poskytovaných Služeb obsažené v rámci Poptávkového listu (tj. vždy alespoň KIVS ID Služby, číslo jednacích Smlouvy, lokalizace, kapacita, příp. hovorného Služby) jednotlivě na vrub každého Pověřujícího zadavatele. Nebude-li Pověřující zadavatel písemně požadovat jinak, vystaví Poskytovatel daňový doklad souhrnně pro všechny Služby dle Poptávkového listu, které byly v příslušném období poskytnuty konkrétnímu Pověřujícímu zadavateli. V případě žádosti Pověřujícího zadavatele je Poskytovatel dále povinen:

- (i) jednotlivé odebrané Služby daným Pověřujícími zadavateli definovat podle místa poskytnutí Služby; a
- (ii) u Služby sdílené více Pověřujícími zadavateli rozdělit fakturované Služby podle jednotlivých Pověřujících zadavatelů v poměru určeném (i) v příslušném Poptávkovém listu dané Služby, (ii) ve Smlouvě, nebo (iii) v písemném sdělení Poskytovateli (a pro informaci též Centrálnímu zadavateli) po uzavření Smlouvy.

3.7. Požadavky na zajištění sledování vlastních nákladů Pověřujících zadavatelů

Pověřující zadavatel nebo Centrální zadavatel jsou oprávněni Poskytovateli písemně sdělit požadavky na sledování nákladů ve vztahu ke Službám poskytovaným jednotlivému Pověřujícímu zadavateli. Poskytovatel je v takovém případě povinen ve vztahu k takovému Pověřujícímu zadavateli vystavovat pouze daňové doklady obsahující podrobný rozpis Služeb poskytnutých ze strany Poskytovatele Pověřujícímu zadavateli v příslušném kalendářním měsíci. Takový podrobný rozpis Služeb musí odpovídat Pověřujícím zadavatelem nebo Centrálním zadavatelem oznámeným požadavkům na sledování vlastních nákladů daného

Pověřujícího zadavatele. Pokud Pověřující zadavatel nebo Centrální zadavatel nesdělí Poskytovateli své požadavky na sledování vlastních nákladů, platí, že rozpis poskytnutých Služeb bude respektovat členění dle Poptávkového listu.

3.8. Splatnost ceny

Cena za Služby poskytované Poskytovatelem Pověřujícímu zadavateli dle Smlouvy bude hrazena zpětně za každý kalendářní měsíc, v němž byly příslušné Služby poskytnuty, s tím, že cena je splatná třicet (30) dní poté, co Poskytovatel doručí Pověřujícímu zadavateli daňový doklad na příslušnou částku. V případě doručení daňového dokladu v období od 10. prosince do 31. března bude cena za Služby splatná šedesát (60) dnů od doručení daňového dokladu.

3.9. Obsah daňového dokladu

Jakýkoliv daňový doklad (faktura) musí obsahovat náležitosti stanovené právními předpisy, bude vystaven a doručen Pověřujícímu zadavateli nejpozději do sedmáctého (17.) dne kalendářního měsíce bezprostředně následujícího po skončení příslušného kalendářního měsíce a bude obsahovat podrobný rozpis Služeb poskytnutých ze strany Poskytovatele Pověřujícímu zadavateli v příslušném kalendářním měsíci, včetně označení čísla jednacích Smlouvy, Služby (vždy prostřednictvím KIVS ID, lokalizace a kapacity, příp. hovorného Služby dle Poptávkového listu), paušální platby, instalačního poplatku, případného hovorného, slevu za nedodržení Kvalitativních ukazatelů v daném měsíci, jakož i dalších náležitostí stanovených ve Smlouvě nebo dohodnutých písemně s Pověřujícím zadavatelem. Cenu za Služby poskytované Poskytovatelem Pověřujícímu zadavateli dle Smlouvy nebude Poskytovatel v rámci daňového dokladu žádným způsobem zaokrouhlovat; v opačném případě se jedná o vadu faktury a Pověřující zadavatel je oprávněn postupovat dle čl. 3.10. Smlouvy.

K první vystavené faktuře za poskytované Služby je Poskytovatel povinen připojit kopii Předávacího protokolu, dle vzoru v Příloze č. 5, která tvoří nedílnou součást této Smlouvy.

V případě nesplnění povinnosti Poskytovatele dle tohoto odstavce Smlouvy, je Poskytovatel povinen uhradit Pověřujícímu zadavateli smluvní pokutu ve výši a za podmínek blíže určených v čl. 11.3. Smlouvy, a to za každé jednotlivé porušení uvedené povinnosti.

3.10. Vady fakturace a jejich vliv na splatnost ceny

Pověřující zadavatel je oprávněn vrátit Poskytovateli přede dnem splatnosti příslušnou fakturu (daňový doklad) bez zaplacení, pokud taková faktura nemá náležitosti uvedené ve Smlouvě nebo má jiné závady v obsahu nebo formě stanovené obecně závaznými právními předpisy, a to s uvedením důvodu vrácení. Poskytovatel je povinen po vrácení faktury vyhotovit fakturu novou, a to do patnácti (15) kalendářních dnů ode dne doručení vráceného daňového dokladu nebo výhrad k němu. Důvodným vrácením přestává běžet původní lhůta splatnosti faktury (daňového dokladu). Nová lhůta splatnosti běží ode dne doručení opravené nebo nově vystavené faktury (daňového dokladu).

V případě nesplnění povinnosti Poskytovatele dle tohoto odstavce Smlouvy, je Poskytovatel povinen uhradit Pověřujícímu zadavateli smluvní pokutu ve výši a za podmínek blíže určených v čl. 11.3. Smlouvy, a to za každé jednotlivé porušení uvedené povinnosti.

3.11. Vypořádání vadné fakturace

V případě, že Pověřující zadavatel uhradí částku, která však byla Poskytovatelem nesprávně vyúčtována, je Poskytovatel povinen provést vypořádání vadné fakturace formou daňového dokladu, obsahujícího mj. i vymezení jednotlivých Služeb (vždy prostřednictvím KIVS ID, čísla jednacích Smlouvy, lokalizace a kapacity, příp. hovorného Služby dle Poptávkového listu), na které byla provedena vadná fakturace s vyznačením nesprávných i správných částek, které byly

uhrazeny a které měly být správně uhrazeny, případně další údaje dle požadavku Pověřujícího zadavatele. Pro vyloučení pochybností Smluvní strany konstatují, že Pověřující zadavatel není za Služby, které byly nesprávně vyúčtovány, povinen platit cenu nebo její část.

3.12. Způsob úhrady ceny

Cena za Služby poskytované Poskytovatelem Pověřujícímu zadavateli dle Smlouvy bude hrazena bezhotovostním převodem na účet Poskytovatele uvedený ve Smlouvě, nebo Poskytovatelem písemně oznámený Pověřujícímu zadavateli.

3.13. Prodlení s úhradou ceny

Jestliže Pověřující zadavatel neuhradí Poskytovateli řádně a včas jakoukoliv část ceny řádně uplatněné daňovým dokladem, bude Pověřující zadavatel povinen zaplatit Poskytovateli úrok z prodlení z dlužné části ceny, a to za každý započatý den prodlení. Výše úroku z prodlení se řídí příslušnými právními předpisy.

3.14. Předběžná kontrola fakturace

Pověřujícímu zadavateli, který to Poskytovateli písemně sdělí, je Poskytovatel povinen elektronicky doručit nejpozději do pěti (5) pracovních dnů po ukončení příslušného zúčtovacího období podklad pro vyúčtování ceny za Služby poskytnuté tomuto Pověřujícímu zadavateli v uplynulém zúčtovacím období. Tento podklad musí splňovat náležitosti daňového dokladu dle příslušných právních předpisů a obsahovat údaje o identifikaci poskytnutých Služeb ve smyslu čl. 3.9. této Smlouvy. Pověřující zadavatel je po doručení podkladů oprávněn nejpozději do pěti (5) pracovních dnů doručit Poskytovateli připomínky k doručeným podkladům. Na základě těchto připomínek Poskytovatel ve vztahu k příslušnému Pověřujícímu zadavateli upraví dané vyúčtování ceny za příslušné zúčtovací období, pokud uzná tyto připomínky jako oprávněné. Tímto není dotčena povinnost Poskytovatele vystavit daňový doklad v řádném termínu v souladu s příslušnými právními předpisy. Doručením či nedoručením připomínek ze strany Pověřujícího zadavatele k příslušným podkladům nejsou dotčena práva Pověřujícího zadavatele na reklamaci vyúčtované ceny za danou Službu a dané zúčtovací období, práva z vad plnění Poskytovatele, včetně případných práv na poskytnutí slevy z ceny, uplatnění sankcí apod. Případné reklamační řízení se řídí příslušnými ustanoveními ZEK.

V případě nesplnění povinnosti Poskytovatele dle tohoto odstavce Smlouvy, je Poskytovatel povinen uhradit Pověřujícímu zadavateli smluvní pokutu ve výši a za podmínek blíže určených v čl. 11.3. Smlouvy, a to za každé jednotlivé porušení uvedené povinnosti.

3.15. Elektronické doručení daňového dokladu

Jakýkoliv řádný nebo opravný daňový doklad, vč. případného vypořádání fakturace daňovým dokladem dle čl. 3.11. Smlouvy, doručený dle Smlouvy příslušnému Pověřujícímu zadavateli, musí být současně doručen Pověřujícímu zadavateli také v elektronické podobě, podepsaný uznávaným elektronickým podpisem osoby oprávněné za Poskytovatele jednat, a to na elektronickou adresu určenou tímto Pověřujícím zadavatelem.

3.16. Zálohové platby

Pověřující zadavatelé neposkytují zálohové platby na cenu Služeb.

4. VYHRAZENÉ ZMĚNY ZÁVAZKU

4.1. Právo Pověřujících zadavatelů uplatňovat změnové požadavky

Vzhledem k tomu, že uspokojování potřeb veřejného zájmu a plnění činnosti Pověřujících zadavatelů s sebou nese dynamické nároky Pověřujících zadavatelů na zajišťování Služeb, jež není s ohledem na standardní průběh zadávacího řízení možné smluvně zajistit bezodkladně, a s ohledem na povahu Služeb, vyhradil Centrální zadavatel dle § 100 odst. 1 ZZVZ v zadávací dokumentaci Veřejné zakázky oprávnění Pověřujícího zadavatele během účinnosti Smlouvy písemně uplatnit u Poskytovatele změnové požadavky ohledně Služeb specifikovaných v Poptávkovém listu, které jsou dle Smlouvy poskytovány Pověřujícímu zadavateli, a to zejména co do počtu přípojek, rychlosti nebo jiných parametrů Služeb (dále jen „**Vyhrazené změny**“). Vyhrazené změny budou Pověřujícím zadavatelem uplatněny v případech potřeby změn Služeb vyvolaných zejm. v důsledku nutnosti přijetí bezpečnostních opatření (např. opatření vyplývající ze zákona č. 181/2014 Sb., o kybernetické bezpečnosti či opatření v souvislosti se správou prvků kritické infrastruktury, ve znění pozdějších předpisů), v případech vyvolaných v důsledku úprav a optimalizace infrastruktury státu v odvětví komunikačních a informačních systémů (zejm. stěhování, stavební úpravy, rušení koncových bodů Služeb, navyšování a snižování kapacit Služeb při rozšiřování a zužování personálních kapacit), následná dohoda Smluvních stran o absenci důvodů pro úhradu zřizovacího poplatku. Poskytovatel je povinen Vyhrazenou změnu uplatněnou Pověřujícím zadavatelem provést, neznamená-li její provedení mimořádné technické nároky. Mimořádnými technickými nároky na zavedení příslušné služby se rozumí okolnosti, pro které Poskytovatel postupující s vynaložením odborné péče není schopen z důvodů, za něž není Poskytovatel odpovědný, dodržet maximální dobu zavedení Služby dle Smlouvy. Uplatnění Vyhrazené změny je Pověřující zadavatel oprávněn učinit v souladu a v rozsahu upraveném ZZVZ, Smlouvou a zadávacími podmínkami Zadávacího řízení.

4.2. Maximální rozsah Vyhrazené změny

Na základě Vyhrazené změny může být celková cena Služeb dle Poptávkového listu specifikovaných ve vztahu k určitému Pověřujícímu zadavateli navýšena či snížena nejvýše o 30 % výchozí hodnoty. Výchozí hodnotou je cena Služeb, jež byla nabídnuta Poskytovatelem v nabídce v Zadávacím řízení na Veřejnou zakázku v rámci DNS, o níž Centrální zadavatel rozhodl jako o ekonomicky nejvýhodnější; uplatnění Vyhrazené změny nemá na určení výchozí hodnoty vliv. Cena za Služby poskytované po uplatnění Vyhrazené změny bude stanovena způsobem dle Smlouvy, resp. bude vycházet z výchozí hodnoty Služeb nabídnuté Poskytovatelem v nabídce podané v Zadávacím řízení.

4.3. Organizační vyhrazené změny

Pověřující zadavatel je oprávněn opakovaně uplatňovat Vyhrazené změny, které jsou vyvolány organizačními změnami ve struktuře Pověřujícího zadavatele (dále jen „**Organizační vyhrazené změny**“), včetně snížení množství Služeb, změny kvality Služeb, změny místa poskytování Služeb, převedení práv na poskytování Služeb (či jen některých z nich) na jiného Pověřujícího zadavatele apod. Uplatnění Organizační vyhrazené změny musí být doloženo řádným odůvodněním Pověřujícího zadavatele. Předpokládá-li realizace Organizační vyhrazené změny změnu poštovní adresy poskytování Služby, provede Poskytovatel s příslušným Pověřujícím zadavatelem technické šetření. Cena za Služby poskytované po uplatnění Organizační vyhrazené změny bude stanovena způsobem dle Smlouvy.

4.4. Nové služby

Pověřující zadavatel si vyhrazuje právo použít jednací řízení bez uveřejnění pro poskytnutí nových služeb Poskytovatelem dle § 100 odst. 3 ZZVZ a za podmínek stanovených v § 66 ZZVZ. Novými službami se rozumí obdobné služby odpovídající Veřejné zakázce. Předpokládaná hodnota nových služeb nepřevyší 30 % předpokládané hodnoty Veřejné zakázky. Cena za tyto nové služby nepřesáhne o více než 30 % jejich předpokládanou hodnotu ani nepřesáhne 30 % ceny uhrazené za Veřejnou zakázku. Nové služby mohou být sjednány v rozsahu odpovídajícímu výši předpokládané hodnoty nových služeb a poskytovány po dobu, která se odvíjí od sjednaného rozsahu nových služeb a předpokládané hodnoty nových služeb, to vše s přihlédnutím ke stanovené hranici ceny za nové služby dle věty čtvrté tohoto odstavce. Pověřující zadavatel je oprávněn zahájit jednací řízení bez uveřejnění do 3 let ode dne uzavření Smlouvy.

Následující ustanovení Smlouvy o Vyhrazených změnách se použijí též pro poskytování nových služeb, není-li ve Smlouvě výslovně stanoveno jinak.

4.5. Centrální registr vyhrazených změn KIVS

Smluvní strany souhlasí s tím, že všechny Vyhrazené změny musí být uplatněny následujícím způsobem. Identifikuje-li Pověřující zadavatel potřebu Vyhrazené změny, je povinen takovou změnu a její realizaci projednat s Poskytovatelem, včetně vlivu na cenu Služeb poskytovaných na základě Smlouvy. Následně Pověřující zadavatel prostřednictvím portálu KIVS zašle Centrálnímu zadavateli písemný požadavek na změnu Smlouvy, ke kterému přiloží souhlas Poskytovatele s provedením změny Smlouvy, jeho cenovou nabídku na poskytování Služeb v souladu se změnou Smlouvy a požadované datum realizace Vyhrazené změny. Centrální zadavatel zaznamená požadavek do své evidence (dále jen „**Centrální registr vyhrazených změn KIVS**“) a po jeho vyhodnocení z hlediska přípustnosti dle ZZVZ připraví návrh dodatku ke Smlouvě, který předloží Pověřujícímu zadavateli a Poskytovateli k podpisu. Centrální registr vyhrazených změn KIVS administruje Centrální zadavatel a shromažďuje v něm všechny změnové požadavky Pověřujících zadavatelů uplatněné dle Smlouvy. Údaje shromážděné v Centrálním registru vyhrazených změn KIVS, které se týkají příslušného Pověřujícího zadavatele, jsou tomuto Pověřujícímu zadavateli zpřístupněny v portálu KIVS.

4.6. Účinnost Vyhrazené změny

Pokud není v rámci Vyhrazené změny uplatněné Pověřujícím zadavatelem požadováno pozdější provedení změny Služby nebo nové služby, je Poskytovatel povinen zavést požadovanou změnu Služby nebo novou službu nejpozději ve lhůtě odpovídající příslušné Době zavedení Služby, která běží od okamžiku doručení požadavku na uplatnění Vyhrazené změny Poskytovateli. Dojde-li uplatněním Vyhrazené změny k rušení Služby, je Poskytovatel povinen poskytování Služby zrušit nejpozději ke konci měsíce, pokud mu byl požadavek na zrušení Služby doručen do patnáctého (15.) dne předmětného měsíce, jinak od patnáctého (15.) dne měsíce následujícího po doručení požadavku na zrušení Služby.

4.7. Zřizovací poplatek při uplatnění Vyhrazené změny

Poskytovatel je oprávněn účtovat zřizovací poplatek při uplatnění Vyhrazené změny maximálně ve výši odpovídající rozdílu mezi zřizovacím poplatkem za změněnou nebo novou službu a zřizovacím poplatkem za dosavadní Službu, a to pouze v případě, že změněná nebo nová služba neodpovídá svými technologickými parametry původní Službě.

Od tohoto ustanovení je možné se odchýlit na základě písemné dohody mezi Pověřujícím zadavatelem a Poskytovatelem, pokud Poskytovatel předloží Pověřujícímu zadavateli zdůvodněný požadavek na uhrazení zřizovacího poplatku při uplatnění Vyhrazené změny a

Pověřující zadavatel tento požadavek schválí; uvedené platí i pro případ, že změněná nebo nová služba bude odpovídat svými technologickými parametry původní Službě.

4.8. Postoupení Vyhrazených změn

Každý Pověřující zadavatel je oprávněn uplatňovat Vyhrazenou změnu v povoleném rozsahu pouze ve vztahu ke Službám, které odebírá, ledaže mu jiný Pověřující zadavatel postoupí své právo na uplatnění Vyhrazených změn dle Smlouvy v rozsahu, jakým k okamžiku postoupení práva disponuje; postoupit lze pouze právo na uplatnění Vyhrazených změn, kterým jiný Pověřující zadavatel disponuje v rámci této Veřejné zakázky. Postoupení musí být uplatněno následujícím způsobem. Pověřující zadavatelé, kteří mají zájem mezi sebou provést postoupení práva na uplatnění Vyhrazených změn, musejí spolu takové postoupení, jeho podmínky a realizaci projednat. Následně Pověřující zadavatel, jenž má zájem být postupníkem, prostřednictvím portálu KIVS zašle Centrálnímu zadavateli písemný požadavek na postoupení práva na uplatnění Vyhrazených změn, ke kterému přiloží souhlas Pověřujícího zadavatele, jenž má zájem být postupitelem. Centrální zadavatel po vyhodnocení zaslání požadavku z hlediska přípustnosti dle ZZVZ připraví písemnou dohodu o postoupení, jejíž uzavření je oprávněn zprostředkovat. O čerpání Vyhrazených změn jednotlivými Pověřujícími zadavateli a rozsahu postoupení práva na uplatnění Vyhrazených změn vede Centrální zadavatel evidenci v Centrálním registru vyhrazených změn KIVS.

4.9. Poskytování Služeb dle Vyhrazených změn

Nabytím účinnosti dodatku ke Smlouvě mezi Pověřujícím zadavatelem a Poskytovatelem o uplatnění Vyhrazených změn vzniká povinnost Poskytovatele k poskytování Služeb Pověřujícímu zadavateli v požadovaném rozsahu, technických parametrech a dle příslušného katalogového listu. Pověřující zadavatel a Poskytovatel jsou povinni potvrdit den realizace Vyhrazených změn, od něž Poskytovatel zahájí či zahájil poskytování Služeb v rozsahu dotčeném uplatněním Vyhrazené změny, a to oběma Smluvními stranami podepsaným předávacím protokolem o převzetí Služeb, který tvoří přílohu č. 5, jehož kopii Pověřující zadavatel do sedmi (7) dnů od jeho podpisu vloží do portálu KIVS ke každé převzaté Službě nebo zašle prostřednictvím e-mailu 

4.10. Změny závazku mimo režim Vyhrazených změn

Oprávněním Pověřujícího zadavatele k uplatnění Vyhrazené změny dle Smlouvy není dotčeno právo Pověřujícího zadavatele a Poskytovatele dohodnout se o změně Služeb poskytovaných dle Smlouvy za podmínek stanovených v ZZVZ, zejména v § 222 ZZVZ.

4.11. Specifické požadavky Pověřujících zadavatelů

Pověřující zadavatelé jsou oprávněni u jednotlivých Služeb uvést své požadavky na jejich poskytování dané zejména zvláštními technickými podmínkami u příslušného Pověřujícího zadavatele. Poskytovatel je povinen k těmto požadavkům při poskytování Služeb přihlídnout.

4.12. Vyhrazené změny závazku - právo na změnu dodavatele

Pověřující zadavatel je oprávněn realizovat vyhrazenou změnu závazku spočívající ve změně dodavatele, pokud za podmínek stanovených touto smlouvou ukončí plnění s Poskytovatelem. Poskytovatel je povinen v souvislosti s ukončením plnění dle této smlouvy poskytnout Zadavateli veškerou možnou součinnost tak, aby Zadavatel mohl začít plnit předmět této smlouvy s novým dodavatelem. Poskytnutím součinnosti se rozumí zejména předání

technických a administrativních informací nebo zajištění neomezeného přístupu k nim Zadavateli nebo novému dodavateli dle pokynů Zadavatele.

V případě nesplnění povinnosti Poskytovatele dle tohoto odstavce Smlouvy je Poskytovatel povinen uhradit Pověřujícímu zadavateli smluvní pokutu ve výši a za podmínek blíže určených v čl. 12.3. Smlouvy, a to za každé jednotlivé porušení uvedené povinnosti.

5. UJEDNÁNÍ O ÚROVNI A MONITORINGU SLUŽEB

5.1. Kvalitativní ukazatele Služby

Poskytovatel je povinen poskytovat Služby s příslušnou odbornou péčí a s využitím posledního stavu techniky. Poskytovatel je povinen poskytovat Služby v souladu s požadavky zadávací dokumentace (především v souladu s Katalogovými listy Služeb). Služba musí být předána v souladu s technickými podmínkami zadávací dokumentace. Za správnost poskytovaných Služeb odpovídá v plném rozsahu Poskytovatel. Poskytovatel rovněž zajistí dodržování kvalitativních ukazatelů Služby dle Poptávkového listu (dále jen „**Kvalitativní ukazatele**“). Kvalitativními ukazateli, které jsou měřeny a jejichž porušení je sankcionováno, jsou dostupnost (SLA) vše v souladu s parametry definovanými Poptávkovými listy, a to u každé jednotlivé Služby (vztahuje se na všechna definovaná SLA) a Doba zavedení Služby (jak je tento pojem dále definován), pokud není sjednáno jinak. Při zjišťování, zda byly dodrženy Kvalitativní ukazatele, nebudou brány v úvahu pro Poskytovatele nepříznivé hodnoty:

- (i) vzniklé v důsledku nedodržení povinností ze strany Pověřujícího zadavatele (ať již vyplývajících ze zákona nebo ze Smlouvy); nebo
- (ii) vzniklé v důsledku jakékoliv události nebo okolnosti, již nemohl Poskytovatel s vynaložením odborné péče rozumně předpokládat ani jí zcela nebo zčásti zabránit; nebo
- (iii) vzniklé v důsledku plánované provozní výluky poskytované Služby, o které musí Poskytovatel předem informovat odpovědné pracoviště Pověřujícího zadavatele, se kterým navržený termín plánované výluky musí být prokazatelně písemně odsouhlasen. Hlášení plánovaných provozních výluk ze strany Poskytovatele budou obsahovat řádnou specifikaci Služeb, jichž se výluka týká, tj. minimálně KIVS ID, číslo jednacích Smlouvy, lokalizaci a kapacitu Služby dle Poptávkového listu.

V případě nesplnění povinnosti Poskytovatele dle tohoto odstavce Smlouvy je Poskytovatel povinen uhradit Pověřujícímu zadavateli smluvní pokutu ve výši a za podmínek blíže určených v čl. 11.3. Smlouvy, a to za každé jednotlivé porušení uvedené povinnosti.

Kvalitativní ukazatele budou posuzovány vždy odděleně pro jednotlivé Služby poskytované dle Poptávkového listu jednomu Pověřujícímu zadavateli.

5.2. Měření Kvalitativních ukazatelů Poskytovatelem

Poskytovatel bude nepřetržitě měřit veškeré Kvalitativní ukazatele, vést prokazatelným způsobem evidenci o těchto měřeních a zpracovávat výkazy, přehledy a výstupy z měření a provozního sledování tak, aby z nich byla zřejmá úroveň plnění Kvalitativních ukazatelů (v podobě přesných hodnot výsledků měření Kvalitativních ukazatelů), a to za období každého kalendářního měsíce poskytování Služeb. Poskytovatel zajistí úplnost, správnost a pravdivost takové evidence, výkazů a výstupů a bude udržovat tyto informace na svých nosičích dat **po dobu trvání Smlouvy**, nedohodne-li se Poskytovatel s Pověřujícími zadavateli na delší dobu uchování.

V případě nesplnění povinnosti Poskytovatele dle tohoto odstavce Smlouvy, je Poskytovatel povinen uhradit Pověřujícímu zadavateli smluvní pokutu ve výši a za podmínek blíže určených v čl. 11.3. Smlouvy, a to za každé jednotlivé porušení uvedené povinnosti.

5.3. Vykazování Kvalitativních ukazatelů

Poskytovatel je povinen, a to po celou dobu trvání Smlouvy k žádosti Pověřujícího zadavatele a/nebo Centrálního zadavatele, popř. osoby pověřené ze strany Centrálního zadavatele nebo Pověřujícího zadavatele sledováním dodržování Kvalitativních ukazatelů, sdělit bez zbytečného odkladu, nejpozději do jednoho (1) pracovního dne, aktuální hodnoty Kvalitativních ukazatelů. Do sedmi (7) dnů od konce každého kalendářního měsíce Poskytovatel zpřístupní příslušnému Pověřujícímu zadavateli a/nebo Centrálnímu zadavateli, popř. osobě pověřené ze strany Centrálního zadavatele nebo Pověřujícího zadavatele sledováním dodržování Kvalitativních ukazatelů, souhrnné výkazy a přehledy plnění Kvalitativních ukazatelů v právě uplynulém kalendářním měsíci, viz Příloha č. 6 této Smlouvy které budou obsahovat čísla evidovaných incidentů, definované SLA a skutečně dosažené SLA, řádnou specifikaci Služeb, tj. minimálně vymezení KIVS ID, čísla jednacích Smlouvy, lokalizace a kapacity Služby, dle Poptávkového listu. Souhrnné výkazy a přehledy plnění dle tohoto odstavce Smlouvy je Poskytovatel povinen předkládat v přehledné formě tak, že jejich obsahem budou výlučně údaje ke Službám, které jsou poskytovány na základě této Smlouvy.

V těchto výkazech a přehledech bude rovněž specifikován výpočet smluvních pokut uplatnitelných v důsledku nesplnění Kvalitativních ukazatelů, dle vzoru, který tvoří Přílohu č. 6 této Smlouvy. V případě, že má Pověřující zadavatel nebo Centrální zadavatel, popř. osoba pověřená ze strany Centrálního zadavatele nebo Pověřujícího zadavatele sledováním dodržování Kvalitativních ukazatelů, oprávněné pochybnosti o úplnosti, správnosti či pravdivosti takovýchto výkazů či přehledů, je Poskytovatel povinen doložit zde uvedené údaje dodatečnými údaji tak, aby umožnil jejich ověření z těchto hledisek nejpozději do dvou (2) kalendářních dnů. Pověřující zadavatel je po doručení správných výkazů a přehledů oprávněn nejpozději do pěti (5) kalendářních dnů odpovědět.

V případě nesplnění povinností Poskytovatele dle tohoto odstavce Smlouvy, je Poskytovatel povinen uhradit Pověřujícímu zadavateli smluvní pokutu ve výši a za podmínek blíže určených v čl. 11.3. Smlouvy, a to za každé jednotlivé porušení takové povinnosti.

5.4. Vlastní měření Centrálního zadavatele

Žádné ustanovení ve Smlouvě neomezuje možnost Centrálního zadavatele, Pověřujícího zadavatele, popř. osoby pověřené ze strany Centrálního zadavatele nebo Pověřujícího zadavatele sledováním dodržování Kvalitativních ukazatelů, provádět vlastní nezávislé měření Kvalitativních ukazatelů, k čemuž je Poskytovatel povinen poskytnout nezbytnou součinnost. V případě rozdílných hodnot měření a vykazování Kvalitativních ukazatelů ze strany Poskytovatele **je rozhodný výsledek měření** Centrálního zadavatele nebo Pověřujícího zadavatele.

5.5. Doba zavedení Služby

Poskytovatel je vždy povinen postupovat tak, aby zahájení poskytování Služby Pověřujícímu zadavateli plynule a bezproblémově navázalo na dosavadní poskytování Služby Pověřujícímu zadavateli. Poskytovatel je povinen zahájit řádné poskytování Služby nejpozději na konci lhůty k tomu stanovené (dále jen „**Doba zavedení Služby**“) (i) v zadávacích podmínkách Zadávacího řízení (zejména v příslušném Katalogovém listu Služby), (ii) ve Smlouvě nebo (iii) v písemné dohodě (individuálním harmonogramu) sjednané na základě Smlouvy mezi Pověřujícím zadavatelem a Poskytovatelem. Odlišné ujednání Doby zavedení Služby v rámci individuálního

harmonogramu (viz. výše bod iii) bude aplikováno přednostně před stanovením Doby zavedení Služby v příslušném Katalogovém listu Služby.

5.6. Běh Doby zavedení Služby

Není-li ve Smlouvě stanoveno jinak, počíná Doba zavedení Služby běžet nabytím účinnosti Smlouvy, a končí okamžikem, kdy Poskytovatel zahájil řádné poskytování všech Služeb obsažených v Poptávkovém listu, jehož je Služba součástí, Pověřujícímu zadavateli a Pověřující zadavatel je schopen a oprávněn Službu v plném rozsahu odebírat, tj. dnem podepsání Předávacího protokolu, který tvoří Přílohu č. 5 této Smlouvy, ze strany Poskytovatele a Pověřujícího zadavatele, nejpozději však uplynutím Doby zavedení Služby, bez ohledu na to, zda je Poskytovatelem Služba skutečně zavedena a zda je tedy Pověřující zadavatel schopen a oprávněn Službu v plném rozsahu odebírat. Doba poskytování Služby dle čl. 12.1. Smlouvy běží od okamžiku, kdy jsou Poskytovatelem předány všechny Služby obsažené v Poptávkovém listu, jehož je Služba součástí. Doba poskytování Služby se zkracuje o dobu, o kterou skutečná doba zavedení Služby přesáhne Dobu zavedení Služby dle této Smlouvy.

Zavedení Služby musí být potvrzeno Poskytovatelem a Pověřujícím zadavatelem na Předávacím protokolu, který tvoří Přílohu č. 5 této Smlouvy. Den následující po dni podpisu Předávacího protokolu ze strany Poskytovatele a Pověřujícího zadavatele nebo uplynutím Doby zavedení Služby začíná běžet Doba poskytování Služby dle čl. 12.1. této Smlouvy. Poskytovatel je povinen alespoň patnáct (15) pracovních dnů přede dnem plánovaného zavedení Služby, tedy podepsání Předávacího protokolu dle věty první, zaslat Pověřujícímu zadavateli harmonogram postupu při zavedení Služby tak, aby mohla být zajištěna maximální součinnost při zavedení Služby a podepsání Předávacího protokolu ze strany Pověřujícího zadavatele.

V případě využití přenosové technologie prostřednictvím radiového spoje, Poskytovatel přiloží k Předávacímu protokolu, který tvoří Přílohu č. 5 této Smlouvy, vydané úplné a platné individuální oprávnění Českého telekomunikačního úřadu („ČTÚ“) s vymezením vlastníka oprávnění, lokalizací včetně kmitočtů a dobou, po kterou je licence vydaná. V případě, že předložená licence nebude vystavena na celé období poskytování služby, je povinností Poskytovatele doložit prodloužení individuálního oprávnění ČTÚ na další období či na celou dobu poskytování služby v rámci uzavřené Smlouvy.

Přílohou k předávacímu protokolu bude Poskytovatelem předložena fotodokumentace přesného umístění radiového spoje, vč. GPS souřadnic v obecně dostupném formátu a rozlišení hodiny, minuty, vteřiny.

V případě nesplnění povinnosti Poskytovatele dle tohoto odstavce Smlouvy je Poskytovatel povinen uhradit Pověřujícímu zadavateli smluvní pokutu ve výši a za podmínek blíže určených v čl. 11.3. Smlouvy.

Pověřující zadavatel je povinen předat Předávací protokol podepsaný Pověřujícím zadavatelem a Poskytovatelem Centrálnímu zadavateli, a to do sedmi (7) dnů od jeho podpisu prostřednictvím e-mailu KIVS, a dále je povinen vložit podepsaný Předávací protokol obsahující specifikaci data zavedení Služby do provozu do portálu KIVS.

5.7. Stavení Doby zavedení Služby

Po dobu, kdy Pověřující zadavatel neposkytnul potřebnou součinnost pro zahájení poskytování Služby v Době zavedení Služby a Poskytovatel na neposkytnutí této součinnosti bezodkladně Pověřujícího zadavatele a Centrálního zadavatele písemně upozornil, včetně uvedení důsledků neposkytnutí vymezené součinnosti (tj. stavení běhu Doby zavedení Služby), neběží Doba zavedení Služby. Po odpadnutí prodlení Pověřujícího zadavatele běh Doby zavedení Služby

pokračuje (tj. od skončení prodloužení Pověřujícího zadavatele neběží nová Doba zavedení Služby, nýbrž pokračuje stavená dosavadní Doba zavedení Služby).

5.8. Měřicí protokol

Poskytovatel je povinen pro každou zřízenou a předávanou Službu v rámci uzavřené Smlouvy předložit měřicí protokoly, které budou prokazovat, že Služba je zřízena v souladu s podmínkami zadávací dokumentace KIVS 2017-2041 (především v souladu s technickými parametry Služby uvedenými v tzv. Katalogovém listu Služby a v Poptávkovém listu Služby). Po vyhotovení daného měřicího protokolu, na základě provedení měření a kontroly u konkrétní zřízené Služby, bude tento měřicí protokol zaslán v elektronické formě na určené kontaktní osoby ke kontrole a schválení. Měřicí protokol bude vždy součástí Předávacího protokolu, který tvoří Přílohu č. 5 této Smlouvy, k dané zřízené a předávané Službě.

V případě nesplnění povinnosti Poskytovatele dle tohoto odstavce Smlouvy, je Poskytovatel povinen uhradit Pověřujícímu zadavateli smluvní pokutu ve výši a za podmínek blíže určených v čl. 11.3. Smlouvy, a to za každé jednotlivé porušení uvedené povinnosti.

6. **CENTRÁLNÍ DOHLEDOVÉ MÍSTO A SERVICEDESK**

6.1. Centrální dohledové místo

Centrální zadavatel je oprávněn zřídit centrální dohledové místo, jehož prostřednictvím budou jakékoli incidenty a závady ve vztahu ke Službám poskytovaným dle Smlouvy Pověřujícím zadavatelům hlášeny příslušnému Poskytovateli. Poskytovatel se zavazuje, že bude centrálnímu dohledovému místu poskytovat aktuální informace o Službách poskytovaných Poskytovatelem dle Smlouvy Pověřujícím zadavatelům, a to v elektronické formě (formát XML), a umožní centrálnímu dohledovému místu, resp. Centrálnímu zadavateli nebo Pověřujícímu zadavateli přímý přístup do systému Poskytovatele obsahujícího aktuální (on-line) informace o Službách poskytovaných Poskytovatelem dle Smlouvy Pověřujícím zadavatelům. Pokud nebude sjednáno jinak, bude mít centrální dohledové místo přímý přístup do systému Poskytovatele obsahujícího aktuální (on-line) informace o Službách poskytovaných Poskytovatelem dle Smlouvy minimálně v rozsahu umožňujícím: (i) ověřování fakturace za Služby poskytované Poskytovatelem dle Smlouvy, (ii) ověřování informace o poskytovaných Službách danému Pověřujícímu zadavateli, a to dle **Poptávkového listu**, minimálně vymezením KIVS ID, čísla jednacího Smlouvy, lokalizace a kapacity Služby a dni zahájení Doby poskytování Služby, (iii) sledování změn Služeb poskytovaných Poskytovatelem dle Smlouvy, a to vč. údajů o doručení požadavku na změnu, stavu změny a datu provedení změny a (iv) ověřování incidentů a závad ve vztahu ke Službám poskytovaným Poskytovatelem dle Smlouvy a sledování jejich řešení (servicedesk). Bez ohledu na existenci centrálního dohledového místa a jeho činnost při sledování závad a incidentů bude Poskytovatel po dobu trvání Smlouvy průběžně prostřednictvím svých dohledových systémů preventivně kontrolovat a monitorovat poskytování a zajištění Služeb dle Smlouvy, a to za účelem prevence incidentů a závad a jejich případného odstranění ještě před nahlášením ze strany centrálního dohledového místa. V případě, že centrální dohledové místo nevznikne, je Poskytovatel povinen Centrálnímu zadavateli a Pověřujícím zadavatelům dálkovým přístupem do vlastního systému zpřístupnit alespoň informace uvedené v tomto článku Smlouvy. Poskytovatel je povinen zřídit přístup pro dohledový systém centrálního dohledového místa Centrálního zadavatele na CPE zařízeních Poskytovatele umístěných u Pověřujících zadavatelů.

6.2. Povinnosti Pověřujícího zadavatele

Pověřující zadavatel poskytne Poskytovateli v nezbytném rozsahu (a v závislosti na charakteru incidentu či závady) rozumnou součinnost, jež je potřebná k dodržení závazků Poskytovatele ohledně dodržení Kvalitativních ukazatelů, zejména pak veškeré nezbytné informace a přístup do vlastních prostor. Pověřující zadavatel bude rovněž v dostatečném předstihu Poskytovatele informovat o veškerých opatřeních na své straně, jež by mohly mít vliv na poskytování Služeb dle Smlouvy, zejména pak ve vztahu k předpokládanému rozsahu využití Služeb ze strany Pověřujícího zadavatele a softwarovým a hardwarovým aplikacím a zařízeními Pověřujícího zadavatele.

6.3. Bezplatnost řešení incidentů

V případě, že bude ze strany centrálního dohledového místa nahlášen Poskytovateli incident či závada, které se nepotvrdí být incidentem či závadou, nebude centrální dohledové místo, Pověřující zadavatel ani Centrální zadavatel povinen Poskytovateli uhradit jakékoli náklady, jež Poskytovatel v souvislosti s nahlášeným incidentem či závadou vynaložil (tj. zejména náklady na analýzu a vyhodnocení incidentu či závady a veškeré ostatní aktivity s tím související).

6.4. Řešení incidentů a závad Služeb

Evidenci incidentů a závad Služeb a jejich řešení a sledování se řídí dle následujících ustanovení, a to po celou dobu trvání Smlouvy:

- (i) Poskytovatel je bezodkladně po nabytí účinnosti Smlouvy povinen písemným vyjádřením adresovaným všem příslušným Pověřujícím zadavatelům uvést telefonní číslo a další kontaktní údaje, na kterém bude existovat non-stop služba, která bude zaznamenávat všechny hlášené incidenty Pověřujících zadavatelů;
- (ii) evidence hlášených incidentů bude obsahovat minimálně vymezení KIVS ID, čísla jednacího Smlouvy, lokalizace a kapacity Služby dle Poptávkového listu a dále informaci o začátku a konci trvání incidentů včetně uvedení příčiny incidentu, přičemž tyto informace budou vždy vzájemně písemně odsouhlaseny Pověřujícím zadavatelem a Poskytovatelem. Evidenci hlášených incidentů jsou Pověřující zadavatel a Poskytovatel povinni provádět s využitím Přílohy č. 6 této Smlouvy;
- (iii) v případě, kdy Pověřující zadavatel zjistí závadu poskytované Služby, již se rozumí nesoulad (zhoršení) poskytovaných parametrů Služeb se sjednanými parametry Služby, bez zbytečného odkladu ji nahlásí Poskytovateli na jeho kontaktní údaje;
- (iv) Poskytovatel je povinen po nahlášení závady provést bez zbytečného odkladu analýzu závady včetně provedení záznamu o začátku incidentů, a pokud zjistí, že je závada na straně Poskytovatele, závadu odstranit v souladu s čl. 11.4. Smlouvy, kde po oboustranném odsouhlasení ukončení závady incident uzavře;
- (v) v případě, že po nahlášení závady Poskytovatel zjistí, že příčina nahlášené závady spočívá v jednání Pověřujícího zadavatele nebo třetích osob, bez zbytečného odkladu po tomto zjištění jej vyzve k realizaci kroků, které závadu odstraní, jsou-li mu známy nebo měly-li by mu být známy s přihlédnutím k jeho odborným schopnostem a znalostem;
- (vi) incident nebo závada Služby se považují za vyřešené okamžikem, kdy dané řešení incidentu nebo závady Služby bude vzájemně písemně odsouhlaseno Pověřujícím zadavatelem a Poskytovatelem. Incident nebo závada Služby se nepovažují za odstraněné, jestliže se ve lhůtě jedné (1) hodiny od jejich odstranění opětovně vyskytnou či se Služba z jakéhokoli jiného důvodu stane opětovně nefunkční;
- (vii) Pověřující zadavatel a Poskytovatel vzájemně písemně odsouhlasí odstranění incidentu nebo závady Služby vždy nejdříve v okamžiku, kdy uplynula jedna (1) hodina

nepřetržitého provozu Služby bez incidentů a závad. Toto odsouhlasení se provádí zpětně k okamžiku odstranění incidentu nebo závady Služby, po němž následovala jedna (1) hodina nepřetržitého provozu Služby bez incidentů a závad.

V případě nesplnění povinností Poskytovatele dle tohoto odstavce Smlouvy je Poskytovatel povinen uhradit Pověřujícímu zadavateli smluvní pokutu ve výši a za podmínek blíže určených v čl. 11.3. Smlouvy, a to za každé jednotlivé porušení takové povinnosti.

6.5. Kontaktní údaje Smluvních stran pro účely HelpDesk/ServiceDesk

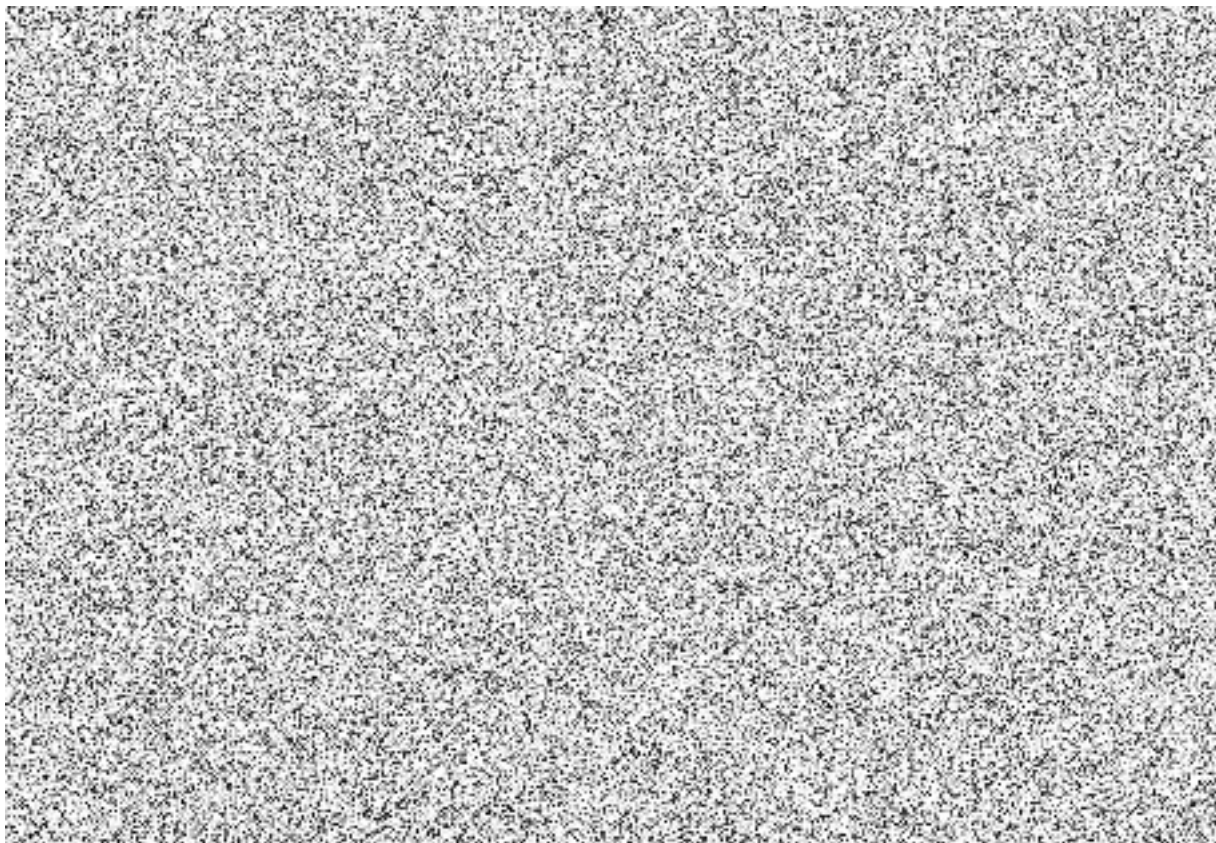

7. KOORDINACE, INTEGRACE, MIGRACE

7.1. Koordinace Služeb poskytovaných na základě Smlouvy

Koordinaci Služeb poskytovaných na základě Smlouvy a služeb v rámci KIVS poskytovaných na základě dalších smluv uzavřených s poskytovateli zařazenými do DNS provádí primárně každý Pověřující zadavatel samostatně, popř. tak činí osoba určená Pověřujícím zadavatelem a oznámená Poskytovateli. Centrální zadavatel na základě pokynů Pověřujících zadavatelů závazně stanoví požadavky na poskytované Služby z hlediska koordinace, integrace a migrace, a to již ve výzvě k podání nabídek na uzavření Smlouvy. Koordinace Služeb poskytovaných na základě Smlouvy je prováděna z hlediska vzájemného souladu služeb poskytovaných v rámci KIVS a dále též z hlediska vzájemného souladu těchto služeb v rámci jednotlivých komunikačních infrastruktur Pověřujících zadavatelů. Zvláštní požadavky na Služby poskytované dle Smlouvy z hlediska jejich koordinace s jinými službami poskytovanými v rámci KIVS či v rámci komunikačních infrastruktur Pověřujících zadavatelů budou ve vztahu ke Službám poskytovaným na základě Smlouvy vždy uvedeny ve Smlouvě.

7.2. Integrace Služeb poskytovaných na základě Smlouvy

Služby poskytované na základě Smlouvy budou integrovány do komunikačních infrastruktur Pověřujících zadavatelů a tyto umožní, aby komunikační infrastruktury Pověřujících zadavatelů mohly být integrovány do KIVS. Smluvní strany se zavazují vyvinout úsilí nezbytné k tomu, aby veškeré komunikační infrastruktury Pověřujících zadavatelů byly plně integrovány do KIVS. Při shora popsaném procesu integrace komunikačních infrastruktur Pověřujících zadavatelů do KIVS budou Smluvní strany brát ohled na stávající řešení komunikačních infrastruktur Pověřujících zadavatelů (včetně existujících sítí) s cílem účelného využití již vynaložených prostředků (investic) na straně Pověřujících zadavatelů (ochrana investic), na provozní potřeby Pověřujících zadavatelů a bezpečnostní politiku komunikačních infrastruktur Pověřujících zadavatelů. Zvláštní požadavky na Služby poskytované dle Smlouvy z hlediska jejich integrace do komunikačních infrastruktur Pověřujících zadavatelů a z hlediska integrace komunikačních infrastruktur Pověřujících zadavatelů do KIVS budou ve vztahu ke Službám poskytovaným na základě Smlouvy vždy uvedeny ve Smlouvě. Zadavatel je oprávněn svým pokynem stanovit specifické podmínky zapojení a integrace Služeb v lokalitách podléhajících zvláštním omezením (zejm. historické budovy či lokality podléhající zvláštním bezpečnostním podmínkám), a to v podrobnostech a rozsahu uvedeném ve výzvě k podání nabídek.

7.3. Migrace Služeb při změně jejich poskytovatele

Poskytovatel je povinen poskytnout, a to i po skončení poskytování Služeb Pověřujícímu zadavateli, maximální součinnost novému poskytovateli a Pověřujícímu zadavateli při migraci (převodu) Služeb na služby v rámci KIVS dle nově uzavřené smlouvy s jiným poskytovatelem tak, aby kontinuita poskytování služeb Pověřujícímu zadavateli nebyla narušena. Sdělí-li Pověřující zadavatel takový požadavek Poskytovateli, jsou Poskytovatel a nový poskytovatel povinni bezodkladně po uzavření příslušné smlouvy s novým poskytovatelem zpracovat návrh migrace Služeb a předat jej Pověřujícímu zadavateli k odsouhlasení navrhovaného termínu. Pověřující zadavatel, Poskytovatel a nový poskytovatel dohodnou organizaci ukončení stávajících a zahájení poskytování nových služeb tak, aby nedocházelo k čerpání finančních prostředků ze státního rozpočtu dvakrát, a to z důvodu dvojí fakturace stávajících a nově zřízených a předaných služeb.

V případě nesplnění povinností Poskytovatele dle tohoto odstavce Smlouvy je Poskytovatel povinen postupovat dle čl. 12.5.

7.4. Migrace, změna Služeb stávajícím Poskytovatelem

Poskytovatel zajistí, aby kontinuita služeb poskytovaných Pověřujícímu zadavateli při změně nebo migraci nebyla narušena. Sdělí-li Pověřující zadavatel takový požadavek Poskytovateli, je Poskytovatel povinen bezodkladně po uzavření příslušné nové smlouvy nebo při uplatnění změny zpracovat zdarma návrh migrace nebo změny Služeb a předat jej Pověřujícímu zadavateli. Pověřující zadavatel a Poskytovatel dohodnou organizaci ukončení stávajících a zahájení poskytování nových nebo měněných Služeb tak, aby nedocházelo k čerpání finančních prostředků ze státního rozpočtu dvakrát a to z důvodu dvojí fakturace stávajících a nově zřízených a předaných služeb.

7.5. Součinnost Poskytovatele před migrací Služeb, zápis o podmínkách migrace Služeb

Na výzvu pověřeného zástupce příslušného Pověřujícího zadavatele je Poskytovatel povinen zajistit účast svého zástupce na osobní schůzce s osobou nebo osobami pověřenými Pověřujícím zadavatelem, za účelem dohodnutí konkrétních podmínek migrace Služeb. Zástupce Poskytovatele je povinen poskytnout součinnost při vyhotovení zápisu z uvedeného osobního jednání, který bude obsahovat závazně dohodnuté podmínky migrace Služeb, a

opatřit jej svým podpisem (dále jen „Zápis“). Nezávazný vzor Zápisu je Přílohou č. 7 této Smlouvy. Výše uvedenou povinnost Poskytovatel nemá, dohodne-li se s příslušnými Pověřujícími zadavateli, že splnění uvedené povinnosti nebude vyžadováno.

7.6. Kontaktní osoby

Níže uvedené osoby jsou kontaktními osobami za Pověřujícího zadavatele a Poskytovatele pro účely provádění migrací Služeb:

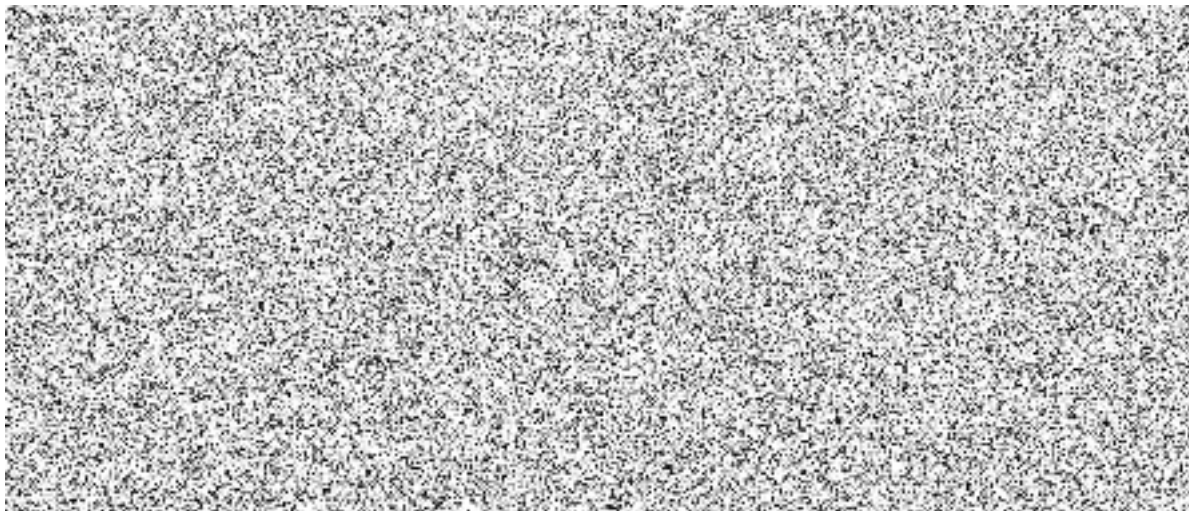

8. **SPOLUPRÁCE CENTRÁLNÍHO ZADAVATELE , POSKYTOVATELE A POVĚŘUJÍCÍHO ZADAVATELE**

8.1. Vzájemná spolupráce

Po celou dobu trvání Smlouvy si budou Smluvní strany vzájemně poskytovat součinnost a informace, jež jsou potřebné ke splnění jejich závazků dle Smlouvy. Smluvní strany se nadto zavazují poskytovat nezbytnou součinnost a informace v rozsahu dle této Smlouvy také Centrálnímu zadavateli.

Poskytovatel se zavazuje poskytnout Pověřujícímu zadavateli součinnost při provádění bezpečnostních opatření a hlášení kybernetických bezpečnostních incidentů podle zákona č. 181/2014 Sb., o kybernetické bezpečnosti a o změně souvisejících zákonů (zákon o kybernetické bezpečnosti), ve znění pozdějších předpisů, a jeho prováděcích právních předpisů, resp. v návaznosti na opatření vydaná Národním bezpečnostním úřadem. Poskytovatel je tak zejména povinen zdarma k žádosti Pověřujícího zadavatele navrhnout bez zbytečného odkladu způsob implementace příslušných bezpečnostních opatření a/nebo opatření vydaných Národním bezpečnostním úřadem do poskytování Služeb a umožnit Pověřujícímu zadavateli (po dosažení dohody o plnění a příslušné ceně) navýšit bezpečnostní parametry Služeb způsobem dle čl. 4 Smlouvy nebo provést jiná související plnění; tím není dotčeno provedení bezpečnostních opatření a/nebo opatření vydaných Národním bezpečnostním úřadem ze strany Poskytovatele v případech, kdy je osobou povinnou ve smyslu výše uvedených právních předpisů.

8.2. Možnost poddodávek

Poskytovatel je oprávněn, pokud nebude dohodnuto jinak, k poskytování Služeb a plnění svých dalších závazků dle Smlouvy používat jako poddodavatele třetí osoby. V případě použití poddodavatele je Poskytovatel povinen přiložit k Předávacímu protokolu (Příloha č. 5 Smlouvy) Prohlášení poskytovatele, jehož vzor je Přílohou č. 8 Smlouvy.

Centrální zadavatel stanovuje, že pro účely této Smlouvy se poddodavatelem rozumí každá osoba, jejíž telekomunikační přenosovou soustavu využívá poskytovatel k připojení koncového uživatele k datovým a/nebo hlasovým službám a/nebo je uvedena na individuálním oprávnění vydávaném ČTÚ.

V případě nesplnění povinnosti Poskytovatele dle tohoto odstavce Smlouvy, je Poskytovatel povinen uhradit Pověřujícímu zadavateli smluvní pokutu ve výši a za podmínek blíže určených v čl. 11.3. Smlouvy.

Pověřující zadavatel může v návaznosti na dohodnutou bezpečnostní politiku nebo z jiného důležitého důvodu stanovit závazná omezení týkající se používání poddodavatelů ze strany Poskytovatele, zejména pak ve vztahu k přístupu do prostor nebo informačních systémů Pověřujícího zadavatele. V případě použití poddodavatele není jakkoli dotčena odpovědnost Poskytovatele za případné nesplnění či vadné plnění příslušných závazků.

I v případě, že Poskytovatel použije k poskytování Služeb a plnění svých závazků dle Smlouvy poddodavatele, jakákoli oznámení, žádosti či jiné sdělení činí vůči Pověřujícímu zadavateli a Centrálnímu zadavateli Poskytovatel.

8.3. Využití poskytovaných Služeb

Smluvní strany se dohodly a souhlasí, že Služby poskytované ze strany Poskytovatele na základě Smlouvy budou určeny k využití v rámci zákonem stanovené činnosti příslušných Pověřujících zadavatelů, zejména pak k výkonu a zajištění výkonu veřejné správy a dalších činností, jež s výkonem veřejné správy souvisí. Jednotliví Pověřující zadavatelé v přiměřeném rozsahu zajistí, aby takových Služeb nebylo zneužíváno k jiným účelům, než ke kterým mají být ve smyslu předchozí věty ze strany Poskytovatele poskytovány.

8.4. Kontaktní osoby

Vzájemný styk mezi Poskytovatelem a Pověřujícími zadavateli dle Smlouvy bude na pracovní úrovni probíhat prostřednictvím Kontaktních osob, jejichž totožnost a kontaktní údaje (např. telefonní číslo, číslo datové schránky, emailovou adresu a poštovní adresu) si Poskytovatel a Pověřující zadavatel vzájemně bez zbytečného odkladu písemně oznámí (totéž platí i pro jakékoli změny Kontaktních osob, popř. jejich kontaktních údajů).

8.5. Interní předpisy Pověřujících zadavatelů

Poskytovatel se zavazuje při poskytování Služeb dle Smlouvy postupovat s odbornou péčí a dodržovat též existující interní předpisy příslušného Pověřujícího zadavatele (např. bezpečnostního, technického a provozního charakteru), které mají vliv na poskytování Služeb dle Smlouvy a s nimiž bude Poskytovatel ze strany jednotlivých Pověřujících zadavatelů seznámen.

9. **DŮVĚRNOST INFORMACÍ, ZPRACOVÁNÍ OSOBNÍCH ÚDAJŮ A OCHRANA DUŠEVNÍHO VLASTNICTVÍ**

9.1. Veřejnost Smlouvy

Smluvní strany prohlašují, že žádné ustanovení Smlouvy nepodléhá obchodnímu tajemství ani není jinak chráněné právními předpisy z hlediska důvěrnosti. Znění Smlouvy lze v plném rozsahu zveřejnit.

9.2. Zpracování osobních údajů

Smluvní strany se zavazují zpracovávat osobní údaje fyzických osob, které zastupují jednotlivé Smluvní strany v rámci plnění a postupů dle této Smlouvy (dále jen „**Osobní údaje**“), v souladu s obecně závaznými právními předpisy, zejména v souladu s nařízením Evropského parlamentu a Rady (EU) 2016/679 ze dne 27. dubna 2016 o ochraně fyzických osob v souvislosti se zpracováním osobních údajů a o volném pohybu těchto údajů a o zrušení směrnice 95/46/ES (obecné nařízení o ochraně osobních údajů; dále jen „**Nařízení**“). Tento závazek platí i po ukončení smluvního vztahu dle této Smlouvy, pokud přetrvává jiný právní důvod pro zpracování osobních údajů stanovený v čl. 6 odst. 1 Nařízení.

Smluvní strany prohlašují, že veškeré Osobní údaje, které jedna Smluvní strana poskytne druhé Smluvní straně nebo se kterými přijde Smluvní strana do styku v souvislosti s plněním svého závazku podle této Smlouvy, nebudou využívány k jiným účelům, než k jakým byly Smluvní straně jinou Smluvní stranou poskytnuty nebo Smluvní stranou pro účely plnění této Smlouvy shromážděny.

Smluvní strany mohou vést pro účely zpracování Osobních údajů databázi Osobních údajů.

Smluvní strany jsou povinny zajistit ochranu a bezpečnost Osobních údajů. Smluvní strany jsou zejména povinny zajistit, že nedojde k náhodnému nebo protiprávnímu přístupu k Osobním údajům, k jejich zničení, ztrátě, pozměnění, neoprávněnému zpracování nebo přenosu, jakož i k jinému zneužití Osobních údajů, a že Osobní údaje, jakmile pomine účel jejich zpracování, budou náležitě zlikvidovány.

Osobní údaje jsou oprávněni zpracovávat pouze zaměstnanci Smluvních stran a jiné osoby, které zpracovávají Osobní údaje na základě smlouvy s konkrétní Smluvní stranou.

Smluvní strany jsou povinny zachovávat mlčenlivost o Osobních údajích a nesmí je zpřístupnit žádné třetí osobě ani je použít v rozporu s účelem zpracování, ledaže se jedná o:

- a) Osobní údaje, které jsou veřejně přístupné, nebo
- b) případ, kdy je zpřístupnění Osobního údaje vyžadováno zákonem nebo závazným rozhodnutím orgánu veřejné moci.

Tato povinnost mlčenlivosti trvá i po ukončení smluvního vztahu dle této Smlouvy. Smluvní strany jsou povinny zajistit, aby se zaměstnanci Smluvních stran a jiné osoby, které zpracovávají Osobní údaje na základě smlouvy s konkrétní Smluvní stranou, zavázali k povinnosti mlčenlivosti dle tohoto odstavce, pokud se na ně již nevztahuje povinnost mlčenlivosti stanovená zákonem.

Smluvní strany jsou povinny bez zbytečného odkladu, nejpozději do 8 dnů, vzájemně si písemně oznamovat jakoukoli změnu v Osobních údajích. Tuto povinnost mají Smluvní strany jak v případě změny v osobách, které zastupují Smluvní stranu, tak v případě změny samotných Osobních údajů. Písemná forma je zachována i v případě prosté elektronické pošty bez nutnosti připojení kvalifikovaného, uznávaného či jiného typu elektronického podpisu ve smyslu zákona č. 297/2016 Sb., o službách vytvářejících důvěru pro elektronické transakce, ve znění pozdějších předpisů.

Informace o způsobu a rozsahu zpracování osobních údajů ze strany Centrálního zadavatele, včetně rozsahu práv subjektů údajů souvisejících se zpracováním jejich osobních údajů, je Přílohou č. 9. této Smlouvy. Smluvní strany jsou povinny s touto informací seznámit příslušné osoby, jejichž osobní údaje jsou zpracovávány. Poskytovatel splnění této povinnosti dokládá předložením Záznamu o seznámení se s obsahem dokumentu s názvem: Informace o zpracování osobních údajů, podepsaného příslušnými osobami na jeho straně.

9.3. Ochrana duševního vlastnictví

V případě, že výsledkem Služeb poskytovaných Poskytovatelem dle Smlouvy bude jakýkoliv nehmotný statek, jenž nevznikl (plně či částečně) v důsledku duševní tvůrčí činnosti Centrálního zadavatele, Pověřujícího zadavatele či třetí osoby a jenž je předmětem jakýchkoliv práv duševního vlastnictví (zejména autorského práva), pak si Poskytovatel v maximálním povoleném rozsahu stanoveném platnými právními předpisy ponechá taková práva a Centrálnímu zadavateli a Pověřujícímu zadavateli udělí pouze nepřevoditelnou, nevýhradní a na dobu trvání Smlouvy omezenou licenci užívat daný nehmotný statek k účelu, k němuž byl Poskytovatelem ve prospěch Centrálního zadavatele či Pověřujícího zadavatele v předmětné souvislosti vytvořen (taková licence však bude vždy umožňovat využití licencovaného duševního vlastnictví v rámci KIVS, a to po dobu trvání Smlouvy). Má se za to, že odměna za takovou licenci je již zahrnuta v ceně za Služby poskytované ze strany Poskytovatele na základě Smlouvy (nedojde k navýšení ceny za Služby o částku odpovídající odměně za licenci). Pokud se však bude Centrální zadavatel či Pověřující zadavatel v souvislosti s poskytováním Služeb dle Smlouvy podílet na vytvoření jakéhokoliv nehmotného statku, jenž je předmětem jakýchkoliv práv duševního vlastnictví (zejména autorského práva), budou se práva a povinnosti vyvstávající v souvislosti řídit platnými právními předpisy.

10. **PROHLÁŠENÍ POSKYTOVATELE**

10.1. Prohlášení Poskytovatele

Poskytovatel bere na vědomí, že Pověřující zadavatelé při uzavírání Smlouvy berou mimo jiné v úvahu rozsah a pravdivost níže uvedených prohlášení Poskytovatele. Poskytovatel tímto prohlašuje, že ke dni uzavření Smlouvy:

- (i) Poskytovatel je společností řádně založenou a platně existující podle právních předpisů České republiky;
- (ii) Poskytovatel má nezbytná schválení jednotlivých orgánů Poskytovatele, popř. jiných subjektů, a je způsobilý k uzavření Smlouvy a k realizaci plnění zamýšleného Smlouvou, a to za podmínek dle Smlouvy, a že osoby podepisující Smlouvu jménem nebo za Poskytovatele jsou k tomuto řádně oprávněny;
- (iii) Poskytovatel splňuje kvalifikační předpoklady a ostatní podmínky stanovené v zadávací dokumentaci v Zadávacím řízení;
- (iv) Poskytovatel není v platební neschopnosti a podle nejlepšího vědomí Poskytovatele neprobíhají žádná řízení týkající se likvidace, úpadku, exekuce, prodeje podniku Poskytovatele nebo jeho části nebo jiná řízení ve smyslu zákona č. 182/2006 Sb., o úpadku a způsobech jeho řešení, ve znění pozdějších předpisů (dále jen „**insolvenční zákon**“), včetně smírčího řízení, insolvenčního řízení nebo ujednání s věřiteli ve vztahu k likvidaci, exekuci, prodeji podniku nebo části podniku nebo jiné řízení o úpadku ve vztahu k Poskytovateli. Podle nejlepšího vědomí Poskytovatele nebyly podniknuty žádné kroky k vynucení jakéhokoliv zajištění majetku Poskytovatele a nedošlo k žádné události, která by zakládala právo takové zajištění vynucovat; výrazem „nejlepší vědomí Poskytovatele“ se ve Smlouvě rozumí informace, které management a odpovědní pracovníci Poskytovatele mají nebo by měli mít či znát při postupu s péčí řádného hospodáře;
- (v) Poskytovatel je na základě veškerých nezbytných úkonů, které učinil řádně a platně, oprávněn k tomu, aby uzavřel a plnil Smlouvu po celou dobu její účinnosti, a pokud Smlouva výslovně nestanoví jinak, nebude za tímto účelem nutný žádný souhlas,

zproštění, schválení, licence, jmenování ani oprávnění či jakékoli prohlášení, oznámení o učinění podání jakékoli osobě nebo instituci, a nezakládá se tím ani nebude založeno žádné porušení ujednání či dohody, rozsudků, rozhodčích nálezů a právních předpisů, kde je Poskytovatel jednou ze stran nebo jimiž je vázán Poskytovatel či jakákoliv část jeho majetku;

- (vi) Smlouva představuje platný a právně závazný závazek Poskytovatele, který je vůči Poskytovateli vynutitelný v souladu s podmínkami Smlouvy;
- (vii) dle nejlepšího vědomí Poskytovatele udržuje Poskytovatel v platnosti ve všech zásadních ohledech licence, souhlasy, povolení a další oprávnění požadovaná právními předpisy platnými pro poskytování Služeb dle Smlouvy a nehrozí, že by platnost takové licence, souhlasu, povolení a oprávnění byla ukončena.
- (viii) Poskytovatel si je vědom všech skutečností, faktických i právních, které mají vliv na řádné poskytování Služeb podle této Smlouvy a o nichž s ohledem na své postavení, odborné znalosti či na znění zadávacích podmínek Veřejné zakázky věděl nebo měl či mohl vědět.

10.2. Nepravdivost prohlášení Poskytovatele

V případě, že se jakékoli prohlášení Poskytovatele dle Smlouvy ukáže jako nepravdivé, platí, že Poskytovatel v takovém případě porušil Smlouvu podstatným způsobem ve smyslu čl. 12.5. písm. e) Smlouvy, přičemž Poskytovatel dále nahradí Pověřujícímu zadavateli veškerou škodu nebo újmu, která Pověřujícímu zadavateli vznikne v důsledku takového stavu.

10.3. Závazek na zajištění pravdivosti a platnosti prohlášení Poskytovatele

Poskytovatel se zavazuje vyvinout dostatečné úsilí pro to, aby prohlášení Poskytovatele dle Smlouvy zůstala pravdivá a v platnosti po celou dobu účinnosti Smlouvy. Každý Pověřující zadavatel nebo Centrální zadavatel jsou oprávněni skutečnosti uvedené v čl. 10.1. Smlouvy nezávisle ověřit nebo požádat Poskytovatele, aby zdarma poskytl Pověřujícímu zadavateli nebo Centrálnímu zadavateli doklad potvrzující tvrzené skutečnosti.

11. **SMLUVNÍ POKUTY, SLEVA Z CENY A NÁHRADA ŠKODY**

11.1. Smluvní pokuta pro nedodržení Doby zavedení Služby

Pokud Poskytovatel ve vztahu ke Službě poskytované dle Smlouvy Pověřujícímu zadavateli nesplní Kvalitativní ukazatel „Doba zavedení Služby“ tak, jak je tento vymezen v čl. 5.5. Smlouvy, a dostane se tak do prodlení se zavedením Služby, může Pověřující zadavatel uplatnit smluvní pokutu ve výši 15.000, - Kč jednorázově za každý jednotlivý případ porušení a současně smluvní pokutu, jejíž výše bude vypočtena podle následující tabulky:

Tabulka č. 1

5% z měsíční ceny dané Služby	při prodlení do 3 pracovních dnů včetně
10% z měsíční ceny dané Služby	při prodlení 4-10 pracovních dnů včetně
20% z měsíční ceny dané Služby	při prodlení 11-28 pracovních dnů včetně
1% z měsíční ceny dané Služby, počítáno od prvního dne prodlení, a to za každý pracovní den prodlení	při prodlení 29 a více pracovních dnů

Pro účely výpočtu smluvní pokuty dle výše uvedené tabulky se jednotlivé sazby smluvní pokuty, stanovené v jednotlivých řádcích tabulky, nesčítají. V případě nedodržení Kvalitativního

ukazatele „Doba zavedení Služby“ u jednotlivé Služby se vždy použije jen jedna ze stanovených sazeb smluvní pokuty.

11.2. Smluvní pokuta pro nedodržení dostupnosti

Pokud Poskytovatel ve vztahu k Službě poskytované dle Smlouvy Pověřujícímu zadavateli nesplní Kvalitativní ukazatel „dostupnost“ tak, jak je tento vymezen v příslušném Poptávkovém listu, je Poskytovatel povinen uhradit Pověřujícímu zadavateli smluvní pokutu, jejíž výše je uvedena níže, a to i opakovaně za každé rozhodné období, v němž nedosáhl definované hodnoty. Dostupnost pro jednotlivé Služby je měřena na předávacím rozhraní Služby a bude vypočtena podle následujícího vzorce:

$$(M - N)/M \times 100$$

kde:

M – je měsíční období poskytování Služby (kalkulováno jako 30 dnů = 720 hodin)

N – je celková doba nedostupnosti Služby v uvedeném období M měřená v hodinách.

Stanovení výše smluvní pokuty:

1. 10% z měsíční ceny dané Služby při poklesu SLA nejméně o 0,1% a méně než 0,2%,
2. 20% z měsíční ceny dané Služby při poklesu SLA nejméně o 0,2% a méně než 0,5%,
3. 40% z měsíční ceny dané Služby při poklesu SLA nejméně o 0,5% a méně než 0,7%,
4. 50% z měsíční ceny dané Služby při poklesu SLA nejméně o 0,7% a méně než 1%,
5. 60% z měsíční ceny dané Služby při poklesu SLA nejméně o 1% a méně než 1,5%,
6. 80% z měsíční ceny dané Služby při poklesu SLA nejméně o 1,5% a méně než 2%,
7. 100% z měsíční ceny dané Služby při poklesu SLA nejméně o 2%, je-li doba nedostupnosti dané Služby v rozhodném období kratší než 24 hodin,
8. jednorázová smluvní pokuta ve výši 5.000 Kč za každých 24 hodin, po které byla daná Služba v rozhodném období nedostupná.

Při určení celkové doby nedostupnosti Služby nebudou brány v úvahu pro Poskytovatele nepříznivé hodnoty uvedené v čl. 5.1. Smlouvy.

11.3. Další smluvní pokuty stanovené v případě porušení jiných povinností stanovených v této Smlouvě

- (i) V případě nesplnění povinnosti stanovené v čl. 3.9. této Smlouvy je Pověřující zadavatel oprávněn uplatnit smluvní pokutu ve výši 500,- Kč za každé jednotlivé porušení takové povinnosti.
- (ii) V případě nesplnění povinnosti stanovené v čl. 3.10. této Smlouvy je Pověřující zadavatel oprávněn uplatnit smluvní pokutu ve výši 500,- Kč za každé jednotlivé porušení takové povinnosti.
- (iii) V případě nesplnění povinnosti stanovené v čl. 3.14. této Smlouvy je Pověřující zadavatel oprávněn uplatnit smluvní pokutu ve výši 500,- Kč za každé jednotlivé porušení takové povinnosti.

- (iv) V případě porušení povinnosti součinnosti dle čl. 4.12 této Smlouvy je Pověřující zadavatel oprávněn uplatnit pokutu ve výši 5.000,- Kč za každý případ a započatý den prodlení.
- (v) V případě nesplnění povinnosti stanovené v čl. 5.1. odst. této Smlouvy je Pověřující zadavatel oprávněn uplatnit smluvní pokutu ve výši 500,- Kč za každé jednotlivé porušení takové povinnosti.
- (vi) V případě nesplnění povinnosti stanovené v čl. 5.2. této Smlouvy je Pověřující zadavatel oprávněn uplatnit smluvní pokutu ve výši 500,- Kč za každé jednotlivé porušení takové povinnosti, a to u každé služby vymezené Poptávkovým listem.
- (vii) V případě nesplnění povinnosti stanovené v čl. 5.3. této Smlouvy je Pověřující zadavatel oprávněn uplatnit smluvní pokutu ve výši 500,- Kč za každé jednotlivé porušení takové povinnosti.
- (viii) V případě nesplnění povinnosti
 - a. předložit harmonogram postupu zavedení Služby nebo
 - b. předložit aktuální individuální oprávnění ČTÚ nebo
 - c. doložit prodloužení individuálního oprávnění ČTÚ nebo
 - d. nepřiložení fotodokumentace přesného umístění radiového spoje podle čl. 5.6. této Smlouvy je Pověřující zadavatel oprávněn uplatnit smluvní pokutu ve výši 500,- Kč za každé jednotlivé porušení takové povinnosti a den prodlení.
- (ix) V případě nesplnění povinnosti stanovené v čl. 5.8. této Smlouvy je Pověřující zadavatel oprávněn uplatnit smluvní pokutu ve výši 500,- Kč za každé jednotlivé porušení takové povinnosti.
- (x) V případě nesplnění povinnosti stanovené v čl. 6.4. této Smlouvy je Pověřující zadavatel oprávněn uplatnit smluvní pokutu ve výši 500,- Kč za každé jednotlivé porušení takové povinnosti.
- (xi) V případě nesplnění povinnosti stanovené v čl. 8.2. této Smlouvy je Pověřující zadavatel oprávněn uplatnit smluvní pokutu ve výši 5.000,- Kč za každé jednotlivé porušení takové povinnosti a 500,- Kč za každý započatý den prodlení.

11.4. Odstranění závady Služby

Poskytovatel je povinen odstranit závadu Služby, pro niž jsou v Poptávkovém listu stanovena SLA, ve lhůtách stanovených SLA dané Služby, a závadu Služby, pro niž není v Poptávkovém listu uvedeno SLA, do sedmi (7) kalendářních dnů od nahlášení závady, nedohodnou-li se Pověřující zadavatel a Poskytovatel jinak. Pokud Poskytovatel ve lhůtách pro odstranění vady příslušnou závadu Služby neodstraní, ztrácí nárok na zaplacení poměrné části měsíčního poplatku (ceny) za tuto Službu, odpovídající ceně Služby za dobu, po niž byla překročena lhůta pro odstranění závady Služby.

11.5. Sleva z ceny Služby

Nesdělí-li Pověřující zadavatel Poskytovateli jinak, závazek Poskytovatele zaplatit smluvní pokutu zanikne (v rozsahu a v okamžiku), poskytne-li Poskytovatel slevu z ceny Služby příslušnému Pověřujícímu zadavateli ve výši smluvní pokuty, a to pro období, k němuž se smluvní pokuta vztahuje, nebo pro období budoucí.

11.6. Společná ustanovení o smluvních pokutách

Pověřující zadavatel uplatní smluvní pokutu u Poskytovatele písemnou výzvou k uhrazení smluvní pokuty.

Smluvní pokuta je splatná ve lhůtě šedesáti (60) dnů ode dne, kdy Poskytovateli byla doručena písemná výzva Pověřujícího zadavatele. Poskytovatel uhradí smluvní pokutu bezhotovostním převodem na bankovní účet uvedený v písemné výzvě Pověřujícího zadavatele. Uvedený postup pro uplatnění smluvní pokuty se nepoužije tehdy, je-li smluvní pokuta za příslušný měsíc poskytování Služeb Poskytovatelem řádně vyčíslena a písemně odsouhlasena Pověřujícím zadavatelem a o její výši je v rámci příslušné faktury ponížena cena za Služby.

Zánik primárního závazku Poskytovatele jeho pozdním splněním neznamena zánik nebo omezení nároku Pověřujícího zadavatele na smluvní pokutu za prodlení Poskytovatele. Smluvní pokuty nejsou závislé na zavinění ani na tom, zda a v jaké výši vznikne druhé straně škoda. Dotýká-li se ustanovení o smluvní pokutě vícero povinností daného ustanovení, smluvní pokuta může být uplatněna na kteroukoliv uvedenou povinnost zvlášť. Uplatněním nebo zaplacením smluvní pokuty dle Smlouvy není dotčeno právo Pověřujícího zadavatele na náhradu škody ze stejného důvodu, a to v části přesahující uplatněnou nebo zaplacenou smluvní pokutu.

11.7. Náhrada škody

Při porušení své povinnosti k součinnosti je Poskytovatel odpovědný za škodu takto Pověřujícímu zadavateli a/nebo Centrálnímu zadavateli způsobenou.

12. **ÚČINNOST SMLOUVY, DOBA POSKYTOVÁNÍ SLUŽBY, ZÁNİK SMLOUVY**

12.1. Doba poskytování Služby

Služby dle Smlouvy jsou poskytovány po dobu 36 měsíců.

Doba poskytování Služby počíná běžet od okamžiku, kdy Poskytovatel zahájil řádné poskytování Služby Pověřujícímu zadavateli a Pověřující zadavatel je schopen a oprávněn Službu v plném rozsahu odebírat, nejpozději však okamžikem uplynutí Doby zavedení Služby.

V případě, že uplyne Doba zavedení Služby, aniž Poskytovatel zahájí řádné poskytování Služby Pověřujícímu zadavateli a aniž je Pověřující zadavatel schopen a oprávněn Službu v plném rozsahu odebírat, Poskytovatel není oprávněn požadovat uhrazení ceny za tuto Službu a Pověřující zadavatel je oprávněn požadovat po Poskytovateli uhrazení smluvní pokuty, jejíž výše se určí dle pravidel uvedených v čl. 11.1. Smlouvy, a to až do okamžiku zahájení řádného poskytování Služby.

Je-li Služba součástí Poptávkového listu obsahujícího více Služeb, Doba poskytování Služby počíná běžet od okamžiku, kdy jsou Poskytovatelem předány všechny Služby obsažené v Poptávkovém listu, jehož je Služba součástí. Doba poskytování Služby se automaticky zkracuje o dobu, o kterou skutečná doba zavedení Služby přesáhne Dobu zavedení služby dle čl. 5.6. této Smlouvy. Krácení doby poskytování Služby se nijak nedotýká vyhrazených změn uvedených touto Smlouvou.

12.2. Účinnost Smlouvy a dodatku nebo dohody ke Smlouvě

Smlouva, jakož i každý uzavřený dodatek ke Smlouvě, se stává účinnou dnem jejího uveřejnění prostřednictvím registru smluv ve smyslu § 6 a 7 zákona č. 340/2015 Sb., o zvláštních

podmínkách účinnosti některých smluv, uveřejňování těchto smluv a o registru smluv (zákon o registru smluv), ve znění pozdějších předpisů.

Je-li Pověřujícím zadavatelem subjekt, jenž dle § 3 zákona č. 340/2015 Sb., o zvláštních podmínkách účinnosti některých smluv, uveřejňování těchto smluv a o registru smluv (zákon o registru smluv), ve znění pozdějších předpisů, není povinen uveřejnit Smlouvu prostřednictvím registru smluv dle citovaného zákona (dále jen „**Pověřující zadavatel s výjimkou**“), nabývá Smlouva, jakož i každý uzavřený dodatek ke Smlouvě, účinnosti dnem podpisu Smlouvy, respektive dodatku, všemi Smluvními stranami.

12.3. Uveřejnění Smlouvy a dodatku ke Smlouvě v registru smluv

Pověřující zadavatel je povinen bez zbytečného odkladu, nejpozději do třiceti (30) dnů od uzavření Smlouvy, dodatku nebo dohodu ke Smlouvě, zaslat Smlouvu, případně, dodatek nebo dohodu ke Smlouvě, správci registru smluv k uveřejnění prostřednictvím registru smluv. Pokud Pověřující zadavatel v této lhůtě Smlouvu, případně dodatek nebo dohodu ke Smlouvě, správci registru smluv nezašle, je povinen Smlouvu, případně dodatek nebo dohodu ke Smlouvě, bez zbytečného odkladu zaslat správci registru smluv k uveřejnění Poskytovatel.

Smlouva, případně dodatek nebo dohodu ke Smlouvě, bude v registru smluv uveřejněna pod číslem jednacím Pověřujícího zadavatele uvedeným v záhlaví této Smlouvy, případně dodatku nebo dohodu ke Smlouvě.

Pověřující zadavatel je dále povinen bez zbytečného odkladu, nejpozději do sedmi (7) dnů od uzavření Smlouvy, případně dodatku ke Smlouvě, zaslat kopii Smlouvy, případně dodatku nebo dohody ke Smlouvě, opatřené podpisy všech Smluvních stran, včetně kopií všech příloh, Centrálnímu zadavateli prostřednictvím emailové adresy  prostřednictvím datové schránky.

Pověřující zadavatel je dále povinen bez zbytečného odkladu, zaslat po uveřejnění v registru smluv, anonymizovanou verzi Smlouvy, případně dodatku nebo dohody ke Smlouvě, včetně kopií všech příloh, Centrálnímu zadavateli prostřednictvím emailové adresy  nebo prostřednictvím datové schránky.

Shora v tomto odstavci uvedené neplatí pro Pověřujícího zadavatele s výjimkou. Pověřující zadavatel s výjimkou je povinen bez zbytečného odkladu, nejpozději do sedmi (7) dnů od uzavření Smlouvy, případně dodatku ke Smlouvě, zaslat kopii Smlouvy, případně dodatku nebo dohody ke Smlouvě, opatřené podpisy všech Smluvních stran, včetně kopií všech příloh, Centrálnímu zadavateli prostřednictvím emailové adresy  nebo prostřednictvím datové schránky. Pověřující zadavatel s výjimkou je dále ve lhůtě a způsobem dle předchozí věty povinen zaslat Centrálnímu zadavateli anonymizovanou verzi Smlouvy, případně dodatku nebo dohody ke Smlouvě, včetně kopií všech příloh.

12.4. Zánik Smlouvy před uplynutím doby jejího trvání

Před sjednaným ukončením účinnosti Smlouvy lze Smlouvu ukončit:

- (i) na základě písemné dohody Smluvních stran,
- (ii) výpovědí ze strany Pověřujícího zadavatele s výpovědní dobou do konce měsíce, v němž byla výpověď Poskytovateli doručena, v případě, že Poskytovatel poruší Smlouvu podstatným způsobem (čl.12.5. Smlouvy),
- (iii) výpovědí ze strany Pověřujícího zadavatele s výpovědní dobou do konce měsíce, v němž byla výpověď Poskytovateli doručena, v případě, že Pověřující zadavatel využije své právo vypovědět Smlouvu z důvodu dle čl. 12.6. nebo dle čl. 12.7. Smlouvy, nebo

- (iv) výpovědí ze strany Pověřujícího zadavatele s výpovědní dobou do konce měsíce následujícího po měsíci, v němž byla výpověď Poskytovateli doručena, a to v rozsahu celé Smlouvy nebo jen zčásti, v případě, že:
- Poskytovatel poruší svou povinnost poskytnout součinnost dle čl. 8.1. Smlouvy; nebo
 - nedošlo k dohodě o ceně či jiných parametrech plnění k provedení bezpečnostních opatření a/nebo opatření vydaných Národním bezpečnostním úřadem dle čl. 8.1. Smlouvy; nebo
 - provedení bezpečnostních opatření a/nebo opatření vydaných Národním bezpečnostním úřadem dle čl. 8.1. Smlouvy není realizovatelné za podmínek Smlouvy; nebo
 - došlo k organizačním změnám ve struktuře Pověřujícího zadavatele v rozsahu, který neumožňuje uplatnění Organizačních vyhrazených změn Pověřujícím zadavatelem dle Smlouvy a který má za následek, že odpadl důvod odebrání Služeb tímto Pověřujícím zadavatelem.

12.5. Podstatné porušení Smlouvy

Smluvní strany se dohodly a souhlasí, že pro účely Smlouvy je porušení podstatné zejména, jestliže

- Poskytovatel nezahájí řádné poskytování Služby v Době zavedení Služby,
- Poskytovatel neposkytne maximální součinnost novému poskytovateli a Pověřujícímu zadavateli při migraci (převodu) Služeb na služby v rámci KIVS dle nově uzavřené smlouvy s jiným poskytovatelem tak, aby kontinuita poskytování Služeb Pověřujícímu zadavateli nebyla narušena (čl. 7.3. Smlouvy),
- Poskytovatel nezajistí, aby kontinuita Služeb poskytovaných Pověřujícímu zadavateli při změně nebo migraci nebyla narušena (čl. 7.4. Smlouvy),
- Smluvní strana porušující Smlouvu věděla v době uzavření Smlouvy nebo v této době bylo rozumné předvídat s přihlédnutím k účelu Smlouvy, že jiná Smluvní strana nebude mít zájem na plnění povinností při takovém porušení Smlouvy; uvedené se týká i případů poskytnutí vadného plnění a plnění, které je v rozporu se zadávací dokumentací KIVS 2017-2041,
- je tak dále stanoveno ve Smlouvě.

12.6. Výpověď Smlouvy pro nevýhodnost

Pokud jiný poskytovatel veřejných služeb elektronických komunikací než Poskytovatel:

- bude nabízet ve svém veřejném a závazném ceníku služeb a reálně poskytovat služby rovnocenné (co do kvality, obsahu, rozsahu, technického řešení a smluvních podmínek) se Službami poskytovanými dle Smlouvy, za podmínek výhodnějších pro Pověřujícího zadavatele, než jaké jsou uvedeny ve Smlouvě, a
- bude objektivně důvodné předpokládat, že takový poskytovatel splňuje nebo je schopen splnit podmínky pro podání nabídky pro danou Službu, uvedené pro zařazení do DNS, v němž byla Veřejná zakázka zadávána, a ve výzvě pro podání nabídek na Veřejnou zakázku;

zavazuje se Poskytovatel do patnácti (15) kalendářních dnů od písemného upozornění Centrálního zadavatele a/nebo Pověřujícího zadavatele na tuto skutečnost, které bude obsahovat zejména popis a cenu příslušných služeb jiného poskytovatele, zahájit s Pověřujícím

zadavatelem jednání o možnosti úprav podmínek pro poskytování Služeb dle Smlouvy výhodnějších pro příslušného Pověřujícího zadavatele, přičemž Centrální zadavatel bude v těchto jednáních plnit koordinační funkci.

Pokud Poskytovatel, po předchozím projednání příslušného upozornění Centrálního zadavatele a/nebo Pověřujícího zadavatele, písemně neakceptuje do patnácti (15) kalendářních dnů od doručení upozornění Centrálního zadavatele a/nebo Pověřujícího zadavatele, nedohodnou-li se Pověřující zadavatel a Poskytovatel jinak, návrh Centrálního zadavatele a/nebo Pověřujícího zadavatele upravit podmínky pro poskytování Služeb dle Smlouvy tak, aby svojí výhodností pro Pověřujícího zadavatele odpovídaly podmínkám jejich poskytování jiného poskytovatele veřejných telekomunikačních služeb ve smyslu tohoto článku Smlouvy, je Pověřující zadavatel oprávněn Smlouvu kdykoli poté vypovědět s výpovědní dobou ke konci měsíce, v němž byla výpověď doručena.

12.7. Výpověď Smlouvy ve zvláštním případě

Pokud bude Poskytovatel závazně nabízet a reálně poskytovat služby rovnocenné (co do kvality, obsahu, rozsahu, technického řešení a smluvních podmínek) se Službami poskytovanými dle Smlouvy, za cenu výhodnější, než jaká je uvedena ve Smlouvě (dále jen „**Výhodnější cena**“), a uzavření smlouvy za Výhodnější cenu je pro potenciální uživatele služby *de facto* nárokové, zavazuje se Poskytovatel do patnácti (15) kalendářních dnů od písemného upozornění Centrálního zadavatele a/nebo Pověřujícího zadavatele na tuto skutečnost, které bude obsahovat zejména popis a cenu příslušných služeb, zahájit s Centrálním zadavatelem a Pověřujícím zadavatelem jednání o možnosti úprav podmínek pro poskytování Služeb dle Smlouvy výhodnějších pro příslušného Pověřujícího zadavatele.

Pokud Poskytovatel, po předchozím projednání příslušného upozornění Centrálního zadavatele a/nebo Pověřujícího zadavatele, písemně neakceptuje do patnácti (15) kalendářních dnů od doručení upozornění Centrálního zadavatele a/nebo Pověřujícího zadavatele, nedohodnou-li se Pověřující zadavatel a Poskytovatel jinak, návrh Centrálního zadavatele a/nebo Pověřujícího zadavatele upravit podmínky pro poskytování Služeb dle Smlouvy tak, aby svojí výhodností pro Pověřujícího zadavatele odpovídaly podmínkám jejich poskytování Poskytovatelem v jiném případě, je Pověřující zadavatel oprávněn (i) Smlouvu kdykoli poté vypovědět s výpovědní dobou ke konci měsíce, v němž byla výpověď doručena, nebo (ii) uplatnit svůj nárok příslušným způsobem a od měsíce následujícího hradit cenu za příslušné Služby pouze ve výši odpovídající Výhodnější ceně.

12.8. Účinky výpovědi Smlouvy

Výpověď Smlouvy ze strany konkrétního Pověřujícího zadavatele zanikají závazky ze Smlouvy pouze ve vztahu k tomuto Pověřujícímu zadavateli, výpověď Smlouvy ze strany tohoto Pověřujícího zadavatele nezpůsobuje zánik Smlouvy mezi Poskytovatelem a ostatními Pověřujícími zadavateli; stejné účinky nastávají v případě ukončení Smlouvy na základě písemné dohody mezi konkrétním Pověřujícím zadavatelem a Poskytovatelem dle čl. 12.4. odst. (i) Smlouvy.

13. ZÁVĚREČNÁ USTANOVENÍ

13.1. Administrativní a koordinační role Centrálního zadavatele

Smluvní strany berou na vědomí, že Centrální zadavatel po uzavření Smlouvy plní administrativní a koordinační roli pouze v rozsahu uvedeném v této Smlouvě. Řešení všech ostatních záležitostí týkajících se poskytování Služeb budou řešit samy Smluvní strany podle

ustanovení této Smlouvy, případně podle ustanovení NOZ, ZZVZ a ZEK a dalších příslušných právních předpisů.

13.2. Zastoupení Centrálního zadavatele

Poskytovatel bere na vědomí, že Centrální zadavatel je oprávněn dle svého uvážení pověřit třetí osobu (dále jen „**Administrátor**“), aby jménem a na účet Centrálního zadavatele vykonával činnosti v souladu s § 43 ZZVZ ve vztahu k Zadávacímu řízení, s výjimkou úkonů uvedených v § 43 odst. 2 ZZVZ, tj. aby Administrátor zejména:

- (i) zajistil veškeré úkony, jež má Centrální zadavatel provést ve smyslu příslušných ustanovení ZZVZ ve vztahu k Zadávacímu řízení; a
- (ii) vedl komunikaci s Poskytovatelem zejména za účelem (i) zjištění požadavků na pořízení datových a hlasových služeb KIVS, (ii) získání verifikace požadavků Pověřujících zadavatelů a (iii) zajištění podpisu Smlouvy ze strany Pověřujících zadavatelů.

13.3. Interpretace

Odkazy na odstavce a články objevující se v textu Smlouvy (včetně jejích Příloh) jsou odkazy na odstavce a články Smlouvy, není-li uvedeno něco jiného. Definice uvedené v textu Smlouvy (včetně jejích Příloh) se použijí obdobně pro jednotná i množná čísla definovaných pojmů. Je-li ve Smlouvě užíván výraz „včetně“ nebo „zejména“, položka nebo položky za takovým výrazem následující představují demonstrativní a nikoliv taxativní výčet položek daného druhu. Nadpisy článků jsou do Smlouvy vloženy výlučně z důvodu usnadnění orientace v jejím textu a tyto nemohou ovlivnit význam a smysl smluvních ujednání obsažených ve Smlouvě.

13.4. Doručování

Jakékoli oznámení, žádost či jiné sdělení, jež má být učiněno či dáno Smluvní straně a/nebo Centrálnímu zadavateli dle Smlouvy, bude učiněno či dáno písemně; uvedené se nevztahuje na oznámení, žádost či jiné sdělení činěné v souvislosti s prováděním migrací Služeb dle čl. 7 Smlouvy. Neoznámí-li Smluvní strana příslušnou změnu kontaktního údaje a je-li takový způsob z povahy komunikačního prostředku možný, doručuje Smluvní strana na následující kontaktní místa:

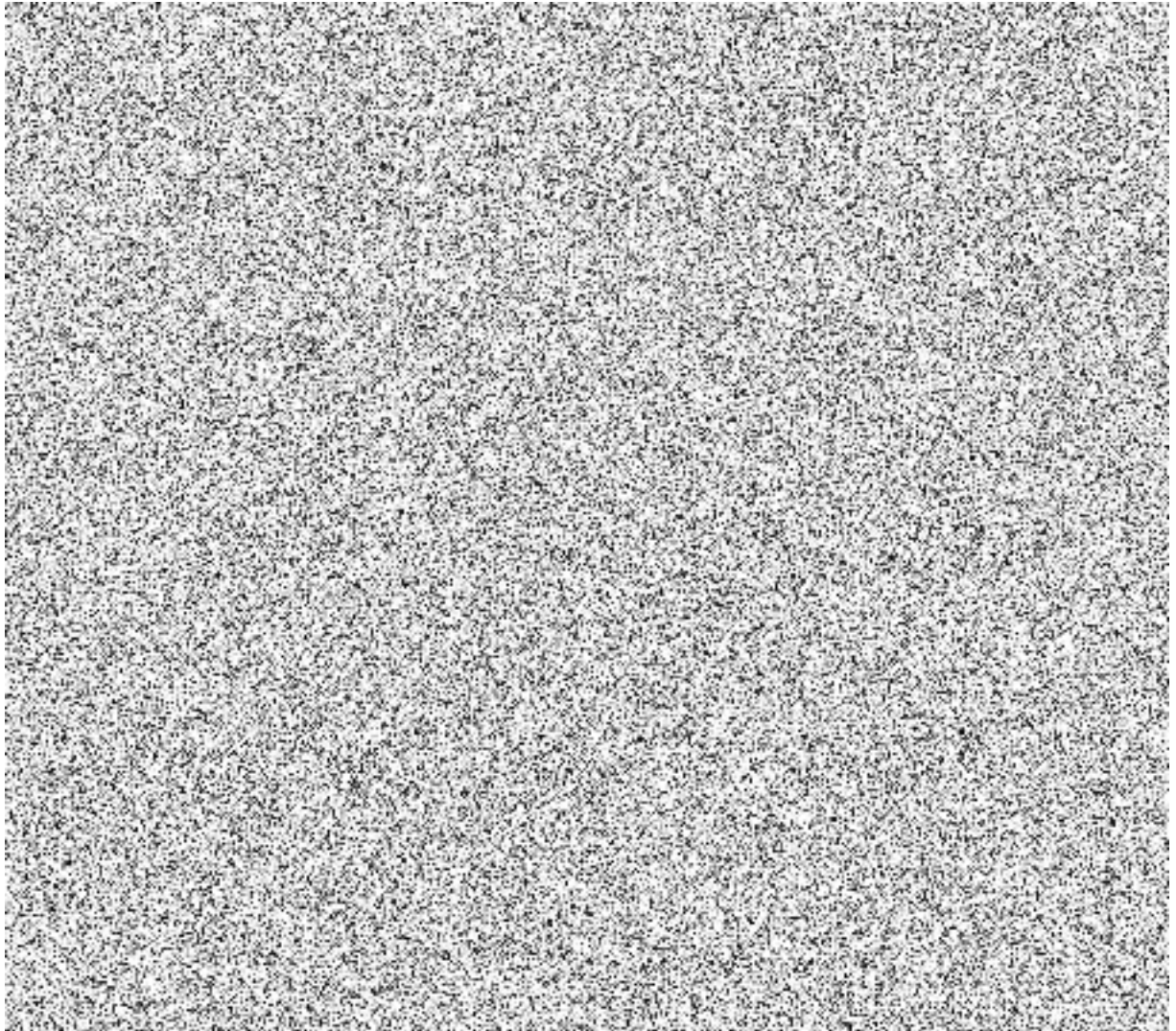

Jakékoliv oznámení podle Smlouvy bude považováno za doručené:

- (i) dnem, o němž tak stanoví zákon č. 300/2008 Sb., o elektronických úkonech a autorizované konverzi dokumentů, ve znění pozdějších předpisů (dále jen „ZDS“), je-li oznámení zasíláno prostřednictvím datové zprávy do datové schránky ve smyslu ZDS; nebo
- (ii) dnem fyzického předání oznámení, je-li oznámení zasíláno prostřednictvím kurýra nebo doručováno osobně; nebo
- (iii) dnem registrovaného doručení, je-li oznámení zasíláno doporučenou poštou; nebo
- (iv) dnem doručení potvrzeným oznámením o doručení v čitelné a úplné podobě v případech, kdy oznámení bylo doručováno datovou schránkou.

Výše uvedené adresy a telekomunikační spojení mohou být měněna jednostranným písemným oznámením doručeným příslušnou Smluvní stranou a/nebo Centrálním zadavatelem ostatním Smluvním stranám s tím, že takováto změna se stane účinnou doručením takového oznámení. Smluvní strany se dohodly, že Centrálnímu zadavateli či Pověřujícímu zadavateli může být jakékoli oznámení, žádost či jiné sdělení dle Smlouvy doručeno vedle doručení do datové schránky též elektronickou poštou. Takové oznámení, žádost či jiné sdělení bude považováno za řádně doručené pouze, pokud (i) bude opatřeno uznávaným elektronickým podpisem a (ii) bude doručeno do elektronické podatelny Centrálního zadavatele či Pověřujícího zadavatele.

13.5. Účinnost právních jednání dle Smlouvy

Je-li smlouva o poskytování Služeb KIVS nebo některé součásti smluv o poskytování Služeb KIVS ve vzájemném rozporu, platí následující pořadí právní závaznosti: 1. Znění zadávací dokumentace, 2. základní obchodní podmínky včetně příloh, 3. Ostatní součásti obchodních podmínek doplněných účastníkem, 4. Ostatní doklady doplněné účastníkem. Spojuje-li tato Smlouva s právním jednáním Smluvní strany (nebo s jeho doručením) vznik, změnu nebo zánik práva za předpokladu současného provedení takového právního jednání (nebo jeho doručení) rovněž jiné Smluvní strany, vznikne právo teprve provedením takového právního jednání posledním účastníkem (doručením posledního účastníkovi).

13.6. Doplnění a změny Smlouvy

Pokud není ve Smlouvě výslovně stanoveno něco jiného, může být Smlouva (včetně jejích Příloh) doplňována nebo měněna pouze ve formě písemných dodatků podepsaných všemi dotčenými Smluvními stranami. Přípravu a koordinaci písemného dodatku zajišťuje Centrální zadavatel. Jakákoliv Smluvní strana bude oprávněna iniciovat jednání směřující k doplnění či změně Smlouvy prostřednictvím písemného oznámení zaslaného ostatním dotčeným Smluvním stranám, načež Smluvní strany provedou veškeré potřebné analýzy a v dobré víře povedou jednání o předmětné záležitosti v souladu se ZZVZ.

13.7. Zákaz postoupení ze strany Poskytovatele

Smluvní strany se tímto dohodly, že Poskytovatel není bez předchozího výslovného písemného souhlasu Pověřujícího zadavatele oprávněn postoupit či převést jakákoliv svá práva či povinnosti vyplývající ze Smlouvy na jakoukoliv třetí osobu.

13.8. Závaznost pro právní nástupce Smluvních stran

Smluvní strany se dohodly a souhlasí s tím, aby veškerá práva a povinnosti Smluvních stran zavazovala rovněž jejich právní nástupce. V případě, že bude Pověřující zadavatel nebo Centrální zadavatel způsobem stanoveným právními předpisy zrušen, práva a povinnosti vyplývající ze Smlouvy přejdou na ten subjekt, kterému budou zákonem svěřeny kompetence Pověřujícího zadavatele nebo Centrálního zadavatele vyplývající mu z právních předpisů.

13.9. Oddělitelnost

Je-li nebo stane-li se některé ustanovení Smlouvy neplatným, nevymahatelným nebo neúčinným, nedotýká se tato neplatnost, nevymahatelnost či neúčinnost ostatních ustanovení Smlouvy. Smluvní strany se zavazují nahradit do třiceti (30) pracovních dnů od doručení výzvy jedné ze Smluvních stran ostatním Smluvním stranám neplatné, nevymahatelné nebo neúčinné ustanovení ustanovením platným, vymahatelným a účinným se stejným nebo obdobným obchodním a právním smyslem, případně uzavřít novou smlouvu.

13.10. Podpis smlouvy

Tato Smlouva je platná dnem připojení platného uznávaného elektronického podpisu dle § 6 odst. 2 zákona č. 297/2016 Sb., o službách vytvářejících důvěru pro elektronické transakce, ve znění pozdějších předpisů, poslední Smluvní stranou.

13.11. Finanční kontrola

Každý Poskytovatel bere na vědomí a souhlasí s tím, aby subjekty oprávněné dle zákona č. 320/2001 Sb., o finanční kontrole ve veřejné správě a o změně některých zákonů (zákon o finanční kontrole), ve znění pozdějších předpisů, provedly finanční kontrolu závazkového vztahu vyplývajícího ze Smlouvy s tím, že se každý Poskytovatel podrobí této kontrole, a bude působit jako osoba povinná ve smyslu § 2 písm. e) citovaného zákona.

13.12. Přílohy

Nedílnou součástí Smlouvy jsou tyto její přílohy dle následujícího seznamu:

- Příloha č. 1** – Poptávkový list - Poptavkovy_list_20474-DATA_ETHERNET_IC24738875
- Příloha č. 2** – Aktuální Katalogový list Služby
- Příloha č. 3** – Seznam zkratk a definic
- Příloha č. 4** – Obchodní podmínky
- Příloha č. 5** – Vzor Předávacího protokolu
- Příloha č. 6** – Vzor SLA report
- Příloha č. 7** – Vzor zápisu z jednání s Poskytovatelem
- Příloha č. 8** – Vzor Prohlášení Poskytovatele_o_poddodávce
- Příloha č. 9** – Informace o zpracování osobních údajů
- Příloha č. 10** – Plná moc k uzavření Smlouvy

13.13. Jazyk

Smlouva je vyhotovena v českém jazyce a tato verze bude rozhodující bez ohledu na jakýkoli její překlad, který může být pro jakýkoli účel pořízen.

13.14. Řešení sporů

Smlouva se řídí právním řádem České republiky, zejména příslušnými ustanoveními NOZ, ZZVZ a ZEK. Nestanoví-li ZEK jinak, budou veškeré spory mezi Smluvními stranami vzniklé ze Smlouvy nebo v souvislosti s ní řešeny před obecným soudem místně příslušným dle sídla Pověřujícího zadavatele.

13.15. Úplnost Smlouvy

Smluvní strany tímto prohlašují, že neexistuje žádné ústní ujednání, smlouva či řízení některé Smluvní strany, které by nepříznivě ovlivnilo výkon jakýchkoliv práv a povinností dle Smlouvy. Zároveň Smluvní strany potvrzují svým podpisem, že veškerá ujištění a dokumenty dle Smlouvy jsou pravdivé, platné a právně vymahatelné.

NA DŮKAZ TOHO, že Smluvní strany s obsahem Smlouvy souhlasí, rozumí jí a zavazují se k jejímu plnění, připojují své podpisy a prohlašují, že Smlouva byla uzavřena podle jejich svobodné a vážné vůle prosté tísně, zejména tísně finanční.

Česká republika – Ministerstvo vnitra

Jméno: JUDr. Ing. Vendula Šmídová

Funkce: pověřena řízením odboru komunikačních technologií
a vedoucí oddělení realizace a provozu komunikačních technologií

Datum:

Místo: Praha

České Radiokomunikace a.s.

Ing. Petr
Možiš

Digitálně podepsal
Ing. Petr Možiš
Datum: 2026.06.17
13:53:25 +02'00'

Jméno: Ing. Petr Možiš

Funkce: Obchodní ředitel

Datum:

Centrální zadavatel
Česká republika – Ministerstvo vnitra

PŘÍLOHA Č. 1 SMLOUVY

Poptávkový list

P1_Poptavkovy_list_20474-DATA_ETHERNET_IC24738875

Centrální zadavatel
Česká republika – Ministerstvo vnitra

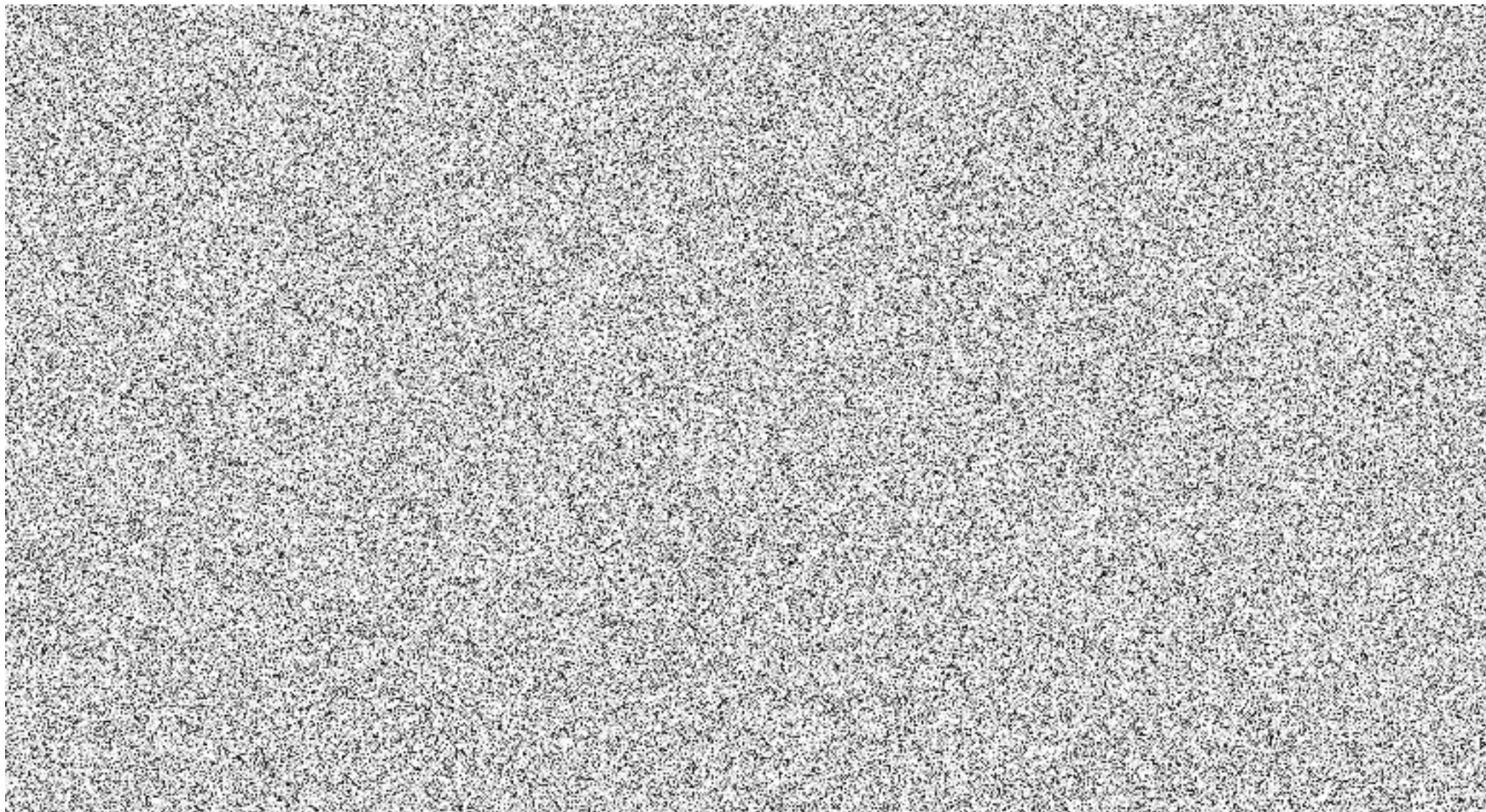

Centrální zadavatel
Česká republika – Ministerstvo vnitra

Centrální zadavatel

Česká republika – Ministerstvo vnitra

PŘÍLOHA Č. 2 SMLOUVY

Aktuální Katalogový list Služby

P2_Ethernet_002.04

Centrální zadavatel
Česká republika – Ministerstvo vnitra

ID listu: DATA_ETHERNET_002.04 (poslední dvojčíslí označuje verzi listu)	
Označení služby	ETHERNET
Stručný popis služby	Propojení lokalit koncového uživatele prostřednictvím sítě s protokolem Ethernet.
Popis vlastností služby	<p>Trvalé propojení dvou lokalit koncového uživatele na přenosovém protokolu Ethernet. Jednotlivé individuální parametry služby jsou definovány tímto KL.</p> <ul style="list-style-type: none"> • Služba nesmí filtrovat zákaznický provoz. • Předávacím rozhraním služby je Ethernet port koncového zařízení. • Služba musí obsahovat možnost poskytnutí reportů SLA a výkonnostních charakteristik. • Služba garantuje zachování pořadí rámců. • Přenos dat v módu Full-Duplex. • Max. zpoždění do 50ms. • Max. ztrátovost paketů (Packet Loss) do 0,1%. • Max Jitter 15ms. • Služba umožňuje transparentní přenos šifrované komunikace (běžně používané šifrování AES 128, 192, 256, 3DES, apod.). • Měření parametrů služby ethernet při předání koncovému uživateli je jednotné pro tyto velikosti rámců na vrstvě L2 na hodnotách: 64B, 512B, 1024B, 1522B, 1534B, 1600B a 2000B.
Použitelné technologie	<p>Pro realizaci služeb Ethernet je požadováno použití výhradně těchto přenosových technologií:</p> <ul style="list-style-type: none"> - metalická vedení (službu není možno realizovat na agregovaných a asymetrických linkách prostřednictvím inverzního multiplexu) - optická vedení - radiové spoje <ul style="list-style-type: none"> o pro služby s parametrem SLA 99,5 % a vyšším musí být použita technologie pracující na kmitočtech s individuálním oprávněním o technologie pracující v pásmech se všeobecným oprávněním je povoleno používat pouze pro služby s parametrem SLA nižším než 99,5 % s výjimkou technologie WiFi v pásmu 2,4GHz a 5GHz.
Lokalizace služby	Adresa budovy, místnost, identifikátor adresního místa – povinný parametr, lokalita bude ověřena proti registru RUIAN
Podmíněno službami	N/A
Maximální doba zřízení služby	90 kalendářních dní

Název skupiny parametrů	Kód parametru ID Parametru	Popis
Kapacita	1M K5	Symetrické neagregované propojení dvou lokalit s kapacitou 1 Mbit/s
	2M K6	Symetrické neagregované propojení dvou lokalit s kapacitou 2 Mbit/s

Centrální zadavatel
Česká republika – Ministerstvo vnitra

4M K7	Symetrické neagregované propojení s kapacitou 4 Mbit/s
6M K8	Symetrické neagregované propojení s kapacitou 6 Mbit/s
8M K9	Symetrické neagregované propojení s kapacitou 8 Mbit/s
10M K10	Symetrické neagregované propojení s kapacitou 10 Mbit/s
12M K11	Symetrické neagregované propojení s kapacitou 12 Mbit/s
14M K12	Symetrické neagregované propojení s kapacitou 14 Mbit/s
16M K13	Symetrické neagregované propojení s kapacitou 16 Mbit/s
18M K14	Symetrické neagregované propojení s kapacitou 18 Mbit/s
20M K15	Symetrické neagregované propojení s kapacitou 20 Mbit/s
25M K16	Symetrické neagregované propojení s kapacitou 25 Mbit/s
30M K17	Symetrické neagregované propojení s kapacitou 30 Mbit/s
35M K18	Symetrické neagregované propojení s kapacitou 35 Mbit/s
40M K19	Symetrické neagregované propojení s kapacitou 40 Mbit/s
45M K20	Symetrické neagregované propojení s kapacitou 45 Mbit/s
50M K21	Symetrické neagregované propojení s kapacitou 50 Mbit/s
60M K22	Symetrické neagregované propojení s kapacitou 60 Mbit/s
70M K23	Symetrické neagregované propojení s kapacitou 70 Mbit/s

Centrální zadavatel
Česká republika – Ministerstvo vnitra

	80M K24	Symetrické neagregované propojení s kapacitou 80 Mbit/s
	90M K25	Symetrické neagregované propojení s kapacitou 90 Mbit/s
	100M K26	Symetrické neagregované propojení s kapacitou 100 Mbit/s
	150M K29	Symetrické neagregované propojení s kapacitou 150 Mbit/s
	200M K30	Symetrické neagregované propojení s kapacitou 200 Mbit/s
	250M K31	Symetrické neagregované propojení s kapacitou 250 Mbit/s
	300M K32	Symetrické neagregované propojení s kapacitou 300 Mbit/s
	400M K34	Symetrické neagregované propojení s kapacitou 400 Mbit/s
	500M K35	Symetrické neagregované propojení s kapacitou 500 Mbit/s
	1G K40	Symetrické neagregované připojení s kapacitou 1 Gbit/s
	2G K61	Symetrické neagregované připojení lokality koncového uživatele k internetu s přenosovou kapacitou 2 Gbit/s
	3G K62	Symetrické neagregované připojení lokality koncového uživatele k internetu s přenosovou kapacitou 3 Gbit/s
	5G K63	Symetrické neagregované připojení lokality koncového uživatele k internetu s přenosovou kapacitou 5 Gbit/s
	10G K47	Symetrické neagregované připojení s kapacitou 10 Gbit/s
Garantovaná dostupnost za kalendářní měsíc poskytování služby	SLA-99,0 SLA2	Služba má garantovanou dostupnost minimálně 99,0%
	SLA-99,5 SLA3	Služba má garantovanou dostupnost minimálně 99,5%

DATA_ETHERNET_002.04

Strana 3/6

Centrální zadavatel
Česká republika – Ministerstvo vnitra

	SLA-99,9 SLA4	Služba má garantovanou dostupnost minimálně 99,9%
	SLA-99,99 SLA5	Služba má garantovanou dostupnost minimálně 99,99%
Záloha služby	ZAL-0 ZAL0	Služba bez zálohy
	ZALT-BASIC ZALT1	Použití pro službu se zálohou (není dostupné pro variantu ZALK0). Služba je realizována s použitím dvou nezávislých přenosových tras (technologická nezávislost). Zakončena je jedním koncovým zařízením. V páteřní síti poskytovatele je zakončena na dvou páteřních routerech.
	ZALT-ENH ZALT2	Použití pro službu se zálohou (není dostupné pro variantu ZALK0). Služba je realizována s použitím dvou nezávislých přenosových tras (technologická nezávislost). Zakončena je dvěma koncovými zařízeními. V páteřní síti poskytovatele je zakončena na dvou páteřních routerech (je vyžadováno zakončení na dvou páteřních routerech).
Předávací rozhraní A	RJ-45 PRA1	Konektor RJ-45
	OPT-MM PRA2	Připojení multi-módovým vláknem (dostupné pro kapacity nad 100 Mbit/s) - konektor LC, SC nebo E2000/APC
	OPT-SM PRA3	Připojení single-módovým vláknem (dostupné pro kapacity nad 100 Mbit/s) - konektor LC, SC nebo E2000/APC
Předávací rozhraní B	RJ-45 PRB1	Konektor RJ-45
	OPT-MM PRB2	Připojení multi-módovým vláknem (dostupné pro kapacity nad 100 Mbit/s) - konektor LC, SC nebo E2000/APC
	OPT-SM PRB3	Připojení single-módovým vláknem (dostupné pro kapacity nad 100 Mbit/s) - konektor LC, SC nebo E2000/APC
Transparence	TRAN-NE TRA0	Služba negarantuje přenos L2 kontrolních protokolů
	TRAN-S TRA1	Služba transparentně přenáší základní L2 kontrolní protokoly v rozsahu minimálně <ul style="list-style-type: none"> - STP, RSTP, MSTP - LLDP - GARP, MRP Block - Cisco VTP, Cisco CDP
	TRAN-R TRA2	Služba transparentně přenáší rozšířený set L2 kontrolních protokolů (rozšíření oproti variantě „TRAN-S“) <ul style="list-style-type: none"> - LACP, LAMP

Centrální zadavatel
Česká republika – Ministerstvo vnitra

		<ul style="list-style-type: none"> - Link OAM - Port Authentication
Transparence 802.1Q	TRUNK-NE TRU0	Služba negarantuje transparentci pro 802.1Q
	TRUNK-ANO TRU1	Služba je transparentní k 802.1Q
Transparence 802.1P	COS-NE COS0	Služba negarantuje transparentci pro 802.1P
	COS-ANO COS1	Služba je transparentní k 802.1P
Centrální rozhraní	CENTR-NE CER0	Služba je určena pro samostatné PtP spoje a neumožňuje předání služeb z více lokalit na jednom rozhraní (služba označována jako Bod-Bod).
	CENTR-ANO CER1	Služba umožňuje sdílení jednoho fyzického rozhraní s dalšími službami, poskytovanými jedním operátorem (služba označována jako Bod-Multibod) <ul style="list-style-type: none"> - předání v centrální lokalitě s využitím 802.1Q - celková kapacita přenosové trasy v centrální lokalitě musí být rovna součtu kapacit všech služeb, které budou zakončeny operátorem na jednom fyzickém rozhraní
L2 Multicast	MCAST-NE MCA0	Služba negarantuje přenos L2 multicastu
	MCAST-ANO MCA1	Služba garantuje přenos L2 multicastu
Omezení Broadcast	BCAST-NE BCA0	Služba neomezuje šíření Broadcastu.
	BCAST-ANO BCA1	Služba šíření Broadcastu zamezuje.
Velikost MTU	MTU-1450 MTU1	V rámci služby je garantováno MTU o velikosti 1450 bytů
	MTU-1518 MTU2	V rámci služby je garantováno MTU o velikosti 1518 bytů
	MTU-1522 MTU3	V rámci služby je garantováno MTU o velikosti 1522 bytů

	MTU-1534 MTU4	V rámci služby je garantováno MTU o velikosti 1534 bytů
	MTU-1600 MTU5	V rámci služby je garantováno MTU o velikosti 1600 bytů
	MTU-2000 MTU6	V rámci služby je garantováno MTU o velikosti 2000 bytů.

Doplňkové služby		
Název skupiny parametrů	Kód parametru ID Parametru	Popis
Performance monitoring	PERF-NE PER0	Monitorování výkonnostních charakteristik není požadováno.
	PERF-ANO PER1	Součástí služby je monitorování výkonnostních charakteristik v rozsahu <ul style="list-style-type: none"> - Frame Delay - Frame Delay Variation - Frame Loss
Proaktivní dohled	PROAKT-NE PRO0	Konektivní služba není proaktivně dohledována <ul style="list-style-type: none"> - operátor negarantuje proaktivní zahájení odstraňování závady
	PROAKT-ANO PRO1	Konektivní služba je proaktivně dohledována operátorem <ul style="list-style-type: none"> - služba je za nedostupnou považována při zjištění stavu 30% Frame Loss a vyšším a zároveň tento stav trvá 10s a déle - operátor zahajuje řešení incidentu i bez nahlášení ze strany uživatele služby - operátor informuje zástupce uživatele o incidentu na službě do 10 minut od vzniku incidentu
	PROAKT-ANO PRO2	Konektivní služba je proaktivně dohledována operátorem <ul style="list-style-type: none"> - služba je za nedostupnou považována při zjištění stavu 10% Frame Loss a vyšším a zároveň tento stav trvá 10s a déle - operátor zahajuje řešení incidentu i bez nahlášení ze strany uživatele služby - operátor informuje zástupce uživatele o incidentu na službě do 10 minut od vzniku incidentu
Bezpečnost	SEC-NE SEC0	Bezpečnost je dána charakterem služby
	SEC-3 SEC_3	<ul style="list-style-type: none"> - operátor odpovídá za aktuální bezpečnostní SW/update ve svém koncovém zařízení po celou dobu poskytování služby - předávací zařízení/router je předávám s aktuální podporovanou verzí software nebo firmware

PŘÍLOHA Č. 3 SMLOUVY**Seznam zkratk a definic**

Termín	Definice
ADSL	Asymetrická digitální uživatelská přípojka
ADSL2+	Asymetrická digitální uživatelská přípojka (26Mbit)
agregační poměr	Agregační poměr se vypočte jako podíl mezi teoreticky maximální potřebou kapacity uživatelů přípojek v rámci daného agregačního bodu a skutečnou kapacitou
ATM	Asynchronní přenosový režim
bezstavový paketový filtr	Filtr povolující nebo blokuující specifikované protokoly
BGP	Protokol pro komunikaci routerů mezi sítěmi
centrální Internet	Centrální připojení do internetu
CGI	Common Gateway Interface
CIR	Smluvená datová propustnost CIR (Committed Information Rate)
CMS	Centrální místo Služeb KIVS
CPE router	Koncové zařízení - směrovač
Diffserv	Model diferencovaných Služeb (RFC2475)
DSCP	Differentiated Service Code Point
EPS	Elektronický požární systém
ESMTP	Protokol ESMTP
ethernet konektivita	Nejrozšířenější technologie používaná pro komunikaci v lokálních sítích. Základní rychlost je 10 Mbit/s
frame relay/FR	Služba/protokol předávání datových rámců
ftp	Protokol pro přenos souborů
full rate	Plné pásmo
H.323	Hlasový protokol
http	Protokol používaný pro komunikaci mezi www prohlížečem a www serverem pracující nad protokolem IP
IMAP4	Internet Message Access Protocol version 4
IMAPS4	Bezpečný Internet Message Access Protocol version 4
IP	Mezísíťový (internet) protokol
IP VPN	Virtuální privátní síť IP
IP QoS	Kvalita Služby
IPSec	Bezpečný mezísíťový protokol
ISP	Poskytovatel internetu
Leased Line	Pevné okruhy
lokální Internet	Místní připojení do internetu
manažovaný CPE	Spravovaný koncový prvek

MPLS	Multi Protocol Label Switching
NIXCZ	Neutrální výměnný uzel Internetu
PERL	Programovací jazyk PERL
PHP skriptování	Psaní skriptů v programovacím jazyce PHP
POP3	Post Office Protocol version 3
POPS3	Bezpečný Post Office Protocol version 3
QOS	Řízení datových toků v síti (Quality of Service)
RJ-45 port	Přípojka standardu RJ-45
SHDSL	Symetrické DSL
SIP	Session Initiation Protocol
SLA	Smlouva o úrovni poskytovaných Služeb
SMTP	Protokol určený pro přenos zpráv elektronické pošty (Simple Mail Transfer Protocol)
SQL	Strukturovaný dotazovací jazyk
TCP	Transmission Control Protocol
UPS	Zdroj nepřetržitého napájení
User to Network Interface	Rozhraní typu uživatel - síť
VPN	Virtuální privátní síť
WAN	Územně rozsáhlá síť
OPS	Odpovědný IT pracovník subjektu (rezortu, konečného uživatele), který je oprávněn nahlásit chybu.
SDP	Service desk Poskytovatele (providera)
SDIC	Service desk InterConnectu
CMAS	Centrální emailová adresa subjektu
CE	Customer equipment (Konečné zařízení providera, které je umístěno u uživatele Služby)
NOC	Network Operations Center
TTR	total time repair – celková (maximální) doba opravy

Centrální zadavatel
Česká republika – Ministerstvo vnitra

PŘÍLOHA Č. 4 SMLOUVY
Obchodní podmínky



Všeobecné obchodní podmínky poskytování služeb (účinné od 15. 9. 2025)

1. PŘEDMĚT VŠEOBECNÝCH OBCHODNÍCH PODMÍNEK

- 1.1 Všeobecné obchodní podmínky poskytování služeb (dále jen „všeobecné obchodní podmínky“) upravují poskytování služeb společností České Radiokomunikace a.s. Všeobecné obchodní podmínky neupravují poskytování služeb šíření rozhlasového a televizního vysílání.
- 1.2 Tyto Všeobecné obchodní podmínky jsou nedílnou součástí Rámcové smlouvy uzavírané mezi Poskytovatelem a Účastníkem.
- ### 2. DEFINICE POJMŮ
- S výjimkou výrazů, které jsou definovány v jiných částech Smlouvy, je v těchto Všeobecných obchodních podmínkách užíváno následujících definic:
- 2.1 **Ceník služeb** je dokument nebo dokumenty určující výši ceny za službu, pokud není cena uvedena v jiné části příslušné Smlouvy.
- 2.2 **Cloud Tools** představují nástroje pro komunikaci virtuálního serveru s cloudovou platformou, jako jsou například VMware Tools či CloudInit.
- 2.3 **Help Desk** je specializované pracoviště Poskytovatele, které poskytuje Účastníkovi technickou podporu. Kontakty jsou dále zveřejněny na internetových stránkách Poskytovatele www.cra.cz.
- 2.4 **Hlasová komunikační služba** (dříve označováno: Veřejně dostupná telefonní služba) je veřejně dostupná služba elektronických komunikací pro uskutečňování a přijímání národních a mezinárodních volání a přístup k číslům tishového volání prostřednictvím jednoho nebo více čísel národního nebo mezinárodního číselového plánu, a služby spojené s poskytováním Hlasové komunikační služby dodávané Poskytovatelem na základě Smlouvy.
- 2.5 **Koncový bod služby** je standardizované rozhraní na zařízení Poskytovatele, na které Účastník připojuje své koncová zařízení nebo jiným způsobem přebírá Službu od Poskytovatele.
- 2.6 **Kontaktní osoba** je ve vztahu ke každé ze Smluvních stran osoba, která zajišťuje přenos informací mezi oběma Smluvními stranami, týkajících se plnění Smlouvy, a je oprávněna závazně jednat ve věcech poskytování Služby podle Smlouvy. Oprávněný zástupce Smluvní strany může písemně určit Kontaktní osoby a stanovit oblasti, které jim náleží, nebo poradí, ve kterém mají být druhou Smluvní stranou kontaktovány. Pokud je Smluvní strana neurčí, druhá Smluvní strana může za Kontaktní osoby pokládat v souladu s § 430 Občanského zákoníku ty osoby, které vyúčí ni za tuto Smluvní stranu vystupují. Kontaktní osobou Poskytovatele je vždy také obchodní zástupce.
- 2.7 **Kybernetický útok** je jakékoliv jednání využívající informační technologie s cílem snížit funkčnost informačních systémů či jiné informační infrastruktury nebo získat chráněné, tedy veřejně nedostupné informace, dále zneužití zařízení ke snížení funkčnosti nebo získání přístupu k zařízení třetí osoby a/nebo snaha získat nad zařízením neoprávněnou kontrolu nebo přístup k němu či jeho části.
- 2.8 **Lokální služby** je prostor Smlouvou určený pro instalaci zařízení nebo přebírání Služby od Poskytovatele např. uvedením adresy, budovy, podlaží a místnosti, a to konkrétně v Technické specifikaci služby.
- 2.9 **Měřená služba** je dynamicky zpoplatněná Služba na základě reálné spotřebovaných jednotek v časovém období definovaném ve Smlouvě.
- 2.10 **Občanský zákoník** znamená zákon č. 89/2012 Sb., občanský zákoník, v platném a účinném znění.
- 2.11 **Obecné nařízení o ochraně osobních údajů** znamená nařízení Evropského parlamentu a Rady (EU) č. 2016/679, o ochraně fyzických osob v souvislosti se zpracováním osobních údajů a volném pohybu těchto údajů a o zrušení směrnice 95/46/ES (obecné nařízení o ochraně osobních údajů).
- 2.12 **Podpisovaný dokument** je definován v článku 21.8.1 těchto Všeobecných obchodních podmínek.
- 2.13 **Porucha** je definována v článku 10.2 těchto Všeobecných obchodních podmínek.
- 2.14 **Poskytovatel** je společnost České Radiokomunikace a.s., se sídlem Školkovská 2117/1, 169 00 Praha 6 - Břevnov, zapsaná v obchodním rejstříku Městského soudu v Praze, oddíl B, vložka 16505, IČO 24738875, DIČ CZ24738875.
- 2.15 **Projekt** je ucelený soubor činností a procesů, jehož cílem je zřízení určité Služby. Projekt je zpravidla vypracován ve formě souboru dokumentů – projektové dokumentaci.
- 2.16 **Provozem Hlasové komunikační služby** (dříve označováno Provozem veřejně dostupné telefonní služby) se rozumí zejména doba využití ve formě telefonního spojení, např. provozané minuty.
- 2.17 **Provozní řád** znamená provozní řád určitého objektu Poskytovatele upravující zejména podmínky vstupu a pohybu cizích osob po příslušném objektu.

- 2.18 **Rámcová smlouva** je rámcová smlouva o poskytování Služby uzavřená mezi Poskytovatelem a Účastníkem.
- 2.19 **Regulace umělé inteligence** znamená nařízení Evropského parlamentu a Rady (EU) č. 2024/1689, kterým se stanoví harmonizovaná pravidla pro umělou inteligenci a mění nařízení (ES) č. 300/2008, (EU) č. 167/2013, (EU) č. 168/2013, (EU) 2018/858, (EU) 2018/1139 a (EU) 2019/2144 a směrnice 2014/90/EU, (EU) 2016/797 a (EU) 2020/1828 (akt o umělé inteligenci) a právní předpisy vydané na jeho základě, jakožto i české právní předpisy implementující akt o umělé inteligenci.
- 2.20 **Síť** znamená síť elektronických komunikací, tedy přenosové systémy, bez ohledu na to, zda jsou založeny na trvalé infrastruktuře nebo jsou centralizovaně kapacitně řízené, nebo nikoli, a popřípadě i spojovací nebo směrovací zařízení a jiné prostředky, včetně neaktivních síťových prvků, které umožňují přenos signálu po vedení, rádiových, optických nebo jinými elektromagnetickými prostředky, včetně družicových sítí, pevných sítí okružové nebo paketové komutovaných včetně internetu, mobilních sítí, sítí pro rozvod elektrické energie v rozsahu, v jakém jsou používány pro přenos signálů, sítí pro rozhlasové a televizní vysílání a sítí kabelové televize, bez ohledu na typ přenášené informace.
- 2.21 **SLA** znamená zvláštní ujednání o úrovni kvality Služby, které může být uzavřeno mezi Poskytovatelem a Účastníkem.
- 2.22 **Služba** je služba poskytovaná Poskytovatelem Účastníkovi na základě Smlouvy a zahrnuje Službu elektronických komunikací a/nebo Službu ICT.
- 2.23 **Služba elektronických komunikací** je služba obvykle poskytovaná za úplatu prostřednictvím sítí elektronických komunikací, která je blíže specifikována v jiných částech Smlouvy, a která s výjimkou služeb poskytujících obsah přenášený prostřednictvím sítí a služeb elektronických komunikací nebo vykonávajících redakční dohled nad tímto obsahem zahrnuje:
- (i) službu přístupu k internetu,
 - (ii) interpersonální komunikační službu,
 - (iii) služby spočívající zcela nebo převážně v přenosu signálů (například přenosové služby používané pro poskytování služby komunikace mezi stroji a pro rozhlasové a televizní vysílání).
- 2.24 **Služba ICT** je služba, která je blíže specifikována v jiných částech Smlouvy, a která není zcela nebo z převážné části Službou elektronických komunikací.
- 2.25 **Smlouva** je souhrn všech smluvních ujednání mezi Poskytovatelem a Účastníkem a/nebo Uživatelem týkajících se poskytování Služby a je tvořena Rámcovou smlouvou a dalšími částmi Smlouvy uvedenými v článku 21.3 těchto Všeobecných obchodních podmínek.
- 2.26 **Smluvní hovořné** je definováno v článku 6.16 těchto Všeobecných obchodních podmínek.
- 2.27 **Smluvní strana** znamená die souvislosti buď Poskytovatele a/nebo Účastníka.
- 2.28 **Technická specifikace služby** (nebo zkráceně „TS“) je tzv. dílčí smlouva představující zvláštní smluvní ujednání, ve kterém jsou uvedeny zejména technické náležitosti poskytování příslušné Služby, rozsah poskytování Služby, ceny a další stanovené údaje, která je uzavřena na základě a v souladu s Rámcovou smlouvou.
- 2.29 **Technický popis služby** je část Smlouvy, ve které jsou obecným způsobem upraveny technické podmínky poskytování příslušných typů Služby; pokud je v souvislosti s určitou Službou přiložen určitý Technický popis služby, uplatní se tento i na další TS uzavřené později, které se týkají stejného typu Služby a stejné Smlouvy.
- 2.30 **Účastník** je každý, kdo uzavře s Poskytovatelem Smlouvu.
- 2.31 **Úřad** znamená Český telekomunikační úřad.
- 2.32 **Uživatel** je každý, kdo využívá Službu.
- 2.33 **Veřejná komunikační síť** je síť, která slouží zcela nebo převážně k poskytování veřejně dostupných služeb elektronických komunikací a která podporuje přenos informací mezi koncovými body služby.
- 2.34 **Veřejná telefonní síť** je síť, která slouží k poskytování Hlasových komunikačních služeb a která umožňuje mezi koncovými body Síť přenos mluvené řeči, jakož i jiných forem komunikace, jako jsou faksimilní a datový přenos.
- 2.35 **Veřejně dostupná služba elektronických komunikací** je služba elektronických komunikací, z jejíhož využívání není nikdo předem vyloučen.
- 2.36 **Všeobecné obchodní podmínky** jsou tyto všeobecné obchodní podmínky poskytování Služeb.
- 2.37 **Zákon o elektronických komunikacích** znamená zákon č. 127/2005 Sb., o elektronických komunikacích a o změně některých souvisejících zákonů, v platném a účinném znění.
- 2.38 **Zvláštní ujednání** znamená zvláštní dokument tvořící součást Smlouvy, který upravuje odchylky od Smlouvy či upřesnění Smlouvy, bylo-li sjednáno.



ČESKÉ RADIOKOMUNIKACE

<p>2.39 Pojmy vyznačené velkými písmeny, které jsou definovány v jiné části Smlouvy, mají v těchto Všeobecných obchodních podmínkách význam stanovený v této jiné části Smlouvy.</p> <p>2.40 Pojmy definované v jednotném čísle mají stejný význam i v množném čísle a naopak.</p> <p>2.41 Odkazy na pracovní dny znamenají odkazy na kterýkoliv den kromě soboty, neděle a dnů, na něž připadá státní svátek nebo ostatní svátek podle platných a účinných právních předpisů.</p> <p>3. PLATNOST A ÚČINNOST SMLOUVY</p> <p>3.1 Postup při uzavírání Smlouvy a smluvní vztahy mezi Účastníkem a Poskytovatelem se řídí právním řádem České republiky, a to zejména Zákonem o elektronických komunikacích a nebo Občanským zákoníkem.</p> <p>3.2 Smlouva je uzavřena a nabývá účinnosti okamžikem, kdy k Rámcové smlouvě připojí svůj podpis poslední ze Smluvních stran. Smlouva, na níž se vztahuje povinnost uveřejnění prostřednictvím registru smluv, nabývá účinnosti nejpozději dnem uveřejnění.</p> <p>3.3 Poskyvatel vylučuje přijetí návrhu na uzavření Smlouvy nebo dohody s jakýmkoli dodatkem či odchylkou, odpověď na nabídku s dodatkem či odchylkou se nepovažuje za přijetí nabídky, ale za nový návrh.</p> <p>3.4 Některá ustanovení těchto Všeobecných obchodních podmínek se nevztahují na všechny Služby, ale pouze buď na Služby elektronických komunikací, nebo pouze na Služby ICT. Tato ustanovení jsou v textu těchto Všeobecných obchodních podmínek příslušným způsobem uvozena.</p> <p>4. PRÁVA A POVINNOSTI POSKYTOVATELE</p> <p>4.1 Poskyvatel je zejména oprávněn:</p> <p><i>(obecná ustanovení)</i></p> <p>4.1.1 požadovat po Účastníkovi doložení údajů nezbytných pro uzavření Smlouvy nebo jednotlivé TS,</p> <p>4.1.2 omezit poskytování Služby po nezbytně nutnou dobu za podmínek uvedených v článku 8 těchto Všeobecných obchodních podmínek nebo ze zákonných důvodů,</p> <p>4.1.3 regulovat provoz v síti za účelem ochrany sítě, Uživatele a Účastníka, průběžně kontrolovat způsob využití Služby Účastníkem,</p> <p>4.1.4 kontaktovat Účastníka s obchodním sdělením prostřednictvím e-mailu nebo jiného uvedeného kontaktu, pokud tento kontakt Účastník neodmítá,</p> <p>4.1.5 nezřídit Službu nebo nerealizovat změnu Služby požadovanou Účastníkem v případech, kdy (i) to není možné z technických důvodů, (ii) Účastník opakovaně poruší podmínky Smlouvy, (iii) Účastník úmyslně uvedl nesprávné osobní nebo identifikační údaje, (iv) je Účastník v prodlení s jakoukoli platbou Poskytovateli, (v) opakovaně nezaplatí vyúčtovanou cenu za Služby ve lhůtě splatnosti a nebo (vi) to nelze po Poskytovateli spravedlivě požadovat; ostatní ustanovení Všeobecných obchodních podmínek tím nejsou dotčena.</p> <p><i>(ustanovení týkající se pouze poskytování Služby elektronických komunikací)</i></p> <p>4.1.6 Poskyvatel je oprávněn měnit Účastníkovi číslo (účastnické číslo stanice) z náležitých technických důvodů i bez souhlasu Účastníka, pokud je to nutné k řádnému poskytování Služby, přičemž na tuto změnu bude Účastník předem upozorněn, a to co nejdříve nebo ve lhůtě stanovené správním orgánem nebo právním předpisem. Technickým důvodem se rozumí zejména rozhodnutí příslušného správního orgánu o změně čísla (číslovacího plánu) v souladu se Zákonem o elektronických komunikacích, nebo pokud je to stanoveno v jiném právním předpisu.</p> <p>4.1.7 Poskyvatel je oprávněn měnit IP adresy, které má Účastník přiřazeny v rámci využívání Služby, a to ze závažných technických důvodů i bez souhlasu Účastníka, pokud je to nutné k zajištění řádného poskytování Služby, přičemž na tuto změnu bude Účastník předem upozorněn.</p> <p>4.1.8 Pokud Služba spočívá rovněž v poskytnutí možnosti Účastníkovi umístit jeho zařízení na zařízení či stavby ve vlastnictví Poskytovatele, je Poskyvatel oprávněn odpojit a demontovat ta zařízení Účastníka, která zde Účastník umístil a nebo užívá v rozporu se Smlouvou.</p> <p>4.2 Poskyvatel je povinen:</p> <p>4.2.1 zřídit a poskytovat Účastníkovi požadovanou Službu v souladu se Smlouvou a právními předpisy,</p> <p>4.2.2 umožnit Účastníkovi seznámit se s platným zněním Všeobecných obchodních podmínek, s Technickým popisem služby, SLA a Ceníkem služeb,</p> <p>4.2.3 udržovat své zařízení a infrastrukturu své Sítě v takovém technickém a provozním stavu, aby Služba byla poskytována v souladu s podmínkami a parametry uvedenými ve Smlouvě,</p> <p>4.2.4 zajistit v Lokálně službu (nacházející se v místě pod kontrolou Poskytovatele), která vyžaduje umístění zařízení Účastníka, předpoklady, jež jsou potřebné pro řádný provoz Služby,</p> <p>4.2.5 odstraňovat Poruchy vzniklé na svém zařízení nebo své Síti v souladu s článkem 9 těchto Všeobecných obchodních podmínek. Poskyvatel</p>	<p>neodpovídá za Poruchy vzniklé mimo své zařízení nebo svoji Síť, a nebo Poruchu způsobenou nesprávnou či zakázanou manipulací se zařízením nebo Síti ze strany Účastníka a nebo Uživatele,</p> <p>4.2.6 monitorovat Síť a poskytování Služby dle Technického popisu dané Služby.</p> <p>5. PRÁVA A POVINNOSTI ÚČASTNÍKA</p> <p>5.1 Účastník je oprávněn:</p> <p><i>(obecná ustanovení)</i></p> <p>5.1.1 užívat Službu v souladu se Smlouvou a příslušnými právními předpisy,</p> <p>5.1.2 požádat o změnu Smlouvy,</p> <p>5.1.3 obracet se se svými připomínkami a žádostmi na Kontaktní osobu Poskytovatele nebo na Help Desk,</p> <p>5.1.4 uplatňovat reklamace na vyúčtování ceny nebo na poskytovanou Službu,</p> <p>5.1.5 po dobu trvání Smlouvy, resp. příslušné TS nakiždat se svými daty,</p> <p><i>(ustanovení týkající se pouze Služby elektronických komunikací)</i></p> <p>5.1.6 si na požádání ponechat přihlášené číslo a přenést jej do sítě jiného poskytovatele služeb a na požádání změnit poskytovatele služby přístupu k internetu, pokud je tento požadavek v souladu se stanovenými právními předpisy a normami pro tuto oblast.</p> <p>5.2 Účastník je zejména povinen:</p> <p><i>(obecná ustanovení)</i></p> <p>5.2.1 užívat Službu pouze způsobem, který je v souladu se Smlouvou a příslušnými právními předpisy, jakož i poskytnutými písemnými návody a upřesněními pokyny Poskytovatele, a dále se řídit obecně platnými bezpečnostními standardy a nebo bezpečnostními standardy Poskytovatele tak, aby nedošlo k nežádoucímu stavu uvedenému ve Smlouvě, zejména k jakémukoli ze skutečností, pro něž je Poskyvatel oprávněn omezit aktivní užívání Služby dle článku 8.3 a nebo ze skutečností dle článku 11.10.7 těchto Všeobecných obchodních podmínek,</p> <p>5.2.2 řádně a včas hradit ceny za Služby,</p> <p>5.2.3 písemně informovat Poskytovatele (prostřednictvím Kontaktní osoby Poskytovatele nebo Help Desk) po celou dobu trvání Smlouvy o změně svých identifikačních údajů dle § 63 odst. 8) Zákonu o elektronických komunikacích a o změně fakturačních údajů. Změny je Účastník povinen oznámit Poskytovateli nejpozději do 7 (sedmi) pracovních dnů ode dne, kdy taková změna nastala,</p> <p>5.2.4 neprodleně ohlásit Poskytovateli všechny skutečnosti, které by mohly negativně ovlivnit poskytování Služby, zejména Poruchy nebo krádež, poškození či ztrátu i jen část technologie,</p> <p>5.2.5 zajistit v Lokálně služby všechny předpoklady, jež jsou potřebné pro řádné poskytování Služby, zejména:</p> <ul style="list-style-type: none"> • zajistit bezplatně Poskytovateli k užívání prostory, v nichž mají být za účelem plnění Smlouvy instalována a provozována zařízení Poskytovatele, a to na dobu poskytování Služby, a včetně všech vedlejších plnění, zejména dostatečného příkonu, osvětlení a klimatizace, případně potřebné vyrovnávací napětí. Účastník tato zařízení Poskytovatele umístí pouze v prostorách vhodných pro uvedené účely, • zajistit bezplatně Poskytovateli, případně Poskytovatelem pověřeným osobám, přístup k zařízení Poskytovatele umístěnému v prostorách Účastníka, či prostorách Účastníkem určených, za účelem jeho oprav či údržby, a případně i kvalifikovanou obsluhu pověřenou Účastníkem k zajištění nutné součinnosti, • předávat pověřeným zaměstnancům Poskytovatele informace a podklady nezbytné pro jejich činnost, • zajistit bezplatně poskytnutí součinnosti při přípravě stavebních a instalačních činností pro instalaci, úpravu nebo odinstalaci zařízení Poskytovatele souvisejícího s poskytovanou Službou, • zajistit, aby po celou dobu poskytování Služby zařízení Poskytovatele umístěné u Účastníka bylo napájeno výrobcem předepsaným zdrojem energie. Veškeré výdaje s tím spojené bude hradit Účastník, • učinit opatření zabráňující nepovolaným osobám v manipulaci se zařízením Poskytovatele, • ke dni ukončení poskytování Služby učinit veškeré kroky, které vyloučí další využívání Služby. <p>5.2.6 uhradit Poskytovateli veškeré náklady spojené se zařízením nebo změnou Služby, které musel Poskyvatel prokazatelně vynaložit, protože Účastník nesplnil podmínky stanovené pro tato zařízení či Službu dle Smlouvy,</p> <p>5.2.7 předložit Poskytovateli na jeho žádost doklady potvrzující Uživatele Služby důvěryhodnost a solventnost,</p>
---	--



CRA
ČESKÉ RADIOFONIE

<p>5.2.8 neumožnit využívání a neposkytovat poskytnuté Služby třetím osobám, pokud není ve Smlouvě stanoveno jinak, nebo bez předchozího písemného souhlasu Poskytovatele,</p> <p>5.2.9 zachovávat mlčenlivost o všech skutečnostech, které se v souvislosti se Smlouvou dozví, a to i po dobu 3 (tří) let po ukončení Smlouvy, ledaže jsou to skutečnosti obecně známé nebo získá předem písemný souhlas Poskytovatele s jejich zveřejněním nebo poskytnutím třetí osobě,</p> <p>5.2.10 dodržovat podmínky přístupu, užívání a ochrany dalšího počítačového systému (sítě), pokud je předmětem sjeďné Služby zprostředkování přístupu do tohoto počítačového systému (sítě) či jeho užívání,</p> <p>5.2.11 při využívání Služby respektovat a chránit práva k nehmotným věcem Poskytovatele a dalších subjektů,</p> <p>5.2.12 poskytnout veškerou potřebnou součinnost Poskytovateli při zřizování monitoringu Služby, je-li tato součinnost vyžadována. Součinnost se týká především stanovení IP rozsahu pro monitoring, zejména za účelem monitoringu koncových zařízení Účastníka v případech, kdy je to technologicky nutné pro poskytování proaktivního režimu monitoringu,</p> <p>(ustanovení týkající se pouze Služby elektronických komunikací)</p> <p>5.2.13 nezneužívat připojení k Síti, zejména využíváním k jiným než dohodnutým účelům, a zdržet se jakýchkoli jednání, které by mohlo narušit bezpečnost, stabilitu či funkčnost Sítě,</p> <p>5.2.14 zajistit, aby koncová zařízení, která připojuje Účastník do Sítě Poskytovatele, splňovala podmínky stanovené zvláštními právními předpisy a/nebo Smlouvou. Účastník odpovídá za stav svých zařízení, která připojuje k zařazení Poskytovatele včetně nastavení parametru, pokud nebude stanoveno jinak,</p> <p>5.2.15 užívat dodatečně zavedené způsoby ochrany Sítě, pokud je to ve prospěch Účastníka nebo Sítě Poskytovatele,</p> <p>(ustanovení týkající se využívání umělé inteligence (AI))</p> <p>5.2.16 jestliže jsou Služby využívány k provozování, vývoji, trénování, testování nebo hostování jakýchkoli modelů AI nebo systému AI, Účastník:</p> <ul style="list-style-type: none"> • odpovídá za to, že uvedení na trh, uvedení do provozu nebo používání takových modelů AI nebo systému AI nebude představovat zakázaný postup ve smyslu Regulace umělé inteligence, • je povinen dodržovat, a odpovídá za to, že Uživatelé budou dodržovat veškeré povinnosti jim plynoucí z Regulace umělé inteligence, • odpovídá za to, že při tom nebudou porušována práva třetích osob ani právní předpisy v oblasti ochrany osobních údajů. <p>5.2.17 dodržovat podmínky třetích stran poskytujících modely AI a systémy AI, které Účastník v rámci Služeb používá, a Účastník zůstává plně odpovědný za jejich užití, za veškerý obsah a výstupy generované nebo zpracované jejich prostřednictvím a za to, že při jejich používání nebudou porušována práva třetích osob ani právní předpisy v oblasti ochrany osobních údajů. Ustanovení článku Error! Reference source not found. se na užívání těchto modelů AI a systému AI užije obdobně.</p> <p>5.3 Účastník bere na vědomí a souhlasí s tím, že Poskytovatel vede elektronickou databázi uskutečněných operací v rámci Sítě Poskytovatele i mimo ni. Účastník tímto uděluje souhlas Poskytovateli s případným měřením objemu přenesených dat technickými prostředky Poskytovatele, popř. jinými činnostmi obdobného charakteru.</p> <p>5.4 V případě, že Účastník poskytuje Službu Uživatel, resp. dalším koncovým uživateli (přeprodeje), je povinen zajistit, aby Poskytovatelé včas a řádně poskytli veškeré údaje a informace nezbytné pro splnění povinnosti Poskytovatele podle obecně závazných právních předpisů, zejména Zákona o elektronických komunikacích a souvisejících prováděcích předpisů (např. týkající se lokalizace vojáckého a předávacího metadat při tísňovém volání). Údaje a informace musí být poskytovány ve formě, rozsahu a hloubce stanovených těmito právními předpisy nebo požadavky Poskytovatele, které jsou potřebné pro splnění jeho povinnosti.</p> <p>6. CENA SLUŽEB A PLATEBNÍ PODMÍNKY</p> <p>(obecná ustanovení)</p> <p>6.1 Cenové podmínky a ceny za Služby jsou stanoveny v souladu s platnými právními předpisy a jsou uvedeny v Technické specifikaci služby a v Ceníku služeb. Platný Ceník služeb je Účastníkovi k dispozici v sídle Poskytovatele a na internetových stránkách www.cra.cz/zo-nas/dokumenty-ke-stazeni.</p> <p>6.2 V případě poskytování Měření služby Poskytovatelé vyhodnotí reálnou spotřebu měřených jednotek v zúčtovacím období, ze kterých stanoví výslednou cenu Služby. Pakliže výsledná cena Služby nedosáhne smluvně stanovené minimální výše, je-li tato stanovena, bude Účastník povinen uhradit cenu Služby pro toto období ve výši stanovené minimální výše.</p> <p>6.3 Poskytovatel vystaví Účastníkovi po skončení zúčtovacího období, které činí jeden kalendářní měsíc (pokud se Smluvní strany písemně nedohodly jinak), základní vyúčtovací čísky formou daňového dokladu/faktury k úhradě ceny za Služby za uvedené zúčtovací období takto:</p>	<p>6.3.1 jednorázové ceny jsou účtovány Poskytovatelem po dodání příslušného plnění Účastníkovi,</p> <p>6.3.2 pravidelné ceny za úplné zúčtovací období jsou účtovány zpětně k poslednímu dni zúčtovacího období včetně,</p> <p>6.3.3 pravidelné ceny za provoz za neúplné zúčtovací období jsou vypočteny jako cena za jeden den zúčtovacího období násobená počtem dnů neúplného zúčtovacího období. Cena za jeden den zúčtovacího období se vypočte jako 1/30 příslušné výše dohodnuté pravidelné ceny za provoz,</p> <p>6.3.4 pravidelné ceny za poskytování Služeb se začínají účtovat dnem zřízení nebo provedení změny příslušné Služby v souladu s článkem 11. těchto Všeobecných obchodních podmínek. Pokud dojde k ukončení poskytování některé Služby, pak se pravidelné ceny, ceny za provoz resp. Smluvní hovorné za provoz přestávají účtovat počínaje dnem ukončení poskytování příslušné Služby.</p> <p>6.3.5 Poskytovatel je oprávněn požadovat úhradu ceny za Služby před uplynutím zúčtovacího období, a to v případě existence důvodného podezření, že Účastník zneužívá Síť nebo užívá Službu v rozporu s obecně závaznými právními předpisy, nebo v případě, že cena za provoz ve zkráceném období překročí Smluvní hovorné více než trojnásobně.</p> <p>6.3.6 Ceny uvedené v Ceníku služeb nebo Technické specifikaci služby jsou uvedeny bez DPH, která bude připočtena podle platných daňových zákonů v daném zúčtovacím období.</p> <p>6.4 Na jednom daňovém dokladu/faktuře má Poskytovatel právo vyúčtovat cenu za všechny poskytované Služby a za Služby poskytované třetími stranami, pro které Poskytovatel provádí fakturaci.</p> <p>6.5 Dojde-li ke zvýšení nákladů přímo spojených s poskytováním Služby (např. mezinárodní konektivita, ceny přístupových okruhů atd.), má Poskytovatel právo odpovídajícím způsobem zvýšit cenu Služby.</p> <p>6.6 Cena podrobného vyúčtování se řídí platným Ceníkem služeb. Podrobné vyúčtování lze vystavit i zpětně, nejvíce však za 2 (dvě) zúčtovací období nazpět.</p> <p>6.7 Poskytovatel doručí vyúčtování na adresu Účastníka, naposledy oznámenou Poskytovateli, alespoň jedním z těchto způsobů: elektronickou poštou, poštou, prostřednictvím datové schránky, osobně nebo jiným dohodnutým způsobem, a to do 15 (patnácti) kalendářních dnů ode dne ukončení příslušného zúčtovacího období. Poskytovatel primárně doručuje elektronickou poštou na e-mailovou adresu sdělenou Účastníkem. Spjatnost vyúčtování je 21 (dvacet jeden) kalendářních dnů od data vystavení, pokud se Poskytovatel a Účastník nedohodli písemně jinak. Úhrada je provedena dnem připsání vyúčtované částky na účet Poskytovatele. Dohodne-li se písemně Účastník s Poskytovatelem, že úhrady příslušných vyúčtovaných cen Služby budou prováděny Poskytovatelem prostřednictvím přímých plateb z účtu Účastníka (tzv. inkasem z účtu), je Účastník povinen předložit Poskytovateli potvrzený souhlas s inkasem z účtu Účastníka ze strany příslušného peněžního ústavu, jinak taková dohoda pozbývá účinnost a Účastník je povinen hradit příslušné vyúčtované ceny jiným způsobem. V případě, že inkaso z účtu Účastníka nebude uskutečněno z důvodů na straně Účastníka (např. nedostatečné peněžní prostředky na účtu Účastníka, nedostatečný limit pro inkaso příslušné částky, neexistence inkasního příkazu vůči peněžnímu ústavu ze strany Účastníka, špatné údaje týkající se inkasa z účtu Účastníka poskytnuté Poskytovateli atd.), je Účastník povinen uhradit vyúčtované ceny jiným způsobem do spjatosti příslušného vyúčtování. Neuhradí-li Účastník vyúčtované ceny do data spjatosti příslušného vyúčtování, je Účastník v prodlení s placením vyúčtované ceny za poskytnuté Služby.</p> <p>6.8 Účastník je povinen uhradit cenu za Službu i tehdy, jestliže došlo k užívání Služby jinými osobami než Účastníkem. V případě neoprávněného užívání Služby jinými osobami je Účastník povinen uhradit vyúčtované ceny až do doby, než Poskytovatel omezí aktivní užívání Služby. Poskytovatel omezí aktivní užívání Služby nejpozději do 24 (dvacet čtyř) hodin od doby doručení písemného oznámení Účastníka o zneužití Služby.</p> <p>6.9 Poskytovatel je oprávněn vyúčtovat Účastníkovi náklady spojené s vymáháním pohledávek, které budou přesahovat rámec prokazatelného upozornění Účastníka na nezaplacení příslušného vyúčtování. Tyto náklady je Účastník povinen uhradit ve lhůtě stanovené ve vyúčtování těchto nákladů.</p> <p>6.10 Poskytovatel může požadovat složení zálohy nebo jistiny na poskytování Služby a udržování této zálohy nebo jistiny ve stanovené minimální výši, maximálně však ve výši úhrny tří měsíčních plateb podle Ceníku služeb nebo příslušné Technické specifikace služby. Poskytovatel je kdykoli oprávněn použít tuto zálohu nebo jistinu k uhrazení svých pohledávek za Účastníkem vyplývajících ze Smlouvy (a to ve vztahu k jakékoli Technické specifikaci služby) v případě, že tyto pohledávky nebudou ve stanovených lhůtách uhrazeny. Složená záloha nebo jistina, nebo její část, bude po započtení veškerých pohledávek vrácena Účastníkovi do 30 (třiceti) dnů od ukončení příslušné Technické specifikace služby. Poskytovatel je oprávněn požadovat složení zálohy nebo jistiny ke všem Technickým specifikacím služeb, nebo pouze k některým, a to na základě svého posouzení bonity Účastníka.</p> <p>6.11 Účastník má nárok na vrácení přelípu vzniklého při placení za poskytnuté Služby. Poskytovatel je však oprávněn použít tento přelípek přednostně k zaplacení spjatých pohledávek Poskytovatele vůči Účastníkovi. Pokud takové pohledávky neexistují, Poskytovatel vrátí Účastníkovi přelípek formou započtení v nejbližším vyúčtovací čísky za poskytnuté Služby, následujícím po vzniku přelípu, nebo jiným způsobem dohodnutým s Účastníkem.</p>
---	--



ČESKÉ RADIOKOMUNIKACE

- 6.12 Změní-li se po uzavření Smlouvy okolnosti do té míry, že se plnění podle Smlouvy stane pro Účastníka obtížnější, nemění to nic na jeho povinnosti splnit dluh, nespanoví-li zákon nebo Smlouvou jinak. Účastník na sebe přebírá nebezpečí změny okolnosti ve smyslu ust. § 1765 odst. 2 Občanského zákoníku.
- 6.13 Akceptací Všeobecných obchodních podmínek Účastník souhlasí s tím, že práva Poskytovatele ze smluvních vztahů s Účastníkem nebo s takovými smluvními vztahy související se promítá ve lhůtě 10 (deset) let ode dne, kdy Poskytovatel mohl takové právo uplatnit poprvé.
- 6.14 Poskytovatel je oprávněn započíst si svou pohledávku na smluvní pokutu dle Smlouvy oproti jakémkoliv pohledávce Účastníka dle Smlouvy nebo v souvislosti s ní bez ohledu na § 1987 odst. 2 Občanského zákoníku.
- 6.15 Bez ohledu na jakékoliv další případné zvýšení je Poskytovatel oprávněn Účastníkově oznámením jednostranně zvýšit cenu Služby vždy jednou za kalendářní rok v závislosti na hodnotě průměrné roční míry inflace (přírustku průměrného ročního indexu spotřebitelských cen) stanovené za předcházející kalendářní rok Českým statistickým úřadem, nebo jakoukoli institucí, která tento úřad ve vztahu k danému účeluvýstupu v budoucnu nahradí. Zvýšení ceny Služby bude účinné od 1. ledna kalendářního roku, ve kterém bylo oznámení podle předchozího souvětí doručeno Účastníkově; Účastník vždy doplatí Poskytovateli rozdíl mezi již vyúčtovanou cenou Služby a cenou Služby po tomto zvýšení. K oznámení zvýšení dochází obvykle v únoru daného roku. Za oznámení dle tohoto článku se výslovně považuje i doručení daňového dokladu – faktury Účastníkově s cenou Služby upravenou o inflaci v souladu s tímto článkem. Pro vyloučení jakýchkoli případných pochybností se uvádí, že pokud se Smluvní strany výslovně dohodly odlišně od tohoto článku 6.15 v té části Smlouvy, která má přednost před těmito Všeobecnými obchodními podmínkami (viz článek 21.3 Všeobecných obchodních podmínek), postupují v souladu s takovým svým ujednáním.
- 6.16 Pokud vlastník či oprávněný uživatel objektu, kde bude Služba ukončena, požaduje za umístění zařízení Síť Poskytovatele jakoukoli formu kompenzace, například nájemné za místo na střeše objektu pro umístění antény, tato jde k tíži Účastníka (ten zejména provádí příslušné finanční úhrady).
- 6.17 Uplatnění ustanovení článku 6.5 a 6.15 Všeobecných obchodních podmínek a postup dle nich není jednostrannou změnou smluvních podmínek ve smyslu článku 20 těchto Všeobecných obchodních podmínek, resp. Zákona o elektronických komunikacích, ale jedná se o postup sjednaný a předvídaný Smlouvou a dochází toliko k jejímu plnění. Pro vyloučení jakýchkoli případných pochybností Smluvní strany výslovně uvádí, že Účastník není oprávněn vypovědět závazek ze Smlouvy, případně jinak ukončit Smlouvu či jen její část, v souvislosti s uplatněním článku 6.5 a nebo 6.15 Všeobecných obchodních podmínek.
- (ustanovení týkající se pouze Služby elektronických komunikací)**
- 6.18 V případě poskytování Hlasové komunikační služby je možno sjednat minimální částku za měsíční provoz této Služby (dále jen „Smluvní hovorné“) ve výši stanovené ve Smlouvě nebo v Ceníku služeb. Pokud bude cena za Provoz Hlasové komunikační služby nižší, než je Smluvní hovorné, je Poskytovatel oprávněn Účastníkově účtovat Smluvní hovorné bez ohledu na skutečný objem Provozu Hlasové komunikační služby Účastníka v příslušném účelovacím období. Pokud bude cena za Provoz Hlasové komunikační služby vyšší, než je sjednané Smluvní hovorné, Smluvní hovorné se neuplatňuje a účtuje se cena za Provoz Hlasové komunikační služby.
- 6.19 Ceny za Provoz Hlasové komunikační služby nebo přidavných Služeb se začínají účtovat, a Účastník je povinen je hradit, od okamžiku bezprostředně po zřízení nebo provedení změny příslušné Služby.
- 6.20 Smluvní hovorné za Provoz Hlasové komunikační služby se začíná uplatňovat od 1. dne následujícího měsíce po zřízení Služby nebo provedení změny příslušné Služby a přestává se uplatňovat počínaje dnem zrušení Služby.
- 7. REKLAMACE A KOMPENZACE**
- (obecná ustanovení)**
- 7.1 Účastník je oprávněn uplatnit reklamaci na vyúčtování ceny nebo na poskytovanou Službu.
- 7.2 Reklamací Služby je Účastník povinen uplatnit bez zbytečného odkladu, nejpozději do 2 (dvou) měsíců ode dne vadného poskytnutí Služby, jinak právo na reklamaci zanikne. Písemná reklamacie musí být předána Kontaktní osobě Poskytovatele nebo zaslána na adresu Poskytovatele nebo uplatněna způsobem uvedeným na daňovém dokladu/faktuře či popsáním na internetových stránkách Poskytovatele (příčemž za písemnou reklamaci se v této souvislosti považuje i reklamacie uskutečněná prostřednictvím e-mailu doručenému Poskyvateli, jehož přílohou bude scan oprávněnou osobou vlastnoručně podepsané reklamace (ve formátu PDF)).
- 7.3 Reklamací na vyúčtování ceny za Službu je Účastník povinen uplatnit bez zbytečného odkladu, nejpozději do 2 (dvou) měsíců ode dne dodání vyúčtování ceny za poskytnutou Službu, jinak právo zanikne (nestanoví-li ve vztahu k Službám ICT Občanský zákoník jinak). Není-li vzhledem k druhu poskytované Služby vyúčtování ceny dodáváno, je Účastník oprávněn reklamaci uplatnit do 2 (dvou) měsíců ode dne poskytnutí Služby. Písemná reklamacie musí být předána Kontaktní osobě Poskytovatele nebo zaslána na adresu Poskytovatele nebo uplatněna způsobem uvedeným na daňovém dokladu/faktuře či popsáním na internetových stránkách Poskytovatele
- (příčemž za písemnou reklamaci se v této souvislosti považuje i reklamacie uskutečněná prostřednictvím e-mailu doručenému Poskyvateli, jehož přílohou bude scan oprávněnou osobou vlastnoručně podepsané reklamace (ve formátu PDF)).
- 7.4 Podání reklamace na Službu nebo vyšší vyúčtované ceny za Službu nemá odkladný účinek a Účastník je povinen uhradit cenu za Službu nejpozději do dne splatnosti příslušného vyúčtování.
- 7.5 Reklamacie musí obsahovat minimálně tyto údaje: identifikaci Účastníka, číslo Smlouvy příslušné Služby, ke které je uplatněna reklamacie, předmět reklamace, přesný popis reklamované záležitosti.
- 7.6 Poskytovatel je povinen vyřídit uplatněnou reklamaci stanoveným způsobem a bez zbytečného odkladu, nejpozději však do 1 (jednoho) měsíce ode dne doručení reklamace. Vyžaduje-li vyřízení reklamace projednání se zahraničním provozovatelem, vyřídí Poskytovatel reklamaci nejpozději do 2 (dvou) měsíců ode dne doručení této reklamace. V případě služby přístupu k internetu nebo interpersonální komunikací služby vyřídí Poskytovatel reklamaci nejpozději do 1 (jednoho) měsíce ode dne doručení.
- 7.7 Účastník má nárok na vrácení přeplatku na základě kladně vyřízené reklamace. Jedná-li se o vrácení přeplatku na základě reklamace směřující proti vyúčtování cen, zavazuje se Poskytovatel takto vzniklé přeplatky vrátit Účastníkově do 1 (jednoho) měsíce ode dne kladného vyřízení reklamace. Poskytovatel je oprávněn použít tento přeplatek přednostně k započtení splatných pohledávek Poskytovatele vůči Účastníkově. Pokud takové pohledávky neexistují, Poskytovatel vrátí Účastníkově přeplatek formou dobropisu v nejbližším vyúčtování, následujícím po kladném vyřízení reklamace, nebo jiným způsobem dohodnutým s Účastníkem.
- 7.8 Poskytovatel je povinen v reakci na každou uplatněnou reklamaci, týkající se rozsahu, ceny a kvality poskytovaných Služeb, vyrozumět Účastníka o uznání nebo neuznání reklamace, to znamená, zda se jedná o oprávněnou či neoprávněnou reklamaci.
- 7.9 Poskytovatel neodpovídá za poruchy a závady vzniklé mimo jeho zařízení a jeho Síť, včetně závad na straně koncového zařízení Účastníka a nebo Uživatele, infrastruktury třetích stran nebo v důsledku zásahů vyšší moci, a tyto závady nejsou předmětem reklamaci.
- 7.10 V případě, že je uznána reklamacie rozsahu a kvality poskytované Služby, Poskytovatel sníží poměrně vzhledem k míře snížení rozsahu a kvality cenou účtovanou Účastníkově za nekalitve poskytovanou Službu za období ode dne prokazatelného vzniku vady až do okamžiku odstranění této vady. Poskytovatel nepřijme reklamaci zejména, pokud byla podána po lhůtě stanovené v článku 7.2 nebo 7.3 těchto Všeobecných obchodních podmínek.
- 7.11 Pokud Službu bylo možno využít jen částečně anebo ji nebylo možno využít vůbec pro závadu technického nebo provozního charakteru na straně Poskytovatele, je tento povinen zajistit odstranění závady a přiměřeně snížit cenu, nebo po dohodě s Účastníkem zajistit poskytnutí Služby náhradním způsobem, je-li to možné. Poskytovatel není v souladu se Zákonem o elektronických komunikacích povinen nahradit Úživateli škodu, která mu vznikne v důsledku přerušení Služby nebo vadného poskytnutí Služby.
- (ustanovení týkající se pouze Služby elektronických komunikací)**
- 7.12 V případě nesouladu s výsledkem posouzení reklamace Služby elektronických komunikací může Účastník podat námítku u odboru Úřadu místně příslušného pro danou oblast, a to nejpozději ve lhůtě dle ust. § 129 odst. 3 Zákona o elektronických komunikacích.
- 8. OMEZENÍ POSKYTOVÁNÍ SLUŽBY**
- 8.1 Poskytovatel je oprávněn na nezbytně nutnou dobu omezit nebo přerušit poskytování Služby z důvodů:
- 8.1.1 provádění údržby nebo opravy Síť,
- 8.1.2 krizových situací, zejména dle ust. § 99 Zákona o elektronických komunikacích nebo zákona č. 181/2014 Sb., o kybernetické bezpečnosti, v platném a účinném znění,
- 8.1.3 ostatních závažných technických, bezpečnostních nebo provozních, zejména hrozí-li závažné snížení bezpečnosti a/nebo integrity Síť, přelížení Síť (přip. za účelem zmírnění účinku výjimečného přelížení), pokud dojde k zjištění závady v Síti, příp. existuje možnost jejího dalšího šíření, hrozí-li závažné snížení bezpečnosti Služby, došlo-li k výraznému zásahu do bezpečnosti Síť a/nebo Služby apod.,
- 8.1.4 písemného oznámení Účastníka o zneuzití Služby dle článku 6.8 těchto Všeobecných obchodních podmínek,
- 8.1.5 povinností Poskytovatele vyhovět právnímu předpisu nebo rozhodnutí orgánu ČR,
- 8.1.6 vyšší moci.
- 8.2 Poskytovatel je oprávněn omezit aktivní užívání Služby, s výjimkou přístupu k listinným službám prostřednictvím tiskové komunikace (nejedná-li se o případ umožňující i toto omezení dle Zákona o elektronických komunikacích), pokud je Účastník v prodloužení s úhradou plateb za poskytnuté Služby a/nebo nepříjímá další podmínky Smlouvy a nezdolal nápravu ani v náhradním termínu plnění, který mu byl Poskytovatelem stanoven a který nesmí být kratší než 1 (jeden) týden.



<p>8.3 Poskytovatel je oprávněn omezit aktivní užívání Služby, s výjimkou přístupu k tiskovým službám prostřednictvím tiskové komunikace (nejedná-li se o případ umožňující i toto omezení dle Zákona o elektronických komunikacích), v případě porušení Smlouvy podstatným způsobem či zneužívání Služby Účastníkem nebo třetí osobou prostřednictvím koncového zařízení Účastníka, resp. také tehdy, je-li Účastník cílem Kybernetického útoku a nebo existuje-li důvodné podezření, že způsob využití Služby je příčinou Kybernetického útoku. Za porušení Smlouvy podstatným způsobem se považuje zejména rozšíření nevyžádané e-mailové pošty (spam) libovolným způsobem, šíření virů, spywaru, dialeru a jiného softwaru škodícího ostatním uživatelům, porušení ustanovení článků 5.2.16 a 5.2.17, případy dle článku 11.10.1 a nebo 11.10.7 těchto Všeobecných obchodních podmínek, zvláště podílení se na Kybernetickém útoku, jakož i nezákonné šíření děl požívajících autorskoprávní ochrany a šíření obsahu odporujícího právním předpisům. Zneužíváním Služby se rozumí užívání Síle nebo Služby způsobem, který může negativně ovlivnit provoz Síle a jakékoliv její části nebo kvalitu Služby, popř. závazným způsobem porušuje práva dalších osob. Za zneužívání Služby nebo Síle se považuje i užívání Služby nebo Síle jiným způsobem, který není v souladu se Smlouvou. O tomto omezení poskytování Služby nemusí Poskytovatel Účastníka nijak informovat.</p> <p>8.4 Bezohledně poté, co Poskytovatel zjistí, že pominulé důvody omezení nebo přerušení Služby dle předchozího článku, Poskytovatel provoz Služby obnoví. Pro případ dle článku 8.1.4, 8.2 a 8.3 těchto Všeobecných obchodních podmínek má Poskytovatel právo účtovat Účastníkovi poplatek spojený se znovuzprovozněním Služby stanovený v platném Ceníku služeb, přičemž toto omezení nebo přerušení Služby nemá vliv na povinnost Účastníka uhradit celou cenu za Službu.</p> <p>8.5 Není-li ve Smlouvě stanoveno jinak, je Služba poskytována nepřetržitě, s výjimkou doby pro plánovanou údržbu.</p> <p>8.6 Služba je poskytována v kvalitě odpovídající Smlouvě, příslušným předpisům, a je-li sjednáno, pak rovněž příslušnému SLA. Pokud není ve Smlouvě SLA stanoveno, řídí se SLA definicí pro SLA-0. SLA-0 je umístěno v aktuální podobě na webových stránkách Poskytovatele (www.cra.cz/nas-dokumenty-ke-stazeni).</p> <p>8.7 Pro zajištění plánované údržby zařízení a pro zajištění prací souvisejících s rozvojem technické infrastruktury nebo Síle Poskytovatele, jsou vymezeny pravidelné časové intervaly – tzv. „servisní okna“, a to v následujících dnech a hodinách:</p> <p>Servisní okno „A“ – každé úterý v lichém kalendářním týdnu v době od 01:00 do 05:00 hodin</p> <p>Servisní okno „B“ – každá sobota v sudém kalendářním týdnu v době od 14:00 do 19:00 hodin</p> <p>Servisní okno „A“ může Poskytovatel využívat bez omezení, včetně prací, které se projeví výpadkem velké části infrastruktury nebo Síle. Servisní okno „B“ slouží pro provádění prací, které nelze provádět v nočních hodinách. Poskytovatel může využít v daném kalendářním měsíci pouze jedno servisní okno „A“ a jedno servisní okno „B“.</p> <p>8.7.1 Poskytovatel se zavazuje, že bude využívat servisních oken pouze v případech, kdy provedení údržby neteže za použití rozumného úsilí zajistit bez přerušení Služby. Poskytovatel je povinen oznámit Účastníkovi svůj úmysl využít servisního okna předem, a to s nejméně týdenním předstihem. V případě, že by přerušení Služby spojené s ohlášeným využitím servisního okna mohlo způsobit Účastníkovi závaznou újmu nebo škodu, Účastník může písemně požádat Poskytovatele o přesunutí prací do jiného servisního okna. Povinnosti Poskytovatele je k takové žádosti Účastníka přihlídnout, a je-li to za použití rozumného úsilí možné, provést práce v jiném servisním okně.</p> <p>8.7.2 V době servisního okna nemusí být Služba poskytována.</p> <p>8.7.3 Poskytovatel neodpovídá za funkci a rozsah Služby v případě zásahu do konfigurace Služby Účastníkem nebo třetí osobou nad rámec definovaných parametrů provozovaných Služeb.</p> <p>8.7.4 Účastník se zavazuje, že bude Službu využívat jen v rámci platných právních předpisů a nebude systém zatěžovat nefunkčními aplikacemi nebo nevyžádanou reklamou a podnikat kroky směřující proti funkci a bezpečnosti provozních systémů Poskytovatele.</p> <p>8.7.5 Poskytovatel neodpovídá Účastníkovi za funkčnost aplikací a zařízení, které nejsou předmětem Smlouvy.</p> <p>8.7.6 Poskytovatel neodpovídá za obsah informací zpracovávaných nebo jiný obsah zpracovávaný v rámci Služeb, ani za případné porušení práv třetích osob informacemi zpracovávanými nebo jiným obsahem zpracovávaným v rámci Služeb. Poskytovatel neodpovídá za porušení vlastnických práv k ochranným známkám Účastníkem a porušení zákona užíváním názvu domény nebo jmén adresáře Účastníka, které jsou obchodními jmény a registrovanými ochrannými známkami. Poskytovatel neodpovídá za jakoukoli škodu způsobenou Účastníkovi či třetí straně v souvislosti s využitím Služeb, dle za škody způsobené přerušením provozu u Účastníka či ztrátou dat. Poskytovatel se zavazuje, že nezneužije informace o osobních údajích Účastníka ani je neposkytne třetí osobě.</p> <p>9. HLÁŠENÍ PORUCH NEBO ŽÁVAD A TERMÍNY JEJICH ODSTRANĚNÍ</p> <p>9.1 Zjistí-li Účastník Poruchu, je povinen tuto skutečnost neproděněn ohlásit na příslušné pracoviště Help Desk, a to buď telefonicky na tel.: 800 988 988 nebo</p>	<p>způsobem zveřejněným na internetových stránkách Poskytovatele www.cra.cz.</p> <p>9.2 Poskytovatel se zavazuje odstranit Poruchu vzniklé na své straně v souladu se Smlouvou. Nenachází-li se ohlášená Porucha na straně Poskytovatele, předá Poskytovatel informaci o této poruše či závadě třetí straně, která zajišťuje předmětnou část Služby Účastníka, a koordinuje s ní kroky k odstranění Poruchy.</p> <p>9.3 Odpovídá-li za Poruchu Služby Účastník nebo se oznámení Účastníka ukáže jako nepravdivé, je Poskytovatel oprávněn vyúčtovat Účastníkovi prokazatelné náklady, jež mu v souvislosti s tímto oznámením nebo odstraněním takové Poruchy vznikly.</p> <p>10. DOHODA O KVALITĚ POSKYTOVANÝCH SLUŽEB</p> <p>10.1 Poskytovatel může s Účastníkem uzavřít dohodu o kvalitě poskytovaných služeb (SLA) upravující kvalitu a garancí Služby pomocí vybraných parametrů. Uzavření SLA, včetně jeho vybrané úrovně, musí být výslovně uvedeno v Technické specifikaci služby a konkrétní parametry SLA budou uvedeny v samostatném dokumentu, který je součástí Smlouvy.</p> <p>10.2 Prostřednictvím SLA Poskytovatel garantuje Účastníkovi, že Služba, případně její část, bude splňovat stanovené parametry alespoň po určitou dobu v příslušném období („Dostupnost“). Pokud Služba nebude splňovat garantované parametry v rozporu se Smlouvou, bude se jednat o poruchu Služby („Porucha“).</p> <p>10.3 Za Poruchu se nepovažuje případ, kdy:</p> <p>10.3.1 Poskytovatel nebyl povinen Službu poskytovat dle ustanovení článku 8 těchto Všeobecných obchodních podmínek a nebo</p> <p>10.3.2 nesplnění parametru Služby nemá příčinu na straně Poskytovatele nebo pokud jej způsobil Účastník.</p> <p>10.4 Dostupnost se sleduje za každý kalendářní měsíc poskytování Služby. Dosažená dostupnost Služby se stanoví v procentech, kdy základem je doba, po kterou měla být Služba s garantovaným parametrem v příslušném kalendářním měsíci poskytována („Ts“), a procentovou částí je rozdíl mezi Ts a dobou trvání všech Poruch ve sledovaném období („Tr“).</p> <p>10.5 Do parametru Tr se nezapočítává doba, po kterou byl Poskytovatel oprávněn Službu neposkytovat dle ustanovení článku 8 těchto Všeobecných obchodních podmínek nebo po kterou Účastník neposkytl Poskytovateli součinnost nezbytnou pro identifikaci nebo odstranění Poruchy.</p> <p>10.6 Je-li součástí Služby více plnění, a pokud je SLA garantován jeden z více možných parametrů Služby, je pro stanovení hodnoty Tr rozhodující období, po které nebyla poskytována příslušná část Služby či kdy nebylo dosaženo garantovaného parametru.</p> <p>10.7 Doby a období se počítají na celé, byť jen započaté minuty a dostupnost se vyjádří v procentech na dvě desetinná místa.</p> <p>10.8 Doba trvání Poruchy začíná běžet od oznámení závidy postupem dle ustanovení článku 9 těchto Všeobecných obchodních podmínek. Pokud oznámení Poruchy neodpovídá ustanovení článku 9 těchto Všeobecných obchodních podmínek, začíná doba Poruchy běžet od okamžiku řádného oznámení Poruchy. Doba trvání Poruchy končí okamžikem, kdy bylo obnoveno řádné poskytování Služby.</p> <p>11. VZNIK, ZMĚNA, PŘEVOD A UKONČENÍ SMLOUVY</p> <p>11.1 Smlouvu či jednotlivou TS je možné uzavřít na dobu určitou nebo na dobu neurčitou. Není-li ve Smlouvě vyznačena doba jejího trvání, je uzavřena na dobu neurčitou. Doba trvání TS se počítá ode dne uvedeného na TS jako požadované datum zřízení Služby, není-li dále uvedeno jinak. Od tohoto dne je Účastník povinen za Službu platit. Pokud byla Služba zřízena před požadovaným datem, je Účastník povinen za Službu platit již ode dne jejího předání před požadovaným datem, jestliže s takovým dřívějším předáním souhlasil, nebo ode dne prvního užití před požadovaným datem, podle toho, která událost nastala dříve. Je-li v TS uzavřených na dobu neurčitou použito pojmu „Minimální doba trvání“, použije se pro stanovení počátku jejího běhu ustanovení tohoto odstavce obdobně.</p> <p>11.2 Pokud je na TS datum zřízení Služby uvedeno formulací „V nejkratším možném termínu“ (nebo jinou formulací se stejným významem), počítá se doba trvání TS od předání Služby. Pokud Služba nebyla řádně předána, počítá se doba trvání TS ode dne, kdy byl Účastník informován Poskytovatelem o tom, že byla Služba zřízena, nebo ode dne prvního užití, podle toho, která událost nastala dříve. Od tohoto dne je pak Účastník povinen za Službu platit.</p> <p>11.3 Pokud je Služba zřízena až po požadovaném datu zřízení Služby uvedeném na TS, počítá se doba trvání TS od předání Služby. Pokud Služba nebyla řádně předána, počítá se doba trvání TS ode dne, kdy byl Účastník informován Poskytovatelem o tom, že byla Služba zřízena, nebo od prvního užití, podle toho, která událost nastala dříve. Od tohoto dne je pak Účastník povinen za Službu platit.</p> <p>11.4 Smlouva, resp. jednotlivá Technická specifikace služby, je uzavřena a nabývá účinnosti, není-li uvedeno něco jiného, okamžikem, kdy k ní přijíjí své podpisy obě Smluvní strany, přičemž rozhodující je datum pozdějšího podpisu. Smlouva, resp. jednotlivá Technická specifikace služby, na níž se vztahuje</p>
---	--



ČESKÉ RADIOKOMUNIKACE

	povinnost uveřejnění prostřednictvím registru smluv, nabývá účinnosti nejříve dnem uveřejnění.		stanovenou minimální dobou trvání), má Poskytovatel právo účtovat Účastníkovi poplatek ve výši vypočtené dle článku 11.7.2. těchto Všeobecných obchodních podmínek.
11.5	V případě, že Smluvní strana nepotvrdí druhé Smluvní straně písemně termín ukončení Rámcové smlouvy na dobu určitou a/nebo Technické specifikace služby na dobu určitou nejpozději 2 (dva) měsíce před uplynutím doby trvání Rámcové smlouvy a/nebo Technické specifikace služby, příslušná část Smlouvy se po uplynutí sjednaného smluvního období automaticky prodlužuje na dobu neurčitou.	11.12	Jestliže Účastník uvedl nesprávné osobní nebo identifikační údaje, má Poskytovatel právo od Smlouvy odstoupit, a to po prokazatelném upozornění Účastníka.
11.6	Trvání Rámcové smlouvy však bez ohledu na ostatní ustanovení Smlouvy neskončí dříve, než skončí trvání poslední Technické specifikace služby uzavřené na základě této Rámcové smlouvy. Převod nebo postoupení práv a/nebo povinností Účastníka ze Smlouvy, resp. její části, na třetí osobu je možný jen s písemným souhlasem Poskytovatele. Účastník akceptací Všeobecných obchodních podmínek souhlasí s tím, že Poskytovatel je oprávněn postupit jakoukoliv svou pohledávku za Účastníkem i celou Smlouvu třetí osobě a že Účastník při postoupení Smlouvy bude oprávněn odmítnout osvobození Poskytovatele od jeho povinností, jen pokud by příslušná třetí osoba (postupník) měla mít z postoupené Smlouvy vůči Účastníkovi nepřesahující dluh a v okamžiku postoupení byla její schopnost tento dluh splnit menší, než byla schopnost Poskytovatele.	11.13	Poskytovatel může vypovědět Smlouvu nebo jednotlivou Technickou specifikaci služby (jednu či více) z jakéhokoliv důvodu nebo i bez uvedení důvodu s vypovědní dobou v délce 3 (tři) měsíců, která začíná běžet prvním dnem měsíce následujícího po doručení vypovědi Účastníkovi. V případě Služby elektronických komunikací je však vypovědní doba 30 (třicet) dnů v souladu se Zákonem o elektronických komunikacích.
11.7	Účastník může písemně vypovědět Smlouvu nebo jednotlivou Technickou specifikaci služby (příčemž z písemnou vypověď se v této souvislosti považuje i vypověď provedená prostřednictvím e-mailu doručeného Poskytovateli, jehož přílohou bude scan oprávněnou osobou vlastnoručně podepsané vypovědi (ve formátu PDF)):	11.14	V případě zajištění přenesení telefonního čísla Účastníka od Poskytovatele (přenositelnost čísla) budou příslušné jednotlivé Služby, které nemohou být bez takového telefonního čísla poskytovány v Síti Poskytovatele, ukončeny dnem, kdy je Poskytovateli doručeno od přijímajícího poskytovatele veřejně dostupné telefonní služby oznámení o aktivaci přenesení příslušného telefonního čísla u takového poskytovatele, nejpozději však dnem stanoveným Zákonem o elektronických komunikacích, pokud se na takový případ tento zákon nutně použije. Předčasné ukončení jednotlivé Služby dle předchozí věty se považuje pro účely Smlouvy za ukončení takové Služby formou vypovědi ze strany Účastníka dle článku 11.7.2. těchto Všeobecných obchodních podmínek. Poskytovatel je tedy oprávněn účtovat Účastníkovi poplatek dle článku 11.7.2. těchto Všeobecných obchodních podmínek.
11.7.1	bez sankce v případě jednostranné změny Smlouvy nebo Všeobecných obchodních podmínek, jak je uvedeno v článcích 20.1 a 20.3 těchto Všeobecných obchodních podmínek.	11.15	Smlouva nebo jednotlivá Technická specifikace služby může být ukončena také dohodou Smluvních stran. Ukončení jednotlivé části Smlouvy nezpusobí ukončení jakékoli jiné části Smlouvy.
11.7.2	z jakéhokoliv důvodu nebo i bez uvedení důvodu; vypovědní doba činí 3 (tři) měsíce a začíná běžet prvním dnem měsíce následujícího po doručení vypovědi Poskytovateli. Vypovědní doba však nebude delší, než její maximální délka stanovená Zákonem o elektronických komunikacích, pokud se na takový případ tento zákon nutně použije. Podlé Účastník vypověď dle tohoto článku tak, že vypovědní doba skončí dříve, než je stanovená minimální doba trvání příslušné TS, má Poskytovatel právo vyúčtovat Účastníkovi za období od konce vypovědní doby do dne, kdy by uplynula minimální doba trvání příslušné TS, jednorázový poplatek ve výši součtu pravidelných měsíčních cen za toto období, u Měřených služeb a Smluvního hovorného pak jednorázový poplatek ve výši součtu Smluvního hovorného nebo stanoveného minimálního plnění za uvedené období. Tento jednorázový poplatek však bude účtován nejvýše v rozsahu povoleném Zákonem o elektronických komunikacích, pokud se na takový případ použije.	11.16	Při ukončení Smlouvy nebo jednotlivé Technické specifikace služby odstoupením nebo její vypovědi Účastníkem před zřízením Služby nebo provedením změny Služby je Účastník povinen nahradit Poskytovateli vynaložené výdaje připadající na již provedené práce a jejich přípravu a na pořízení technického zařízení určeného pro Službu; to platí i v případě odstoupení od Smlouvy nebo jednotlivé Služby Poskytovatelem dle článku 11.10 (s výjimkou odstoupení dle článků 11.10.4 a 11.10.5) těchto Všeobecných obchodních podmínek.
11.8	Možnost vypovědi TS dle článku 11.7.2 těchto Všeobecných obchodních podmínek nelze uplatnit na TS uzavřené na dobu určitou.	11.17	Při ukončení Smlouvy nebo příslušné Technické specifikace služby je Účastník povinen vrátit bez zbytečného odkladu Poskytovateli vše, co je vlastnictvím Poskytovatele, a je povinen poskytnout Poskytovateli na vlastní náklad nezbytnou součinnost. Veškeré pohledávky, dluhy a povinnosti vyplývající z ukončené Smlouvy nebo TS vyrovnají Smluvní strany nejpozději do 45 (čtyřicet pět) kalendářních dnů po ukončení Smlouvy nebo TS.
11.9	Vypovědi Smlouvy nebo jednotlivé TS není dotčena povinnost Účastníka uhradit Poskytovateli veškeré dlužné částky ani odpovědnost za případnou škodu.	11.18	Při skončení Smlouvy nebo příslušné Technické specifikace služby a po splnění všech dluhů a povinností Účastníka vůči Poskytovateli Poskytovatel vrátí bez zbytečného odkladu Účastníkovi vše, co je vlastnictvím Účastníka.
11.10	Poskytovatel může od Smlouvy nebo jednotlivé TS odstoupit s okamžitou účinností, tj. dnem doručení písemného odstoupení Účastníkovi:	11.19	Účastník je povinen ke dni ukončení Služby, jejímž předmětem je ukládání dat na zařízeních Poskytovatele, všechna uložená data odstranit. Pokud tak Účastník neučiní, je Poskytovatel oprávněn všechna uložená data na náklady Účastníka odstranit.
11.10.1	v případě existence důvodného podezření, že Účastník zneužívá síť nebo užívá Službu v rozporu s právními předpisy nebo v rozporu s dobrými mravy, zejména podporuje či umožňuje jakékoli nelegální činnost nebo se do nich zapojuje, zasahuje do služeb poskytovaných jiným Účastníkům nebo Uživateli, zasahuje do sítě Poskytovatele nebo do jiných sítí nebo uskutečňuje zlomyslnou nebo obtěžující komunikaci,		
11.10.2	v případě opakovaného porušení povinností Účastníka ze Smlouvy nebo v případě, že jsou takové povinnosti porušeny podstatným způsobem,		
11.10.3	v případě, že při zřízení Služby, provádění změny Služby, omezení či eliminaci Kybernetického útoku a/nebo hrozby použití Služby či zařízení pro Kybernetický útok nebo odstraňování Poruch Účastník neposkytuje dostatečnou součinnost Poskytovateli, zejména pak v souladu se Smlouvou,		
11.10.4	v případě, že při průzkumu realizovatelnosti zřízení (provedení změny) Služby nebo při samotném zřízení (provedení změny) Služby zjistí, že příslušnou Službu nelze zřídit nebo provést její změnu z technických důvodů,		
11.10.5	v případě, že nelze Službu z technických důvodů nadále provozovat; Účastník nemá nárok na zajištění (obnovení) Služby od jiného poskytovatele,		
11.10.6	v případě, že Účastník neposkytne Poskytovateli požadovanou zálohu nebo jistinu dle článku 6.10 těchto Všeobecných obchodních podmínek nebo tuto zálohu či jistinu neproplacené nedoplní do stanovené výše po písemné výzvě Poskytovatele.		
11.10.7	v případě existence důvodného podezření, že (i) se Účastník podílí na Kybernetickém útoku, (ii) způsob využití Služby je příčinou Kybernetického útoku a/nebo že Účastník je opakovaně v období 30 dnů po sobě jdoucích cílem Kybernetického útoku (iii) a/nebo provoz směřující na jemu alokované prostředky (resp. zařízení) nebo směřující z nich zásadním způsobem ohrožuje infrastrukturu Poskytovatele, to vše bez ohledu na úmysl Účastníka.		
11.11	V případě odstoupení dle článků 11.10.1, 11.10.2, 11.10.3, 11.10.5, 11.10.7 (vyjma jeho bodu (i)) a (iii)) a/nebo 11.12 těchto Všeobecných obchodních podmínek, které povede k ukončení TS uzavřené na dobu určitou (resp. se		

12. VŠEOBECNÉ ZÁVAZNÉ PROCEDURY

(obecná ustanovení)

12.1 Zřízení Služby Poskytovatelem

12.1.1 Technická specifikace služby obsahuje nastavení parametrů příslušné Služby a ceny za zřízení a provoz Služby, pokud tyto informace nejsou uvedeny v jiné části Smlouvy.

12.1.2 Poskytovatel zřídí Službu na základě údajů uvedených ve Smlouvě, zejména v příslušné Technické specifikaci služby.

12.1.3 Zřízení Služby v termínech uvedených v Technické specifikaci služby je podmíněno tím, že Účastník:

- poskytl veškeré nezbytné informace a/nebo podklady pro zpracování Projektů, pokud je nutný,
- poskytl Poskytovateli veškerou nezbytnou součinnost, zejména zajistí prostředky pro instalaci koncových bodů nebo směrovacího zařízení a přesné a definitivní určí jejich umístění, a umožní oprávněným osobám Poskytovatele přístup do prostor, kde budou zařízení umístěna,
- poskytl veškeré nezbytné podklady pro zajištění příslušných povolení, rozhodnutí, popř. vyjádření, pokud jsou nutná, jako např.:
- zajistí písemný souhlas majitele objektu a majitele vnitřních rozvodů s jejich instalací, pokud je nutný, pokud je Účastník zároveň vlastníkem nemovitosti, je podepsaná Smlouvou, resp. Technická specifikace zároveň takovým souhlasem,
- zajistí písemné prohlášení subjektu, který má zřízenou příslušnou účastnickou síť, pokud je takové prohlášení nutné k zabezpečení poskytování příslušné Služby,
- schválil Projekt, pokud byl zpracován.



<p>12.1.4 Účastník je povinen uhradit veškeré nutné náklady spojené se zřízením příslušné služby, které Poskytovatel vynaložil nebo které má vynaložit, zejména pak nesplní-li Účastník podmínky uvedené v předchozím článku 12.1.3 těchto Všeobecných obchodních podmínek, zvláště pak pokud Účastník neposkytne přiměřenou součinnost při zřízení služby, není-li stanoveno jinak.</p> <p>12.1.5 Po zprovoznění služby Poskytovatel zpravidla vystaví předávací protokol služby nebo dokument se stejným či odpovídajícím významem („Předávací protokol“). Kontaktní osoba Účastníka provede funkčnost služby. Nepřevzetí služby, resp. nepovolení či nepřijetí Předávacího protokolu Účastníkem nemá vliv na povinnost Účastníka hradit cenu zřízení či Účastníkem jižté služby. Pokud Účastník neposkytne do 10 (deseti) pracovních dnů součinnost nezbytnou pro převzetí služby na základě Předávacího protokolu, bude služba považována za převzatou uplynutím této lhůty.</p> <p>12.1.6 Zařízení poskytnutá Účastníkoví Poskytovatelem tímto pronájmu nebo výpůjčky jsou uvedena v Technické specifikaci služby a/nebo na Předávacím protokolu. Účastník se zavazuje, že zařízení pronajaté nebo vypůjčené od Poskytovatele nebude kamkoliv přemísťovat, nebude s ním jiným způsobem manipulovat a neposkytne jej třetí osobě bez předchozího písemného souhlasu Poskytovatele.</p> <p>12.1.7 Dohodu mezi Účastníkem a Poskytovatelem může být na základě požadavku Účastníka povolen Účastníkoví přístup do objektu Poskytovatele. Účastník je povinen dodržovat pokyny Poskytovatele a provozní, požární a bezpečnostní řady objektu, ve kterých jsou pro příslušný objekt Poskytovatele stanoveny základní údaje pro běžný technický styk (odpovědná osoba, její adresa, telefonní číslo apod.), i ujednání o postupu případné opravy v případě vzniku závady v objektu Poskytovatele v mimopracovní době.</p> <p>12.1.8 Plánovaný termín zřízení nebo změny služby, uvedený v Technické specifikaci služby, platí pouze za předpokladu dodržení všech povinností Účastníka uvedených ve Smlouvě a zejména v příslušné Technické specifikaci služby.</p> <p>12.1.9 Poskytovatel je oprávněn odmítnout uzavření nebo změnu TS, a to zejména z technických důvodů, pro vyloučení případných pochybností se stanoví, že Poskytovatel není povinen odmítnout odůvodnit.</p> <p>12.1.10 V případě, že se v průběhu realizace (nebo změny) služby vyskytnou nepředvídatelné objektivní okolnosti, které znemožní Poskytovateli její realizaci nebo změnu požadovaným (dohodnutým) způsobem, za předpokladě náklady nebo v požadovaném (dohodnutém) termínu, jestliže nelze rozumně předpokládat, že by Poskytovatel takovou okolnost nebo její následky mohl s využitím rozumně požadovatelného úsilí odvrátit nebo překonat, je Poskytovatel povinen Účastníka o této situaci informovat a navrhnout případnou úpravu řešení. Je-li to nutné, Poskytovatel navrhne i případnou změnu ceny a termínu realizace tak, aby odpovídala změnám řešení. Nejde-li k oboustranně akceptovatelné dohodě o změně řešení (včetně dopady o změně ceny a termínu realizace), je Poskytovatel oprávněn formou písemného oznámení od realizace (nebo změny) služby odstoupit. Žádné ze Smluvních stran v tomto případě nevzniká nárok na uplatnění jakékoliv smluvní pokuty nebo náhrady újmy.</p> <p>12.1.11 Vlastníkem dat uložených na jakýchkoli zařízeních je výhradně Účastník a nese veškerou odpovědnost za jejich obsah a soulad s právními předpisy. Poskytovatel nenesá žádnou odpovědnost za kvalitu a obsah dat.</p> <p>12.2 Změna parametrů služby</p> <p>12.2.1 Způsob objednání změny služby může být stanoven ve Smlouvě.</p> <p>12.2.2 Po zprovoznění změny služby provede Kontaktní osoba Účastníka funkčnost služby. Kontaktní osoba Poskytovatele zpravidla vystaví Předávací protokol změny služby.</p> <p>12.2.3 Změna služby je provedena dnem uvedeným v Předávacím protokolu změny služby, nebo dnem písemného oznámení Poskytovatele o změně služby, nebo dnem prvního využití změněné služby podle toho, která skutečnost nastane dříve. Ustanovení článku 12.1.5 těchto Všeobecných obchodních podmínek se zde použije obdobně.</p> <p>12.3 Zvláštní postup uzavření nebo změny TS</p> <p>12.3.1 Technická specifikace služby může být uzavřena nebo změněna za využití prostředků elektronické komunikace, a to dále uvedeným způsobem.</p> <p>12.3.2 Účastník doručí Poskytovateli elektronickou poštou zprávu, jejíž přílohou bude elektronická verze (ve formátu PDF) vyplněné a oprávněným zástupcem Účastníka podepsané Technické specifikace služby (dále jen „Objednávka“), podle vzoru, který Poskytovatel předá Účastníkoví. Objednávka bude neodvolatelná a lhůta pro její akceptaci bude činit nejméně 10 (deset) pracovních dnů ode dne jejího doručení Poskytovateli. Objednávku lze vystavit i jiným způsobem uvedeným ve Smlouvě.</p> <p>12.3.3 Poskytovatel dle svého vlastního uvážení rozhodne, zda Objednávku akceptuje či nikoliv. Pokud se rozhodne Objednávku akceptovat, odešle Poskytovatel Účastníkoví elektronickou poštou nebo způsobem uvedeným ve Smlouvě zprávu, jejíž přílohou bude Objednávka doplněná podpisem oprávněného zástupce Poskytovatele, jinak odešle Účastníkoví oznámení, že Objednávku neakceptuje.</p> <p>12.3.4 Technická specifikace služby bude uzavřena okamžikem, kdy bude Účastníkoví doručena Objednávka podepsaná oprávněným zástupcem</p>	<p>Poskytovatele dle článku 12.3.3 těchto Všeobecných obchodních podmínek. Pokud došlo ke zřízení služby dle Objednávky před uzavřením Technické specifikace služby, pak pro vyloučení případných pochybností Smluvní strany sjednávají, že se na službu uplatní podmínky dle Technické specifikace služby již od okamžiku jejího zřízení.</p> <p>12.3.5 K odesání Objednávky je oprávněná výlučně oprávněná osoba Účastníka uvedená v Rámcové smlouvě, případně jiná osoba, jejíž identifikaci Poskytovatel oprávněná osoba Účastníka písemně sdělila.</p> <p>12.3.6 Poskytovatel má právo požádat Účastníka o předložení originálu jakékoliv Objednávky nebo souhrnu Objednávek za předšlé období a Účastník je povinen vyžádanou Objednávku nebo Objednávky bez zbytečného odkladu Poskytovateli předat.</p> <p>12.4 Ukončení poskytované služby</p> <p>12.4.1 Poskytování služby je ukončeno dnem uplynutí doby trvání Smlouvy nebo příslušné TS, dnem uplynutí příslušné výpovědní doby, dnem odstoupení nebo dnem, na kterém se Smluvní strany dohodly.</p> <p>12.4.2 Dnem ukončení jednotlivé služby končí případná odpovědnost Poskytovatele za službu a data související s ukončovanou službou, není-li dohodnuto jinak.</p> <p>(ustanovení týkající se pouze služby ICT)</p> <p>12.5 Zřízení služby účastníkem</p> <p>12.5.1 V rámci služeb typu cloud je Účastník oprávněn vytvořit si vlastní cloudové prostředí a související prostředí, maximálně však v rozsahu definovaném Smlouvou.</p> <p>12.5.2 Náklady související se zřízením a provozem služby je Účastník povinen uhradit. Ceny se řídí platným ceníkem služeb, není-li stanoveno ve Smlouvě jinak.</p> <p>12.5.3 Účastník je povinen informovat Poskytovatele o vytvoření nových cloudových prostředků a souvisejících prostředí provedených Účastníkem v přiděleném prostředí.</p> <p>12.5.4 Účastník je povinen při vytvoření vlastních virtuálních serverů v přiděleném prostředí služby typu cloud zajistit implementaci odpovídajících Cloud Tools do každého takto vytvořeného virtuálního serveru. V případě porušení této povinnosti je takto vytvořený server výjmut z podmínek stanovených v SLA služby a SLA k němu není poskytováno.</p> <p>12.5.5 V případě vytvoření virtuálního serveru s nastaveným časovým omezením životnosti, nebo v případě ukončení provozu virtuálního serveru, Poskytovatel neodpovídá za škody způsobené ukončením provozu takového virtuálního serveru ani za ztrátu dat takto ukončeného serveru.</p> <p>13. PODMÍNKY PRO INSTALACI A PROVOZ KONCOVÝCH BODŮ SLUŽBY</p> <p>13.1 Účastník je povinen zajistit na svůj náklad potřebné provozní prostory a podmínky pro provoz zařízení Poskytovatele, souvisejících s poskytovanou službou, pokud je v souvislosti s těmito službami poskytnutí takových provozních prostorů potřebné. Tyto podmínky, uvedené dále v tomto článku, musí po celou dobu poskytování služby odpovídat požadavkům Poskytovatele a nemohou být měněny bez jeho písemného souhlasu.</p> <p>13.2 Účastník nesmí měnit bez osobní účasti nebo předchozího písemného souhlasu Poskytovatele nastavení, zapojení, umístění a prostorové uspořádání zařízení Poskytovatele v Lokální službě mezi Koncovými body služby proti stavu při zřízení služby. Účastník je povinen učinit opatření zabýrající třetí osobám v manipulaci se zařízením Poskytovatele v Lokální službě.</p> <p>13.3 Teplota v provozní místnosti nesmí klesnout pod +10 °C a nesmí překročit +35 °C ani při instalované tepelné zátěži 2000 W.</p> <p>13.4 Vlhkost v provozní místnosti musí být v rozsahu 10 až 80 %, nekondenzující. Zařízení Poskytovatele nesmí být vystaveno působení zatékající ani stříkající vody a plyných ani kapalných chemikálií.</p> <p>13.5 Prašnost v provozní místnosti musí odpovídat prostředí AB5 a AE1 podle ČSN 33 2000-5-51.</p> <p>13.6 Pro provoz zařízení Poskytovatele Účastník na své náklady zajistí a bude poskytovat bezplatně napájení ss. 48V/40A nebo stříd. 230V/10A na okruhu chráněném jističem, nebo napájení podle jiných požadavků uvedených případně v Projektu.</p> <p>13.7 Veškeré elektrické rozvody musí mít doklad, že na nich byla provedena vstupní revize elektrických zařízení.</p> <p>14. ODPOVĚDNOST ZA ŠKODU A NÁHRADA ŠKODY</p> <p>14.1 Poskytovatel odpovídá pouze za skutečnou škodu, kterou Účastníkoví způsobí umylně nebo z hrubé nedbalosti.</p> <p>14.2 Poskytovatel především neodpovídá za:</p> <p>14.2.1 škodu, která vznikne jako důsledek překročení kapacitní meze, Poruchy, opravy nebo údržby infrastruktury, Sítě či její části,</p> <p>14.2.2 škodu, která vznikne (i částečným) zaviněním Účastníka,</p>
--	--



<p>14.2.3 ušlý zisk ani nemajetkovou újmu,</p> <p>14.2.4 jakékoliv škody způsobené Účastníkoví nebo Uživateli v důsledku výpadku sítě internet, opožděného dodání či omezení, porušení nebo ztráty dostupnosti, integrity či důvěrnosti dat, včetně osobních údajů.</p> <p>14.3 Bez ohledu na jakékoli jiné ujednání v těchto Všeobecných obchodních podmínkách, v případě neposkytnutí Služby podle Smlouvy je odpovědnost Poskytovatele omezena pouze na povinnost urychleně odstranit závadu, přiměřeně snížit cenu, resp. vrátit neoprávněně účtované a zaplacené ceny. Poskytovatel tedy není povinen uhrazovat Účastníkem resp. Uživatelem Služby náhradu škody v důsledku neposkytnutí Služby nebo vadného poskytnutí Služby.</p> <p>14.4 Škodu dle článku 14.1 těchto Všeobecných obchodních podmínek nahradí Poskytovatel ve výši skutečné škody. Částku vyčíslicí škodu použije Poskytovatel nejprve k zaplacení svých splatných pohledávek vůči Účastníkoví. Pokud takové pohledávky neexistují nebo k pokrytí částky určené jako náhrada za škodu nepostačí, poskytne Poskytovatel Účastníkoví bezplatně Službu ve výši příslušné částky. Pouze v případě, že bude náhrada škody poskytnuta po skončení Smlouvy, bude tato náhrada vyplacena v penězích.</p> <p>14.5 Účastník odpovídá za škodu, která vznikne Poskytovateli z jakéhokoliv důvodu na straně Účastníka nebo Uživatele, kterému Účastník umyslně nebo z nedbalosti umožní tuto škodu způsobit, a to v plném rozsahu.</p> <p>14.6 Účastník je odpovědný Poskytovateli v plném rozsahu i za škodu způsobenou Uživatelem, kterému Umyslně nebo z nedbalosti umožní užívání Služby.</p> <p>14.7 Jakmile Účastník upmá nebo Poskytovatel doloží škodu, uhradí ji Účastník v plné výši do 30 (třicet) kalendářních dnů od doručení výzvy k úhradě škody bankovním převodem na účet Poskytovatele.</p> <p>15. SMLUVNÍ SANKCE</p> <p>15.1 Oचितě-li se Účastník v prodlení s placením ceny za poskytnuté Služby nebo je-li v prodlení s placením ostatních peněžních závazků dle Smlouvy, je Poskytovatel oprávněn účtovat mu ode dne následujícího po vzniku prodlení až do dne úplné úhrady smluvní pokuty ve výši 0,05 % z dlužné částky denně. Pro způsob úhrady smluvní pokuty se přiměřeně použijí ustanovení článku 6 těchto Všeobecných obchodních podmínek.</p> <p>15.2 Smluvní pokuta může být stanovena rovněž v Ceníku služeb. Pro smluvní pokutu uvedenou v Ceníku služeb a/nebo sjednanou v jiné části Smlouvy shodně platí ustanovení článku 15.3 a 15.4 těchto Všeobecných obchodních podmínek.</p> <p>15.3 Právo Poskytovatele na úhradu způsobené škody v celém rozsahu není nárokem na úhradu smluvní pokuty ani její úhradou jakkoliv dotčeno.</p> <p>15.4 Smluvní pokuta bude Účastníkoví vyúčtována v nejbližší řádné faktuře za Služby a podmínky její splatnosti se budou řídit splatností této faktury. Pokud již nebude vystavována Účastníkoví žádná faktura za Služby, vystaví Poskytovatel na úhradu smluvní pokuty zvláštní fakturu. Ustanovení článku 6 těchto Všeobecných obchodních podmínek se uplatní obdobně.</p> <p>16. OCHRANA OSOBNÍCH ÚDAJŮ ÚČASTNÍKŮ, USTANOVENÍ K NAŘÍZENÍ EU O DIGITÁLNÍCH SLUŽBÁCH</p> <p>16.1 Poskytovatel je oprávněn zpracovávat osobní údaje Účastníka, Uživatele a dalších osob, které bude evidovat v informačních a účetních systémech Poskytovatele, a užívat je v souladu s právním řádem České republiky, zejména v souladu s Obecným nařízením o ochraně osobních údajů a Zákonem o elektronických komunikacích.</p> <p>16.2 Osobním údajem se rozumí jakákoliv informace týkající se identifikované nebo identifikovatelné fyzické osoby ve smyslu čl. 4 odst. 1 Obecného nařízení o ochraně osobních údajů („Osobní údaje“).</p> <p>Poskytovatel jako správce Osobních údajů</p> <p>16.3 Poskytovatel zpracovává Osobní údaje v postavení správce osobních údajů při poskytování Služeb elektronických komunikací, a to v souladu se Zásadami zpracování osobních údajů pro zákazníky dle článku 16.4 těchto Všeobecných obchodních podmínek.</p> <p>16.4 Poskytovatel vydal s účinností ke dni 25. 5. 2018 Zásady zpracování osobních údajů pro zákazníky a uživatele služeb společnosti České Radiokomunikace dle Obecného nařízení o ochraně osobních údajů (dále jen „Zásady zpracování osobních údajů pro zákazníky“), které jsou v aktuálním znění publikovány na internetových stránkách Poskytovatele: www.cra.cz/gdpr. Účastník bere na vědomí, že změny Zásad zpracování osobních údajů pro zákazníky se může čas od času změnit.</p> <p>16.5 Účastníkoví či dalším subjektům údajů ve smyslu čl. 4 odst. 1 Obecného nařízení o ochraně osobních údajů náleží práva subjektu údajů, která jsou výjmenována v Zásadách zpracování osobních údajů pro zákazníky.</p> <p>16.6 Poskytovatel jako správce Osobních údajů zpracovává poskytnuté údaje manuálně i automaticky, osobně (tj. prostřednictvím svých zaměstnanců a dalších zákonných zástupců) nebo prostřednictvím dalších zpracovatelů (třetích osob) podle Zásad zpracování osobních údajů.</p>	<p>16.7 Poskytovatel je oprávněn Osobní údaje zpracovávat po nezbytné nutnou dobu pro účely uvedené v Zásadách zpracování osobních údajů pro zákazníky.</p> <p>16.8 Pro účely efektivní komunikace s Účastníkem a případně pro účely plnění Smlouvy či zákonných povinností Poskytovatel v nezbytném rozsahu shromažďuje a zpracovává Osobní údaje kontaktních osob Účastníka a/nebo jiných subjektů údajů uvedených ve Smlouvě (např. Uživateli, kteří jsou fyzickými osobami) či se jinak podílejících na plnění Smlouvy. Účastník se zavazuje tyto subjekty údajů o zpracování informovat a předat jim informace dostupné v Zásadách zpracování osobních údajů. Pro účely § 95 Zákona o elektronických komunikacích Poskytovatel prohlašuje, že neshromažďuje Osobní údaje pro vydání seznamu Účastníka, jehož účelem je vyhledávání podrobného kontaktu o osobě Účastníka.</p> <p>16.9 Články 16.3 až 16.8 těchto Všeobecných obchodních podmínek se na Účastníka, který je právníkou osobou, uplatní jen v tom rozsahu, který odpovídá jeho povaze právnické osoby.</p> <p>Poskytovatel jako zpracovatel Osobních údajů</p> <p>16.10 V souvislosti s poskytováním Služeb ICT může Poskytovatel zpracovávat Osobní údaje v postavení zpracovatele osobních údajů ve smyslu čl. 4 odst. 8 Obecného nařízení o ochraně osobních údajů. V takovém případě se Poskytovatel a Účastník pro účely zpracování Osobních údajů ve smyslu čl. 28 Obecného nařízení o ochraně osobních údajů dohodli na následujících pravidlech zpracování Osobních údajů Poskytovatelem. Účastník prohlašuje, že je oprávněn předat Osobní údaje Poskytovateli ke zpracování. Ustanovení článku 16.10 až 16.15 těchto Všeobecných obchodních podmínek tvoří zpracovatelem smlouvu podle čl. 28 Obecného nařízení o ochraně osobních údajů.</p> <p>16.11 Poskytovatel bude zpracovávat veškeré Osobní údaje, které mu Účastník a/nebo Uživatel v souvislosti s příslušnými Službami poskytne („Zákaznické údaje“). Poskytovatel bude Zákaznické údaje zpracovávat v souladu s Obecným nařízením o ochraně osobních údajů a za účelem poskytování a zvalňování Služeb ICT Účastníkoví. V tomto smyslu se Poskytovatel zavazuje zejména, nikoliv však výlučně, k plnění následujících povinností v tomto rozsahu:</p> <p>16.11.1 zpracovávat Zákaznické údaje podle doložených pokynů Účastníka, v rozsahu a v souladu s účelem, k němuž mají být Zákaznické údaje zpracovávány. Poskytovatel je povinen upozornit Účastníka bez zbytečného odkladu na nevhodnou povahu pokynu, jestliže Poskytovatel mohl tuto nevhodnost zjistit při vynaložení veškeré odborné péče. Poskytovatel je v takovém případě povinen pokyn provést pouze na základě písemného požadavku Účastníka,</p> <p>16.11.2 zajistit, aby se osoby oprávněně zpracovávající Zákaznické údaje zavázaly k mlčenlivosti nebo aby se na ně vztahovala zákonná povinnost mlčenlivosti,</p> <p>16.11.3 přijmout opatření k zabezpečení osobních údajů dle čl. 32 Obecného nařízení o ochraně osobních údajů,</p> <p>16.11.4 dodržovat podmínky pro zapojení dalšího zpracovatele dle čl. 28 odst. 2 a 4 Obecného nařízení o ochraně osobních údajů, a to způsobem popsaným v článku 16.12 a 16.13 těchto Všeobecných obchodních podmínek,</p> <p>16.11.5 zohlednit povahu zpracování, být Účastníkoví, který je správcem, nápomocen prostřednictvím vhodných technických a organizačních opatření, pokud je to možné, pro splnění správcovy povinnosti reagovat na žádosti o výkon práv subjektu údajů stanovených v čl. 12 až 22 Obecného nařízení o ochraně osobních údajů,</p> <p>16.11.6 být Účastníkoví, který je správcem nápomocen při zajišťování soudů s povinnostmi podle čl. 32 až 36 Obecného nařízení o ochraně osobních údajů. Poskytovatel dále zohlední povahu zpracování a informaci, jež má jako zpracovatel k dispozici,</p> <p>16.11.7 v souladu s rozhodnutím Účastníka jako správce všechny Zákaznické údaje buď vymazat, nebo je vrátit Účastníkoví po ukončení poskytování Služeb spojených se zpracováním, a to způsobem popsaným v článku 16.15 těchto Všeobecných obchodních podmínek, a vymazat existující kopie, pokud právní předpisy neukládají jinou povinnost,</p> <p>16.11.8 poskytnout Účastníkoví jako správci veškeré informace potřebné k doložení toho, že byly splněny povinnosti stanovené ve Smlouvě, a umožnit audit, včetně inspekci, prováděné Účastníkem nebo jiným auditorem, kterého Účastník pověří, a k těmto auditům přispět, v rozsahu blíže popsaném v článku 16.14 těchto Všeobecných obchodních podmínek,</p> <p>16.11.9 upozornit Účastníka na nevhodnost pokynů týkajících se zpracování Zákaznických údajů, zejména tehdy, pokud by provedení takového pokynu vedlo k porušení Obecného nařízení o ochraně osobních údajů nebo jiného právního předpisu.</p> <p>16.11.10 Poskytovatel zavede technicko-organizační opatření pro ochranu Osobních údajů, včetně Zákaznických údajů. Tato opatření jsou popsána v Technickém a organizačním opatření ochrany osobních údajů, které je nedílnou součástí Smlouvy, jak je to uvedeno v článku 21.3 těchto Všeobecných obchodních podmínek.</p> <p>16.12 Pokud Poskytovatel zapojí dalšího zpracovatele, aby provedl určité činnosti zpracování, musí být tomuto dalšímu zpracovateli uloženy na základě smlouvy stejné povinnosti na ochranu údajů, jaké jsou uvedeny ve Smlouvě, a to zejména poskytnutí dostatečných záruk, pokud jde o zavedení vhodných technických a organizačních opatření tak, aby zpracování spíchovalo</p>
---	---



ČESKÉ RADIOKOMUNIKACE

požadavky Obecného nařízení o ochraně osobních údajů či jiných právních předpisů. Nepřijí-li uvedení další zpracovatel své povinnosti v oblasti ochrany osobních údajů, odpovídá Účastníkovi za plnění povinnosti dotčeného dalšího zpracovatele i nadále plně Poskytovatel.

- 16.13 Seznam stávajících dalších zpracovatelů Poskytovatele je k dispozici na www.cra.cz/gdpr (Poskytovatel může tuto adresu URL v budoucnu aktualizovat). Minimálně 14 (čtrnáct) dní před tím, než bude novému dalšímu zpracovateli poskytnut přístup k Základním údajům, Poskytovatel aktualizuje tento seznam a při jeho podstatné změně poskytne Účastníkovi mechanismus, k obdržení upozornění na tuto aktualizaci a poskytne Účastníkovi příležitost vyslovit vůči takové změně námitky.
- 16.14 Poskytovatel prohlašuje, že získal bezpečnostní certifikáty, které jsou uvedeny na www.cra.cz/o-nas/dokumenty-ke-stazeni. Poskytovatel se zavazuje veškeré bezpečnostní procesy a jiné závazky dle těchto certifikátů dodržovat. Poskytovatel se rovněž zavazuje udržovat veškeré procesy aktuální a pravidelně procházet recertifikačním auditem. Pokud o to Účastník písemně požádá a zaváže se k zabezpečení důvěrnosti a ochrany předaných informací, Poskytovatel poskytne dostupné zprávy o auditu za účelem ověření, zda Poskytovatel plní své povinnosti v oblasti zabezpečení. Pokud bude Účastník požadovat jiný audit či inspekci, umožní je Poskytovatel (i) na základě odůvodněné písemné žádosti, ve které Účastník popíše a odůvodní, proč považuje výše uvedené audit a zprávy o auditě za nedostatečné z pohledu ochrany osobních údajů, a (ii) za podmínky, že audit neovlivní oprávněné zájmy Poskytovatele či dalších Účastníků a Uživateli, a budou Poskytovatel poskytnuty dostatečné záruky pro ochranu obchodního tajemství a nebo důvěrných informací.
- 16.15 Poskytovatel bude Osobní údaje třetích osob zpracovávat po dobu poskytování příslušné Služby a po ukončení poskytování této Služby budou Základní údaje bez zbytečného odkladu zcela vymazány; tuto skutečnost bere Účastník uzavřením Smlouvy na vědomí.

Ustanovení k nařízení EU o digitálních službách

- 16.16 Informace o tom, jak Poskytovatel plní své povinnosti dle právní úpravy digitálních služeb podle nařízení EU 2022/2065 o jednotném trhu digitálních služeb a o změně směrnice 2000/31/ES (nařízení o digitálních službách), v platném znění (dále jen „Nařízení DSA“), jsou uveřejněny na webových stránkách Poskytovatele (www.cra.cz/naizeni-o-digitálních-sluzbach-kontakt-y-a-oznameni), a to včetně formuláře pro podání stížnosti. Poskytovatel je oprávněn zejména smazat či zneprístupit jakýkoliv nezákonný obsah, a to zejména ve smyslu Nařízení DSA, porušující právo. Účastník souhlasí a bere na vědomí, že Poskytovatel je oprávněn provést opatření podle Nařízení DSA, zejména podle čl. 17 odst. 1 Nařízení DSA. Smluvní strany se dohodly, že odpovědnost za újmu způsobenou Poskytovatelem, který jedná v souladu s Nařízením DSA, je vyloučena v rozsahu maximálně přípustném dle příslušných právních předpisů, a to i pro případ, že újma vznikne v souvislosti či v důsledku toho, že Poskytovatel přijal opatření z důvodu Nařízení DSA.
17. **ÚZEMNÍ VYMEZENÍ POSKYTOVANÉ SLUŽBY**
- 17.1 Místo, kde je Služba poskytována, je uvedeno ve Smlouvě.
18. **JINÁ ODPOVĚDNOST**
- 18.1 Poskytovatel neodpovídá za obsah dat přenášených, zpracovávaných nebo ukládaných prostřednictvím Služby.
- 18.2 Účastník nebo Uživatel nemá nárok na úhradu výdajů nebo případnou náhradu újmy, která mu může vzniknout při změně čísla v důsledku změny číselového plánu či změny IP adres.
- 18.3 Poskytovatel neodpovídá za aktuálnost, pravdivost, zákonnost a soulad s morálními principy jakýchkoli dat pocházejících ze sítě Internet, popřípadě z jiných síť nebo dat, která jsou předmětem poskytování Služby.
- 18.4 Poskytovatel je na základě příslušné smlouvy oprávněn poskytovat Účastníkovi produkty třetích stran a licence k nim (dále jen souhrnně „Licencované produkty“). Účastník smí Licencované produkty využívat výhradně pro sebe a to pouze způsobem, který mu příslušná licence umožňuje. Licenční podmínky pro Licencované produkty jsou dokumenty obsahující informace o podmínkách používání Licencovaného produktu a jsou dostupné v aktuální verzi na webových stránkách Licencovaného produktu. Licenční podmínky jsou na vyžádání dostupné i u Poskytovatele. Účastník smí využívat Licencované produkty výhradně jako součást Služby, jakékoli změny v rozsahu či způsobu využívání Licencovaného produktu může Účastník provést, pouze pokud k nim je oprávněn dle příslušných licenčních podmínek a takovou změnu je povinen Účastník prokazatelně a včas oznámit Poskytovateli. Technická podpora k Licencovanému produktu je poskytována v rozsahu a způsobem stanoveným třetí stranou. Poskytovatel neodpovídá za žádné škody způsobené užíváním Licencovaného produktu. Účastník je povinen neproděné po ukončení poskytování Služby, resp. smluvního vztahu s Poskytovatelem, příslušný Licencovaný produkt odstranit ze svých zařízení.
- 18.5 Účastník v plném rozsahu bez omezení odpovídá za újmu, která Poskytovateli vznikne z důvodu na straně Účastníka v souvislosti s Licencovaným produktem, zejména je pak povinen uhradit Poskytovateli jakoukoliv újmu, která Poskytovateli takto vznikne pro porušení kterékoli z podmínek užívání Licencovaného produktu (anebo pro porušení těchto Všeobecných obchodních podmínek) ze strany Účastníka anebo Uživatele, kterému Účastník k Licencovanému produktu, v jakémkoliv formě a jakýmkoliv způsobem, a to i nevědomě, umožnil přístup. Účastník se, mimo jiné, zavazuje

uhradit Poskyvateli škodu ve smyslu sankcí anebo dalších finančních plnění zaplacených Poskytovatelem vlastníkovi/poskyvateli Licencovaného produktu z důvodu jiného počtu uživatelů Licencovaného produktu než nahlášeného Účastníkem, resp. nesprávně nahlášených či nenahlášených změn. Výše možných sankcí je uvedena v Licenčních podmínkách pro Licencované produkty, které jsou dostupné v aktuální verzi na webových stránkách Licencovaného produktu nebo na vyžádání u Poskytovatele.

- 18.6 Nedohodnou-li se Smluvní strany výslovně jinak, bude Účastník v souvislosti s užíváním Licencovaných produktů a jejich správou implementovat a provozovat Software Asset Management nástroj (či obdobný nástroj) dodaný Poskytovatelem, a to v prostředí, v němž dochází k využívání Licencovaného produktu a/nebo jeho správě. Účastník tento nástroj implementuje nejpozději do 30 dní od uzavření příslušné TS a bude jej udržovat v řádném provozu po dobu užívání Licencovaného produktu a/nebo tváří příslušné TS, podle toho, co skončí později. V případě, že dojde ke zvýšení nákladů spojených s poskytováním Licencovaného produktu, je Poskytovatel oprávněn odpovídajícím způsobem zvýšit cenu Služby (resp. náklady Ji jakékoliv další vyjde Účastníkovi předčtovat).

19. ŘEŠENÍ SPORŮ MIMO SOUDNÍ NEBO SPRÁVNÍ ŘÍZENÍ

(obecná ustanovení)

- 19.1 Jakýkoliv spor týkající se předmětu Smlouvy bude vyřešen v souladu s postupem řešení sporů uvedeným v tomto článku 19, těchto Všeobecných obchodních podmínek, ledaže z právních předpisů vyplývá způsob odlišný.
- 19.2 Za počátek vzniku sporu je považován den, kdy jedna Smluvní strana doručí druhé Smluvní straně oznámení o sporu, včetně konkrétního a přiměřeně podrobného popisu sporu, a pokud je to možné, přesného návrhu řešení.
- 19.3 Smluvní strany co nejdříve zahájí jednání – avšak nejpozději do 10 (deseti) pracovních dnů po doručení oznámení o sporu – s cílem dosažení urovnání záležitosti, jež je předmětem sporu. Tato jednání budou zpočátku vedena zástupci jmenovanými pro tento účel každou Smluvní stranou.
- 19.4 Pokud nebude při jednáních dosaženo dohody do 10 (deseti) pracovních dnů od zahájení jednání, projednají spor nejpozději do dalších 10 (deseti) pracovních dnů statutární orgány obou stran nebo jejich zmocněnci, pokud se Smluvní strany nedohodnou jinak.
- 19.5 O jednáních podle článku 19.3 a 19.4 těchto Všeobecných obchodních podmínek se pořizují písemné zápisy.

(ustanovení týkající se pouze Služby elektronických komunikací)

- 19.6 Nedoje-li k dohodě statutárních orgánů obou stran nebo jejich zmocněnců, předloží spor některá ze Smluvních stran, nebo obě Smluvní strany společně, neproděné k rozhodnutí Úřadu, ledaže Zákon o elektronických komunikacích stanoví jinak.

(ustanovení týkající se pouze Služby ICT)

- 19.7 Nedoje-li k dohodě statutárních orgánů obou Smluvních stran nebo jejich zmocněnců, předloží spor věcně příslušnému soudu. Místní příslušnost soudu je v souladu s ust. § 89a zákona č. 99/1963 Sb., občanský soudní řád, v platném znění, stanovena dle adresy sídla Poskytovatele.

20. JEDNOSTRANNÁ ZMĚNA SMLUVNÍCH PODMÍNEK

(ustanovení týkající se pouze Služby elektronických komunikací)

- 20.1 Poskytovatel je v souladu se Zákonem o elektronických komunikacích oprávněn Smlouvou nebo jakoukoli její část změnit nebo do ní doplnit nové ustanovení, a to zejména pokud jde o rozsah, cenu, práva a povinnosti Smluvních stran a kvalitu Služeb. Poskytovatel je oprávněn Smlouvou nebo jakoukoli její část změnit nebo do ní doplnit nové ustanovení, zejména vystane-li rozumná potřeba takové změny nebo doplnění, například potřeba změnit či nové výslovně upravit určitá práva a povinnosti Smluvních stran v návaznosti na změnu právního předpisu, dostupných technologií, situace na trhu nebo obchodní politiky Poskytovatele. Poskytovatel informuje Účastníka o změnách smluvních podmínek nejpozději 1 (jeden) měsíc před nabytím účinnosti změn Smlouvy. V případech stanovených Zákonem o elektronických komunikacích informuje Poskytovatel Účastníka rovněž o jeho právu vypovědět závazek ze Smlouvy, aniž by mu vznikly jakékoliv další náklady, jestliže s novými podmínkami Účastník nesouhlasí. Pokud Účastník takto závazek ze Smlouvy nevypoví, stává se nové znění Smlouvy závazným jako změna povodně sjednané Smlouvy, a to s účinností ode dne uvedeného v příslušné změně Smlouvy nebo její části jako den nabytí účinnosti nového znění.
- 20.2 Účastník má právo vypovědět závazek ze Smlouvy postupem dle článku 20.1 těchto Všeobecných obchodních podmínek pouze v případě, nejsou-li pro něj navrhované změny výhradně přínosné, nejsou-li čistě administrativní povahy a s neutrálními dopady, nebo pokud Smlouva nebyla změněna na základě změny právní úpravy nebo v případě změny Smlouvy v důsledku rozhodnutí Úřadu ukládajícím Poskytovateli provedení změny Smlouvy. V jiném případě Účastníkovi nevznikne právo Smlouvou takto vypovědět, nestanoví-li Zákon o elektronických komunikacích jinak.

(ustanovení týkající se pouze Služby ICT)

- 20.3 Poskytovatel je oprávněn tyto Všeobecné obchodní podmínky, Technický popis služby, SLA nebo Ceník služeb změnit nebo do nich doplnit nové ustanovení, a to zejména pokud jde o rozsah, cenu, práva a povinnosti



Smluvních stran a kvalitě Služeb. Poskyvatel je oprávněn Všeobecné obchodní podmínky, příslušný SLA nebo Ceník služeb změnit nebo do nich doplnit nové ustanovení, zejména vyvstane-li rozumná potřeba takové změny nebo doplnění, například potřeba změnit či nové vyslovné upravit určitá práva a povinnosti Smluvních stran v návaznosti na změnu právního předpisu, dostupných technologií, situace na trhu nebo obchodní politiky Poskytovatele. Změny a doplňky nebo úplné znění takto novelizovaných Všeobecných obchodních podmínek, Technického popisu služby, SLA nebo Ceníku služeb Poskyvatel zašle nebo oznámí Účastníkovi nejpozději 1 (jeden) měsíc před datem navrhované účinnosti takové novelizace způsobem sjednaným pro zasílání vyúčtování a veřejné informací o této změně způsobem umožňujícím dálkový přístup. Pokud Účastník s navrhovanou novelizací Všeobecných obchodních podmínek, Technického popisu služby, příslušného SLA nebo Ceníku služeb nebude souhlasit, je oprávněn z tohoto důvodu Smlouvu vypovědět ve lhůtě 1 (jednoho) měsíce od oznámení novelizací a to s účinností k datu účinnosti navrhované novelizace. Pokud Účastník takto Smlouvu nevypoví, stává se nové znění Všeobecných obchodních podmínek, Technického popisu služby, příslušného SLA nebo Ceníku služeb závazným pro uzavřenou Smlouvu jako změna původně sjednané Smlouvy, a to s účinností ode dne uvedené v příslušné novelizaci Všeobecných obchodních podmínek, Technického popisu služby, příslušného SLA nebo Ceníku služeb jako den nabytí účinnosti nového znění Všeobecných obchodních podmínek, Technického popisu služby, příslušného SLA nebo Ceníku služeb.

20.4 V případě, že se práva a povinnosti stran upravená Smlouvou změni přímo v důsledku změny právního předpisu, od něhož se nelze smluvně odchýlit, nepostupuje se podle článku 20.3 těchto Všeobecných obchodních podmínek. O takové změně bude Poskyvatel Účastníka informovat.

21. SPOLEČNÁ A ZÁVĚREČNÁ USTANOVENÍ

21.1 Za písemně se považuje právní jednání doručené pouze kterýmkoliv z následujících způsobů: (i) poštou nebo kurýrem, (ii) datovou schránkou Smluvní strany, (iii) systémem či platformou pro elektronické podepsávání dle článku 21.8 těchto Všeobecných obchodních podmínek, (iv) a pokud se na tom obě Smluvní strany dohodou ve Smlouvě, tak i prostřednictvím e-mailu.

21.2 Pokud se některá ustanovení Smlouvy ukážou jako neplatná, neúčinná, nebo se k nim ze zákona nebude přiřít, nebude to mít vliv na platnost Smlouvy jako celku. Smluvní strany sjednají bez zbytečného prodlení nová ustanovení Smlouvy, která nahradí stávající ustanovení a která co nejlépe odpovídají původnímu účelu.

21.3 V případě rozporu ustanovení jednotlivých částí Smlouvy mají postupně přednost ustanovení jednotlivých částí Smlouvy podle tohoto pořadí:

21.3.1 Číslované dodatky ke Smlouvě v pořadí od nejnovějšího k nejstaršímu,

21.3.2 Zvláštní ujednání (bylo-li sjednáno),

21.3.3 Technická specifikace služby,

21.3.4 SLA,

21.3.5 Rámcová smlouva,

21.3.6 Ceník služeb,

21.3.7 Technický popis služby,

21.3.8 Všeobecné obchodní podmínky.

21.3.9 Technická a organizační opatření ochrany osobních údajů (přístupné v aktuálním znění na www.cra.cz/odpr).

21.4 Podpisem Smlouvy Účastník potvrzuje, že se s jednotlivými částmi Smlouvy uvedenými v článku 21.3 těchto Všeobecných obchodních podmínek seznámil, že s nimi souhlasí a bude dodržovat podmínky tam uvedené.

21.5 Český text Všeobecných obchodních podmínek a Technického popisu služby je závazný. Jakýkoliv překlad do cizího jazyka má pouze informativní charakter. Texty ostatních smluvních dokumentů jsou závazné v jazyku, ve kterém jsou podepsány.

21.6 Tyto Všeobecné obchodní podmínky jsou k dispozici v sídle Poskytovatele a na internetových stránkách Poskytovatele www.cra.cz/o-nas/dokumenty-ke-stazeni.

21.7 Ustanovení § 1799 a § 1800 Občanského zákoníku se neuplatní.

21.8 Zvláštní ustanovení o elektronickém podepsávání

21.8.1 Rámcová smlouva, její dodatky, jakož i veškeré další dokumenty, (i) které jsou součástí Smlouvy podle článku 21.3 těchto Všeobecných obchodních podmínek, (ii) na které Smlouva včetně těchto Všeobecných obchodních podmínek odkazuje nebo (iii) které mohou být Smluvními stranami v souvislosti s plněním Smlouvy vytvořeny a podepsány („Podepsovaný dokument“), mohou být vyhotoveny a podepsány elektronicky v souladu s tímto článkem 21.8 těchto Všeobecných obchodních podmínek.

21.8.2 Poskyvatel je oprávněn dle své výhradní volby urdit a Účastníkovi oznámit, který z Podepsovaných dokumentů bude, namísto vlastnoručního podepsání, podepsán elektronicky, včetně konkrétního způsobu elektronického podepsání, který bude použit pro podepsání konkrétního Podepsovaného dokumentu nebo typu Podepsovaných dokumentů. Oznámení učiní Poskyvatel vhodným způsobem, včetně zasílání Podepsovaného

dokumentu k podpisu prostřednictvím Poskytovatelem zvoleného elektronického systému či platformy. Účastník bere na vědomí a souhlasí, že Poskyvatel pro účely postupu dle tohoto článku 21.8 těchto Všeobecných obchodních podmínek neuznává podepsání Podepsovaného dokumentu s využitím tzv. prostého elektronického podpisu anebo zaručeného elektronického podpisu, neschválí-li Poskyvatel Účastníkovi v konkrétním případě písemně jinak; za takové oznámení se považuje i oznámení učiněné Poskytovatelem dle druhé věty tohoto článku 21.8.2 těchto Všeobecných obchodních podmínek.

21.8.3 Elektronický podpis připojený k Podepsovanému dokumentu způsobem zvoleným Poskytovatelem bude považován za platný, závazný a právně účinný projev vůle podepsat Podepsovaný dokument. Elektronický podpis Účastníka jiným způsobem nezakládá platné a účinné právní jednání, pokud jej Poskyvatel dodatečně prokazatelně písemně neuzná jako platnou formu elektronického podepsání ve smyslu tohoto článku 21.8 těchto Všeobecných obchodních podmínek. Za uznání podpisu Poskytovatelem dle předchozí věty se považuje také následně elektronické podepsání takto podepsaného Podepsovaného dokumentu ze strany Poskytovatele.

21.8.4 Podepsovaný dokument podepsaný elektronicky v souladu s tímto článkem 21.8 těchto Všeobecných obchodních podmínek je pro účely vztahu mezi Smluvními stranami dokumentem splňujícím požadavek písemné formy a bude mít mezi nimi stejné právní účinky a důkazní sílu, jako dokument v listinné podobě a opatřený vlastnoručními podpisy.

21.8.5 Při postupu dle tohoto článku 21.8 těchto Všeobecných obchodních podmínek obdrží každá Smluvní strana 1 (jednu) identickou elektronickou verzi Podepsovaného dokumentu, podepsanou za obě Smluvní strany, nebo za příslušnou Smluvní stranu, jedná-li se o Podepsovaný dokument, který má být podepsán pouze jednou ze Smluvních stran. Za obdržení podepsaného Podepsovaného dokumentu Účastníkem se rozumí také obdržení informace o tom, že je tato verze Podepsovaného dokumentu zpřístupněna Účastníkovi ke stažení v systému či platformě pro elektronické podepsávání (nebo v rámci jejich funkcionalit) dle článku 21.8 těchto Všeobecných obchodních podmínek.

21.9 Smlouva a zejména tyto Všeobecné obchodní podmínky se neztahují na poskytování služby šíření rozhlasového a televizního vysílání, které je v celém rozsahu upraveno zvláštními smluvními ujednáními.

21.10 Tyto Všeobecné obchodní podmínky nabývají platnosti a účinnosti dnem 15. 9. 2025.

Centrální zadavatel
Česká republika – Ministerstvo vnitra

PŘÍLOHA Č. 5 SMLOUVY
Vzor Předávacího protokolu

Předávací protokol ke Smlouvě na poskytování služeb KIVS č. [BUDE DOPLNĚNO] (dále jen „Smlouva“)			
Předávané služby (KIVS ID):	(dále jen „Služby“)	Termín předání Služeb:	
Přítomni za Koncového uživatele:			
Přítomni za Poskytovatele:			
Přílohy:	P1_PP_cislo_smlouvy_IC_Poskytovatele.xlsx		

Koncový uživatel potvrzuje, že Služby uvedené v příloze č. 1 tohoto Předávacího protokolu vyhovují parametrům sjednaným ve Smlouvě a jsou plně funkční. Koncový uživatel souhlasí se zahájením poskytování Služeb ke dni [BUDE DOPLNĚNO]. K uvedenému dni se Služby považují za řádně zřízené a předané.

Koncový uživatel potvrzuje, že Služby přebírané do provozu odpovídají, včetně všech parametrů, vítěznému Poptávkovému listu, který je nedílnou součástí výše uvedené Smlouvy. Poskytovatel potvrzuje, že vítězný Poptávkový list před předáním Služeb do provozu předložil Koncovému uživateli ke kontrole.

V případě použití MW spoje pro účely poskytování Služeb je Poskytovatel povinen k tomuto Předávacímu protokolu připojit i kopii Individuálního oprávnění k využívání rádiových kmitočtů od ČTÚ pro všechny Služby uvedené v Příloze č. 1 tohoto Předávacího protokolu.

Na důkaz souhlasu s obsahem tohoto Předávacího protokolu připojují výše uvedení zástupci Smluvních stran Smlouvy své podpisy.

V dne

Za Smluvní strany	Jméno	Podpis

Centrální zadavatel

Česká republika – Ministerstvo vnitra

PŘÍLOHA Č. 6 SMLOUVY

Vzor SLA reportu

Centrální zadavatel
Česká republika – Ministerstvo vnitra



Kvalitativní ukazatele služeb včetně měsíčních slev při jejich nedodržení

Smluvní pokuta za nedodržení dostupnosti die čl. 11.2													
Přehled poruchovosti (rok) Souhrn za všechny služby		Měsíc		č.j. Smlouvy				POSKYTOVATEL					
Lokality	KVS ID služby	Defiňované SLA (%)	název služby die PL	číslo TT dohled Poskytovatele	Začátek závaty	Konec závaty	Doba nesouřitnosti (hod.)	Čistá délka poruchy (hod.)	Popis závaty	Druh závaty	Vydělení k nesouřitnosti závaty	číslo TT dohled koncového uživatele	Odsouhlasení konce závaty dohledem koncového uživatele
doplnit	doplnit						0,000	0,000					

REPORT		Období rok/měsíc		720				
		Název KU		Měsíc				
Smluvní pokuta za nedodržení SLA								
KVS ID	Defiňované SLA (%)	Skutečná hodnota SLA (%)	Nedodržení služeb za období celkem (hod.)	Cena za poskytnuté služby (Kč) bez DPH	Nedodržení dostupnosti služeb (Kč)	Výše smluvní pokuty (%)	Výše smluvní pokuty (Kč) bez DPH	Poznámka
doplnit	0,00%	100,00%	0,000		-100,0%	100%	0,00	
					Celkem sleva z fakturace v Kč bez DPH:	0,00		

Pokud Poskytovatel ve vztahu k Službě poskytované die Smlouvě Koncovému uživateli nespĺní kvalitařní ukazatel „dostupnost“ tak, jak je tento vymezen v příložném Popřátkovém listu, je Poskytovatel povinen uhradit Koncovému uživateli smluvní pokutu, její výše je uvedena níže, a to i opakovaně za každé rozhodné období, v němž nedodržel defiňované hodnoty. Dostupnost pro jednotlivé Služby je měřena na přehledném rozřadí Služby a bude vypořtána podle následujícího vzorce:

$$[(M - N) / M] \times 100$$

 kde:
 M – je měřicí období poskytování Služby (skutkově jako 30 dnů + 720 hodin)
 N – je celková doba nedodržení Služby v uvedeném období M měřené v hodinách.

Hodnota dostupnosti		
Parametr - SLA	Defiňovaná minimální hodnota - (%)	Výše smluvní pokuty
Dostupnost	negativně o 0,1% a méně než 0,1%	10%
	0,1% a méně než 0,2%	20%
	0,2% a méně než 0,3%	40%
	0,3% a méně než 0,4%	60%
	0,4% a méně než 0,5%	80%
	0,5% a méně než 0,6%	100%
	0,6% a méně než 0,7%	100%
z negativní strany strany Služby (př. výskyt 0,6% negativně o 2%, jestliže dále nedodržel ani jednu Službu v rozhodném období trvající 30 dnů), 100%		

Jednotlivé smluvní pokuty ve výši 0,000,- Kč za každých 24 hodin, po které byly dané Služby v rozhodném období nedostupné.
 Při určení celkové doby nedodržení Služby nebudou brány v úvahu pro Poskytovatele negativně hodnoty uvedené v čl. 5.1. Smlouvy.

Smluvní pokuta za nespĺnění povinností stanovené die čl. 3.8; 3.10; 3.14; 4.12; 6.1; 6.2; 6.3; 6.8; 6.8; 6.4; 8.2.

KVS ID	částka	čl. číslo
	0,00	0
	0,00	0
	0,00	0

Smluvní pokuta při nedodržení doby zavedení služby die čl. 11.1						
KVS ID	Požadovaný termín zřizování	Skutečný termín zřizování	Nedodržení služeb počet dnů	Cena za poskytnuté služby (Kč) bez DPH	Výše smluvní pokuty (Kč) bez DPH	Poznámka
			0		0,00	
				Celkem sleva z fakturace v Kč bez DPH:	0,00	
Doba zavedení služby		Smluvní pokuta				
př. prodává 3 pracovních dnů vředně		2% z negativní strany dané Služby				
př. prodává 4-10 pracovních dnů vředně		10% z negativní strany dané Služby				
př. prodává 11-20 pracovních dnů vředně		20% z negativní strany dané Služby				
1-10 pracovních dnů vředně Služby, následně od prvního dne prodává, a to za každý pracovní den prodává		př. prodává 2% z negativní strany dané Služby				

Jednotlivé smluvní pokuty ve výši 0,000,- Kč za každý jednotlivý případ porušení a současně smluvní pokuty, její výše bude připořtána k pokutám výše defiňovaným.

CELKEM SMLUVNÍ POKUTY ke smlouvě č.j. za měsíc			
Nedodržení SLA die čl.11.2	KVS ID	Sleva v Kč bez DPH	Poznámka
	doplnit	0,00	
Celkem sleva z fakturace v Kč bez DPH:		0,00	
Nespĺnění povinností čl. 3.8; 3.10; 3.14; 4.12; 6.1; 6.2; 6.3; 6.8; 6.8; 6.4; 8.2	KVS ID	Sleva v Kč bez DPH	
		0,00	
		0,00	
Celkem sleva z fakturace v Kč bez DPH:		0,00	
Porušení doby zavedení služeb die čl.11.1	KVS ID	Sleva v Kč bez DPH	
		0,00	
		0,00	
Celkem sleva z fakturace v Kč bez DPH:		0,00	
CELKEM sleva z fakturace v Kč bez DPH:		0,00	

Centrální zadavatel

Česká republika – Ministerstvo vnitra

PŘÍLOHA Č. 7 SMLOUVY

Vzor zápisu z jednání s Poskytovatelem

Zápis z jednání technické koordinační schůzky s Poskytovatelem služeb KIVS		 MINISTERSTVO VNITRA ČESKÉ REPUBLIKY	
Zapsal/a:		Termín jednání:	
Přítomní za Ministerstvo, popř. osoba určená Ministerstvem:			
Přítomní za Poskytovatele:			
Přílohy:	1. Komunikační matice, 2. Fakturační údaje		

Obsah jednání

1. Příprava migrací vysoutěžených služeb a následná realizace služeb pro [BUDE DOPLNĚNO] bude probíhat v následujících krocích:	Centrální zadavatel a příp. Pověřující zadavatelé uzavřou s vítězným Poskytovatelem Smlouvu na poskytování služeb KIVS, vše v souladu s čl. 7.5 a SML KTS, nebo 8.5 dle SML CMS Poskytovatel ve spolupráci s Ministerstvem, popř. osobou určenou Ministerstvem MV zahájí přípravu migračního plánu vysoutěžených služeb.
2. Technické šetření a realizace služeb KIVS:	Zde je nezbytné uvést, kdo se vedle zástupce vlastníka objektů zúčastní konkrétního technického šetření za stranu Centrálního zadavatele nebo Pověřujícího zadavatele, vč. odpovědné osoby za odsouhlasení realizace předávané služby, a to především za technickou správnost. Např. Kromě služeb se vedle zástupce vlastníka objektů (MV, PČR, GIBS, ZZMV) zúčastňuje též zástupce NAKIT – technický garant pro MV, který z hlediska KIVS odsouhlasuje předávané služby za technickou správnost (NAKIT – technický garant pro MV, zajišťuje provoz datových a hlasových služeb pro MV a PČR a má místní znalost z hlediska ukončení služeb i případně požadavků na umístění zařízení z hlediska plánovaných projektů).
3. Projektová dokumentace („PD“):	Poskytovatel na základě technických šetření předkládá v případě zásahu do objektu (instalace mikrovlnné technologie či instalace propojovacího kabelu uvnitř objektu) stručnou projektovou dokumentaci (PD) – ke schválení zástupci vlastníka objektu – [BUDE DOPLNĚNO] (v kopii na [BUDE DOPLNĚNO]). Pro udělení souhlasu vlastníka s realizací bude předávána předběžná PD bez specifikace mikrovlnné technologie, neboť ta bude zřejmá až následně v návaznosti na obdržené rozhodnutí ČTÚ o přidělení kmitočtového pásma aj fotodokumentací RR spoje.
4. Zajištění vstupů do objektů [BUDE DOPLNĚNO]:	Z hlediska zajištění vstupů do objektů [BUDE DOPLNĚNO] je třeba ze strany Poskytovatele předem zaslat jmenný seznam pracovníků (popř. pracovníků poddodavatele) zástupci vlastníka objektů včetně čísla OP, popř. typ vozidla a SPZ, pokud je požadován vjezd vozidla do objektu.
5. Harmonogram technických šetření a realizaci:	Harmonogram technických šetření a realizací zašle Poskytovatel e-mailem v dostatečném předstihu, tedy [BUDE DOPLNĚNO] před daným termínem na kontaktní osoby [BUDE DOPLNĚNO]. Příp. i s výměnou kontaktů na pracovníky Poskytovatele či jeho subdodavatele pro případnou koordinaci před výjezdem.
6. Předávání služby do testovacího provozu:	Zástupce [BUDE DOPLNĚNO] např. NAKIT – technický garant pro MV, se podepisuje na pracovní předávací protokol, který obsahuje všechny náležitosti PP Poskytovatele pouze za technickou správnost/funkčnost (datum, podpis technika např. NAKIT – technický garant pro MV, včetně uvedení čitelného jména a příjmení a kontaktu).
7. Měřicí protokol:	Ze strany Poskytovatele bude zajištěn pro každou předávanou službu Měřicí protokol (s výjimkou všech hlasových služeb, HTS + ADSL, internet asymetrický) a následně po realizaci bude elektronicky zaslán na kontaktní osoby [BUDE DOPLNĚNO] (např. vedoucí pracoviště NAKIT – technický garant pro MV daného regionu).
8. Souhrnný předávací protokol služeb:	Souhrnný předávací protokol služeb mezi Poskytovatelem a [BUDE DOPLNĚNO] např. MV podepisují smluvní strany (a za technickou správnost připodepisuje zástupce [BUDE DOPLNĚNO] např. NAKIT – technický garant pro MV. V souhrnném předávacím protokolu musí být ze strany Poskytovatele uvedena použitá technologie a v případě využití RR spoje aj. osvědčení vydaného ČTÚ. Podepsané souhrnné/finální předávací protokoly určenými stranami budou přílohou prvních vystavených faktur pro jednotlivá období.
9. Fakturace služeb:	Na základě Předávacího protokolu podepsaného ze strany Poskytovatele a [BUDE DOPLNĚNO] Poskytovatel zahájí zpoplatnění realizovaných služeb do smluvních podmínek. Poskytovatel dle čl. 3.14 Smlouvy před vystavením daňového dokladu doručí

	<i>Koncovému uživateli podklad pro vyúčtování ceny za Služby poskytnuté Koncovému uživateli v uplynulém zúčtovacím období. Koncový uživatel zašle Poskytovateli nejpozději do tří pracovních dnů zpět připomínky k případné nápravě.</i>
10. Převedení provozu na předanou službu:	<i>Převedení provozu na předanou službu (dle bodu 5) provede [BUDE DOPLNĚNO] např. NAKIT – technický garant pro MV, dle možnosti bezodkladně, aby v období souběhu byl prostor na dořešení případných problémů. [BUDE DOPLNĚNO] např. NAKIT při převedení provozu na nového poskytovatele předá informaci o této změně na Helpdesk [BUDE DOPLNĚNO] např. MV a provede evidenci o již realizovaných službách. Nicméně je domluveno, že služby, které budou zprovozněny v průběhu výpovědního období původních služeb, budou placeny ze strany [BUDE DOPLNĚNO] např. MV až po uplynutí termínu výpovědi (byť už na ně byl převeden provoz), aby nebyla daná služba tzv. „placena dvakrát“.</i>
11. Upřesnění kontaktních osob	<i>[BUDE DOPLNĚNO] nebo se zde odkázat na přílohu "Komunikační matice"</i>
12. Ostatní:	<i>1. Pro splnění požadované dostupnosti 99,5% (dle podmínky uvedené v KL služby např. služby Data Ethernet) je ze strany Poskyvatele nezbytné pro všechny služby žádat ČTU o přidělení pásma, aby později nedošlo ke sporům.</i> <i>2. Po přechodu na nové služby a potřebě Poskyvatele zajistit servisní okno na poskytované službě, je tento požadavek třeba vyžádat e-mailem na Helpdesku [BUDE DOPLNĚNO].</i> <i>3. Poskyvatel pravidelně každý měsíc zašle report dodržení stanoveného SLA, po odsouhlasení případné sankce za nedodržení SLA, budou fakturované vždy příslušnému Koncovému uživateli.</i>

* Text vyznačen zelenou kurzivou je textem pomocným, lze jej použít, měnit dle potřeb nebo smazat.

Seznam úkolů

#	Úkol	Zodpovědnost	Termín splnění	Stav

* Číslování úkolů je tvořeno, pořadím úkolu a datem konání jednání (např. 01_0401 první úkol ze dne 4. 1. 2016).

* Pole Stav může nabývat – nový, probíhá, splněno

V dne

Za Smluvní strany	Jméno	Podpis

Centrální zadavatel
Česká republika – Ministerstvo vnitra

PŘÍLOHA Č. 8 SMLOUVY
Vzor Prohlášení Poskytovatele o poddávce

PROHLÁŠENÍ POSKYTOVATELE

KE SMLOUVĚ NA POSKYTOVÁNÍ SLUŽEB KIVS – [BUDE DOPLNĚNO]

č.j. [BUDE DOPLNĚNO]

Společnost [BUDE DOPLNĚNO], se sídlem: [BUDE DOPLNĚNO], IČO: [BUDE DOPLNĚNO], DIČ: [BUDE DOPLNĚNO], zapsaná v obchodním rejstříku u [BUDE DOPLNĚNO], oddíl [BUDE DOPLNĚNO], vložka [BUDE DOPLNĚNO], zastoupená: [BUDE DOPLNĚNO] na základě plné moci ze dne [BUDE DOPLNĚNO] (dále jen „Poskytovatel“) **prohlašuje že,**

v souladu s článkem 8. 2 smlouvy je společnost [BUDE DOPLNĚNO], se sídlem: [BUDE DOPLNĚNO], IČO: [BUDE DOPLNĚNO], DIČ: [BUDE DOPLNĚNO], poddodavatelem při dodávce předmětu plnění v rámci výše uvedené Smlouvy dle specifikace přístupové technologie uvedené v Příloze č. 1 prohlášení.

V [BUDE DOPLNĚNO] dne

Jméno: [BUDE DOPLNĚNO]
Funkce: [BUDE DOPLNĚNO]
Datum: [BUDE DOPLNĚNO]
Místo: [BUDE DOPLNĚNO]

Centrální zadavatel
Česká republika – Ministerstvo vnitra

PŘÍLOHA Č. 9 SMLOUVY
Informace o zpracování osobních údajů

Informace o zpracování osobních údajů

Česká republika – Ministerstvo vnitra, se sídlem Nad Štolou 3, 170 34 Praha 7, IČO: 00007064, ID datové schránky: 6bnaawp (dále jen „správce“), tímto informuje fyzické osoby, které zastupují účastníka zadávacího řízení na dílčí veřejnou zakázku zadávanou v rámci dynamického nákupního systému: „Poskytování služeb KIVS - 2017 - 2041“ (dále jen „subjekty údajů“), o způsobu a rozsahu zpracování osobních údajů ze strany správce, včetně rozsahu práv subjektů údajů souvisejících se zpracováním jejich osobních údajů.

1. Jaké osobní údaje o Vás správce zpracovává?

Správce o Vás zpracovává v souladu s nařízením Evropského parlamentu a Rady (EU) 2016/679 ze dne 27. dubna 2016 o ochraně fyzických osob v souvislosti se zpracováním osobních údajů a o volném pohybu těchto údajů a o zrušení směrnice 95/46/ES (obecné nařízení o ochraně osobních údajů; dále jen „Nařízení“) a dále v souladu s relevantními vnitrostátními právními předpisy v oblasti ochrany osobních údajů tyto osobní údaje:

- adresní a identifikační údaje (jméno a příjmení, telefonní číslo, e-mailová adresa, funkce či pracovní pozice);
- obrazový záznam získaný z provozu kamerových systémů se záznamem (v případě, že subjekt údajů navštíví sídlo správce či některé z jeho pracovišť).

Správce zpracovává osobní údaje pouze v souladu s níže uvedenými účely a v rozsahu a po dobu nezbytnou pro naplnění těchto stanovených účelů.

2. K jakým účelům a na základě jakých právních titulů správce Vaše osobní údaje zpracovává?

a) Provedení zadávacího řízení a uchovávání dokumentace o zadávacím řízení

- Zpracování osobních údajů v rozsahu – jméno a příjmení, telefonní číslo, e-mailová adresa, funkce či pracovní pozice – je nezbytné pro účely splnění právní povinnosti správce spočívající v provedení zadávacího řízení za účelem uzavření smlouvy na poskytování služeb s vybraným dodavatelem a uchovávání dokumentace o zadávacím řízení; tyto povinnosti vyplývají pro správce ze zákona č. 134/2016 Sb., o zadávání veřejných zakázek, ve znění pozdějších předpisů.

b) Uzavření smlouvy na poskytování služeb

- Zpracování osobních údajů v rozsahu – jméno a příjmení, telefonní číslo, e-mailová adresa, funkce či pracovní pozice – je nezbytné pro účely oprávněného zájmu správce, který spočívá v jednání o uzavření nebo změně smlouvy na poskytování služeb s vybraným dodavatelem na základě provedeného zadávacího řízení a pro následné plnění takové smlouvy na poskytování služeb.

c) Ochrana práv správce v případě sporu

- Zpracování osobních údajů v rozsahu – jméno a příjmení, telefonní číslo, e-mailová adresa, funkce či pracovní pozice – je nezbytné pro účely oprávněného zájmu správce

~ 1 ~

spočívajícího v zajištění ochrany práv správce pro případ eventuálního sporu s vybraným dodavatelem, s nímž správce uzavřel smlouvu na poskytování služeb.

d) Ochrana osob a majetku v prostorech správce

- Zpracování osobních údajů v rozsahu – *obrazový záznam získaný z provozu kamerových systémů se záznamem, které jsou umístěny v prostorách sídla správce nebo některého z jeho pracovišť* – je nezbytné pro účely oprávněného zájmu správce a třetích osob, spočívajícího v zajištění ochrany života a zdraví osob a majetku správce i třetích osob.

3. Kdo všechno bude mít k Vaším osobním údajům přístup?

Osobní údaje jsou pro zajištění výše popsaných účelů zpracovávány zejména zaměstnanci správce. Přístup k Vaším osobním údajům má pouze omezený rozsah zaměstnanců, kteří jsou povinni dodržovat interní předpisy správce o zpracování osobních údajů, které byly přijaty v souladu s obecně závaznými právními předpisy. Zaměstnanci jsou povinni zachovávat mlčenlivost o osobních údajích.

Vaše osobní údaje mohou být zpracovávány také smluvními partnery správce. Smluvní partnery, kteří mohou zpracovávat Vaše osobní údaje, si správce pečlivě vybírá a svěří osobní údaje pouze těm partnerům, kteří poskytují dostatečné záruky zajištění vhodných technických a organizačních opatření, aby nemohlo dojít zejména k náhodnému nebo protiprávnímu zničení, ztrátě, pozměňování nebo neoprávněnému zpřístupnění předávaných, uložených nebo jinak zpracovávaných osobních údajů.

Subjekty, které mohou mít přístup k Vaším osobním údajům, jsou či v budoucnu mohou být:

- Národní agentura pro komunikační a informační technologie, s. p., IČO: 04767543, sídlem: Kodaňská 1441/46, 101 00 Praha 10 – Vršovice, která je pro správce zpracovatelem osobních údajů;
- osoby, kterým mohou být v souvislosti s plněním jejich smluvní povinnosti vůči správci Vaše osobní údaje poskytnuty (např. advokáti, auditoři);
- osoby, které pro správce zajišťují technický provoz určité služby, či provozovatelé technologií, které správce pro tyto služby využívá;
- osoby, které zajišťují ochranu osob a majetku správce prostřednictvím kamerových systémů se záznamem.

V případě, že tak stanoví zákon, je správce povinen předávat Vaše osobní údaje orgánům veřejné moci.

Při zpracování Vašich osobních údajů nedochází k předávání osobních údajů do třetích zemí.

4. Po jak dlouhou dobu správce Vaše osobní údaje zpracovává?

- Vaše osobní údaje bude správce zpracovávat po dobu realizace smluvního vztahu s vybraným dodavatelem na základě uzavřené smlouvy na poskytování služeb, a dále po dobu nezbytně nutnou pro zajištění vzájemných práv a povinností vyplývajících ze smlouvy na poskytování služeb pro účely oprávněných zájmů správce.

~ 2 ~

- V případě plnění právních povinností zpracovává správce Vaše osobní údaje po dobu stanovenou příslušnými právními předpisy.
- Při zpracování Vašich osobních údajů prostřednictvím kamerových systémů jsou kamerové záznamy uchovávány maximálně po dobu 7 kalendářních dní. V případě, že Vaše osobní údaje jsou zachyceny na kamerovém záznamu, který je nezbytné využít k řešení protiprávního jednání či jiného bezpečnostního incidentu, budou Vaše osobní údaje spolu se záznamem zpracovávány až do doby předání záznamu orgánům činným v trestním řízení.
- Vaše osobní údaje, pro jejichž zpracování již pominul účel, nebo uplynula doba, po kterou mohou být tyto osobní údaje zpracovávány, budou bezodkladně a nevratně zlikvidovány.

5. Jaká máte práva ve vztahu ke zpracování Vašich osobních údajů správcem?

Ve vztahu k Vaším osobním údajům máte jako subjekt údajů následující práva:

- **Právo na přístup k osobním údajům** (právo požadovat informaci, zda osobní údaje, které se Vás týkají, jsou či nejsou správcem zpracovávány, a pokud je tomu tak, máte právo získat přístup k těmto osobním údajům a k dalším informacím dle čl. 15 Nařízení);
- **Právo na opravu** (právo požadovat, aby správce bez zbytečného odkladu opravil nepřesné osobní údaje, které se Vás týkají, nebo aby doplnil neúplné osobní údaje);
- **Právo na výmaz** (právo požadovat, aby správce Vaše osobní údaje bez zbytečného odkladu vymazal, mj. pokud osobní údaje již nejsou potřebné pro účely, pro které byly shromážděny, nebo pokud jsou osobní údaje zpracovávány protiprávně);
- **Právo na omezení zpracování** (právo požadovat, aby správce omezil zpracování, mj. v případě, že z důvodu uplatnění práva na opravu správce ověřuje správnost údajů, nebo pokud by osobní údaje byly zpracovávány protiprávně, ale nechcete provést jejich výmaz, nebo pokud již pominul účel zpracování, ale Vy osobní údaje požadujete pro určení, výkon nebo obhajobu právních nároků);
- **Právo na námitku** (toto právo Vám náleží jen za předpokladu, že zpracování osobních údajů je nezbytné pro účely oprávněných zájmů správce nebo třetích osob – jedná se o právo požadovat, aby správce přestal zpracovávat Vaše osobní údaje, pokud neprokáže závažné oprávněné důvody pro zpracování, které převažují nad Vašimi zájmy nebo právy a svobodami, nebo pro určení, výkon nebo obhajobu právních nároků)
- **Právo obrátit se svým podnětem či stížností na Úřad pro ochranu osobních údajů.**

6. Jak můžete správce kontaktovat?

V případě jakéhokoli dotazu ke zpracování Vašich osobních údajů či uplatnění výše uvedených práv se můžete obrátit na správce osobně či písemně.

Kontaktní osoba správce:



7. Pověřenec pro ochranu osobních údajů

Pověřenec pro ochranu osobních údajů přijímá dotazy a žádosti subjektu údajů související se zpracováním jeho osobních údajů a s výkonem jeho práv podle Nařízení.

Kontaktní údaje pověřence pro ochranu osobních údajů:

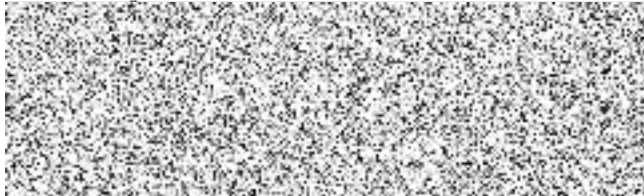

Centrální zadavatel
Česká republika – Ministerstvo vnitra

PŘÍLOHA Č. 10 SMLOUVY
Plná moc k uzavření Smlouvy

Mgr. Karim
 vpraveno k vydání
 Tiskárna
 IČO: 247 38 875
 110 00 Praha 6, Čechův mlýnská

CRA

TLP CRA: AMBER (ORANŽOVÁ)

PLNÁ MOC

České Radiokomunikace a.s.,
 se sídlem Skokanská 2117/1, Břevnov, 169 00 Praha
 6, Česká republika,
 IČO: 247 38 875,
 zapsaná v obchodním rejstříku vedeném Městským
 soudem v Praze, oddíl B, vložka 16505, (dále jen
 „Společnost“), zastoupená Stevenem
 Christopherem Marshalllem, předsedou
 představenstva Společnosti, tímto uděluje plnou
 moc

Ing. Petru Mojišovi



aby v souladu s příslušnými ustanoveními českého
 práva zastupoval Společnost ve vztahu ke
 stávajícím či potenciálním dodavatelům a dále i
 stávajícím či potenciálním zákazníkům Společnosti
 a aby za Společnost v těchto záležitostech činil
 kroky a právní jednání (s níže uvedenými limity).

Jakékoli právní jednání může Zmocněnec učinit
 pouze pokud jednotlivé právní jednání založí nebo
 může založit povinnost Společnosti poskytnout
 peněžité plnění, jehož výše by v jakémkoli
 jednotlivém případě či v součtu nepřesáhla
 částku/hodnotu 3.000.000,- Kč (slovy: tři miliony
 korun českých) bez případné DPH (či ekvivalent v
 jakékoli jiné měně). Takové jednání je Zmocněnec
 oprávněn učinit takové právní jednání samostatně, a
 to i v případě, že je jakékoli třetí osobě Společnosti
 vydána plná moc ve stejném nebo obdobném
 rozsahu jako je tato plná moc;

Zmocněnec je dále pověřen jménem Společnosti
 samostatně přijímat a doručovat dokumenty ve výše
 uvedených záležitostech, a dále je Zmocněnec
 oprávněn jednat v rámci jakýchkoli správních řízení
 jménem Společnosti.

POWER OF ATTORNEY

České Radiokomunikace a.s.,
 with its registered office at Skokanská 2117/1,
 Břevnov, 169 00 Prague 6, Czech Republic,
 Company ID: 247 38 875,
 registered in the Commercial Register kept by the
 Municipal Court in Prague, Section B, Insert 16505,
 (hereinafter the "Company"), represented by
 Steven Christopher Marshall, Chairman of the
 Board of Directors of the Company, hereby grants a
 power of attorney to

Ing. Petr Mojiš

to represent the Company in relation to existing or
 potential suppliers and customers of the Company
 in accordance with the relevant provisions of Czech
 law and to take steps and legal actions on behalf of
 the Company in these matters (with the limits
 below).

The Agent may take any legal action only if the
 individual legal action establishes or may establish
 an obligation for the Company to provide cash
 performance, the amount of which in any individual
 case or in total would not exceed the amount / value
 of CZK 3,000,000 (in words: three million Czech
 crowns) without any VAT (or equivalent in any
 other currency). The Agent entitled to take such
 legal action independently, even if another power of
 attorney is issued to any other agent by the
 Company in the same or similar extent as this power
 of attorney;

The Agent is also authorized to act on behalf of the
 Company to independently receive and deliver
 documents in the above matters, and the Agent is
 further authorized to act in any administrative
 proceedings on behalf of the Company.

www.CRA.cz

České Radiokomunikace a.s.
 Skokanská 2117/1, 169 00 Praha 6 - Břevnov



IČO 24738875 | DIČ CZ 24738875
 Zapsána v obchodním rejstříku vedeném
 Městským soudem v Praze, oddíl B, vložka 16505

1/2

CRA

TLP CRA: AMBER (ORANŽOVÁ)

Zmocněnec není oprávněn ustavit si za sebe zástupce na základě této plné moci.	The agent is not entitled to appoint a representative on the basis of this power of attorney.
Zmocněnec není oprávněn na základě této plné moci uznávat závazky či dluhy, poskytovat, vystavovat, měnit, rušit či přijímat směnky nebo ručení.	The Agent is not entitled on behalf of this power of attorney to recognize obligations or debts, provide, issue, change, cancel or accept bills of exchange or guarantees.
Tato plná moc je udělena na dobu určitou do 31. prosince 2026. Tato plná moc může být kdykoliv ukončena písemným odvoláním ze strany Společnosti (z jakéhokoli důvodu nebo bez uvedení důvodu pro její odvolání) nebo písemnou výpovědí ze strany Zmocněnce.	This power of attorney is granted for a definite period until 31 December, 2026. This power of attorney may be terminated at any time by written appeal by the Company (for any reason or without giving a reason for its appeal) or by written notice from the Agent.
Tato plná moc neruší ani neomezuje jiné případné samostatné plné moci.	This power of attorney does not terminate or limit any other possible existing powers of attorney.
V případě rozporu mezi českou a anglickou verzí této plné moci má přednost česká jazyková verze.	In the event of a conflict between the Czech and English versions of this power of attorney, the Czech language version shall prevail.

V/In Praha/Prague dne/on 15. února 2024 / February 15, 2024

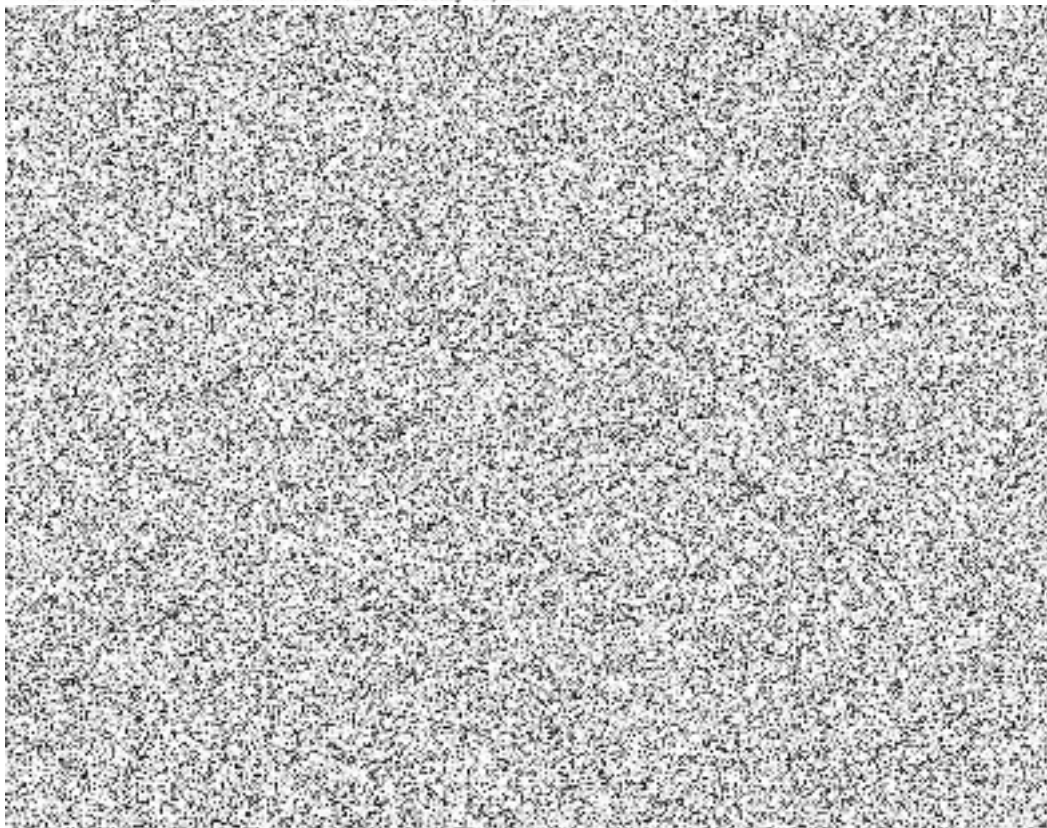



Doložka z konverze dokumentu do elektronické podoby – z moci úřední

Dokument 163370223-472587-240306111611.pdf vznikl převedením listinného dokumentu do elektronického dokumentu pod pořadovým číslem 163370223-472587-240306111611. Vzniklý dokument obsahem odpovídá vstupnímu dokumentu. Počet stran dokumentu: 3

Vstup neobsahoval viditelný prvek, který nelze plně přenést na výstup.

Konverzi provedl subjekt: Králová Eva - notářka, IČ: 05718562

Pracoviště: Králová Eva - notářka

Datum vyhotovení: 06.03.2024

Jméno a příjmení osoby, která konverzi provedla: Tereza Vrátná

Poznámka:

Konverzí dokumentu se nepotvrzuje správnost a pravidlnost údajů obsažených v dokumentu a jejich soulad s právními předpisy. Kontrola doložky lze provést v centrální evidenci doložek na adrese <https://www.czechpoint.cz/overovaci-dolozky>.



163370223-472587-240306111611