Prováděcí smlouva č. j.: KRPL-52135-5/ČJ-2026-1800VZ

k „Rámcové dohodě na dodávky kancelářského, sedacího a lehacího nábytku 2026 – 2027“ (dále jen „Rámcová dohoda“ či „RD“) ze dne 15. 10. 2025 s č.j.: MV-101247-20/VZ-2025

Níže uvedeného dne, měsíce a roku smluvní strany

Název veřejného zadavatele**:** **Česká republika – Krajské ředitelství policie Libereckého kraje**
se sídlem: Náměstí Dr. E. Beneše 24, Liberec I, PSČ 460 32
IČO: 72050501
DIČ: CZ72050501
za něhož jedná: [redacted] náměstek ředitele pro ekonomiku
Kontaktní osoba ve věcech technických: [redacted] referentka majetkové správy oddělení materiálně-[redacted]
bankovní spojení: Česká národní banka – pobočka Ústí nad Labem
číslo účtu: 84548881/0710
ID DS: vsmhpv9

(dále jen „**Objednatel**“)

na straně jedné

a

Název dodavatele: **INTERIER TECH s.r.o.**
se sídlem: Za Drahou 253, 282 01 Český Brod - Liblice
IČO: 29058155
DIČ: CZ29058155
zapsaná v obchodním rejstříku vedeném MS v Praze oddíl C, vložka 163 550
za něhož jedná [redacted] jednatelka společnosti
e-mail: [redacted]
bankovní spojení: KB pobočka Poděbrady a.s.
č. účtu: 43-6648310287/0100
ID: 4winziy

(dále jen „**Dodavatel**“)

na straně druhé
(Objednatel a Dodavatel jednotlivě jako „**Smluvní strana**“ a společně jako „**Smluvní strany**“)

uzavřely tuto Prováděcí smlouvu (dále jen „**Prováděcí smlouva**“) k RD dle zákona č. 134/2016 Sb., o zadávání veřejných zakázek, v platném znění (dále jen „**ZZVZ**“) a v souladu s ustanovením § 1746 odst. 2 zákona č. 89/2012 Sb., občanský zákoník, ve znění pozdějších předpisů.

Smluvní strany, vědomy si svých závazků v této Prováděcí smlouvě obsažených a v úmyslu být touto Prováděcí smlouvou vázány, se dohodly na následujícím znění Prováděcí smlouvy.

1. Předmět Prováděcí smlouvy

1.1 Předmětem této Prováděcí smlouvy je závazek na straně Dodavatele odevzdat Objednateli předmět koupě s veškerým příslušenstvím (doprava, vykládka, montáž, instalace a likvidace obalového materiálu) v místě dodání a umožnit Objednateli nabytí vlastnického práva k předmětu koupě a závazek na straně Objednatele tento předmět koupě s veškerým příslušenstvím převzít a zaplatit za něj Dodavateli kupní cenu.

1.2 Dodavatel se touto Prováděcí smlouvou, v souladu s Rámcovou dohodou, zavazuje dodat Objednateli plnění a jeho množství specifikované v Příloze č. 1 této Prováděcí smlouvy.

2. Kupní cena

2.1 Objednatel se zavazuje zaplatit Dodavateli cenu poskytnutého plnění, a to v rozsahu a způsobem stanoveným dále v této Prováděcí smlouvě.

2.2 Kupní cena za předmět koupě vychází z jednotkových cen jednotlivých položek, které jsou součástí Přílohy č. 1 této Prováděcí smlouvy a byly Dodavatelem uvedeny v nabídce v Rámcové dohodě (Příloha č. 1 RD), a je počítána násobkem počtu kusů každé položky cenou této položky a následným součtem všech těchto násobků.

2.3

Celková cena v Kč bez DPH činí	**763 485,00 Kč**
Hodnota DPH 21 % v Kč činí	**160 331,85 Kč**
Celková cena v Kč včetně DPH činí	**923 816,85 Kč**

Slovy: devět set dvacet tři tisíc osm set šestnáct korun českých osmdesát pět haléřů

Ostatní podmínky vztahující se k platbě ceny za plnění poskytnuté Dodavatelem dle této Prováděcí smlouvy, jakož i lhůta splatnosti, jsou uvedeny v Rámcové dohodě.

3. Místo a doba dodání

3.1 Smluvní strany se dohodly, že Dodavatel je povinen dodat plnění dle této Prováděcí smlouvy Objednateli ve **31. týdnu, tj. od 27. do 31. 7. 2026**. Doba dodání je takto stanovena na základě organizačních a provozních důvodů na straně Objednatele.

3.2 Místo dodání plnění Dodavatele, dle této Prováděcí smlouvy, je:

KŘP Lk – Daliměřice (průmyslová zóna, nová budova) Turnov

prozatím bez čísla popisného – přesná poloha budovy bude upřesněna mezi kontaktními osobami při dodávce předmětu koupě.

3.3 Společně s předmětem koupě a jeho příslušenstvím se Dodavatel zavazuje předat Objednateli doklady nutné k převzetí a užívání věci a k uplatnění případných vad z titulu záruky za jakost.

4. Vlastnické právo a přechod nebezpečí škody

4.1 Vlastnické právo z Dodavatele na Objednatele přechází podpisem dodacího listu Objednatelem ve smyslu Čl. 10 Rámcové dohody.

4.2 K přechodu nebezpečí škody na předmětu koupě dojde okamžikem jeho převzetí ze strany Objednatele, a to podpisem dodacího listu Objednatelem.

4.3 K předání a převzetí předmětu koupě jsou určeny níže uvedené kontaktní osoby:

za Dodavatele: [redacted]

za Objednatele: [redacted]

5. Doba trvání a ukončení Prováděcí smlouvy

5.1 Tato Prováděcí smlouva nabývá platnosti dnem jejího podpisu oběma Smluvními stranami a účinnosti dnem jejího zveřejnění v souladu se zákonem č. 340/2015 Sb., o zvláštních podmínkách účinnosti některých smluv, uveřejňování těchto smluv a o registru smluv (zákon o registru smluv), v Registru smluv, ve znění pozdějších předpisů.

5.2 Tato Prováděcí smlouva může být ukončena výhradně následujícími způsoby:

a) písemnou dohodou Smluvních stran;

b) odstoupením Objednatele od této Prováděcí smlouvy dle odst. 5.3 tohoto článku Prováděcí smlouvy;

c) odstoupením Dodavatele od této Prováděcí smlouvy dle odst. 5.4 tohoto článku Prováděcí smlouvy.

5.3 **Objednatel** může od této Prováděcí smlouvy okamžitě odstoupit, pokud:

a) Dodavatel je v prodlení s poskytnutím plnění dle této Prováděcí smlouvy po dobu delší než čtrnáct (14) kalendářních dnů;

b) Dodavatel je déle než patnáct (15) dnů v prodlení s odstraněním vad plnění dle této Prováděcí smlouvy;

c) kvalita či jakost plnění dodaného dle této Prováděcí smlouvy vykáže nižší než smluvenou kvalitu či jakost;

d) Dodavatel poruší svou povinnost dle této Prováděcí smlouvy a nezjedná nápravu ani v dodatečné lhůtě stanovené mu Objednatelem, která nesmí být kratší deseti (10) dnů;

e) Dodavatel je v likvidaci nebo vůči jeho majetku probíhá insolvenční řízení, v němž bylo vydáno rozhodnutí o úpadku, nebo byl insolvenční návrh zamítnut proto, že majetek nepostačuje k úhradě nákladů insolvenčního řízení, nebo byl konkurs zrušen proto, že majetek byl zcela nepostačující, nebo byla zavedena nucená správa podle zvláštních právních předpisů;

f) Dodavatel není schopen poskytovat plnění dle této Prováděcí smlouvy, a to ode dne, kdy Dodavatel písemně prohlásí, že není schopen plnění poskytovat;

g) bude zjištěno, že Dodavatel podléhá mezinárodním sankcím ekonomického nebo individuálního charakteru přijatých Evropskou unií v souvislosti s rusko/běloruskou agresí na území Ukrajiny.

5.4 **Dodavatel** může od této Prováděcí smlouvy okamžitě odstoupit v případě:

a) prodlení Objednatele s úhradou ceny plnění dle této Prováděcí smlouvy nebo její části po dobu delší než třicet (30) dnů;

5.5 Odstoupením od Prováděcí smlouvy nejsou dotčena ustanovení týkající se smluvních pokut, ochrany informací, náhrady škody a ustanovení týkajících se takových práv a povinností, z jejichž povahy vyplývá, že trvají i po odstoupení.

5.6 Odstoupení od Prováděcí smlouvy musí být učiněno v písemné formě a je účinné okamžikem jeho doručení druhé Smluvní straně. Zákonné důvody pro ukončení této Prováděcí smlouvy nejsou shora uvedeným dotčeny.

5.7 Odstoupení od této Prováděcí smlouvy ze strany Objednatele nesmí být spojeno s uložením jakékoliv sankce k tíži Objednatele nebo Centrálního zadavatele.

6. Závěrečná ustanovení

6.1 Veškerá ujednání této Prováděcí smlouvy navazují na Rámcovou dohodu a Rámcovou dohodou se řídí, tj. práva, povinnosti či skutečnosti neupravené v této Prováděcí smlouvě se řídí ustanoveními Rámcové dohody. V případě rozporu mezi ujednáním v Prováděcí smlouvě a Rámcové dohodě má přednost ujednání v Rámcové dohodě.

6.2 Jestliže se ukáže jakékoliv ustanovení této Prováděcí smlouvy jako neplatné, nevymahatelné nebo neúčinné, nedotýká se tato neplatnost, nevymahatelnost nebo neúčinnost ostatních ustanovení této Prováděcí smlouvy. Smluvní strany se zavazují nahradit do 30 pracovních dnů od doručení výzvy jedné Smluvní strany druhé Smluvní straně neplatné, neúčinné nebo nevymahatelné ustanovení ustanovením platným, účinným a vymahatelným se stejným nebo obdobným obchodním a právním smyslem, případně uzavřít smlouvu novou. Smluvní strany se zavazují poskytnout si navzájem součinnost nezbytnou k řádnému splnění jejich povinností dle této Prováděcí smlouvy.

6.3 Změny a doplňky této Prováděcí smlouvy lze činit pouze písemně, číslovanými dodatky, podepsanými oběma smluvními stranami.

6.4 Tato Prováděcí smlouva je vyhotovena pouze elektronicky.

6.5 V souladu se zákonem č. 340/2015 Sb., o zvláštních podmínkách účinnosti některých smluv, uveřejňování těchto smluv a o registru smluv (zákon o registru smluv) zajistí Objednatel uveřejnění celého textu Prováděcí smlouvy, vyjma osobních údajů, a metadat Prováděcí smlouvy v Registru smluv, včetně případných oprav uveřejnění s tím, že nezajistí-li Objednatel uveřejnění Prováděcí smlouvy nebo metadat Prováděcí smlouvy v Registru smluv do 30 dnů od uzavření Prováděcí smlouvy, pak je oprávněn zajistit jejich uveřejnění Dodavatel ve lhůtě tří měsíců od uzavření Prováděcí smlouvy.

6.6 Obě smluvní strany shodně prohlašují, že si tuto Prováděcí smlouvu před jejím podpisem přečetly, že byla uzavřena po vzájemném projednání podle jejich pravé a svobodné vůle, vážně a srozumitelně, nikoli v tísni a za nápadně nevýhodných podmínek.

6.7 Nedílnou součástí prováděcí smlouvy jsou:
- Příloha č. 1 – Specifikace předmětu koupě, množství a cena
- Příloha č. 2 - Čestné prohlášení Dodavatele

Za Objednatele:

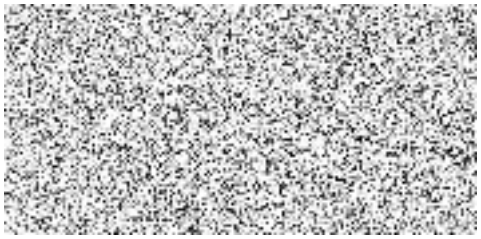

náměstek ředitele pro ekonomiku
podepsáno elektronicky

Za Dodavatele:

jednatelka společnosti
podepsáno elektronicky

příloha č.1 k č.j. KRPL-52135-5/ČJ-2026-1800VZ

Specifikace předmětu koupě, množství a cena

Krajské ředitelství policie Libereckého kraje - OSD II Turnov

Pořadové číslo	Název zboží	Počet kusů/balení	cena za jednotku v Kč bez DPH	cena za jednotku v Kč včetně DPH 21 %	cena celkem v Kč bez DPH	cena celkem v Kč včetně DPH
2	Stůl kancelářský psací rozměr 1400x800x730, tloušťka desky LTD 25 mm	**8**	2 962,00	3 584,02	23 696,00	28 672,16
3	Stůl kancelářský psací rozměr 1600x800x730, tloušťka desky LTD 25 mm	**3**	3 302,00	3 995,42	9 906,00	11 986,26
7	Kontejner mobilní-centrální zámek, 430x600x610, LTD 18 mm	**3**	4 390,00	5 311,90	13 170,00	15 935,70
9	Nástavec na stůl dřevěný dělený, 1400x320x360, horní deska LTD 25mm, jinak 18mm	**5**	2 350,00	2 843,50	11 750,00	14 217,50
10	Nástavec na stůl dřevěný dělený, 1600x320x360, horní deska LTD 25mm, jinak 18mm	**1**	2 389,00	2 890,69	2 389,00	2 890,69
14	Stůl jednací přídavný oblý, 3x podpěr.kov.noha, 1500x800x730, LTD 25mm	**1**	2 505,00	3 031,05	2 505,00	3 031,05
15	Stůl jednací přídavný oblý ovál s podpěrnou kov.nohou, 1400x400x730, LTD 25mm	**1**	1 554,00	1 880,34	1 554,00	1 880,34
17	Stůl konferenční kruhový, průměr 700, centrální noha, výška 650	**2**	4 263,00	5 158,23	8 526,00	10 316,46
21	Stůl pracovní universální 800x800x730, kovová konstrukce, LTD25mm (využití jako pracovní, jednací i jídelní)	**1**	3 720,00	4 501,20	3 720,00	4 501,20
24	Stůl pracovní universální 1800x800x730, kovová konstrukce, LTD25mm (využití jako pracovní, jednací i jídelní)	**3**	4 555,00	5 511,55	13 665,00	16 534,65
25	Stůl pracovní universální 2000x1000x730, kovová konstrukce, LTD25mm (využití jako pracovní, jednací i jídelní)	**1**	5 060,00	6 122,60	5 060,00	6 122,60
26	Skříň knihovna prosklená 800x440x1780, 3/5 sklo, 2/5 plné dveře, 1 mezistěna, LTD 18mm	**1**	5 215,00	6 310,15	5 215,00	6 310,15
27	Skříň registrační šanonová, 800x440x1780, plné dveře, mezistěna, LTD 18mm	**1**	4 652,00	5 628,92	4 652,00	5 628,92
30	Skříň 2-dveřová šatní 800x600x1780, plné dveře, šatní vložka, mezistěna, LTD 18mm	**1**	5 419,00	6 556,99	5 419,00	6 556,99
31	Skříň 2-dveřová policová 800x440x1780, 3/5 police, 2/5 plné dveře, LTD 18mm	**7**	4 001,00	4 841,21	28 007,00	33 888,47
35	Skříňka rohová nízká s 1 policí, 420x420x720, LTD 18mm	**5**	1 825,00	2 208,25	9 125,00	11 041,25
36	Skříňka s dvířky nízká s 1 policí, 800x440x720, plné dveře, LTD 18mm	**3**	2 700,00	3 267,00	8 100,00	9 801,00
37	Skříňka 3-zásuvková nízká s nikou, 800x440x720, LTD 18mm	**1**	4 040,00	4 888,40	4 040,00	4 888,40
38	Police závěsná kombinace LTD+kov, 760x230x220, LTD 18mm	**8**	815,00	986,15	6 520,00	7 889,20
39	Nástavec na 2-dveř.skříň 800x440x720, dveře 2 křídlé, LTD 18mm, 1 police	**3**	2 651,00	3 207,71	7 953,00	9 623,13
40	Nástavec na 2-dveř.šatní skříň 800x600x720, dveře 2 křídlé, LTD 18mm, 1 police	**1**	2 914,00	3 525,94	2 914,00	3 525,94
42	Skříňka pod TV s nikou 800x600x1100, 2/3 2 křídlé dveře,LTD 18mm,1 police	**6**	3 438,00	4 159,98	20 628,00	24 959,88
43	Věšáková stěna 600x18x1200	**8**	981,00	1 187,01	7 848,00	9 496,08
46	Věšák stojanový kovový (černý nebo chrom)+odkládání deštníků	**3**	1 496,00	1 810,16	4 488,00	5 430,48
47	Šatní skříň služební s nástavcem	**21**	12 781,00	15 465,01	268 401,00	324 765,21
52	Deska za postel	**1**	981,00	1 187,01	981,00	1 187,01
71	Kancelářské křeslo síťované, opěrák a sedák ze síťoviny - nosnost 130 kg	**3**	15 626,00	18 907,46	46 878,00	56 722,38
73	Kancelářská židle čalouněná,130kg	**5**	5 196,00	6 287,16	25 980,00	31 435,80
74	Židle dřevěná čalouněná s kovovou kostrou - 150 kg	**4**	4 905,00	5 935,05	19 620,00	23 740,20
76	Židle jídelní plastová s vnitřní kovovou kostrou - nosnost 140 kg	**12**	1 670,00	2 020,70	20 040,00	24 248,40
77	Kancelářská židle balanční pro aktivní sezení - nosnost 130 kg	**2**	11 761,00	14 230,81	23 522,00	28 461,62
78	Kancelářská židle čalouněná, vyšší záda s područkami - nosnost 160 kg	**17**	5 235,00	6 334,35	88 995,00	107 683,95
79	židle kovová konferenční se síťovaným opěrákem a čalouněným sedákem - bez područek - nosnost 130 kg	**15**	1 272,00	1 539,12	19 080,00	23 086,80
84	Křeslo dřevěné čalouněné pevné - nosnost 120 kg	**4**	4 807,00	5 816,47	19 228,00	23 265,88
88	Válenda čalouněná s úložným prostorem včetně matrace- nosnost 150 kg	**2**	9 955,00	12 045,55	19 910,00	24 091,10
	CELKEM				**763 485,00**	**923 816,85**

Barva dřeva **třešeň 344**
poř.č. 25 - šedá 708

Čalounění **poř. č. 77 - barva černá**
poč. č. 71 - barva černá
poř. č. 73 - barva modrá
poř. č. 74 - odstín dřeva: třešeň, barva modrá
poř. č. 76 - 9 x barva tmavě modrá
3 x oranžová
poř. č. 78 - barva modrá
poř. č. 79 - barva modrá, síť černá, kostra černá
poř. č. 84 - dřevěná kostra mořená třešeň, látka modrá
poř. č. 86 - barva matrace hnědá

Místo dodání: Daliměřice (průmyslová zóna, nová budova) Turnov - přízemní budova + 1. patro bez výtahu

Kontaktní osob

Čestné prohlášení

k veřejné zakázce uzavírané na základě Rámcové dohody dle § 134 zákona č. 134/ 2016 Sb., o zadávání veřejných zakázek, ve znění pozdějších předpisů, s názvem

„Nákup kancelářského, sedacího a lehacího nábytku dle RD č.MV-101247-20/VZ-2025“

Identifikační údaje zadavatele	
Název:	Česká republika – Krajské ředitelství policie Libereckého kraje
IČO:	72050501
Sídlo:	Nám. Dr. E. Beneše 584/24, Liberec I, PSČ 460 32
Jednající	[redacted]
Identifikační údaje účastníka zadávacího řízení	
Obchodní firma/název:	INTERIER TECH s.r.o.
IČO:	290 58 155
Sídlo:	Za Drahou 253, 282 01 Český Brod Liblice
Osoba oprávněná jednat za účastníka zadávacího řízení:	[redacted] atelka společnosti

1) Níže podepsaný dodavatel **tímto čestně prohlašuje**, že na smlouvě společnosti, kterou zastupuji, není/nebude ruské zapojení do smluv překračujících limity stanovené v článku 5k nařízení Rady (EU) č. 833/2014 ze dne 31. července 2014, o omezujících opatřeních vzhledem k činnostem Ruska destabilizujícím situaci na Ukrajině, ve znění pozdějších předpisů.

Zejména prohlašuji, že:

(a) dodavatel, kterého zastupuji (a žádná ze společností, které jsou členy našeho konsorcia), není ruským státním příslušníkem nebo fyzickou nebo právnickou osobou, subjektem nebo orgánem usazeným v Rusku;

(b) dodavatel, kterého zastupuji (a žádná ze společností, které jsou členy našeho konsorcia), není právnickou osobou, subjektem nebo orgánem, jejichž vlastnická práva jsou přímo nebo nepřímo vlastněna z více než 50 % subjektem uvedeným v písmenu a) tohoto odstavce;

c) ani já, ani společnost, kterou zastupuji, nejednáme jménem nebo na pokyn subjektu uvedeného v písmenech a) nebo b) výše,

včetně poddodavatelů, dodavatelů nebo subjektů, jejichž způsobilost je využívána ve smyslu směrnic o zadávání veřejných zakázek, pokud představují více než 10 % hodnoty zakázky.

2) Níže podepsaný dodavatel, jakož i osoba/osoby jednající jeho jménem **tímto čestně prohlašují**, že nejsou sankcionovanou osobou ve smyslu nařízení Rady (EU) č. 269/2014 ze dne 17. března 2014, o omezujících opatřeních vzhledem k činnostem narušujícím nebo ohrožujícím územní celistvost, svrchovanost a nezávislost Ukrajiny, ve znění pozdějších předpisů, nařízení Rady (EU) č. 208/2014 ze dne 5. března 2014, o omezujících opatřeních vůči některým osobám, subjektům a orgánům vzhledem k situaci na Ukrajině, ve znění pozdějších předpisů, nařízení Rady (ES) č. 765/2006 ze dne 18. května 2006, o omezujících opatřeních vzhledem k situaci v Bělorusku a k zapojení Běloruska do ruské agrese proti Ukrajině, ve znění pozdějších předpisů, včetně aktuálních příloh těchto všech nařízení, tj. **nenachází se na tzv. sankčních seznamech**.

Níže podepsaný dodavatel, jakož i osoba/osoby jednající jeho jménem **tímto čestně prohlašují**, že se zavazuje informovat zadavatele o změnách spočívajících ve skutečnostech uvedených v bodě 1) a 2) výše.

V Českém Brodě dne /dle data el. podpisu/

[redacted]

[redacted]ednatelka společnosti