



POJISTNÁ SMLOUVA č. 2736329666

Pojistitel:

UNIQA pojišťovna, a.s.

Evropská 810/136

160 00 Praha 6

IČ: 49240480

Zapsaná v obchodním rejstříku vedeném u Městského soudu v Praze, oddíl B, vložka 2012.

Pojistník:

Fyzikální ústav AV ČR, v.v.i.

Na Slovance 1999/2

182 00 Praha 8

IČ: 68378271

Zastoupená RNDr. Michaelem Prouzou, Ph.D., ředitelem

Pojištěný a oprávněná osoba:

Fyzikální ústav AV ČR, v.v.i.

Na Slovance 1999/2

182 00 Praha 8

IČ: 68378271

uzavírají tuto pojistnou smlouvu o pojištění majetku a odpovědnosti

Odchylně od znění článku 4 Všeobecných pojistných podmínek – obecná část UCZ/14 se ujednává, že pojištění vzniká dnem uvedeným v této pojistné smlouvě.

Je-li pojistná smlouva uzavírána po datu počátku pojištění, pojištění vzniká pouze tehdy, pokud pojistník podepíše pojistnou smlouvu nejpozději do 14 dnů od podpisu pojistitelem a neprodleně ji doručí zpět pojistiteli.



2.313.273.397

nová cena

viz níže

2. Soubor věcí movitých a zásob, vlastních a cizích – vč. přístrojů, strojů, zařízení, elektroniky, vybavení. Inventáře (vč. DDHM), ostatních vlastních a cizích věcí movitých včetně modelů, vzorků, exponátů, nosičů dat, software, nákladů na znovupořízení dat, dokumentace, písemností, plánů, výkresů, map, vzácných tisků, archiválií, knih a časopisů (knižní fond apod.), zabezpečovacích zařízení, antén, materiálů, potravin, zboží, zvířat, rostlin, stromů, DHIM apod. vedený v účetní, operativní či jiné evidenci
pojistná částka v Kč pojistná hodnota spoluúčast v Kč
5.312.044.966 nová cena viz níže

3. Soubor vlastních i cizích přístrojů, zařízení, elektroniky na území Evropy - pojištění se sjednává na 1. riziko

pojistná částka v Kč pojistná hodnota spoluúčast v Kč
200.000 nová cena viz níže

4. Peníze, ceniny a cennosti vlastní v příručních pokladnách (uzamykatelná plná schránka) – pojištění se sjednává na 1. riziko

pojistná částka v Kč pojistná hodnota spoluúčast v Kč
100.000 pojistná částka viz níže

5. Peníze, ceniny a cennosti vlastní v trezoru - pojištění se sjednává na 1. riziko

pojistná částka v Kč pojistná hodnota spoluúčast v Kč
1.000.000 pojistná částka viz níže

6. Movité věci vlastní (vybavení bytové jednotky) na adrese U Slovanky 2440/5c, 182 00 Praha 8 (byt č. 18) - pojištění se sjednává na 1. riziko

pojistná částka v Kč pojistná hodnota spoluúčast v Kč
300.000 nová cena viz níže

7. Stan v areálu FZU Praha 8 - pojištění se sjednává na 1. riziko

pojistná částka v Kč pojistná hodnota spoluúčast v Kč
500.000 nová cena viz níže

8. Věci umístěné ve stanu – vyřazené stroje a hutní materiál - pojištění se sjednává na 1. riziko

pojistná částka v Kč pojistná hodnota spoluúčast v Kč
3.000.000 nová cena viz níže

Limity plnění a pojištění na první riziko

Limit plnění

Soubor lehkých staveb a přístřešků na 1. riziko	1 000 000 Kč
Soubor zásob, vlastních a cizích na 1. riziko	5 000 000 Kč
Náklady na obnovu dat a provozní dokumentace na 1. riziko	1 000 000 Kč
Náklady na čištění drenáží nebo	100 000 Kč



odpadů na 1. riziko	
Náklady na dokumentaci a náklady spojené s přípravou podkladů pro likvidaci pojistných událostí na 1. riziko	500 000 Kč
Nepřímý úder blesku a přepětí na 1. riziko	10 000 000 Kč

Roční limity pojistného plnění:

Pojištěné nebezpečí	Roční limit plnění
Požár, přímý úder blesku, výbuch, náraz nebo zřícení letadla (FLEXA)	Bez limitu plnění
Atmosférické srážky nebo nečistoty, zatečení	1 000 000 Kč
Vichřice, krupobití, tíha sněhu nebo námrazy, povodeň a záplava, zemětřesení	25 000 000 Kč pro každé nebezpečí
Poškození nebo zničení pojištěné věci vodou z vodovodního zařízení	50 000 000 Kč
Pojištěné náklady	10 000 000 Kč
Zpětné vystoupenutí vody z kanalizace	20 000 000 Kč
Nepřímý úder blesku, elektronické poruchy v síti, zejména zkrat, přepětí, anebo podpětí a indukce	5 000 000 Kč
Náklady na hašení, likvidaci trosek, vyklizení, zbourání atd. ve smyslu smluvního ujednání	50 000 000 Kč
Limity plnění uvedené ve smluvních ujednáních	dle smluvních ujednání
Ostatní nebezpečí	100 000 000 Kč

Výše uvedené maximální limity plnění platí pro jednu a všechny pojistné události nastalé během jednoho pojistného roku.

Spoluúčasti:

Nepřímý úder blesku	10 000 Kč
Atmosférické srážky nebo nečistoty	10 000 Kč
Vichřice, krupobití, tíha sněhu nebo námrazy, zemětřesení	100 000 Kč
Povodeň a záplava	5% z pojistného plnění, min. 100 000 Kč
Poškození nebo zničení pojištěné věci vodou z vodovodního zařízení	10 000 Kč
Požár, přímý úder blesku, výbuch, náraz nebo	50 000 Kč

zřícení letadla	
Pojištěné náklady	bez spoluúčasti
Ostatní nebezpečí	50 000 Kč

Pro pojištění odcizení a vandalismu se sjednávají v rámci pojištění ALLRISK níže uvedené pojistné částky:

- Krádež vloupáním, loupež, odcizení, prostý vandalismus, vandalismus v souvislosti s krádeží vloupáním (zjištěný / nezjištěný pachatel, ať již v souvislosti s krádeží vloupáním nebo prostý vandalismus, včetně škod způsobených tzv. sprejery)
- Prostá ztráta věci
- Loupežné přepadení při přepravě věci
- Prostý vandalismu

Pojistné nebezpečí	Limit plnění-pojištění na první riziko	Spoluúčast
Krádež vloupáním a loupež, prostý vandalismus, vandalismus v souvislosti s krádeží vloupáním (zjištěný i nezjištěný pachatel, grafity / sprejeři)	10 000 000 Kč	5 000 Kč
Prostá krádež, prostá ztráta věci	100 000 Kč	5 000 Kč
Náklady na výměnu zámků	500 000 Kč	----
Náklady na odstranění škod po vandalismu	100 000 Kč	5 000 Kč

Smluvní ujednání:

Pojištění krádeže se vztahuje i na škody způsobené na pevně spojených součástech budovy (např. okapy, parapety apod.) bez zabezpečení zámkem a bez překonání jiné překážky s ročním sublimitem plnění ve výši 200 000 Kč – pojištění na první riziko, spoluúčast 5 000 Kč.

Pojištění prosté krádeže a prostá ztráta věci se vztahuje, na území ČR a Evropy, vyjma Ruska, Běloruska a Ukrajiny bez překonání jiné překážky (prostá krádež). Limit plnění: 100 000 Kč - 1. riziko, spoluúčast 5 000 Kč.

Pojištění peněz, cenin a cenností se sjednává i v příručních pokladnách (uzamykatelná plná schránka) – s limitem plnění 100 000 Kč - pojištění se sjednává na 1. riziko, spoluúčast 5 000 Kč

Peníze, ceniny a cenností vlastní v trezoru – pojištění se sjednává na 1. riziko

Pojistná částka: 1 000 000 Kč – 1. riziko, spoluúčast 1 000 Kč. Peníze, ceniny a cenností jsou uloženy v uzamčené místnosti v trezoru nezjištěné konstrukce s hmotností 800 kg s betonovou výplní dveří a stěn.



Věci zaměstnanců – jízdní kola v areálu na Slovance a v Cukrovarnické – pojištění se sjednává na 1. riziko

Pojistná částka: 50 000 Kč – 1. riziko, spoluúčast 1 000 Kč

Smluvní ujednání o zabezpečení věci:

Ujednává následující způsoby zabezpečení:

- a) areál Na Slovance – uzamčený plechový přístřešek
- b) areál v Cukrovarnické – předmět pojištění zajištěn zámekem na kolo k pevně zabudovanému stojanu přímo před vrátnicí v oploceném areálu, dvůr je snímán funkční bezpečnostní kamerou

Pro ostatní předměty pojištění se ujednává zabezpečení v souladu s popisem v příloze č. 3 (zadávací dokumentace - Riziková zpráva)

Peníze, ceniny a cenností při přepravě - pojištění se sjednává na 1. riziko

Pojistná částka: 50 000 Kč – 1. riziko, spoluúčast 1 000 Kč

Ujednávají se následující způsob zabezpečení při přepravě peněz a cenností

– přeprava je zajištěna jednou pověřenou osobou v pouzdru na peníze/cenností umístěném na těle pověřené osoby, nebo v řádně uzavřené kabele, kuffíku nebo tašce.

Pojištění vandalismu není vázáno na škodu způsobenou krádeží vloupáním. Pojištění se vztahuje i na škody způsobené nezjištěným pachatelem a prostým vandalismem.

Pojištění se vztahuje i na škody způsobené sprejery a malbami na pojištěnou věc. Pojištění se vztahuje i na historické nebo památkově chráněné objekty a vnější skleněné výplně.

Pojištění se vztahuje i na nutné náklady související s pojistnou událostí jako jsou např.

- náklady na speciální povrchovou úpravu (např. nátěr, malba, písmo, lept nebo jiné dekorace včetně skleněných písmen apod.);
- náklady na provizorní opravu;
- náklady na lešení nebo jiné pomocné prostředky nutné k provedení opravy;
- na montáž a demontáž nutnou k provedení nouzového či opravy (např. ochranných mříží, markýz, uzávěrů oken apod.)

All-risk „proti všem pojistným nebezpečím“

Pojištění se vztahuje na věcné škody na pojištěných věcech, bez ohledu na příčinu vzniku škody, pokud není příslušné pojistné nebezpečí vyloučeno nebo jinak omezeno či upraveno, a to včetně škod způsobených:

- výbuchem,

Za výbuch se považuje náhlý projev roztažnosti plynů nebo par navenek. Výbuchem tlakové nádoby trvale naplněné stlačenou párou nebo plynem se rozumí narušení její stěny v takovém rozsahu, že dojde k náhlému vyrovnání tlaku uvnitř a vně nádoby. Dojde-li uvnitř nádoby k výbuchu vyvolanému chemickou reakcí poskytne pojistitel pojistné plnění za vzniklou škodu také v případě, kdy nedojde k roztržení stěny nádoby.

- zvířectvem, jako jsou např. kuny, myši, ptáci, hmyz, šelmy,



- poklesem, sesedáním, vzduchem, resp. zvedáním půdy,
- krádeží,
- dále včetně škod na součásti budov (kamery, dešťové svody apod.) pevně připevněné zvnějšku na pojištěných budovách. Za použití násilí se považuje demontáž takového zařízení.

Limit pojistného plnění je uveden v pojistné smlouvě. Pokud pojistná smlouva neobsahuje pro tento účel uvedenou pojistnou částku nebo limit pojistného plnění, rozšíření pojištění podle tohoto smluvního ujednání se neuplatní;

- a včetně nákladů na obnovu dat na jejich nosičích.
- Pojištění se vztahuje i na škody způsobené vzedmutím vody způsobené vichřicí nebo bouří.
- Pojištění se vztahuje i na škody způsobené v prostorách budov, které leží pod úrovní přízemních podlaží bez toho, aniž by pojištěné věci musely být umístěny nad úrovní podlahy podzemního podlaží.
- Za poškození nebo zničení pojištěné věci vodou z vodovodního zařízení se považuje i poškození věci způsobené tekutinami z laboratorních a přístrojových rozvodů.
- Nepřímému úderu blesku
- Událostmi způsobenými elektronickými poruchami v sítích, zejména zkratem, přepětím, anebo podpětím a indukci

Pojištění všech nebezpečí začíná od sjednaného počátku pojištění, bez ohledu na případná ustanovení pojistitele uvedená v jeho pojistných podmínkách jako „čekací doba“.

Pojištěné náklady:

V případě pojistné události na pojištěných věcech, pojistitel uhradí tyto účelné, přiměřené a hospodárně vynaložené náklady, obvyklé v místě vzniku pojistné události:

1. na vyklizení místa pojištění, včetně stržení stojících částí, odvozu sutí a jiných zbytků k nejbližšímu složišti a za jejich uložení nebo zničení; nehradí se náklady na dekontaminaci zeminy a vody; v případě vzniku živelní pojistné události uhradí pojistitel náklady na vyklizení místa rovněž mimo sjednané místo pojištění jen v případě, že se jedná o věci zahrnuté v pojistné smlouvě;
2. na stavební úpravy a na demontáž nebo opětovnou montáž ostatních nepoškozených pojištěných věcí, provedené v souvislosti s novým pořízením nebo opravou věcí poškozených nebo zničených při pojistné události;
3. které pojištěnému vznikly v souvislosti s věcnou škodou; jedná se např. o režijní náklady spojené s pojistnou událostí, náklady na demontáž a zpětnou montáž, nákladů na obvyklou dopravu (na místo a z místa opravy), clo a poplatky, v rozsahu, v jakém byly zahrnuty do pojistné částky. Pojistitel od pojistného plnění neodečte žádné srážky za opotřebení vyměňovaných nebo opravovaných dílů, má však právo od pojistného plnění odečíst hodnotu zbytků stroje / elektronického zařízení nebo jeho části
4. náklady na obnovu dat na jejich nosičích,
5. na obnovení výrobní a provozní dokumentace, pokud bude provedeno do dvou let po pojistné události; jinak pojistitel poskytne plnění pouze ve výši odpovídající pořizovací ceně materiálu;
6. vzniklé tím, že za účelem obnovy nebo nového pořízení poškozené věci musí být jiné nepoškozené věci přemístěny nebo ochráněny (náklady na přemístění a ochranu); náklady na přemístění a ochranu jsou zejména výdaje na demontáž nebo opětovnou montáž strojů, za proražení, demolici nebo opětovné postavení části budov nebo na zvětšení otvorů;
7. na čištění drenáží nebo odpadů,
8. Pojištění se vztahuje i na nutné náklady související s pojistnou událostí jako jsou např.
 - náklady na speciální povrchovou úpravu (např. nátěr, malba, písmo, lept nebo jiné dekorace včetně skleněných písmen apod.);
 - náklady na provizorní opravu;



- náklady na lešení nebo jiné pomocné prostředky nutné k provedení opravy;
 - na montáž a demontáž nutnou k provedení nouzového či opravy (např. ochranných mříží, markýz, uzávěrů oken apod.)
-

Poškození nebo zničení skla - v rozsahu VPP UCZ/Skl/14

1. Vnitřní a vnější skleněné zasklení o tloušťce min. 2 mm - pojištění se sjednává na 1. riziko

pojistná částka v Kč	pojistná hodnota	spoluúčast v Kč
100.000	nová cena	1.000

Pojištění se vztahuje i na nutné náklady související s pojistnou událostí jako jsou např.

- náklady na speciální povrchovou úpravu (např. nátěr, malba, písmo, lept nebo jiné dekorace včetně skleněných písmen apod.);
 - náklady na provizorní opravu;
 - náklady na lešení nebo jiné pomocné prostředky nutné k provedení opravy;
 - na montáž a demontáž nutnou k provedení nouzového či opravy (např. ochranných mříží, markýz, uzávěrů oken apod.)
-

Poškození nebo zničení stroje a strojních zařízení - v rozsahu VPP UCZ/Str/14

Poškození nebo zničení elektronických zařízení - v rozsahu VPP UCZ/Ele/14

1. Soubor strojů a elektroniky vlastní a cizí, vědecká zařízení a stroje, lasery a další věci v majetku nebo užívání pojištěného včetně software, nosiče dat, náklady na instalaci a obnovu vč. dat / informací na nich uložených. Vlastní i cizí stacionární a přenosná elektronická zařízení, strojní a elektronická zařízení, která jsou součástí movitých, resp. nemovitých věcí včetně software, nosiče dat, náklady na instalaci a obnovu vč. dat / informací na nich uložených. – pojištění se sjednává na 1. riziko

pojistná částka v Kč	pojistná hodnota	spoluúčast v Kč
15.000.000	nová cena	10.000

2. Náklady na obnovu dat – pojištění se sjednává na 1. riziko

pojistná částka v Kč	pojistná hodnota	spoluúčast v Kč
1.000.000	pojistná částka	5.000

3. Soubor elektroniky na území Evropy – pojištění se sjednává na 1. riziko

pojistná částka v Kč	pojistná hodnota	spoluúčast v Kč
500.000	nová cena	5.000

Pojištění se rovněž vztahuje na náhradu:

- nákladů, které pojištěnému vznikly v souvislosti s věcnou škodou podle předchozího odstavce; jedná se např. o režijní náklady spojené s pojistnou událostí, náklady na demontáž a zpětnou montáž, náklady na obvyklou dopravu (na místo a z místa opravy), clo a poplatky, v rozsahu, v jakém byly zahrnuty do pojistné částky. Pojistitel od pojistného plnění neodečte žádné srážky za opotřebení vyměňovaných



nebo opravovaných dílů, má však právo od pojistného plnění odečíst hodnotu zbytků stroje / elektronického zařízení nebo jeho části.

- nákladů na obnovu dat na jejich nosičích,
- škod na ventilech, potrubí, těsnění, předmětech ze skla,
- škod na zařízení převzatém předávacím protokolem nebo obdobným způsobem, které ještě nebylo instalováno nebo smontováno nebo zprovozněno ve zkušebním provozu,
- poškození patrony s pracovními kovy u MBE (molecular beam epitaxy – technologie růstu krystalu) při náhlé a neočekávané ztrátě vakua, způsobené:

o netěsností skleněného okénka

o nenastartováním záložního zdroje dieselgenerátoru v případě výpadku síťového proudu

Toto pojištění se sjednává na roční sublimit plnění ve výši **500 000 Kč** se spoluúčastí 10% z pojistného plnění, min. však 5 000 Kč

- škod na přenosných zařízeních která pojištěný potřebuje k výkonu povolání, se vztahuje i na poškození, zničení, odcizení nebo ztrátu při dopravní nehodě. Pojištění se rovněž vztahuje na škody při vloupání do motorového vozidla. Tato odchylka se však nevztahuje na poškození, odcizení či zničení elektroniky ze zaparkovaného vozidla od 22. hodiny večerní do 6. hodiny ranní. Pokud se motorové vozidlo nachází bez dozoru, musí být řádně uzavřeno a déle než 2 hodiny, musí být odstaveno v uzamčené garáži nebo na oploceném uzamčeném místě, eventuálně na hlídaném parkovišti.

- prasknutí, lomu, zřícení nebo přehřátí, prosakování, netěsnostech spojů nebo vadě svárů, které se vyskytnou u kotlů, boilerů, ohříváčů tlakových nádob a potrubí, pokud je jejich nedílnou součástí,

- magnetickém nebo elektrickém poškození nosičů elektronických dat, porušení, vymazání nebo poškození elektronických záznamů, zkraslení nebo zničení informací v počítačových systémech nebo jiných záznamů, programů nebo jiného softwaru - toto pojištění se sjednává na roční sublimit plnění ve výši 1 000 000 Kč se spoluúčastí 10% z pojistného plnění min. však 5 000 Kč

- Pojištění se vztahuje na skleněné části strojů a zařízení, zejména čočky používané pro činnost pojištěné společnosti.

Smluvní ujednání

Ujednává se, že soubor strojních a elektronických zařízení včetně jejich součástí a příslušenství je pojištěn bez jakéhokoliv omezení. Pojištění se vztahuje na všechny přístroje a zařízení pojistníka dle specifikace v zadávací dokumentaci a jejich přílohách, a to bez omezení jejich stáří.

Smluvní ujednání

Ujednává se, že pokud jsou níže uvedena smluvní ujednání v rozporu s příloženými VPP, ZPP, doložkami pojistitele, pak mají tato smluvní ujednání přednost před ustanoveními příložených VPP, ZPP doložek apod. pojistitele.

1. Pravidlo odečtu jediné spoluúčasti

V případě pojistné události na pojištěných souborech odečte pojistitel pouze jednu spoluúčast, a to nejvyšší sjednanou, pokud není pro pojištěného výhodnější odečtení spoluúčasti z jednotlivých předmětných pojištění, jichž se pojistná událost týká. Toto se vztahuje také na případy, kdy pojistná událost nastane z téže příčiny na více místech pojištění a více pojištěným touto pojistnou smlouvou.

2. Náklady na dokumentaci, přípravu a likvidaci pojistné události

Odchylně od příslušných ustanovení VPP se zahrnují do pojištění náklady a vícenáklady, které pojištěný vynaloží na přípravu, dokladování, ověřování nebo zdokumentování pojistné události, na kterou se vztahuje tato pojistná smlouva. Takové náklady zahrnují mzdové náklady a související režijní náklady vynaložené pojištěným (např. příplatky za přesčasovou práci, práci v noci, o víkendech a zákonných svátcích, za přednostní zpracování, výrobu, dodání, pronájem, za spěšnou přepravu včetně letecké přepravy apod.) a rovněž další náklady ve formě poplatků, které pojištěný účelně vynaložil na externí účetní, poradce a konzultanty, architekty, inspektory, inženýry, za právní nebo jiné poradenské služby.

Pojištění se dále vztahuje také na zvýšené náklady vynaložené v důsledku změny legislativy, obecně závazných předpisů, norem apod., pokud je pojistník/pojištěný při odstraňování následků po pojistné události takové náklady povinen vynaložit. Toto pojištění se sjednává na první riziko s limitem plnění 500.000 Kč.

3. Místa pojištění

Pro místa, kde se nachází vlastní majetek pojistníka / pojištěného, a majetek po právu užívaný včetně nedokončených investic, majetku ve zkušebním provozu apod., neuvedený v pojistné smlouvě, je místem pojištění území České republiky a Evropy. U takových míst musí být v případě pojistné události písemně prokazatelné, že se na nich v době pojistné události nacházel předmět pojištění (např. listem vlastnictví, nájemní smlouvou, evidencí majetku apod.) nebo pojistník prokáže, že na těchto místech prováděl objednanou činnost.

4. Automatické pojištění nově pořízeného majetku

Ujednává se, že veškerý nový majetek, který pojištěný nabude v průběhu pojistného období, je automaticky zahrnut do pojištění. Zvýší-li se □m pojistná částka o méně než 15%, nebude pojistitel požadovat doplatek pojistného.

5. Převod cizích věcí do vlastnictví

Ujednává se, že pojištěné cizí věci, které pojištěný užívá na základě leasingových, nájemních či jiných smluv, jsou v případě převodu do vlastnictví pojištěného automaticky pojištěny v rozsahu sjednané pojistné smlouvy.

6. Podpojištění

Ujednává se, že pojistitel neuplatní podpojištění ve smyslu ustanovení pojistných podmínek v případě, že v době vzniku pojistné události je pojistná částka pojištěného majetku nižší než jeho pojistná hodnota, stanovená v této pojistné smlouvě, o méně než 15%. Toto ujednání je nezávislé na ostatních ujednáních této pojistné smlouvy.

7. Nepřímý úder blesku

Odchylně od příslušných ustanovení VPP se pojištění podle této pojistné smlouvy se vztahuje také na škody vzniklé úderem blesku bez viditelných destruktivních účinků na věci nebo na budově. Pojištění se vztahuje i na poškození nebo zničení elektrických nebo elektronických strojů, přístrojů a zařízení zkratem, indukci a přepětím v elektrorozvodné nebo telekomunikační síti, k němuž došlo v důsledku elektronických poruch v síti, zejména působení blesku, při bouřkách, při spínání v napájecích sítích nebo při výboji statické elektřiny, zkratem, přepětím, anebo podpětím, indukci apod. Toto pojištění se sjednává na první riziko s limitem plnění 10 000 000 Kč.

8. Katastrofická rizika - časové vymezení jedné pojistné události

Ujednává se, že škody způsobené a nastalé z jedné příčiny během 72 hodin se hodnotí jako jedna pojistná událost a z tohoto titulu se odečítá pouze jedna spoluúčast. Toto se vztahuje také na případy, kdy pojistná událost nastane z téže příčiny na více místech pojištění.

9. Účinnost pojištění

Všechna pojistná nebezpečí včetně povodně a záplavy se sjednávají okamžitě od data účinnosti smlouvy, tj. bez čekací doby.

10. Automatická obnova pojistné smlouvy

Tímto se ujednává, že uplynutím doby, na kterou bylo pojištění sjednáno, pojištění nezaniká a prodlužuje se na další pojistný rok, pokud jedna ze smluvních stran nesdělí druhé smluvní straně ve lhůtě dle Závazných obchodních podmínek (příloha č. 4 zadávací dokumentace), že na dalším trvání pojištění nemá zájem.

11. Vodovodní škody – sprinklery, apod.

Za vodu vytékající z vodovodních zařízení se považuje i voda vytékající z řádně instalovaných klimatizačních nebo samočinných hasicích zařízení (sprinklery, drenčery apod.), vnitřních a vnějších vedení včetně odpadů, svodu dešťové vody, rozvodů dalších tekutin apod. Pojistitel poskytne pojistné plnění i za poškozené nebo zničené přívodní a odpadové potrubí.

12. Plnění v nových cenách

Odchylně od VPP, tak aby pojistné plnění odpovídalo principu pojištění majetku (tj. na novou hodnotu) a za předpokladu, že pojistné částky budou odpovídat příslušné pojistné hodnotě, nebo v případě pojištění na limit plnění nebo na první riziko, pojistné plnění probíhá v nových cenách nutných k nahrazení poškozeného/zničeného majetku pojištěného na novou hodnotu bez ohledu na míru opotřebení či jiného znehodnocení, **resp. bez zohlednění jejich stáří.**

13. Zpětné vystoupení vody z kanalizačního potrubí

Pojistné nebezpečí záplava, povodeň, vodovodní škody apod. se vztahuje též na škody vzniklé zpětným vystoupením vody z kanalizačních potrubí na maximální roční sublimit plnění ve výši 10 000 000 Kč.

14. Zvláštní ujednání pro náklady na hašení, likvidaci trosek, vyklizení, zbourání

Odchylně od příslušných ustanovení VPP se zahrnuje pojištění nákladů na hašení, vyklizení, zbourání a likvidaci následků pojistné události ve smyslu VPP rovněž nezbytné náklady účelně vynaložené v důsledku pojistné události:

- na dočasné přemístění majetku
 - na zjištění, zda odklizení suti či jiných zbytků pojištěných věcí a/nebo zeminy podléhá zvláštnímu režimu ve smyslu ustanovení příslušného zákona o nakládání s odpady,
 - na odstranění a/nebo uložení suti či jiných zbytků pojištěných věcí a/nebo kontaminované zeminy ve smyslu ustanovení příslušného zákona o nakládání s odpady (včetně prokázaných odvedených veřejných poplatků),
 - na nutné zpětné vyplnění výkopu zeminou po odstranění kontaminované zeminy. Kontaminovanou zeminou se přitom rozumí zemina, která je v příčinné souvislosti s pojistnou událostí znečištěna nebezpečnými látkami (vyjma látek radioaktivních), a v důsledku toho s ní musí být nakládáno předepsaným způsobem.
 - a navíc také jinak než v důsledku pojistné události po živelní události záplava/povodeň na odklizení, oplachy/průplachy, vyčištění kanalizace, potrubí, jímek, studen, koryt a ploch/komunikací (zpevněných i nezpevněných) a ostatních stavebních součástí, a to vč. uložení naplavené zeminy ve smyslu ustanovení příslušného zákona o nakládání s odpady
- Limit plnění 50 000 000 Kč

15. Škody způsobené únikem kapalin a vodovodní škody – potrubí

Pro pojištění vodovodních škod se ujednává, že za vodu vytékající z vodovodních zařízení se považuje i voda vytékající z řádně instalovaných klimatizačních nebo samočinných hasicích zařízení, vnitřních i vnějších vedení, včetně odpadů, svodů dešťové vody, rozvodů dalších kapalin.

Dále je pojištěno také zničení nebo poškození pojištěných věcí nenadálým a nepředpokládaným únikem kapalin z jakéhokoliv potrubí, tanků a nádrží vč. řádně instalovaných klimatizačních zařízení nebo samočinných hasicích zařízení.

Ujednává se také pojistné krytí škod na vodovodním či kanalizačním potrubí a zařízeních připojených na tato potrubí (včetně nákladů na odstranění závady a škod na těchto zařízeních) způsobených přetlakem páry nebo kapaliny nebo zamrznutím vody ve vodovodním či kanalizačním potrubí a zařízeních připojených na potrubí včetně svodů dešťové vody.

Pojistné krytí se vztahuje také na finanční škodu ve formě nákladů na úhradu vodného a stočného v přímé souvislosti s nežádoucím únikem vody z vodovodního zařízení.

Pojistné krytí se vztahuje také na náklady vynaložené na stavební, bourací, výkopové a zemní práce a náklady na odstranění závady a škod na těchto zařízeních a potrubí s limitem plnění na pojistnou událost a pojistné období v rámci sjednaného limitu plnění pro vodovodní škody.

16. Náklady na dokumentaci, přípravu a likvidaci pojistné události

Pojištění se vztahuje i na přiměřené a doložitelné náklady a vícenáklady, které pojištěný vynaloží na přípravu dokladování, ověřování nebo zdokumentování pojistné události, na kterou se vztahuje tato pojistná smlouva. Takovéto náklady zahrnují mzdové prostředky a s nimi spojené režijní náklady vynaložené pojištěným (např. příplatky za přesčasovou práci, práci v noci, o víkendech a v zákonem stanovených svátcích, za přednostní zpracování, výrobu, dodání, pronájem, za spěšnou přepravu včetně letecké) a rovněž další náklady na externí účetní, poradce a konzultanty. Pojištění se dále vztahuje také na zvýšené náklady vynaložené v důsledku změny legislativy obecně závazných předpisů, norem apod., pokud je pojištitel při odstraňování následků po pojistné události takové náklady povinen vynaložit na maximální roční limit plnění ve výši 500 000 Kč se spoluúčastí 5 000 Kč.

17. Historická hodnota

Odchylně od příslušných ustanovení VPP se pojištění se vztahuje bez omezení i na historické nebo památkově chráněné objekty včetně objektů opuštěných, neobývaných apod. a to i pokud jsou předmětem stavebních nebo montážních prací, rekonstrukcí, instalací, oprav nebo renovací apod. Pojištitel bude v případě souboru věcí zvláštní hodnoty, uměleckých a historických předmětů a budov akceptovat cenu dle znaleckých posudků pojištitelky a/nebo pojištěného.

18. Stavební a montážní práce

Odchylně od příslušných ustanovení VPP se pojištění sjednané touto smlouvou se vztahuje také na věcné škody na majetku, na kterém jsou prováděny stavební práce, instalace, montáže, provozní montáže, servisní práce apod. bez ohledu na to, zda je pro takové práce nutné stavební povolení. Pojištění podle tohoto smluvního ujednání se sjednává v rozsahu pojistných nebezpečí sjednaných touto smlouvou. Tímto není omezeno pojistné plnění za škody způsobené na majetku, který je, resp. není bezprostředně předmětem stavebních prací, byť by škody vznikly v jejich důsledku. Limit plnění činí 20 000 000 Kč

19. Výplata pojistného plnění

Ujednává se, že pojištitel poskytne pojistné plnění nejpozději do 30 dní po obdržení vyžádaných podkladů pro posouzení pojistné události od pojištěného.

20. Náklady na obnovu dat a dokumentace

Pojistné krytí sjednané touto smlouvou se rozšiřuje o pojištění nákladů, které pojištěný vynaloží na obnovu a/nebo znovupořízení dat, databází, softwaru, plánů, záznamu, písemností a jiných dokumentů poškozených nebo zničených v souvislosti s pojistnou událostí na maximální roční limit pojistného plnění do výše 1 000 000 Kč se spoluúčastí 5 000 Kč.

a) Pojistitel je podle ustanovení § 3 písm. e) zákona č. 320/2001 Sb., o finanční kontrole ve veřejné správě a o změně některých zákonů, ve znění pozdějších předpisů, osobou povinnou spolupůsobit při výkonu finanční kontroly prováděné v souvislosti s úhradou zboží nebo služeb z veřejných výdajů.

b) Pojistitel se zavazuje, že se podrobí kontrole ze strany poskytovatelů dotací VaVpl, a umožní provedení kontroly včetně přístupu i k těm částem nabídek, smluv a souvisejících dokumentů, které podléhají ochraně podle zvláštních právních předpisů, za předpokladu, že budou splněny požadavky kladené právními předpisy, a to minimálně do tří let od ukončení OP VaVpl podle čl. 90 nařízení Rady (ES) č. 1083/2006, tj. nejméně do roku 2021. V případě, že prodávající bude zajišťovat část plnění zakázky prostřednictvím subdodavatele, je povinen zajistit plnění povinností uvedených v tomto odstavci i u subdodavatele.

21. Ujednání o bonifikaci:

Pojistitel se zavazuje vyplatit pojistníkovi bonifikaci, vratku části ročního pojistného, ze všech druhů pojištění při splnění dále stanovených podmínek. Vyúčtování bonifikace pojistitel provede po uplynutí 60 dnů od uplynutí každého ročního výročního dne pojistné smlouvy. Poskytnutí bonifikace se bude řídit níže uvedenou tabulkou:

Škodní průběh Bonifikace

nad 30 % 0 %

21 % - 30 % 5 %

do 20 % 10 %

Škodný průběh je poměr mezi vyplaceným pojistným plněním, vč. rezervy na škody vzniklé, nahlášené, ale v době poskytnutí bonifikace nevyplacené, a rezervy na škody dosud nenahlášené, sníženým o uhrazené regresy a přijatým pojistným, přičemž vyplacené pojistné plnění i přijaté pojistné jsou vztahovány k roku účinnosti příslušné pojistné smlouvy.

22. Pojistné plnění

1) budovy, stavby a ostatní nemovitý majetek a stroje, zařízení, inventář a další movitý majetek s výjimkou zásob

Pokud není v podmínkách nebo v pojistné smlouvě stanoveno jinak, bude základem pro výpočet pojistného plnění v případě pojistné události částka nutná k obnově zničené nebo poškozené věci.

Obnova zničené nebo poškozené věci znamená:

a) v případě úplného zničení znovuvybudování, jde-li o budovu nebo v případě jiné věci, její nahrazení obdobnou věcí, do stejného stavu (nikoliv lepšího nebo rozšířenějšího) jako když byla tato věc nová a

b) v případě částečného poškození oprava vzniklé škody a znouobnovení poškozené části věci do stejného stavu (nikoliv lepšího nebo rozšířenějšího) jako když byla tato věc nová.

Obnovovací práce lze provádět na jiném místě jakýmkoliv způsobem vyhovujícím požadavkům pojištěného, pokud tím nedojde ke zvýšení rozsahu povinností pojistitele poskytnout pojistné plnění, a musí být započaty a provedeny bez zbytečného prodlení.

V případě částečné škody pojistné plnění nepřevyší částku představující náklady na obnovu, které by pojištěný musel vynaložit při totální škodě daného majetku.

V případě, že se pojištěný rozhodne neobnovit ztracenou, poškozenou nebo zničenou pojištěnou věc, potom bude pojistné plnění vypočteno na základě časové ceny takového majetku, tj. hodnoty, kterou měla pojištěná věc bezprostředně před pojistnou událostí.

2) zásoby

Pokud není v podmínkách nebo v pojistné smlouvě stanoveno jinak, bude základem pro výpočet pojistného plnění v případě pojistné události částka nutná k obnově zničené nebo poškozené věci.

Obnova zničené nebo poškozené věci znamená:

a) v případě úplného zničení nahrazení obdobnou věcí stejného charakteru

b) v případě částečného poškození oprava vzniklé škody a znovuoobnovení poškozené části věci do stejného stavu (nikoliv lepšího nebo rozšířenějšího) jako když byla tato věc nová. Pojistné plnění nepřevyší částku představující náklady na obnovu, které by pojištěný musel vynaložit při totální škodě daného majetku.

23. Klíče a zámky

Pojištění věcných škod je podle tohoto smluvního ujednání rozšířeno o přiměřené náklady na opravu nebo výměnu mechanických a elektromechanických dveřních zámků, které pojištěný vynaložil v souvislosti s krádeží klíčů a elektronických klíčů od provozních prostor. Limit pojistného plnění činí 100 000 Kč.

24. Poplatky za odborný výkon

Pojištění věcných škod v případě strojů, zařízení, inventáře a ostatního obsahu budov s výjimkou zásob je podle tohoto smluvního ujednání rozšířeno o poplatky, které pojištěný účelně vynaložil při obnově výše uvedených pojištěných věcí poškozených následkem pojistné události architektům, inspektorům, inženýrům-konzultantům a za právní nebo jiné poradenské služby. Limit pojistného plnění činí 100 000 Kč

25. Další movitý majetek

Podle tohoto smluvního ujednání se pojištění vztahuje na níže uvedené věci, pokud již nejsou zahrnuty v položce další movitý majetek:

a) doklady, rukopisy, plány, projekty a obchodní knihy v hodnotě papírenského zboží, včetně nákladů na administrativní práci spojenou s jejich znovupořizováním (z kopií atp.), tj. nikoliv v hodnotě, kterou pro pojištěného svým obsahem představují;

b) vzorky, modely, formy, matrice;

c) záznamy počítačových systémů v hodnotě materiálu včetně nákladů na administrativní práci a provoz počítače nezbytných na reprodukci těchto záznamů (s vyloučením jakýchkoliv nákladů na pořízení informací, které jsou zde zaznamenány), tj. nikoliv v hodnotě informací, kterou pro pojištěného svým obsahem představují.

d) Sjednává se rovněž pojištění záznamů počítačových systémů, listin a jiných dokladů (včetně kolků na nich), rukopisů, plánů a jakýchkoliv jiných písemností a knih (psaných nebo tištěných) během jejich dočasného přemístění do jiných provozních prostor, které pojištěný neuzívá a během jejich přepravy na území České republiky. Limit pojistného plnění činí 100 000 Kč.

26. Dočasný převoz majetku

Pojištění věcných škod je podle tohoto smluvního ujednání rozšířeno na dobu dočasného převozu pojištěných věcí (kromě zásob) za účelem jejich čištění, renovace, oprav apod. ve vlastních nebo cizích provozních prostorech a při jejich přepravě tam i zpět na území České republiky.

Limitem pojistného plnění je částka, která by byla hrazena, kdyby škoda vznikla v té části provozních prostor, z níž je pojištěná věc dočasně převážena, avšak maximálně 10% pojistné částky sjednané pro soubor strojů a zařízení.

Toto rozšíření pojištění se netýká motorových vozidel a podvozků schválených pro silniční provoz.

27. Orgány státní správy a samosprávy

(týká se pouze pojištěných budov, staveb, ostatních nemovitých věcí, strojů, zařízení, inventáře a ostatního obsahu budov s výjimkou zásob)

Pojištění věcných škod je podle tohoto smluvního ujednání rozšířeno o vícenáklady, které vznikly z důvodu nutnosti dodržet stavební nebo jiné obecně závazné právní předpisy nebo nařízení vydaná orgány státní správy nebo samosprávy v souvislosti s obnovou zničených nebo poškozených pojištěných věcí s tím, že však:

1) pojistitel neposkytne pojistné plnění za: a) vícenáklady, které vznikly v souvislosti s dodržáním výše uvedených předpisů: (i) před sjednáním tohoto ustanovení;

(ii) v souvislosti se škodami, na které se toto pojištění nevztahuje;

(iii) pokud pojištěný obdržel informace o nutnosti vynaložit tyto náklady před tím, než vznikla škoda, ke které se vážou;

(iv) vztahující se k nepoškozeným věcem nebo jejich částem, kromě základů zničeného nebo poškozeného majetku, ledaže základy jsou zvláště vyloučeny z pojištění podle tohoto ustanovení;

b) vícenáklady vynaložené na to, aby byly poškozené nebo zničené pojištěné věci uvedeny do stavu shodného se stavem, když byly nové, kdyby nutnost vyhovět jakýmkoliv předpisům a nařízením nenastala;

c) daně, cla, poplatky nebo jiné náklady, vynaložené za účelem zhodnocení majetku, které jsou hrazeny v souvislosti s dodržováním uvedených předpisů a nařízení.

2) Práce na obnově musí být započaty a provedeny bez zbytečného prodlení a v každém případě musí být dokončeny během dvanácti měsíců po vzniklé škodě nebo během delšího období, které pojistitel může (během zmíněných dvanácti měsíců) odsouhlasit v písemné formě.

3) Práce mohou být prováděny plně nebo částečně na jiném místě (jestliže to dříve zmíněné předpisy nebo nařízení vyžadují) za podmínky, že nedojde ke zvýšení rozsahu povinnosti pojistitele poskytnout pojistné plnění podle tohoto smluvního ujednání.

4) Bude-li pojistné plnění v případě pojistné události sníženo z některého z důvodů uvedených v pojistné smlouvě nebo v podmínkách, pak plnění pojistitele podle tohoto ustanovení bude sníženo ve stejném poměru.

Limit pojistného plnění činí 500 000 Kč. Pokud pojistná smlouva neobsahuje pro tento účel uvedenou pojistnou částku nebo limit pojistného plnění, rozšíření pojištění podle tohoto smluvního ujednání se neuplatní.

Pojištění se vztahuje také na škodu vzniklou na pojištěné věci odcizením, pohřešováním nebo ztrátou bez zjevného a prokazatelného překonání zabezpečení – maximálním limitem plnění 100.000 Kč na pojistnou událost a rok. Pro škody do výše 20 000 Kč nebude pojišťovna požadovat hlášení policii ČR.

28. Přenosná elektronická zařízení mimo místo pojištění

Odchylně od příslušných ustanovení VPP se pojištění věcných škod je podle tohoto smluvního ujednání rozšířeno na věcnou škodu na přenosném elektronickém zařízení. Místem pojištění pro pojištění podle tohoto smluvního ujednání je území Svět, vyjma Ruska, Běloruska a Ukrajiny, není-li uvedeno v pojistné smlouvě jinak.

Spoluúčast z každé škody činí 5 000 Kč bez ohledu na jinou spoluúčast sjednanou na jiném místě pojistné smlouvy.

Pokud dojde ke krádeži pojištěného přenosného elektronického zařízení z motorového vozidla, potom pojistitel poskytne pojistné plnění pouze pokud:

a) vozidlo mělo pevnou střechu (nikoliv plátěnou);

b) vozidlo bylo po zaparkování řádně uzamčeno;

- c) lze prokázat, že ke krádeži došlo mezi 6.00 h a 22.00 h a
- d) pojištěné přenosné elektronické zařízení bylo uloženo v kufru vozidla a nebylo z venku viditelné.

29. Rozšíření pojištění

Pojištění věcných škod v případě věcí, které patří pojištěnému, je podle tohoto smluvního ujednání rozšířeno i na následující věci nebo příslušenství pojištěných věcí na všechna pojistná nebezpečí sjednaná touto pojistnou smlouvou:

- a) výtahy a zdviže, průchody, hodiny, ploty a ohrady, zdi, vrata a brány, schodiště, vodovodní nádrže a vnější požární únikové cesty;
- b) malé přístavky včetně jejich obsahu, vnější toalety, dvory, parkovací prostory, servisní vozovky, nakládací rampy, drobné stavby na komunikacích a jakékoliv jiné přístavby k pojištěným budovám včetně jejich obsahu, mosty, můstky, nádrže s palivem a olejem včetně připojených zařízení a jejich obsahu.

30. Úpravy a práce na pojištěném majetku

Pojištění se vztahuje i na věci,

- a) na kterých je prováděna jakákoliv práce (údržba, zkoušení, opravování, seřizování, servis apod.), a to po celou dobu provádění takových prací od jejich zahájení až po jejich faktické ukončení;
- b) pojištěných věcech, na kterých je prováděna výstavba, přestavba, rekonstrukce, montáž nebo instalace, a to po celou dobu provádění těchto činností od jejich zahájení až po jejich faktické ukončení.

31. Hasební prostředky

Tímto se ujednává, že pojistitel poskytne plnění za výdaje rozumně vynaložené pojištěným v souvislosti s pojistnou událostí na

- a) znovunaplnění hasících přístrojů,
- b) znovunaplnění plynových hasících systémů,
- c) výměnu použitých sprinklerových hlavíc,
- d) znovunaplnění nádrží pro sprinklery, pokud jsou takové náklady měřitelné,
- e) znovunastavení systémů elektronického zabezpečení a televizních systémů. Limitem plnění je částka ve výši 100 000 Kč

32. Měřená média

Odchylně od příslušných ustanovení VPP se tímto ujednává, že pojistitel poskytne plnění za ztrátu měřené vody, nebo jiné kapaliny, plynu, nebo zkapalněného plynu (např. zkapalněné helium nebo dusík), topných olejů nebo elektrické energie, ke které dojde v souvislosti s pojistnou událostí v rámci místa pojištění, pokud jsou náklady na tyto ztráty požadovány dodavatelem těchto médií.

Limitem plnění je částka ve výši 100 000 Kč

33. Atmosférické srážky

Odchylně od příslušných ustanovení VPP se pojištění sjednané touto smlouvou se vztahuje také na škody způsobené vodou z atmosférických srážek včetně zatečení způsobené např. silným deštěm, tajícím sněhem apod. Pojistitel poskytne pojistné plnění také např. v případě, že svod dešťové vody nestačí odebírat atmosférické srážky nebo v případě, že působení sněhové, respektive ledové vrstvy a její tání poškodí pojištěný majetek, včetně stavebních součástí a/nebo způsobí škodu na předmětech pojištění uložených v pojištěných budovách, stavbách a/nebo objektech. Aplikuje se vždy nejnižší spoluúčast z uvedených nebezpečí. Limit plnění činí 200 000 Kč.

34. Škody způsobené zvířectvem, jako jsou např. kuny, myši, ptáci, hmyz, šelmy

Odchylně od ujednání pojistných podmínek je pojištění věcných škod podle tohoto smluvního ujednání rozšířeno na věcné škody, ke kterým došlo působením zvířat jako jsou např. hlodavci, šelmy, hmyz, ptactvo a jiní živočichové.

Limitem plnění je částka ve výši 100 000 Kč

35. Pojistné plnění

Pojistné plnění pojistitele není omezeno typem stavby, jeho konstrukčním provedením apod.

36. Náraz dopravního prostředku, pád stromu

Odchylně od příslušných ustanovení VPP se ujednává se, že pojištění pro případ poškození nebo zničení pojištěné věci nárazem dopravního prostředku nebo jeho nákladu, pádem stromů, stožárů nebo jiných předmětů se vztahuje i na součásti poškozené věci nebo součásti téhož souboru jako poškozená věc. Nárazem dopravního prostředku se rozumí náraz vlastního dopravního prostředku i cizího prostředku, nebo cizího dopravního prostředku, který má pojištěný v držení nebo užívání.

Toto pojištění se sjednává na první riziko s limitem plnění 10 000 000 Kč.

37. Nezjištěný pachatel v pojištění odcizení a vandalismu

Odchylně od příslušných ustanovení VPP se pojištění sjednané touto smlouvou se vztahuje i na případy, kdy je pachatel nezjištěn.

38. Náklady na vlastní a cizí technické zhodnocení budov

Odchylně od příslušných ustanovení VPP se pojištění sjednané touto smlouvou zahrnuje také náklady na opravu nebo znovupořízení poškozených nebo zničených investic, které mají charakter technického zhodnocení budovy, ať již se jedná o investice vlastní nebo cizí (např. tzv. fitouty)

39. Skla – definice

Za soubor vnitřních i vnějších skel se považuje soubor oken, výloh, zrcadel, světlíků, vitrín, pultů, vnitřních stěn, vstupních dveří a případné provizorní zasklení, ve všech případech bez ohledu na tloušťku jednotlivého skla / celého zasklení, včetně nalepených folií, nápisů a čidel elektrické zabezpečovací signalizace na těchto sklech, soubor sanitární keramiky, světelných reklam apod.

Pro účely tohoto pojištění se za skla považují skleněná zrcadla (optické prvky) a jim funkčně na roveň postavené materiály určené pro použití ve výzkumné technologii, které jsou nainstalovány nebo vedeny jako zásoby, včetně jejich povrchových úprav.

40. Poškození malbou, rytím apod.

Pojištění sjednané touto smlouvou se vztahuje i na škody způsobené znečištěním (vnějším a/nebo vnitřním). Za znečištění se považuje úmyslné poškození pojištěné věci nápisem, malbou, rytím a jiným obdobným způsobem.

41. Prostá krádež

Odchylně od příslušných ustanovení VPP se pojištění se vztahuje také na škodu vzniklou na pojištěné věci odcizením, pohřešování nebo ztrátou bez zjevného a prokazatelného překonání zabezpečení – maximálním limitem plnění 100 000 Kč na pojistnou událost a rok. Pro škody do výše 20 000 Kč nebude pojišťovna požadovat hlášení policii ČR

42. Smluvní ujednání o zabezpečení majetku

Odchylně od příslušných pojistných podmínek pojistitele se ujednává, že pojistitel akceptuje zabezpečení míst pojištění popsána v Rizikové zprávě zprostředkovatele Aon Central and Eastern Europe a.s.

- 43. Ztráta pojištěné věci v důsledku pojistné události**
Pojištění sjednané touto smlouvou se vztahuje také na škody způsobené ztrátou pojištěné věci v přímé souvislosti s pojistnou událostí pojištěnou touto pojistnou smlouvou.
- 44. Výměna zámků**
Pojištění zahrnuje i náklady na výměnu zámků vnějších či vnitřních dveří budovy na místě pojištění, pokud došlo ke ztrátě klíče v důsledku pojistné události nebo odcizením. Toto pojištění se sjednává se samostatným limitem plnění (první riziko) ve výši 500 000 Kč.
- 45. Elektronické části strojů**
Je-li v pojistné smlouvě sjednáno pojištění strojních rizik, sjednané pojištění se vztahuje také na řídicí a jiné elektronické prvky a součásti pojištěných strojních zařízení.
- 46. Pojištění stavebních součástí**
Odchylně od VPP se pojištění krádeže vztahuje i na škody způsobené na pevně spojených součástech budovy (např. okapy, parapety apod.) bez zabezpečení zámkem a bez překonání jiné překážky s ročním sublimitem plnění ve výši 1 000 000 Kč, spoluúčast 5 000 Kč.
- 47. Pojistné plnění - DPH**
Pojistné plnění bude poskytnuto tak, aby při znovu pořizování majetku krylo také příslušnou DPH dle platných právních předpisů.
- 48. Lehké stavby**
Odchylně od VPP se ujednává, že živelní pojištění se sjednává i pro lehké stavby, dřevostavby, přístřešky a stany a majetek umístěný v nich, s maximálním ročním limitem 10 000 000 Kč.
- 49. Odečet jedné spoluúčasti**
V případě pojistné události na více předmětech pojištění současně na jednom místě pojištění z téže příčiny se od celkové výše pojistného plnění za pojistnou událost odečítá pouze ta spoluúčast, která je nejvyšší ze všech spoluúčastí sjednaných (vypočtených) pro každý jednotlivý předmět pojištění postižený touto pojistnou událostí.
- 50. Historické objekty, objekty ve zvláštním režimu**
Odchylně od VPP se pojištění sjednané touto smlouvou se vztahuje bez omezení i na historické nebo památkově chráněné objekty.

Ujednání o zabezpečení:

Pojistitel bude akceptovat následující ujednání o zabezpečení majetku:

Cukrovarnická 112/10, 162 00 Praha 6:

Pro toto místo pojištění je roční limit plnění pro jednu a všechny pojistné události 5 000 000 Kč. Areál je ohraničen ulicí Cukrovarnická – uzamčená vrata dvoukřídlá, uzamčená vrátka u vrátnice (objekt „G“), ulicí Špálava – uzamčená branka dvoukřídlá zajištění řetězem a visacím zámkem, ulicí Na Ořechovce – uzamčená branka s visacím zámkem, další uzamčená branka s dozickým zámkem a uzamčená vrata s visacím zámkem do skladu elektroniku, ulicí U laboratoře – uzamčená branka s dozickým zámkem a uzamčená dvoukřídlá vrata s visacím zámkem. Všechny vchody u všech objektů jsou uzamčeny minimálně jedním zámkem FAB. Areál je nepřetržitě střežen vrátným, který v noční době provádí obchůzky pracovišť a objektů (zápis do knihy hlášení). Většina oken do 3,5 m nad úrovní terénu zabezpečená nejsou. Pouze některá mají železnou mříž (C205/8).

Na Slovance 1999/2, 182 00 Praha 8:

Pro toto místo pojištění je roční limit plnění pro jednu a všechny pojistné události 5 000 000 Kč. Areál je nepřetržitě střežen 2 vrátnými, z nichž jeden v noční době provádí obchůzky. Některé prostory jsou zabezpečeny EZS s prostorovou ochranou s napojením na bezpečnostní službu. Doba dojezdu bezpečnostní služby je 15 minut. Dále jsou zde instalovány 2 kamerové systémy. Analogový kamerový systém hlavní budovy (10 kamer) pokrývající venkovní prostory - vstupy a vjezdovou bránu na příjezdu i



odjezdu. Digitální kamerový systém budovy Solid 21 (18 kamer venkovních a 6 vnitřních) pokrývající obvod budovy a parkoviště s vjezdovou bránou, vstupní lobby budovy. Monitory jsou umístěny na hlavní recepci a ve velínu budovy Solid 21. Okna do 3,5 m nad úroveň terénu zabezpečená nejsou. Pouze čtveř okna vedoucí do dílen jsou opatřena mříží.

Vstupy jsou zabezpečeny následovně:

Hlavní budova FZU

Vrata – visací zámek bezpečnostní TOKOZ + vložka FAB

Branka – bezpečnostní vložka FAB + ČTEČKA KARET sledovaná kamerou

Manipulační vstup – visací zámek přístupný zevnitř

Nouzový východ z A3 – vložka EVVA sledovaná kamerou hlavní vrátnice A1 – vložka CORBIN hlavní

výjezd – automatická vrata ovládaná z vrátnice, sledovaná kamerou vchod do rozvodny VN – suterén +

přízemí – speciální vložky otvírací díl plotu za kotelnou – visací zámek CORBIN dveře v oplocení RS –

visací zámek přístupný pouze zevnitř

Budova Solid 21

Hlavní vstup – bezpečnostní vložka FAB+ ČTEČKA KARET sledovaná kamerou

Zadní vstup – zaměstnanci – bezpečnostní vložka FAB + ČTEČKA KARET sledovaná kamerou

Zadní vstup – provozní – bezpečnostní vložka FAB + ČTEČKA KARET sledovaná kamerou

Dveře krček sever – bezpečnostní vložka FAB

Dveře krček jih – bezpečnostní vložka FAB + sledovaná kamerou

Dveře atrium z chodby (2x) – bezpečnostní vložka FAB sledovaná kamerou

Dveře atrium ze seminárního sálu – bezpečnostní vložka FAB + sledovaná kamerou

Dveře z atria na parkoviště (požární únik) – bezpečnostní POŽÁRNÍ MAGNETY NA DVEŘÍCH

Branka sever parkoviště – bezpečnostní vložka FAB + ČTEČKA KARET sledovaná kamerou

Brána vjezdová hasiči – OVLÁDANÁ OVLADAČEM NEBO KLÍČEM sledovaná kamerou

Za Radnicí 828 252 41 Dolní Břežany:

Budova HiLASE

Recepce je obsazena recepční od přibližně 7:00 do 16:00. Následně je vystřídána ostrahou, která odchází okolo 22:00 a budovu zamyká. Mimo pracovní dobu je budova uzamčená a v případě nežádaného vniknutí do objektu přichází kontrola z budovy ELI 1 a případně zásahová služba. Budova HiLASE je také chráněna společností Sky & Facility s.r.o. jako centrum ELI Beamlines a vzdáleně přes PCO firmou Sistel.

Oplocení, Vjezdy

Budova HiLASE je v noci osvětlena a není oplocena. Kromě hlavního vstupu do budovy je také jeden

vstup v zadní části budovy u garáže. Vjezd (k zadnímu vstupu) se závorou je z ulice Za Radnicí.

Zaměstnanci používají pro vstup do některých částí budovy čipové karty.

CCTV Systém

Kamerový systém je instalován v budově a u vstupů. Jedná se celkem o 26 kamer se záznamem dvou dnů. Monitory jsou umístěny na recepci a v rámci vzdáleného přístupu.

Elektronický zabezpečovací systém

EZS je instalována v budově a mimo pracovní dobu se jedná o hlavně zabezpečovací systém při nepřítomnosti ostrahy. Systém je napojen na PCO. Budova je rovněž napojena na EPS.

Ostatní místa pojištění:

Pro každé místo pojištění se sjednává limit pojistného plnění ve výši 1 000 000 Kč pro jednu a všechny pojistné události pro každé místo pojištění.

Všechny vstupy jsou uzamčeny minimálně jedním zámkem.



Pojištění přepravy – v rozsahu dle UCZ/14, UCZ/T/14, čl. 4, odst. 4.2.1 – proti všem pojistným nebezpečím (All Risks)

Předmět pojištění: movité věci - např. zařízení a vybavení laboratoří, náradí a vybavení dílen, kancelářů, vč. výpočetní techniky a náhradních dílů k technologickým celkům pojištěného, po dobu jejich přepravy včetně náklady a vykládky.

Územní rozsah: Evropa vyjma Ruska, Běloruska, Ukrajiny

Spoluúčast: 1.000,- Kč pro každou pojistnou událost

Pojistná částka/limit pojistného plnění: do výše nové hodnoty věci movité (vystavovaného exponátu), max. 10.000.000,- Kč, která je maximálním limitem pojistného plnění pro jednu a všechny pojistné události nastalé během pojistné doby.

Pojistné: 42.600,- Kč

Pro účely této pojistné smlouvy se nepoužije výluka UCZ/T/14, čl. 6, odst. 6.2, písm. c a písm. m).

Pojištění odpovědnosti za škodu

Pojistník/Pojištěný:

Fyzikální ústav AV ČR, v.v.i., Na Slovance 2, 182 21 Praha 8, IČ 68378271

Další pojištěné subjekty:

Emeritní vědecký pracovník AV ČR

Pojištěné předměty podnikání

- pro pojistníka v rozsahu zřizovací listiny a dodatku č. 1 ke zřizovací listině a dále dle výpisu z rejstříku veřejných výzkumných institucí, nebo živnostenského rejstříku nebo v souvislosti se vztahy z této činnosti vyplývajícími platnými k datu počátku pojištění
- pro Emeritního vědeckého pracovníka dle stanov, resp. kariérního řádu

Základní pojištění – v rozsahu čl. 3 Doplňkových pojistných podmínek pro pojištění odpovědnosti podnikatele a právnické osoby UCZ/Odp-P/14 (dále jen „UCZ/Odp-P/14“)

Limit plnění v Kč 30.000.000

Sublimit limitu plnění v Kč 500.000 pro škody na automobilech návštěvníků
10.000.000 pro regresy zdravotních pojišťoven, dávek nemocenského pojištění – třetí strany



	10.000.000 pro regresy zdravotních pojišťoven, dávek nemocenského pojištění – zaměstnanci
	5.000.000 pro stavebně-montážní činnost včetně křížové odpovědnosti
	5.000.000 pro znaleckou činnost
Spoluúčast v Kč	10.000
Územní platnost	100.000 pro znaleckou činnost
Roční pojistné v Kč	Celý svět včetně USA a Kanady
	79.600

Základní pojištění zahrnuje též:

- újmu při ublížení na zdraví a při usmrcení (včetně újmy nemajetkové způsobené na životě nebo zdraví třetích osob)
- škodu vzniklou poškozením, zničením a pohřešování věci (škody na hmotném majetku třetí osoby)
- následnou finanční škodu
- náklady k právní ochraně pojištěného
- zachraňovací náklady
- náhradu nákladů vynaložených zdravotní pojišťovnou za zdravotní péči ve prospěch třetí osoby
- náhradu nákladů vynaložených zdravotní pojišťovnou na zdravotní péči ve prospěch pracovníka pojištěného
- úhradu regresní náhrady orgánu nemocenského pojištění
- odpovědnost z vlastnictví a oprávněného užívání (nájmu) budovy nebo pozemku, pokud slouží k výkonu činnosti pojištěného
- odpovědnost z provozu vozidla nad rámec povinného pojištění odpovědnosti z provozu vozidla a z provozu vozidla jako pracovního stroje
- **odpovědnost za věci odložené a vnesené**
- odpovědnost za škodu, újmu způsobenou učni, žákou, studentu při praktickém vyučování u pojištěného
- **odpovědnost z provozní činnosti se sjednává pro případ právním předpisem stanovené povinnosti pojištěného (zaměstnanci v pracovním poměru i mimo pracovní poměr, tj. na základě DPČ nebo DPP, včetně studentů)**
- odpovědnost z pořádání příměstských táborů

Další pojištěná rizika a nebezpečí – v rozsahu článku 4 UCZ/Odp-P/14:

Odpovědnost za škodu způsobenou vadou výrobku (VV)

Limit plnění v Kč	30.000.000
Spoluúčast v Kč	10.000
Územní platnost:	Celý svět včetně USA a Kanady
Roční pojistné v Kč	zahrnuto v pojistném za základní rozsah

**Přenos choroby (škodu/újmu způsobenou salmonelou a jinými nakažlivými chorobami) (90)**

Limit plnění v Kč	5.000.000
Spoluúčast v Kč	10.000
Územní platnost	Celý svět včetně USA a Kanady
Roční pojistné v Kč	zahrnuto v pojistném za základní rozsah

Odpovědnost za škodu na věcech movitých užívaných (02) a Odpovědnost za škodu na věcech převzatých (03)

Společný sublimit plnění v Kč	5.000.000
Spoluúčast v Kč	10.000
Územní platnost	Celý svět včetně USA a Kanady
Roční pojistné v Kč	14.400

Odpovědnost za čistou finanční škodu (04)

Sublimit plnění v Kč	10.000.000
	5.000.000 pro znaleckou činnost
	5.000.000 pro ostatní
Spoluúčast v Kč	10.000
	100.000 pro znaleckou činnost
Územní platnost	Celý svět včetně USA a Kanady
Roční pojistné v Kč	17.100

Odchylně od čl. 4 bodu 4 UCZ/Odp-P/14 se pojištění vztahuje i na povinnost pojištěného nahradit škodu vzniklou třetí osobě jinak než ublížením na zdraví a usmrcením, poškozením, zničením nebo pohřešování věci vzniklých při činnostech:

- poradenská a konzultační, zpracování odborných studií a posudků
- výzkum a vývoj v oblasti přírodních a technických věd nebo společenských věd
- vytváření a poskytování software, příprava a vypracovávání technických návrhů, grafické a kresličské práce
- testování, měření, analýzy a kontroly
- Služby v oblasti administrativní správy a služby organizačně hospodářské povahy

Výluka z pojištění uvedená v článku 4 bodu 4 UCZ/Odp-P/14 týkající se poradenské a konzultační činnosti, zpracování odborných studií a posudků vyloučených pro účely pojištění odpovědnosti za finanční škodu se pro účely této pojistné smlouvy ve vztahu k této činnosti neuplatní.

Odpovědnost za škodu vzniklou narušením životního prostředí (09) – nahodilá událost (včetně nakládání s nebezpečnými chemickými látkami, nebo nebezpečnými odpady)

Sublimit plnění v Kč	10.000.000
Spoluúčast v Kč	10.000
Územní platnost	Celý svět včetně USA a Kanady
Roční pojistné v Kč	9.600



Odchylně od ustanovení článku 8 odst. 2 písm. f) UCZ/Odp/14 a článku 4 bodu 7 UCZ/Odp-P/14 se pojištění vztahuje i na povinnost uhradit škodu (včetně finanční) a při ublížení na zdraví a při usmrcení též újmu způsobenou nakládáním s odpady, zpracováním odpadů a jejich skladováním (včetně odpadů nebezpečných).

**Pojištění odpovědnosti pojištěného (zaměstnavatele) za škodu způsobenou zaměstnanci
Odpovědnost za škodu na věcech zaměstnanců (11) včetně automobilů zaměstnanců**

Sublimit plnění v Kč	600.000
Limit sublimitu plnění v Kč	500.000 pro škody na automobilech zaměstnanců 100.000 pro škody na 1 den a 10 000 na jednoho zaměstnance
Spoluúčast v Kč	bez spoluúčasti
Územní platnost	Celý svět včetně USA a Kanady
Roční pojistné v Kč	zahrnuto v pojistném za základní rozsah

Toto připojištění v rámci sublimitu 600.000 Kč zahrnuje rovněž:

- odpovědnost pojištěného za škodu vzniklou jeho zaměstnanci při plnění pracovních úkolů nebo v přímé souvislosti s ním v důsledku porušení právních povinností, pokud za tuto škodu pojištěný odpovídá podle Zákoníku práce v platném znění nebo
- odpovědnost pojištěného za věcnou škodu, kterou utrpěl jeho zaměstnanec při plnění pracovních úkolů nebo v přímé souvislosti a při odvracení škody bezprostředně hrozící pojištěnému; předpokladem vzniku práva na pojistné plnění je, že nejde o škodu úmyslně vyvolanou poškozeným zaměstnancem a že jde o odvracení škody způsobem přiměřeným okolnostem.

Odpovědnost za nemajetkovou újmu, která vznikla jinak než při ublížení na zdraví nebo usmrcením /ochrana osobnosti/ (94) dle smluvního ujednání

Sublimit plnění v Kč	10.000.000
Spoluúčast v Kč	10.000
Územní platnost	Celý svět včetně USA a Kanady
Roční pojistné v Kč	6.700

Odchylně od čl. 8 odst. 3 písm. b) UCZ/Odp/14 se pojištění vztahuje i na povinnost nahradit nemajetkovou újmu vzniklou jinak než při ublížení na zdraví a při usmrcení, pokud je povinnost k její náhradě dána soudním rozhodnutím. Pojištění se však nevztahuje na povinnost nahradit nemajetkovou újmu, která vznikla jinak než při ublížení na zdraví nebo usmrcením, pokud byla způsobena urážkou, pomluvou, sexuálním obtěžováním nebo zneužíváním, anebo která vznikla zaměstnanci pojištěného.

Odpovědnost za škodu, újmu vzniklou členu orgánu (99) dle smluvního ujednání – odpovědnost obchodní korporace za újmu členům svých orgánů v souvislosti s výkonem jejich funkce

Sublimit plnění v Kč	25.000.000
Spoluúčast v Kč	10.000
Územní platnost	Celý svět včetně USA a Kanady
Roční pojistné v Kč	4.000



Pojištění se vztahuje i na případy, kdy je pojistník povinen nahradit škodu a při ublížení na zdraví a při usmrcení újmu, kterou utrpí členové představenstva či jednatelé pojistníka/pojištěného při plnění funkce člena představenstva nebo jednatele nebo v přímé souvislosti s ním a za kterou pojistník/pojištěný odpovídá podle platné právní úpravy.

Vyluka z pojištění uvedená v čl. 8 odst. 4 písm. a) UCZ/Odp/14 a týkající se škod způsobených společníku se pro tyto účely neuplatní.

Křížová odpovědnost a Odpovědnost vůči majetkově propojeným společnostem (98)

Sublimit plnění v Kč	30.000.000
Spoluúčast v Kč	10.000
Územní platnost	Celý svět včetně USA a Kanady
Roční pojistné v Kč	zahrnuto v pojistném za základní pojištění

V rozsahu limitu plnění pro základní pojištění a sublimitů plnění pro dodatková pojištění se pojištění vztahuje i na povinnost pojištěného nahradit škodu a při ublížení na zdraví a při usmrcení též újmu způsobenou mezi pojištěnými a majetkově propojenými subjekty (škoda mezi ústavy, škoda způsobená zřizovateli). Ustanovení čl. 8 odst. 4 písm. a) a b) a čl.8 odst.5 UCZ/Odp/14 se pro uvedené připojištění nepoužijí.

Pojištění se vztahuje i na odpovědnost pojistníka za škodu nebo újmu způsobenou Emeritnímu vědeckému pracovníkovi.

Pojištění se vztahuje i na škody způsobené zřizovateli, nebo jiným organizacím a institucím stejného zřizovatele (Akademie věd České republiky).

Odpovědnost za škodu způsobenou žáky, studenty, osobami vykonávajícími smluvní odbornou činnost (stáže, specializované pobyty, odborné školící praxe, při teoretickém nebo praktickém vyučování apod. (99)

Sublimit plnění v Kč	20.000.000,-
Spoluúčast v Kč	bez spoluúčasti
Územní platnost	Celý svět včetně USA a Kanady
Roční pojistné v Kč	2.700,-

Ujednává se, že pojištění se vztahuje i na povinnost žáka, studenta, osoby vykonávající smluvní odbornou činnost pojistníka nahradit škodu a při ublížení na zdraví a při usmrcení újmu způsobenou při teoretickém nebo praktickém vyučování, stáži, specializovaném pobytu, odborné školící praxi nebo v přímé souvislosti s nimi třetím osobám, u nichž jsou teoretické nebo praktické vyučování, stáž, specializovaný pobyt, odborná školící praxe vykonávány.

Pojištění se vztahuje i na povinnost nahradit škodu na movitých věcech svěřených nebo užívaných při teoretickém nebo praktickém vyučování, stáži, specializovaném pobytu, odborné školící praxi, pokud



došlo k jejich poškození nebo zničení, s výjimkou škod způsobených zanedbáním předepsané obsluhy a údržby.

Pojištění se vztahuje i na povinnost žáka, studenta, osoby vykonávající smluvní odbornou činnost nahradit škodu (včetně škody na majetku pojištěných společností) a při ublížení na zdraví a při usmrcení újmu způsobenou osobám pojištěným v rámci téže pojistné smlouvy (křížová odpovědnost).

Pojištění se nevztahuje na povinnost uhradit schodek na svěřených hodnotách, které jsou žák, student, osoba vykonávající smluvní odbornou činnost povinni zúčtovat, ani na povinnost uhradit škodu způsobenou ztrátou věcí, a dále na povinnost uhradit majetkovou sankci uloženou subjektu, u kterého jsou žák, student, osoba vykonávajícími smluvní odbornou činnost na teoretickém nebo praktickém vyučování, stáži, specializovaném pobytu, odborné školící praxi.

Náklady na dokumentaci a likvidaci pojistné události (99)

Sublimit plnění v Kč	500.000,-
Spoluúčast v Kč	10.000,-
Územní platnost	Celý svět včetně USA a Kanady
Roční pojistné v Kč	zahrnuto v pojistném za základní rozsah

Pojištění sjednané touto smlouvou zahrnuje také náklady, které pojištěný vynaloží na obnovu a/nebo znovupořízení dat, databází, softwaru, plánů, záznamů, písemností a jiných dokumentů poškozených nebo zničených v souvislosti s pojistnou událostí.

Odchylně od příslušných ustanovení VPP se zahrnují do pojištění náklady a vícenáklady, které pojištěný vynaloží na přípravu, dokladování, ověřování nebo zdokumentování pojistné události, na kterou se vztahuje tato pojistná smlouva. Takové náklady zahrnují mzdové náklady a související režijní náklady vynaložené pojištěným (např. příplatky za přesčasovou práci, práci v noci, o víkendech a zákonných svátcích, za přednostní zpracování, výrobu, dodání, pronájem, za spěšnou přepravu včetně letecké přepravy apod.) a rovněž další náklady ve formě poplatků, které pojištěný účelně vynaložil na externí účetní, poradce a konzultanty, architekty, inspektory, inženýry, za právní nebo jiné poradenské služby.

Pojištění se dále vztahuje také na zvýšené náklady vynaložené v důsledku změny legislativy, obecně závazných předpisů, norem apod., pokud je pojistník/pojištěný při odstraňování následků po pojistné události takové náklady povinen vynaložit.

Zvláštní ujednání:

Princip pojištění: Loss Occurence

Pojistnou událostí se rozumí vznik újmy, kterou je pojištěný povinen nahradit a která nastala v průběhu trvání pojištění v důsledku jednání pojištěného nebo jiné skutečnosti v přímé souvislosti s činností



pojištěného, a to bez ohledu na to, kdy nastala příčina takové újmy nebo kdy byl vznesen nárok na její náhradu.

Retroaktivita: Pro Výzkumné centrum HiLASE se pojištění vztahuje i na povinnost nahradit škodu a při ublížení na zdraví a při usmrcení též újmu, která byla způsobena porušením právní povinnosti nebo dodáním výrobku v době před uzavřením pojištění, konkrétně po datu 1.8.2016.

Souhrnný limit plnění

Pojistná plnění vyplacená ze škodných událostí nastalých v průběhu jednoho pojistného roku nesmí přesáhnout dvojnásobek limitu, sublimitu pojistného plnění ujednaného v pojistné smlouvě pro sjednaná pojistná nebezpečí.

Celkové roční pojistné

Pojištění ALLRISK:	1.202.761,- Kč
Pojištění skel:	3.500,- Kč
Pojištění strojů a elektroniky:	210.200,- Kč
Pojištění přepravy:	42.600,- Kč
Pojištění odpovědnosti:	134.100,- Kč

Společná a závěrečná ustanovení

Roční pojistné:	1.593.161,- Kč
Způsob placení:	dle níže uvedeného
Splátka pojistného:	1.593.161,- Kč

Úhrada za plnění veřejné zakázky bude prováděna v českých korunách dvakrát ročně. Příslušné platby se uskuteční vždy na základě daňových dokladů – faktur vystavených vybraným dodavatelem, a to vždy ke dni 1. srpna za období srpen – prosinec (ve výši 5/12 ročního pojistného) a 1. ledna za období leden – červenec (ve výši 7/12 ročního pojistného) příslušného kalendářního roku.

Splatnost faktur se stanovuje na 30 dnů ode dne doručení daňového dokladu – faktury pojistníkovi.

SANKČNÍ DOLOŽKA

Bez ohledu na všechna ostatní ustanovení této smlouvy pojistitel neposkytne pojistné plnění či jakékoliv jiné plnění z pojištění, pokud by takový postup byl v rozporu s ekonomickými, obchodními nebo

finančními sankcemi a/nebo embargy Rady bezpečnosti OSN, Evropské unie nebo jakýmkoliv vnitrostátními právními předpisy či právními předpisy Evropské unie, které se vztahují na účastníky tohoto pojištění. To platí také pro hospodářské, obchodní nebo finanční sankce a/nebo embarga vydaná Spojenými státy americkými nebo jinými zeměmi, není-li to v rozporu s právními předpisy Evropské unie nebo vnitrostátními právními předpisy. Výše uvedené se použije obdobně i pro zajištění smlouvy

Doložka - vyloučení krytí infekčních onemocnění

1. Smluvní strany se dohodly, že pojištění se kromě výluk uvedených ve Všeobecných pojistných podmínkách, doložkách nebo ujednáních pojistné smlouvy nevztahuje ani na žádné ztráty, škody, nároky, náklady, výdaje nebo jiné částky či hodnoty, které jsou přímo či nepřímo způsobené nebo vyplývají z infekčních onemocnění nebo jakékoliv látky, činidla nebo přísady způsobující takové infekční onemocnění, nebo ze strachu z nebo hrozby (ať už skutečné nebo tak vnímané) infekčních onemocnění nebo látky, činidla nebo přísady způsobující takové infekční onemocnění (dále jen "příčina") nebo které jsou této příčině připisované, jakýmkoliv způsobem s touto příčinou spojené nebo vyskytující se souběžně nebo v jakémkoliv pořadí s touto příčinou.

2. Tato výlučka se však neuplatní v případě, kdy škoda spočívá ve fyzickém poškození pojištěného majetku, tj. jeho zničení, poškození nebo ztrátu a /nebo ve ztrátě majetku v důsledku působení pojistného nebezpečí sjednaného v pojistné smlouvě nebo jde o následnou škodu způsobenou pojištěnému v souvislosti s přerušením provozu z důvodu vzniku škody na věci – pojištěném majetku.

3. Pro účely této doložky se za ztráty, škody, nároky, náklady, výdaje nebo jiné částky či hodnoty, považují také jakékoli náklady na vyčištění, detoxikaci, odstranění, sledování nebo testování:

3.1. Infekčního onemocnění, nebo

3.2. jakéhokoliv majetku pojištěného podle této pojistné smlouvy, ovlivněného takovým infekčním onemocněním.

4. Definice infekčního onemocnění je stanovena příslušnými obecně závaznými právními předpisy platnými na území České republiky nebo na území země, pro kterou byla sjednána územní platnost pojištění.

Ostatní smluvní ujednání

Ujednává se, že pokud jsou níže uvedená smluvní ujednání v rozporu s příloženými VPP, ZPP, doložkami pojistitele, pak mají tato smluvní ujednání přednost před ustanoveními příložených VPP, ZPP doložek apod. pojistitele.

A. Základní ustanovení

1. Tato smlouva je uzavírána na základě výsledků zadávacího řízení s názvem „Pojištění majetku a odpovědnosti pro Fyzikální ústav AV ČR, v. v. i.“ (dále jen „Zadávací řízení“), v němž byla nabídka pojistitele vybrána jako nejvhodnější.

2. Tato smlouva bude vykládána v souladu se zadávacími podmínkami Zadávacího řízení.

3. Tato smlouva nabývá platnosti dne 1. 8. 2026, přičemž nemovitý a movitý majetek spadající pod objekt „HiLASE“ se stává součástí předmětu pojištění ke dni 1. 8. 2026.

4. Do majetkového pojištění může být průběžně po dobu platnosti této smlouvy zařazován majetek nabývaný postupně pojistníkem, a to na základě jeho hlášení. Hlášení bude pojistník provádět v souladu s ust. o automatickém pojištění nově pořízeného majetku dle přílohy č. 2 zadávací dokumentace k Zadávacímu řízení - Specifikace pojistného krytí.

5. Majetkové pojištění pokrývá veškerý majetek pořízený pojistníkem pro účely provozu všech pracovišť a ostatních nemovitostí uvedených v zadávací dokumentaci k Zadávacímu řízení od okamžiku jeho nabytí do vlastnictví. Pojistitel je oprávněn účtovat pojistné za majetek dodatečně zahrnutý do

- pojištění za dané (neúplné) pojistné období dnem, kdy mu vznikl na pojistné nárok (tj. v návaznosti na hlášení, kterým byl majetek do pojištění zařazen).
- Pojistné se platí dvakrát ročně. Po doručení hlášení pojistníka pojistitel dle hodnoty nového majetku zařazeného do pojištění určí výši poměrného pojistného (odpovídající době od vstupu majetku do pojištění) a vyúčtuje je pojistníkovi ke dni provedení následující řádné fakturace dle této smlouvy.
 - Výše pojistného dle této smlouvy je úplnou a konečnou cenou za poskytnutí všech pojistných služeb a všeho plnění dle této pojistné smlouvy a nemůže být nijak zvyšována. Pojistitel nebude požadovat žádné dodatečné úhrady, například prostřednictvím aplikace sazebníků poplatků za různé služby apod. Zákaz účtování dodatečných nákladů se nevztahuje na pojistné za majetek dodatečně zahrnutý do pojištění dle tohoto článku nebo na případy, kde je takový výdaj účtován v důsledku porušení povinností pojistníka (například náklady upomínky apod.).
 - Pojistitel se zavazuje zachovat výši pojistného po celou dobu platnosti této smlouvy. Pojistné obsahuje též odměnu pro správce pojistné smlouvy.
 - Pojistník má právo určit správce pojistné smlouvy (pojišťovacího agenta), a to podle toho, se kterým má v daný okamžik platnou spolupráci. Při uzavření této pojistné smlouvy pojistník určuje jako správce samostatného zprostředkovatele v postavení pojišťovacího agenta Aon Central and Eastern Europe a.s. se sídlem Václavské náměstí 832/19, 110 00 Praha 1, Česká republika, IČO 471 23 672, který bude provádět veškeré úkony související s touto pojistnou smlouvou.
 - Pojistník je plátcem DPH, avšak nevzniká mu nárok na odpočet DPH. Pojistné plnění musí být pojistníkovi poskytováno tak, aby při znovu pořízování majetku krylo také příslušnou DPH dle platných právních předpisů.

B. Platební ujednání

- Faktura musí obsahovat náležitosti dle ustanovení zvláštního právního předpisu (zákon č. 235/2004 Sb., o dani z přidané hodnoty, v platném znění). V případě, že faktura nebude odpovídat stanoveným požadavkům, je pojistník oprávněn zaslat ji ve lhůtě splatnosti zpět pojistiteli k doplnění, aniž by se tak dostal do prodlení s platbou; lhůta splatnosti počíná běžet znovu od opětovného doručení náležitě doplněné či opravené faktury pojistníkovi.
- Faktura bude obsahovat číslo smlouvy, které pojistník sdělí pojistiteli před první fakturací.
- Faktura se považuje za včas uhrazenou, pokud je fakturovaná částka nejpozději v den splatnosti odepsána z účtu pojistníka ve prospěch účtu pojistitele nebo třetí strany (správce pojištění).

C. Smluvní pokuty, úrok z prodlení

Pro případ prodlení se splněním peněžitého závazku dle této smlouvy se obě smluvní strany dohodly na úroku z prodlení v zákonné výši. Na smluvní pokutu pro totéž porušení povinnosti, za něž náleží úrok z prodlení, nevzniká ani jedné straně právo.

D. Zánik pojištění

- Při zachování aplikovatelnosti § 2807 OZ pro tuto smlouvu smluvní strany (s ohledem na povinnost pojistníka zajistit si jakékoliv náhradní pojištění v zákonném zadávacím řízení) odchýlně od něj ujednávají, že výpověď musí být kteroukoliv smluvní stranou podána ne později než 3 měsíce před skončením příslušného pojistného období, aby platnost této smlouvy skončila ke konci takového pojistného období.
- Smlouva může být zároveň vypovězena kdykoliv s výpovědní dobou 5 měsíců, a to i bez uvedení důvodu. Výpověď musí mít písemnou formu. Výpovědní doba počíná běžet od prvního dne následujícího měsíce po doručení výpovědi druhé smluvní straně

F. Ostatní ujednání

1. Dle § 2 písm. e) zákona č. 320/2001 Sb., o finanční kontrole ve veřejné správě, v platném znění, je pojistitel osobou povinnou spolupůsobit při výkonu finanční kontroly. V rozsahu svých povinností z toho vyplývajících je pojistitel povinen k veškeré součinnosti zavázat i své případné subdodavatele. Za tím účelem se pojistitel ve vztahu k plnění této smlouvy podrobí kontrole ze strany příslušných kontrolních či auditních orgánů provádějících kontrolu využití veřejných prostředků a umožní jim provedení kontroly, včetně přístupu k těm částem nabídek, smluv a souvisejících dokumentů, které podléhají ochraně podle zvláštních právních předpisů (obchodní tajemství, utajované skutečnosti apod.) za předpokladu, že budou splněny požadavky kladené příslušnými právními předpisy.
2. Smlouva se řídí českým právním řádem. Spory mezi smluvními stranami bude řešit soud České republiky věcně a místně příslušný dle platných právních předpisů. Rozhodčí řízení je vyloučeno.
3. Smluvní strany výslovně souhlasí s tím, aby smlouva jako celek včetně všech příloh a údajů o smluvních stranách, předmětu smlouvy, číselném označení smlouvy, výši pojistného a datu jejího uzavření byla uveřejněna v souladu se zákonem č. 340/2015 Sb., o zvláštních podmínkách účinnosti některých smluv, uveřejňování těchto smluv a registru smluv, v platném znění (dále jen „ZRS“). Smluvní strany prohlašují, že veškeré informace uvedené ve smlouvě a jejích přílohách nepovažují za obchodní tajemství ve smyslu § 504 OZ a udělují svolení k jejich užití a zveřejnění bez stanovení jakýchkoliv dalších podmínek. Smluvní strany se dohodly, že uveřejnění smlouvy prostřednictvím registru smluv v souladu se ZRS zajistí pojistník.

Všechny ostatní podmínky a vyluky pojistné smlouvy zůstávají beze změny.

Pojistná smlouva obsahuje 31 listů a je na základě dohody smluvních stran vyhotovena v elektronické podobě ve formátu PDF, přičemž původ a integrita elektronického vyhotovení této smlouvy, jakož i totožnost jednajících osob, jsou zaručeny elektronickými podpisy smluvních stran, resp. osob oprávněných za smluvní stranu tuto smlouvu uzavřít. Každá ze smluvních stran obdrží originál pojistné smlouvy v elektronické podobě.

Veškeré změny a doplněk pojistné smlouvy lze činit pouze formou písemných číslovaných dodatků, a to v elektronické podobě ve formátu PDF, který bude opatřen elektronickými podpisy smluvních stran, resp. osob oprávněných za smluvní stranu dodatek uzavřít.

V Praze, dne 17. 6. 2026

.....
Za UNIQA pojišťovna, a.s.

pojištění korporátního
majetku a technických rizik
na základě plné moci

pojištění odpovědnosti
a přepravy
na základě plné moci

Prohlašuji, že mi byly poskytnuty v dostatečném předstihu před uzavřením pojistné smlouvy přesným, jasným a srozumitelným způsobem, písemně a v českém jazyce informace o pojistném vztahu a o zpracování osobních údajů pro účely tohoto pojistného vztahu, že jsem byl seznámen s obsahem všech souvisejících pojistných podmínek (viz výše), které jsem převzal. Prohlašuji, že pojistná smlouva na uzavření pojištění odpovídá mému pojistnému zájmu, mým pojistným potřebám a požadavkům, že



všechny mé dotazy, které jsem položil pojistiteli nebo jím pověřenému zástupci, byly náležitě zodpovězeny a že s rozsahem a podmínkami pojištění jsem srozuměn/a.

Ochrana osobních údajů získaných v souvislosti s uzavřením a plněním této smlouvy se řídí nařízením Evropského parlamentu a Rady (EU) 2016/679 ze dne 27. dubna 2016, o ochraně fyzických osob v souvislosti se zpracováním osobních údajů a o volném pohybu těchto údajů a o zrušení směrnice 95/46/ES (obecné nařízení o ochraně osobních údajů). Pojistník je povinen pojištěného, resp. pojištěné, jakož i všechny další oprávněné třetí osoby, řádně a včas informovat o zpracování jejich osobních údajů v souvislosti s uzavřením a plněním této smlouvy, o jejich souvisejících právech a dalších relevantních skutečnostech vymezených v článku 13, resp. v článku 14 obecného nařízení o ochraně osobních údajů, a sice poskytnutím samostatné listiny obsahující informace o zpracování osobních údajů dle článku 13, resp. článku 14 obecného nařízení o ochraně osobních údajů, a to poskytnutím stejnopisu listiny označené jako „Informace o zpracování osobních údajů“ nebo jiným vhodným způsobem.

Souhlasím s tím, aby pojistitel uvedl mé jméno/název v seznamu významných klientů, se kterými uzavřel příslušná pojištění (bez uvedení další specifikace pojištění). Toto prohlášení je činěno pro účely § 128 zákona č. 277/2009 Sb. v platném znění.

Potvrzuji, že souhlasím s níže uvedenými všeobecnými pojistnými podmínkami, a že jsem převzal níže uvedené dokumenty, které tvoří nedílnou součást této pojistné smlouvy:

- Informace o zpracování osobních údajů
- Pojistné podmínky:

UCZ/AR/14/A UCZ/AR/14/B UCZ/14 DPP LIM/14 UCZ/Skl/14 UCZ/Str/14 UCZ/Ele/14
UCZ/T/14 UCZ/Odp-P/14

Nedílnou součást této pojistné smlouvy dále tvoří:

- Příloha č. 2 zadávací dokumentace k zadávacímu řízení - Specifikace pojistného krytí
- Příloha č. 3 zadávací dokumentace k zadávacímu řízení - Riziková zpráva
- Příloha č. 4 zadávací dokumentace k zadávacímu řízení - Závazné obchodní podmínky
- Objasnění nebo doplnění údajů / dokladů 2 ze dne 3. 6. 2026 jako odpověď pojistitele na žádost Fyzikálního ústavu AV ČR, v. v. i. (pojistníka, pojištěného a oprávněné osoby) o objasnění údajů č. 2 za dne 29. 5. 2026

Pojistník prohlašuje, že je povinným subjektem ve smyslu zákona č. 340/2015 Sb., o registru smluv (dále jen „povinný subjekt“), a tedy že pojistná smlouva č. 2736329666, resp. dodatek k této pojistné smlouvě (dále jen „smlouva“) podléhá povinnosti uveřejnění v registru smluv ve smyslu zákona č. 340/2015 Sb., o registru smluv (dále jen „registr smluv“).

Pojistník bere na vědomí, že pokud se výše uvedené prohlášení nezakládá na pravdě, odpovídá společnosti UNIQA pojišťovna, a. s. (dále jen „UNIQA“) za škodu, která UNIQA v důsledku tohoto nepravdivého prohlášení vznikne.



Pojistník se jako povinný subjekt tímto zavazuje k uveřejnění smlouvy v registru smluv, a to ve lhůtě 30 dní od data uzavření smlouvy. Pojistník je povinen bezodkladně informovat pojistitele o zaslání smlouvy správci registru smluv zprávou do datové schránky ID: andcicx. Pojistník se dále zavazuje, že před zasláním smlouvy k uveřejnění zajistí znečitelnění neuveřejnitelných informací (např. osobních údajů o fyzických osobách).

Pojistník bere na vědomí, že UNIQA je oprávněna smlouvu rovněž zveřejnit (aniž by tímto byla dotčena sjednaná povinnost pojistníka ke zveřejnění smlouvy). V případě, že smlouva bude uveřejněna v registru smluv přímo UNIQA, pojistník výslovně prohlašuje, že nepovažuje toto uveřejnění za porušení povinnosti mlčenlivosti dle § 127 zákona č. 277/2009 Sb., o pojišťovnictví.

Smluvní strany ujednávají, že veškeré vztahy upravené smlouvou a vzniklé mezi stranami od data vzniku pojištění, které bylo sjednáno touto smlouvou, do doby nabytí účinnosti této smlouvy, se této smlouvě podřizují s výjimkou případů, kdy pojistník v době nabytí účinnosti smlouvy věděl nebo vědět měl a mohl, že pojistná událost již nastala.

V Praze, dne 17. 6. 2026

.....
podpis pojistníka a pojištěného
(Fyzikální ústav AV ČR, v.v.i.)

Zpracoval:

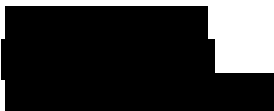

INFORMACE O ZPRACOVÁNÍ OSOBNÍCH ÚDAJŮ

Hlavním kritériem při poskytování našich služeb je nepochybně spokojenost Vás, našich klientů, a proto přizpůsobujeme každou naši nabídku Vaším nejrozmanitějším potřebám a přáním. Za tímto účelem využíváme Vaše osobní údaje a zpracováváme je v souladu s platnými a účinnými právními předpisy. Ochrana Vašich osobních údajů tak věnujeme značnou pozornost, abychom mohli předejít každému neoprávněnému zásahu do Vašeho soukromí.

UNIQA si Vás tímto dovoluje informovat o způsobu a rozsahu zpracování osobních údajů, včetně rozsahu Vašich práv, jakožto subjektů údajů, souvisejících se zpracováním Vašich osobních údajů.

1. KDO JE SPRÁVCEM VAŠICH OSOBNÍCH ÚDAJŮ?

Správce osobních údajů je společnost **UNIQA pojišťovna, a.s.**, se sídlem Praha 6, Evropská 136/810, PSČ 16012, IČO: 49240480, zapsaná v obchodním rejstříku vedeném Městským soudem v Praze pod spisovou značkou B 2012, telefonní číslo: 488 125 125, e-mail: info@uniqa.cz (dále též „UNIQA“).

2. JAKÉ OSOBNÍ ÚDAJE ZPRACOVÁVÁME, V JAKÉM ROZSAHU A PRO JAKÉ ÚČELY?

Zpracováváme pouze ty osobní údaje a v takovém rozsahu, abychom Vám mohli poskytovat naše služby, abychom dodrželi naše zákonné povinnosti a dále abychom také chránili naše oprávněné zájmy. Shromažďujeme osobní údaje našich klientů, včetně potenciálních klientů, kteří stojí o naše služby nebo kteří dali souhlas, abychom je oslovovali s nabídkou našich služeb.

Zpracováváme zejména tyto kategorie osobních údajů: Vaše identifikační a kontaktní údaje, sociodemografická data (jako např. věk či rodinný stav), informace o Vašem využívání našich produktů a služeb a plnění smluv (např. transakční údaje), lokační údaje, údaje o Vašem zdravotním stavu a další nezbytné údaje. Informace získáváme jednak přímo od Vás při uzavření a v průběhu plnění smlouvy, a také od jiných osob a z veřejně dostupných zdrojů.

Podrobný přehled osobních údajů, které jsou předmětem zpracování, naleznete na webových stránkách www.uniqa.cz/osobni-udaje/

Vaše osobní údaje můžeme zpracovávat

2.1 Bez nutnosti Vašeho souhlasu

(a) Zpracování na základě plnění právní povinnosti

Osobní údaje zpracováváme na základě požadavků, které nám zejména klade zákon č. 277/2009 Sb., o pojišťovnictví, ve znění pozdějších předpisů, zákon č. 89/2012 Sb., občanský zákoník, ve znění pozdějších předpisů, a zákon č. 253/2008 Sb., o některých opatřeních proti legalizaci výnosů z trestné činnosti a financování terorismu, ve znění pozdějších předpisů, zákon č. 164/2013 Sb., o mezinárodní spolupráci při správě daní a o změně dalších souvisejících zákonů. Přehled všech právních předpisů týkajících se zpracování Vašich osobních údajů naleznete na webových stránkách UNIQA.

(b) Zpracování na základě smlouvy

Osobní údaje zpracováváme pro účely Vaší smlouvy. Poskytnutí Vašich osobních údajů je v tomto případě zcela dobrovolné, je však nezbytné pro uzavření smlouvy a její následnou správu.

(c) Zpracování na základě oprávněných zájmů

Zpracováváme Vaše osobní údaje, abychom Vás mohli informovat o novinkách týkajících se Vámi využívaných produktů a nabízet Vám další služby a produkty. Některé osobní údaje zpracováváme pro účely prevence a odhalování trestných činů, k obhajobě právních nároků a pro předávání v rámci skupiny UNIQA pro jejich další zpracování.

2.2 S Vaším souhlasem

(a) Zpracování zvláštních kategorií osobních údajů pro účely přípravy smlouvy

Abychom Vám mohli nabídnout některé činnosti a vybrané produkty (např. životní pojištění), je nezbytné, abychom se před uzavřením smlouvy seznámili s některými informacemi o Vás, které mohou mít charakter zvláštní kategorie osobních údajů (dříve citlivé osobní údaje, např. informace o zdravotním stavu anebo Váš dynamický biometrický podpis). Za tím účelem potřebujeme Váš souhlas, ale pouze jednou.

(b) Marketing

Vaše osobní údaje rovněž zpracováváme s Vaším souhlasem pro účely některých marketingových operací, např. pro zasílání individuálních nabídek námi poskytovaných služeb.

(c) Telefonní hovory

Pro zkvalitnění našich služeb a zaznamenání Vašich přání mohou být Vaše hovory nahrávány.

Podrobný přehled situací, během kterých zpracováváme Vaše osobní údaje s Vaším souhlasem anebo bez něj, naleznete na webových stránkách www.uniqa.cz/osobni-udaje/

3. PROBÍHÁ AUTOMATICKÉ ZPRACOVÁNÍ VAŠICH OSOBNÍCH ÚDAJŮ?

V rámci poskytování našich služeb může docházet k automatizovanému zpracování některých údajů, tzv. profilování. Profilování spočívá v automatizovaném zpracování osobních údajů za použití informačních systémů a jeho cílem je zkvalitnění našich služeb a jejich přizpůsobení pro Vaše potřeby. Žádné rozhodnutí se však neděje čistě na základě automatizovaného zpracování, vždy rozhodují lidé a Vy máte právo se k výsledkům profilování vyjádřit.

4. KDO ZPRACOVÁVÁ VAŠE OSOBNÍ ÚDAJE?

Osobní údaje zpracovává přímo UNIQA nebo vybraní zpracovatelé, jež rovněž poskytují dostatečné a věrohodné záruky o zabezpečení ochrany Vašich osobních údajů (např. poskytovatelé IT služeb, asistenční společnosti a jiní dodavatelé, pojišťovací zprostředkovatelé, zajistitelé, ostatní pojišťovny a další subjekty).

Přístup k Vaším osobním údajům mohou mít společnosti ze skupiny UNIQA Insurance Group, dále mohou být Vaše osobní údaje za určitých podmínek zpřístupněny státním orgánům (soudům, policii, notářům, finančním úřadům, České národní bance apod., v rámci výkonu jejich zákonných pravomocí) nebo je můžeme přímo poskytnout jiným subjektům v rozsahu stanoveném zvláštním zákonem.

Informace o subjektech, se kterými v současné době spolupracujeme a jimž některé osobní údaje předáváme, naleznete v seznamu zpracovatelů na webových stránkách www.uniqa.cz/informace/

5. PO JAKOU DOBU VAŠE OSOBNÍ ÚDAJE UCHOVÁVÁME?

Osobní údaje uchováváme jen po dobu nezbytnou pro naplnění stanoveného účelu. Pro poskytování našich služeb zpracováváme Vaše osobní údaje po dobu trvání Vaší smlouvy, po ukončení smluvního vztahu po dobu nezbytně nutnou a vyžadovanou právními předpisy.

6. JAKÁ PRÁVA MÁTE V SOUVISLOSTI SE ZPRACOVÁNÍM VAŠICH OSOBNÍCH ÚDAJŮ?

Právo odvolat souhlas

Pokud zpracováváme osobní údaje na základě Vašeho souhlasu, můžete takový souhlas kdykoli bezplatně odvolat.

Právo na informace o zpracování a přístup k Vaším osobním údajům

Máte právo od nás získat potvrzení, zda osobní údaje, které se Vás týkají, jsou či nejsou zpracovávány, a pokud je tomu tak, máte právo získat přístup k těmto osobním údajům a k dalším informacím o zpracování. Máte rovněž právo na poskytnutí kopií zpracovávaných osobních údajů.

Právo na opravu

Máte právo na to, abychom bez zbytečného odkladu opravili nepřesné osobní údaje, které se Vás týkají.

Právo na omezení zpracování

V některých případech máte právo na to, abychom omezili zpracování Vašich osobních údajů. Seznam případů, kdy můžete uplatnit své právo na omezení zpracování osobních údajů, naleznete na webových stránkách www.uniqa.cz/informace/

Právo vznést námitku

Domníváte-li se, že zpracování osobních údajů probíhá v rozporu s ochranou Vašeho soukromí nebo v rozporu s právními předpisy, máte právo vznést proti takovému zpracování osobních údajů námitku. Stejně tak můžete vznést námitku proti automatizovanému rozhodování.

Právo na přenositelnost

Máte právo získat Vaše osobní údaje ve strukturovaném, běžně používaném a strojově čitelném formátu a právo předat tyto údaje jinému správci tak, aby osobní údaje byly předány přímo společností UNIQA druhému správci, je-li to technicky proveditelné.

Právo na výmaz

V některých právních předpisech máte právo na to, abychom na Váš pokyn vymazali osobní údaje, které se Vás týkají. Seznam důvodů umožňujících uplatnění práva na výmaz osobních údajů naleznete na webové stránce www.uniqa.cz/informace/

Právo podat podnět nebo stížnost

V případě pochybností o dodržování povinností souvisejících se zpracováním osobních údajů se můžete obrátit na společnost UNIQA nebo se stížností na Úřad pro ochranu osobních údajů, se sídlem Pplk. Sochora 27, 170 00 Praha 7, email: posta@uouu.cz, [www: https://www.uouu.cz](http://www.uouu.cz)

Veškerá sdělení a vyjádření Vám poskytneme bezplatně a co nejdříve (nejpozději však do jednoho měsíce).

7. KDE NÁS MŮŽETE KONTAKTOVAT?

Svá práva můžete uplatnit a své dotazy nebo připomínky nám můžete sdělit telefonicky na lince 488 125 125, e-mailem na adrese info@uniqa.cz nebo písemně na korespondenční adrese UNIQA: Evropská 136/810, Praha 6, PSČ 16012.

Rovněž se můžete obrátit na našeho pověřence pro ochranu osobních údajů na e mailu osobniudaje@uniqa.cz, nebo na adrese Evropská 136/810, Praha 6, PSČ 16012. Povinně zveřejňované údaje o pověření pro ochranu osobních údajů naleznete na našich stránkách www.uniqa.cz/osobni-udaje/.

Soubor pojistných podmínek pro pojištění podnikatelů/14

Všeobecné pojistné podmínky

Všeobecné pojistné podmínky – obecná část – UCZ/14

Všeobecné pojistné podmínky pro pojištění odpovědnosti – zvláštní část – UCZ/Odp/14

Doplňkové pojistné podmínky pro pojištění odpovědnosti podnikatele a právnické osoby – UCZ/Odp-P/14

Všeobecné pojistné podmínky pojištění majetku pro případ poškození nebo zničení živelní událostí
– zvláštní část – UCZ/Živ/14

Všeobecné pojistné podmínky pojištění majetku pro případ odcizení – zvláštní část – UCZ/Odc/14

Doplňkové pojistné podmínky k pojištění majetku pro případ odcizení – LIM/14

Všeobecné pojistné podmínky pro případ poškození nebo zničení skel – zvláštní část – UCZ/Skl/14

Všeobecné pojistné podmínky pro případ poškození nebo zničení elektronických zařízení – zvláštní část – UCZ/Ele/14

Všeobecné pojistné podmínky pro případ poškození nebo zničení strojů a stroj. zařízení – zvláštní část – UCZ/Str/14

Doplňkové pojistné podmínky pro balíčkové komplexní pojištění podnikatelů BALPO – UCZ/Balpo/14

Pojistné podmínky pro pojištění asistenčních služeb pro podnikatele a bytové domy – PP-UACZ-1411

Všeobecné pojistné podmínky

– obecná část – U CZ/14

Obsah

1. Úvodní ustanovení
2. Všeobecná ustanovení
3. Vymezení pojmů
4. Pojistná smlouva, doba trvání pojištění, pojistné období, předběžné pojištění
5. Pojistné
6. Zánik pojištění
7. Povinnosti pojistníka, pojištěného a oprávněné osoby
8. Následky porušení povinností
9. Pojistné plnění
10. Postup při rozdílných názorech
11. Doručování
12. Postoupení pohledávky
13. Informační povinnost
14. Účinnost

Článek 1

Úvodní ustanovení

Soukromé pojištění, které UNIQA pojišťovna, a.s. (dále jen „pojistitel“) uzavírá se zájemcem o pojištění, se řídí právním řádem České republiky. Platí pro ně zákon o pojišťovnictví a příslušná ustanovení občanského zákoníku, tyto všeobecné pojistné podmínky (dále jen „VPP“), zvláštní část VPP, doplňkové pojistné podmínky (dále jen „DPP“) a pojistná smlouva (VPP, zvláštní část VPP, DPP a pojistná smlouva společně dále také jen „Smluvní dokumenty“ či jednotlivě také „Smluvní dokument“). V případě, že některý z výše uvedených Smluvních dokumentů obsahuje v souladu se zákonem odchýlnou úpravu, platí toto pořadí speciality úprav: 1) pojistná smlouva, 2) DPP, 3) zvláštní část VPP, 4) VPP.

Článek 2

Všeobecná ustanovení

- 2.1. Na základě uzavřené pojistné smlouvy se pojistitel zavazuje vůči pojistníkovi v případě vzniku pojistné události poskytnout mu nebo třetí osobě (oprávněná osoba) ve sjednaném rozsahu pojistné plnění a pojistník se zavazuje platit pojistiteli pojistné.
- 2.2. Pro právní jednání, týkající se vzniku, změny a zániku pojištění, je třeba písemné formy. Veškeré změny musí být provedeny písemně, jinak jsou považovány za neplatné. Za písemnou formu se považuje výhradně podepsaný dokument v papírové podobě. Pro oznámení události, se kterou ten, kdo se pokládá za oprávněnou osobu, spojuje požadavek na pojistné plnění a s ní související komunikaci se však písemná forma považuje za zachovanou i při komunikaci prostřednictvím telefonického hovoru s call centrem pojistitele, zprávy sms, či emailu.

Článek 3

Vymezení pojmů

Pro účely pojištění se rozumí

- a) **nahodilou skutečností** skutečnost, která je možná a u které není jisté, zda v době trvání soukromého pojištění vůbec nastane, nebo není známa doba jejího vzniku,
- b) **pojistnou událostí** nahodilá skutečnost blíže označená v pojistné smlouvě nebo ve zvláštním právním předpisu, na který se pojistná smlouva odvolává, se kterou je spojen vznik povinnosti pojistitele poskytnout pojistné plnění,
- c) **pojistnou dobou** doba, na kterou bylo soukromé pojištění sjednáno,
- d) **zájemcem** osoba, která má zájem o uzavření pojistné smlouvy s pojistitelem,
- e) **účastníkem soukromého pojištění** pojistitel a pojistník jakožto smluvní strany a dále pojištěný a každá další osoba, které ze soukromého pojištění vzniklo právo nebo povinnost,
- f) **pojistitelem** právnická osoba, která je oprávněna provozovat pojišťovací činnost podle zvláštního zákona,
- g) **pojistníkem** osoba, která s pojistitelem uzavřela pojistnou smlouvu,
- h) **pojištěným** osoba, na jejíž život, zdraví, majetek, odpovědnost nebo jiné hodnoty pojistného zájmu se soukromé pojištění vztahuje,
- i) **oprávněnou osobou** osoba, které v důsledku pojistné události vznikne právo na pojistné plnění,
- j) **obmyšleným** osoba určená pojistníkem v pojistné smlouvě, které vznikne právo na pojistné plnění v případě smrti pojištěného,
- k) **skupinovým pojištěným** soukromé pojištění, které se vztahuje na skupinu pojištěných blíže vymezených v pojistné smlouvě, jejichž totožnost v době uzavření této smlouvy není obvykle známa,
- l) **pojistným nebezpečím** možná příčina vzniku pojistné události,
- m) **pojistným rizikem** míra pravděpodobnosti vzniku pojistné události vyvolané pojistným nebezpečím,
- n) **pojistným zájmem** oprávněná potřeba ochrany před následky pojistné události,
- o) **pojistnou hodnotou** nejvyšší možná majetková újma, která může v důsledku pojistné události nastat,
- p) **pojistným** úplatka za soukromé pojištění,

- r) **běžným pojistným** pojistné stanovené za pojistné období,
- s) **pojistným obdobím** časové období dohodnuté v pojistné smlouvě, za které se platí pojistné,
- t) **jednorázovým pojistným** pojistné stanovené na celou dobu, na kterou bylo soukromé pojištění sjednáno,
- u) **škodnou událostí** skutečnost, ze které vznikla škoda a která by mohla být důvodem vzniku práva na pojistné plnění,
- v) **časovou cenou** cena, kterou měla věc bezprostředně před pojistnou událostí; stanoví se z nové ceny věci, přičemž se přihlíží ke stupni opotřebení nebo jiného znehodnocení anebo k zhodnocení věci, k němuž došlo její opravou, modernizací nebo jiným způsobem,
- w) **novou cenou** cena, za kterou lze v daném místě a v daném čase věc stejnou nebo srovnatelnou znovu pořídit jako věc stejnou nebo novou, stejného druhu a účelu,
- x) **odkupným** část nespotebřovaného pojistného ukládaná pojistitelem jako technická rezerva vypočtená pojistně matematickými metodami k datu zániku soukromého pojištění,
- y) **čekací dobou** doba, po kterou nevzniká pojistiteli povinnost poskytnout pojistné plnění z události, které by jinak byly pojistnými událostmi,
- z) **pojištěním škodovým** soukromé pojištění, jehož účelem je náhrada škody vzniklé v důsledku pojistné události,
- ž) **pojištěním obnosovým** soukromé pojištění, jehož účelem je získání obnosu, tj. dohodnuté finanční částky v důsledku pojistné události ve výši, která je nezávislá na vzniku nebo rozsahu škody,
- aa) **nabídkou** jakýkoli návrh na uzavření pojistné smlouvy, obsahuje-li podstatné náležitosti smlouvy,
- ab) **měsícem** období 30ti kalendářních dní,
- ac) **sazebníkem poplatků** seznam úhrad za služby poskytované pojistitelem ve verzi platné v době sjednání pojistné smlouvy, který je zpřístupněn na webových stránkách pojistitele.

Článek 4

Pojistná smlouva, doba trvání pojištění, pojistné období, předběžné pojištění

- 4.1. Není-li ujednáno jinak, návrh na uzavření a změnu pojistné smlouvy předkládá navrhovatel pojistiteli. Součástí návrhu jsou písemné dotazy pojistitele týkající se sjednáváníého pojištění, které je navrhovatel povinen pravdivě a úplně zodpovědět.
- 4.2. Pojistitel na základě návrhu rozhodne do 2 měsíců od jeho převzetí o jeho přijetí či nepřijetí. Okamžikem přijetí návrhu je pojistná smlouva uzavřena. Jako písemné potvrzení o uzavření pojistné smlouvy vydá pojistitel pojistníkovi pojistku, v níž je uveden den uzavření pojistné smlouvy.
- 4.3. Obsahuje-li přijetí návrhu pojistitelem jakékoliv dodatky, výhrady, omezení nebo jiné změny proti původnímu návrhu, považuje se takové jednání za nový návrh. Nevyjádří-li druhá strana s novým návrhem pojistitele souhlas ve lhůtě 1 měsíce ode dne, kdy jí byl doručen, nebo neuhradí-li v této lhůtě pojistné, jeho splátku či jejich doplatek stanovený pojistitelem, považuje se návrh za odmítnutý.
- 4.4. Pojistná doba je sjednaná doba trvání pojištění. Pokud je pojistná doba sjednaná na dobu 1 roku a není ujednáno jinak, prodlužuje se vždy automaticky o další rok, pokud některá ze smluvních stran smlouvu nevyhoví nejméně 6 týdnů před uplynutím pojistné doby.
- 4.5. Není-li ujednáno jinak, pojištění začíná v 0.00 hod. dne sjednaného jako počátek pojištění a končí v 0.00 hod. dne sjednaného jako konec pojištění. Pojištění nelze přerušit, není-li ujednáno jinak.
- 4.6. Pokud pojistná doba činí alespoň 1 rok, je pojistným obdobím 12 měsíců.
- 4.7. **Je-li tak ujednáno, poskytuje pojistitel od data uvedení v návrhu jako počátek pojištění i do okamžiku rozhodnutí o návrhu předběžné pojištění. Rozsah předběžného pojištění určuje pojistitel.**
- 4.8. **Předběžné pojištění končí dnem uzavření pojistné smlouvy, automatickým uplynutím 2 měsíců od data převzetí návrhu pojistitelem nebo dnem uvedeným v písemném odmítnutí pojistitele navrhovatel. Datum zániku předběžného pojištění v písemném odmítnutí musí být stanoveno pojistitelem tak, aby od data vyhotovení písemného odmítnutí do data zániku uplynulo alespoň 10 dní.**
- 4.9. **Pojistitel má právo na pojistné za dobu předběžného pojištění.**
- 4.10. **Dojde-li v době předběžného pojištění k pojistné události, má pojistitel právo na pojistné za celé pojistné období nebo na jednorázové pojistné.**
- 4.11. V případě, že je návrh pojistitelem přijat, poskytuje pojistitel plný rozsah pojištění od počátku, který je uveden v návrhu.

Článek 5

Pojistné

- 5.1. Pojistné je úplatou za poskytování pojištění. Výše pojistného se určuje na základě sazeb stanovených pojistitelem pro jednotlivé druhy pojištění podle zásad pojistné matematiky.
- 5.2. Pojistné se stanoví buď pro celou sjednanou dobu pojištění (jednorázové pojistné) nebo pro pojistné období (běžné pojistné). V pojistné smlouvě lze v rámci pojistného období dohodnout splátky

- pojistného a termíny jeho splatnosti. Jsou-li sjednány splátky pojistného, účtuje pojistitel přírůžky odpovídající příslušnému področnímu placení.
- 5.3. Pojistné za první pojistné období či jeho splátku nebo jednorázové pojistné (první pojistné) je nutno uhradit do 14 dnů od data uzavření pojistné smlouvy, není-li ujednáno jinak. Totéž platí pro změnu pojistné smlouvy. Pojistné za další pojistná období je splatné vždy k výročnímu dni počátku pojištění, není-li ujednáno jinak.
- 5.4. Není-li pojistné či jeho splátka uhrazena ve stanoveném termínu, má pojistitel právo požadovat úhradu upomínacích nákladů dle sazebníku poplatků a úroky z prodlení, jejichž výši stanoví právní předpis. Za datum úhrady pojistného či jeho splátky se pokládá den, kdy jsou připsány na účet pojistitele nebo jím hotovostně inkasovány.
- 5.5. Pojistitel je oprávněn upravit u škodového pojištění výši běžného pojistného pro další pojistné období. Pojistitel sdělí nově stanovenou výši pojistného pojistníkovi nejpozději ve lhůtě 2 měsíců před splatností pojistného za pojistné období, ve kterém se má výše pojistného změnit. Pokud pojistník se změnou výše pojistného nesouhlasí, musí svůj nesouhlas uplatnit do 1 měsíce ode dne, kdy se o navrhované změně výše pojistného dozvěděl. Pojištění pak zanikne uplynutím pojistného období, na které bylo pojistné zaplacené. Podmínky pro úpravu výše pojistného stanoví zvláštní část VPP.
- 5.6. Mimo pojistné může pojistitel účtovat pojistníkovi rovněž jednorázové poplatky dle sazebníku poplatků.
- 5.7. Pojistitel má právo odejít od pojistného plnění splatné pohledávky pojistného nebo jiné pohledávky z pojištění, pokud se nejedná o pojistné plnění z povinného pojištění.

Článek 6

Zánik pojištění

6.1. Nezaplacením pojistného

6.1.1. Pojištění zaniká marným uplynutím lhůty stanovené pojistitelem v upomínce k zaplacení pojistného nebo jeho splátky, doručené pojistníkovi. Lhůta k zaplacení je 45 kalendářních dní, nebylo-li dohodnuto jinak a počíná běžet ode dne odeslání upomínky.

6.2. Výpovědi

6.2.1. Je-li pojištění ujednáno s běžným pojistným zaniká výpovědí pojistitele nebo pojistníka ke konci pojistného období; výpověď musí být doručena alespoň 6 týdnů před dnem, ve kterém uplyne pojistné období, jinak zaniká pojištění ke konci následujícího pojistného období.

6.2.2. Pojistitel nebo pojistník mohou pojištění vypovědět do 2 měsíců ode dne uzavření pojistné smlouvy. Výpovědní doba činí osm dní, přičemž počíná běžet dnem doručení výpovědi. Uplynutím výpovědní doby pojištění zaniká.

6.2.3. Pojistitel nebo pojistník mohou pojištění vypovědět do 3 měsíců ode dne doručení oznámení vzniku pojistné události. Dnem doručení výpovědi počíná běžet výpovědní doba 1 měsíce, jejímž uplynutím pojištění zaniká. Pojištění skončí dnem, který se pojmenováním nebo číslem shoduje se dnem doručení výpovědi.

6.2.4. Pojistitel nemůže podle odstavců 6.2.1. a 6.2.3. vypovědět životní pojištění. Povinná pojištění může vypovědět jen tehdy, pokud to zákon připouští.

6.3. Odstoupením

6.3.1. **Je-li pojistník spotřebitelem nebo pojistná smlouva uzavřena formou obchodu na dálku je pojistník oprávněn od pojistné smlouvy odstoupit ve lhůtě 14 dnů ode dne jejího uzavření. Jedná-li se o pojištění spadající do odvětví životních pojištění činí tato lhůta 30 dní. Vzorový formulář pro odstoupení je zpřístupněn na webových stránkách pojistitele.**

6.3.2. Zodpoví-li zájemce při uzavírání pojistné smlouvy či pojistník při změně pojistné smlouvy úmyslně nebo z nedbalosti nepravdivě nebo neúplně písemné dotazy pojistitele týkající se sjednávaného pojištění, má pojistitel právo od pojistné smlouvy odstoupit, jestliže při pravdivém a úplném zodpovězení dotazů by pojistnou smlouvu neuzavřel. Toto právo může pojistitel uplatnit do 2 měsíců ode dne, kdy takovou skutečnost zjistil nebo musel zjistit. To platí i v případě změny pojistné smlouvy.

6.3.3. Odstoupením od pojistné smlouvy se smlouva od počátku ruší. Pojistitel je povinen bez zbytečného odkladu, nejpozději ve lhůtě do 30 dnů ode dne odstoupení od pojistné smlouvy, vrátit zaplacené pojistné, od kterého se odečte to, co již z pojištění plnil. V případě odstoupení pojistitele se od zaplaceného pojistného odečítají i náklady spojené se vznikem a správou pojištění. Pojistník, pojištěný nebo jiná osoba je ve stejné lhůtě jako pojistitel povinen pojistiteli vrátit částku vyplaceného pojistného plnění, která přesahuje výši zaplaceného pojistného.

6.3.4. Pojistitel může podle odstavců 6.3.1. a 6.3.2. odstoupit od pojistné smlouvy povinného pojištění jen tehdy, pokud to zákon připouští.

6.4. Odmítnutím pojistného plnění

6.4.1. Pojistitel plnění může z pojistné smlouvy odmítnout, jestliže

a) příčinou pojistné události byla skutečnost, o které se dozvěděl až po vzniku pojistné události a kterou nemohl zjistit při sjednávání pojištění nebo jeho změně v důsledku úmyslně nebo z nedbalosti nepravdivě nebo neúplně zodpovězených písemných dotazů, a jestliže by při znalosti této skutečnosti v době uzavření pojistné smlouvy tuto smlouvu neuzavřel nebo ji uzavřel za jiných podmínek nebo

b) oprávněná osoba uvede při uplatňování práva na plnění z pojištění vědomě nepravdivě nebo hrubě zkrleslé údaje týkající se rozsahu pojistné události nebo podstatné údaje týkající se této události zamčlč.

6.4.2. Dnem doručení oznámení o odmítnutí pojistného plnění pojištění zanikne.

6.5. Další důvody zániku

6.5.1. Pojištění zaniká dnem, kdy zaniklo pojistné riziko nebo pojištěná věc nebo jiná majetková hodnota, nebo dnem, kdy došlo ke smrti pojištěné fyzické osoby nebo zániku pojištěné právnické osoby bez právního nástupce, není-li dohodnuto jinak. Při změně vlastnictví nebo spoluvlastnictví pojištěného majetku zanikne pojištění dnem písemného oznámení této změny a prokázání této skutečnosti pojistiteli.

6.5.2. Pojištění zanikne ke dni zániku pojistného zájmu, zanikne-li za trvání pojištění; pojistitel má však právo na pojistné až do doby, kdy se o zániku pojistného zájmu dozvěděl.

6.5.3. Pojištění zaniká rovněž dnem uvedeným v písemné dohodě pojistitele s pojistníkem nebo uplynutím doby, na kterou bylo pojištění sjednáno.

Článek 7

Povinnosti pojistitele, pojistníka, pojištěného a oprávněné osoby

7.1. V případě pojištění cizího pojistného nebezpečí je pojistník povinen seznámit třetí osobu s obsahem pojistné smlouvy.

7.2. Právo na pojistné plnění může pojistník uplatnit pouze tehdy, jestliže prokáže, že třetí osobu s obsahem smlouvy seznámil a že ta, vědoma si, že právo na pojistné plnění nenabude, souhlasí, aby pojistník pojistné plnění přijal.

7.3. Zemře-li nebo zanikne-li bez právního nástupce pojistník, který sjednal pojištění cizího pojistného rizika, vstupuje pojištěný do soukromého pojištění namísto pojistníka, a to dnem, kdy pojistník zemřel nebo zanikl bez právního nástupce, oznámí-li však pojistiteli v písemné formě do třiceti dnů ode dne pojistníkovi smrti, nebo ode dne jeho zániku, že na trvání pojištění nemá zájem, zaniká pojištění dnem smrti, nebo dnem zániku pojistníka.

7.4. Ten, kdo se pokládá za oprávněnou osobu nebo má právní zájem na pojistném plnění, může pojišťovně oznámit událost, se kterou spojuje požadavek na pojistné plnění.

Ten, kdo se pokládá za oprávněnou osobu, je povinen bez zbytečného odkladu pojistiteli oznámit, že nastala pojistná událost, podat pravdivé vysvětlení o vzniku a rozsahu následků této události, o právech třetích osob a o jakémkoliv vícenásobném pojištění, jakož i předložit k tomu potřebné doklady a postupovat dohodnutým způsobem. Není-li současně pojistníkem nebo pojištěným, mají tyto povinnosti i pojistník a pojištěný. Stejně oznámení může učinit jakákoliv osoba, která má na pojistném plnění právní zájem. V případě pojistné události hlášené prostřednictvím telefonického hovoru s call centrem pojistitele, je pojistitel oprávněn požadovat údaje týkající se pojistné události rovněž v písemné formě. Oprávněná osoba je povinna v případě vzniku události poskytnout požadované údaje pojistiteli vyhovět.

7.5. Ten, kdo se pokládá za oprávněnou osobu, je povinen umožnit pojistiteli nebo jím pověřeným osobám šetření o příčinách vzniklé škody, o okolnostech rozhodných pro posouzení nároku na pojistné plnění a jeho výši, včetně provedení místního šetření škodné události a jeho zdokumentování. Oprávněná osoba je zejména povinna umožnit pojistiteli prohlédnout poškozenou věc, případně odebrání vzorků této věci nebo její znalecké zkoumání, včetně zabezpečovacích zařízení, a zajistit důkazy o vzniku škody a jejím rozsahu; Ten, kdo se pokládá za oprávněnou osobu, si je vědom toho, že je pojistitel v rámci šetření škody oprávněn ověřovat u třetích osob pravdivost a úplnost jím sdělených údajů, předložených dokladů a věcí.

7.6. Pojistník je povinen bez zbytečného odkladu oznámit pojistiteli změnu nebo zánik pojistného nebezpečí. V případě pojištění cizího pojistného nebezpečí má tuto povinnost pojištěný.

7.7. Jestliže se v pojistné době pojistné riziko podstatně sníží, je pojistitel povinen úměrně tomuto snížení snížit pojistné, a to s účinností ode dne, kdy se o snížení pojistného rizika dozvěděl.

7.8. Jestliže se v době trvání pojištění pojistné riziko podstatně zvýší tak, že pokud by pojistné riziko ve zvýšeném rozsahu existovalo již při uzavírání pojistné smlouvy, pojistitel by smlouvu uzavřel za jiných podmínek, má pojistitel právo navrhnout novou výši pojistného do 1 měsíce ode dne, kdy mu byla změna oznámena. Pojistník je povinen se k tomuto návrhu vyjádřit do 1 měsíce ode dne jeho doručení, nebylo-li dohodnuto jinak.

7.9. Jestliže tento nový návrh není přijat nebo nově určené pojistné zaplacené do 1 měsíce ode dne doručení návrhu, nebylo-li dohodnuto jinak, má pojistitel právo pojištění vypovědět s osmidenní výpovědní dobou. Neučiní-li tak pojistitel do dvou měsíců ode dne, kdy obdržel nesouhlas s návrhem, nebo kdy marně uplynula doba k vyjádření pojistníka podle odstavce 7.8., zanikne jeho právo vypovědět pojištění.

7.10. Jestliže by pojistitel vzhledem k podmínkám platným v době uzavření smlouvy smlouvu neuzavřel, existovalo-li by pojistné riziko ve zvýšeném rozsahu již při uzavírání smlouvy, má právo pojištění vypovědět s osmidenní výpovědní dobou. Neučiní-li tak pojistitel do jednoho měsíce ode dne, kdy mu změna byla oznámena, zanikne jeho právo vypovědět pojištění.

7.11. Pro pojištění osob pro případ nemoci se odstavce 7.7. až 7.10. nepoužijí. Pro pojištění osob pro jiné případy se ustanovení o změně pojistného rizika nepoužijí, mění-li se pojistné riziko v průběhu doby trvání pojištění; nebyla-li tato změna promítnuta ve výpočtu pojistného, vzniká pojistníkovi nebo pojištěnému povinnost bezodkladně oznámit pojistiteli zvýšení pojistného rizika.

7.12. Pojistník je povinen neprodleně oznámit pojistiteli veškeré změny údajů uvedených v pojistné smlouvě, které nastanou během pojistné doby, zejm. jakoukoli změnu v subjektu (pojistník/pojištěný). Změna v subjektu se považuje za podstatné zvýšení pojistného rizika v souladu s odstavcem 7.8. těchto VPP.

Článek 8

Následky porušení povinností

8.1. Porušil-li pojistník nebo pojištěný při sjednávání pojištění, v průběhu pojištění nebo při změně pojistné smlouvy některou z povinností uvedených v právních předpisech nebo v pojistné smlouvě a bylo-li v důsledku toho stanoveno nižší pojistné, může pojistitel pojistné plnění přiměřeně snížit.

8.2. Pokud mělo porušení povinností pojistníka, pojištěného nebo jiné osoby, která má na pojistné plnění právo, podstatný vliv na vznik pojistné

události, její průběh, na zvětšení rozsahu jejich následků nebo na zjištění či určení výše pojistného plnění, má pojistitel právo snížit pojistné plnění úměrně k tomu, jaký vliv mělo toto porušení na rozsah pojistitelovy povinnosti plnit.

Obsahovalo-li oznámení o pojistné události vědomě nepravdivé nebo hrubě zkrleslené podstatné údaje týkající se rozsahu oznámené události, anebo zamlčeli-li se v něm vědomě údaje týkající se této události, má pojistitel právo na náhradu nákladů účelně vynaložených na šetření skutečnosti, o nichž mu byly tyto údaje sděleny nebo zamlčeny. V případě, že nebyla splněna povinnost oznámit zvýšení pojistného rizika a pojistitel na základě svého zjištění pojistnou smlouvu vypověděl, náleží mu pojistné až do konce pojistného období, ve kterém došlo k zániku soukromého pojištění.

- 8.3. Pojistitel není povinen plnit až do okamžiku, kdy ten, kdo se pokládá za oprávněnou osobu, nesplní povinnost uvedenou v článku 7 odstavci 7.5.

Článek 9 Pojistné plnění

- 9.1. Pojistné plnění je splatné do 15 dnů po skončení šetření pojistitelem. Povinnosti a práva pojistitele v souvislosti s šetřením dále upravuje občanský zákoník.
- 9.2. Pojistné plnění se poskytuje v penězích.

Článek 10 Postup při rozdílných názorech

- 10.1. Při neshodě o výši pojistného plnění stanoveném pojistitelem lze dohodnout řízení znalců.
- 10.2. Každá smluvní strana určí vždy na vlastní náklady po jednom znalci a písemně o něm informuje druhou stranu. Nejmenuje-li jedna smluvní strana písemně znalce během 2 týdnů od okamžiku, kdy se obě strany dohodnou na zavedení řízení, platí tato skutečnost jako uznání názoru druhé strany.
- 10.3. Znalci nesmí mít k žádné ze smluvních stran závazky. Námitku proti osobě znalce lze vznést před zahájením jeho činnosti.
- 10.4. Znalecký posudek zpracovaný znalci obou stran bude předán pojistiteli i pojistníkovi a oprávněné osobě.
- 10.5. Oba určení znalci se dohodnou na osobě třetího znalce jako předsedy, který má rozhodující hlas v případě neshody; ten své rozhodnutí předá oběma smluvním stranám.
- 10.6. Náklady na činnost předsedy řízení hradí obě smluvní strany rovným dílem.

Článek 11 Doručování

- 11.1. Písemnosti doručuje pojistitel na adresu v České republice prostřednictvím pošty jako obyčejné či doporučené zásilky, případně jiným vhodným způsobem, není-li dohodnuto jinak.
- 11.2. Není-li adresát doporučené zásilky zaštiťen, ačkoliv se v místě doručení zdržuje, doručí se jiné dospělé osobě bydlící v témže bytě nebo v témže domě, působící v témže místě podnikání anebo zaměstnané na témže pracovišti, je-li ochotna obstarat odevzdání písemnosti. Není-li možno ani takto doručit, písemnost se uloží u pošty, jež adresáta vhodným způsobem vyzve, aby si písemnost vyzvedl. Nevyzvedne-li si adresát zásilku, došla zásilka odeslaná prostřednictvím poštovní služby se považuje za doručenu třetí pracovní den po odeslání, respektive patnáctý pracovní den v případě odeslání do zahraničí. Totéž platí, pokud se adresát v místě doručení nezdržuje, aniž o tom včas informoval pojistitele.

Článek 12 Postoupení pohledávky

Pojistník/pojištěný/oprávněná osoba je oprávněn postoupit své pohledávky za pojistitelem na třetí osobu či osoby pouze za podmínky, že pojistitel předem písemně udělí souhlas s postoupením pohledávky.

Článek 13 Informační povinnost

- 13.1. **Dohled v pojišťovnictví vykonává Česká národní banka, Na Příkopě 28, 115 03 Praha 1 (dále jen „ČNB“).**
- 13.2. **Případné stížnosti pojistníka, pojištěného nebo oprávněné osoby lze zasílat útvaru stížností pojistitele na adrese uvedené v záhlaví těchto VPP nebo také ČNB.**
- 13.3. **Pro případné soudní řešení sporů s pojistitelem je příslušný Obvodní soud pro Prahu 6, ul. 28. Pluku 1533/296, 100 83 Praha 10.**

Článek 14 Účinnost

Tyto VPP nabývají účinnosti 1.1.2014.

Všeobecné pojistné podmínky pro pojištění odpovědnosti - zvláštní část -

UCZ/Odp/I 4

Obsah

1. Úvodní ustanovení
2. Škodná událost, pojistná událost, pojistné riziko, pojistné nebezpečí
3. Územní platnost pojištění
4. Plnění pojistitele, náklady právní ochrany, zachraňovací náklady
5. Spoluúčast
6. Přejedání práva na pojistitele
7. Povinnosti pojistníka, pojištěného a pojistitele
8. Obecné výluky z pojištění
9. Pojistné
10. Výkladová ustanovení
11. Závěrečná ustanovení (účinnost pojistných podmínek)

Článek 1 Úvodní ustanovení

Pojištění je upraveno touto zvláštní částí všeobecných pojistných podmínek pro pojištění odpovědnosti (dále jen „UCZ/Odp/14“), Všeobecnými pojistnými podmínkami – obecná část – UCZ/14 (dále jen „VPP UCZ/14“), doplňkovými pojistnými podmínkami pro jednotlivé druhy pojištění odpovědnosti a pojistnou smlouvou, které spolu tvoří nedílnou součást. Toto pojištění se sjednává jako pojištění škodové.

Článek 2 Škodná událost, pojistná událost, pojistné riziko, pojistné nebezpečí

1. **Škodnou událostí** je skutečnost, ze které vznikla škoda a při ublížení na zdraví a při usmrcení též újma, která by mohla být důvodem vzniku práva na pojistné plnění a která je blíže specifikována v doplňkových pojistných podmínkách nebo v pojistné smlouvě.
2. **Pojistnou událostí** je vznik povinnosti pojistitele nahradit vzniklou škodu a při ublížení na zdraví a při usmrcení též újmu. Pokud o náhradě této škody nebo újmy rozhoduje oprávněný orgán, platí, že pojistná událost nastala teprve dnem, kdy rozhodnutí tohoto orgánu nabylo právní moci.
3. **Pojistným rizikem** je míra pravděpodobnosti vzniku pojistné události v souvislosti s činností pojištěného a je blíže specifikováno v doplňkových pojistných podmínkách nebo v pojistné smlouvě.
4. **Pojistným nebezpečím** je možná příčina vzniku pojistné události. V doplňkových pojistných podmínkách pro jednotlivé druhy pojištění jsou definována **základní pojistná nebezpečí (základní pojištění) a další pojistná nebezpečí a rizika (dodatková pojištění)**

Článek 3 Územní platnost pojištění

Není-li v doplňkových pojistných podmínkách nebo v pojistné smlouvě ujednáno jinak, platí, že pojištění se sjednává s územní platností Česká republika. Právo na pojistné plnění vzniká za předpokladu, že škodná událost (příčina vzniku škody nebo při ublížení na zdraví a při usmrcení též újmy) i škoda a při ublížení na zdraví a při usmrcení též újma samotná vznikly na tomto území.

Článek 4 Plnění pojistitele, náklady právní ochrany, zachraňovací náklady

1. Pojistné plnění se stanoví jako náhrada škody nebo při ublížení na zdraví a při usmrcení též újmy, za kterou pojištěný odpovídá podle obecně závazných právních předpisů. Plnění pojistitel poskytne v rozsahu právních předpisů, které upravují náhradu škody nebo újmy, a za podmínek stanovených všeobecnými a doplňkovými pojistnými podmínkami a pojistnou smlouvou.
2. Pojistitel poskytne pojistné plnění v tuzemské měně, není-li v pojistné smlouvě ujednáno jinak.
3. Horní hranicí pojistného plnění je **limit pojistného plnění**, který se ujednává v pojistné smlouvě na návrh pojistníka.
4. V pojistné smlouvě mohou být v rámci limitu pojistného plnění stanoveny pro sjednaná pojistná nebezpečí **sublimity pojistného plnění**. Plnění z jedné škodné události, které je poskytováno z důvodu pojistného nebezpečí omezeného sublimitem pojistného plnění, nesmí přesáhnout tento sublimit. To platí i pro plnění z tzv. **sériové škodné události**. Sublimit pojistného plnění se vždy sjednává v rámci sjednaného limitu pojistného plnění, a to v nižší nebo stejné výši.
5. **Není-li v doplňkových pojistných podmínkách nebo v pojistné smlouvě ujednáno jinak, celkové plnění z jedné škodné události nesmí přesáhnout limit, sublimit pojistného plnění stanovený v pojistné smlouvě. To platí i pro součet všech plnění ze sériové škodné události.** Pro vznik sériové škodné události je rozhodující vznik první události v sérii.
6. Není-li v doplňkových pojistných podmínkách nebo v pojistné smlouvě ujednáno jinak, **plnění vyplacená pojistitelem ze všech škodných událostí vzniklých v průběhu jednoho pojistného roku** (případně v průběhu platnosti pojištění sjednaného na kratší období) **nesmí přesáhnout dvojnásobek limitu, sublimitů pojistného plnění** pro sjednaná pojistná nebezpečí.

7. Jestliže skutečnosti rozhodné pro plnění pojistitele (škodná událost, vznik škody nebo újmy, případně uplatnění nároku na náhradu škody nebo újmy) spadají do různých pojistných roků, jsou pro plnění z pojištění rozhodující parametry pojištění platné v době vzniku škody nebo újmy (limit, sublimit pojistného plnění, spoluúčast, územní platnost).
8. Pojistitel za pojištěného rovněž uhradí částku, kterou je pojištěný povinen uhradit:
 - a) pojistiteli v případě **přechodu práva** poškozeného na pojištěného **z důvodu pojistitelem poskytnutého pojistného plnění** nebo vynaložených zachraňovacích nákladů,
 - b) v důsledku **vypořádání škůdců** podle jejich účasti na způsobení vzniklé škody nebo újmy,
 - c) v případě **postihu**, tj. uplatnění práva na úhradu toho, co byl povinen hradit poškozenému ten, kdo byl povinen k úhradě škody nebo újmy, která vznikla zaviněním pojištěného, to vše za předpokladu, že z povinnosti pojištěného hradit škodu a při ublížení na zdraví a při usmrcení též újmy, ke které se tyto částky vážou, vznikl nárok na pojistné plnění podle všeobecných a doplňkových pojistných podmínek a pojistné smlouvy.

9. **Náklady právní ochrany**

- Pojistitel uhradí v rámci stanoveného limitu pojistného plnění za pojištěného náklady:
- a) řízení o náhradě škody nebo újmy před příslušným orgánem, pokud toto řízení bylo nutné ke zjištění odpovědnosti pojištěného nebo výše náhrady škody nebo při ublížení na zdraví a při usmrcení též újmy, a náklady právního zastoupení pojištěného v tomto řízení, a to ve všech stupních;
 - b) na obhajobu v trestním řízení (tj. v přípravném řízení i v řízení před soudem ve všech stupních) vedeném proti pojištěnému v souvislosti se škodnou událostí;
 - c) **na právní zastoupení při mimosoudním projednávání nároku** na náhradu škody nebo újmy, které vznikly poškozenému, **pokud se k tomu pojistitel písemně zavázal.**

Náklady právního zastoupení a obhajoby podle tohoto odstavce, které přesahují mimosmluvní odměnu advokáta v České republice stanovenou příslušnými právními předpisy, pojistitel uhradí pouze v případě, že se k tomu písemně zavázal.

Podmínkou pro úhradu nákladů uvedených v tomto odstavci je splnění povinnosti pojištěného uložených mu v čl. 7 odst. 1 těchto pojistných podmínek.

- Pojistitel nehradí náklady podle tohoto odstavce, jestliže byl pojištěný v souvislosti se škodnou událostí uznán vinným úmyslným trestným činem. Pokud již pojistitel tyto náklady uhradil, má proti pojištěnému právo na vrácení vyplacené částky.**
10. Pojistitel uhradí tyto **zachraňovací náklady**:
 - a) účelně vynaložené náklady na odvrácení vzniku bezprostředně hrozící pojistné události nebo zmírnění následků již nastalé pojistné události;
 - b) vynaložené náklady z důvodů hygienických, ekologických či bezpečnostních při odklizení poškozeného pojištěného majetku nebo jeho zbytků.

Úhrada zachraňovacích nákladů, které byly vynaloženy na záchranu života a zdraví, se omezuje do výše 30 % ze sjednaného limitu pojistného plnění. Úhrada ostatních vynaložených zachraňovacích nákladů podle písm. a), b) tohoto odstavce se omezuje do výše 5 % ze sjednaného limitu nebo sublimitu pojistného plnění sjednaného pro pojistné nebezpečí, kterého se zachraňovací náklady týkají. Zachraňovací náklady, které pojistník, pojištěný vynaložil na základě písemného souhlasu pojistitele, uhradí pojistitel bez omezení.

Článek 5 Spoluúčast

Pojištěný se podílí na plnění z každé škodné události částkou sjednanou v pojistné smlouvě jako spoluúčast. Na plnění ze sériové škodné události se pojištěný podílí spoluúčastí jen jednou bez ohledu na počet událostí v sérii. Je-li v rámci jedné škodné události plněno z více pojistných nebezpečí, podílí se pojištěný na plnění ze škodné události nejvyšší sjednanou spoluúčastí.

Článek 6 Přechod práva na pojistitele

1. Vzniklo-li v souvislosti s hrozící nebo nastalou pojistnou událostí osobě, která má právo na pojistné plnění, pojištěnému nebo osobě, která vynaložila zachraňovací náklady, proti jinému právo na náhradu škody nebo újmy nebo jiné obdobné právo, přechází výplatou plnění z pojištění tato pohledávka včetně příslušenství, zajištění a dalších práv s ní spojených na pojistitele, a to až do výše částek, které pojistitel z pojištění oprávněně osobě vyplatil.
2. **Na pojistitele nepřecházejí práva uvedená v odstavci 1 tohoto článku proti osobám, které s oprávněnou osobou, pojištěným nebo osobou, která vynaložila zachraňovací náklady, žijí ve společné domácnosti nebo které jsou na ni odkázány výživou. To však neplatí, jestliže tyto osoby způsobily pojistnou událost úmyslně.**
3. Vzdal-li se pojištěný nebo osoba, která vynaložila zachraňovací náklady, svého práva na náhradu škody nebo újmy nebo jiného obdobného práva nebo toto právo včas neuplatnil nebo jinak zmařil přechod svých nároků na pojistitele, má pojistitel **právo postihu**. Projevilo-li se následky takového jednání až po výplatě pojistného plnění, má pojistitel právo na vrácení vyplaceného pojistného plnění až do výše částek, které by jinak mohl získat.
4. Jestliže pojištěný nebo ten, koho pojištěný ke své činnosti použil, způsobil škodu svým jednáním, které bylo ovlivněno požitím alkoholu nebo požitím návykové látky nebo přípravku takovou látkou obsahujícího, má pojistitel proti němu právo na náhradu toho, co za něho plnil.
5. Má-li pojištěný vůči oprávněné osobě nebo jiné osobě právo na vrácení vyplacené částky nebo snížení důchodu nebo na zastavení jeho výplaty, přechází toto právo na pojistitele, pokud za pojištěného tuto částku uhradil nebo za něj vyplácí důchod.

6. Na pojistitele přechází právo na úhradu nákladů řízení o náhradě škody nebo újmy, které pojištěnému bylo přiznáno proti odpůrci, pokud je pojistitel za něj zaplatil.
7. Pojištěný je povinen bez zbytečného odkladu pojistiteli oznámit, že nastaly okolnosti odůvodňující práva uvedená v odstavcích 5 a 6 tohoto článku a odevzdat mu doklady potřebné k uplatnění těchto práv.

Článek 7 Povinnosti pojistníka, pojištěného a pojistitele

1. **Pojistník, pojištěný** je kromě povinností stanovených ve VPP UCZ/14 povinen:
 - a) **oznámít** pojistiteli bez zbytečného odkladu všechny **změny ve skutečnostech**, které uvedl při sjednávání pojištění a které nastaly v době trvání pojištění (včetně zvýšení či rozšíření pojistného rizika). Za změnu pojistného rizika se považuje i změna **základny pro výpočet pojistného, která je uvedena v pojistné smlouvě** (např. výše ročních příjmů pojištěného, počet lůžek, stravovacích míst, zádků, zaměstnanců);
 - b) **umožnit** pojistiteli **provést kontrolu podkladů** potřebných pro výpočet pojistného a umožnit **prohlídku věcí**, s nimiž pojištění souvisí, pokud si pojistitel takovou prohlídku vyžádá;
 - c) bez zbytečného odkladu **oznámít** pojistiteli, že má sjednané **další pojištění** proti téměř pojištěnému riziku pro stejnou pojistnou období; sdělit jmu pojistitele a výši limitu, sublimitů pojistného plnění;
 - d) **dbát, aby škodná událost nenastala**, především nesmí porušovat povinnosti směřující k odvrácení nebo zmenšení nebezpečí, které jsou mu právními předpisy uloženy nebo které vzal na sebe pojistnou smlouvou, ani strpět jejich porušování osobami, které jsou pro něho činné;
 - e) **oznámít** pojistiteli bez zbytečného odkladu, že **nastala škodná událost** a že proti němu **poškozený uplatnil právo na náhradu škody** nebo újmy, kterou má uhradit pojistitel, a vyjádřit se k požadované náhradě a její výši; postupovat podle pokynů pojistitele a pojistitele pověřit, aby za něj škodnou událost projednal. Tato povinnost se vztahuje i na případy, kdy poškozený uplatňuje náhradu škody nebo újmy u soudu nebo jiného příslušného orgánu;
 - f) neprodleně **informovat** pojistitele o tom, že proti pojištěnému nebo tomu, koho pojištěný ke své činnosti použil, bylo zahájeno **trestní řízení** v souvislosti se vzniklou škodou nebo újmu, sdělit jméno zvoleného obhájce a informovat o průběhu a výsledku tohoto řízení;
 - g) oznámít neprodleně orgánům činným v trestním řízení škodu nebo újmu, jež vznikla za okolností vzbuzujících podezření z trestného činu či pokusu o něj;
 - h) učinit **opatření, aby nedošlo k promlčení nebo zániku práva na náhradu škody** nebo újmy nebo jiného obdobného práva, které podle obecně závazných právních předpisů přechází na pojistitele;
 - i) učinit **opatření, aby škoda** nebo újma vzniklá škodnou událostí nebo v souvislosti s ní **byla co nejmenší; vyžádat s opravou věci** poškozené škodnou událostí nebo odstraňováním zbytků taktó zničené nebo poškozené věci na písemný pokyn pojistitele, a to nejdéle do doby 30 dnů od nahlášení škodné události, pokud z bezpečnostních, hygienických nebo jiných vážných důvodů není nutno s opravou nebo odstraňováním zbytků začít neprodleně;
 - j) **zabezpečit věci jinému práva, která předcházejí na pojistitele**, zejm. právo na náhradu škody nebo újmy způsobené škodnou událostí, jakož i právo na postih a vypořádání;
 - k) **nesmí zcela ani zčásti uznat nebo uspokojit jakýkoliv nárok z titulu odpovědnosti** bez předchozího souhlasu pojistitele, stejně tak uzavřít dohodu o narovnání nebo umožnit uznání dluhu, s výjimkou nároku na náhradu škody na věcech, která nepřesahuje výši spoluúčasti; dále se nesmí zavázat k úhradě promlčené pohledávky nebo ji uhradit, uzavřít soudní smír, zapřičinit vydání rozsudku pro uznání nebo zmeškání; proti rozhodnutím příslušných orgánů, které se týkají náhrady škody nebo újmy, je povinen se včas odvolat nebo podat odpor, pokud v odvolací lhůtě neobdrží jiný pokyn od pojistitele. Dále se nesmí zavázat k prodloužení promlčení lhůty bez souhlasu pojistitele;
- 1) **plnit další povinnosti**, které byly ujednány v pojistné smlouvě.
2. Porušil-li pojistník nebo pojištěný povinnosti uvedené v odstavci 1 tohoto článku, má pojistitel právo pojistné plnění přiměřeně snížit podle závažnosti tohoto porušení.
3. Mělo-li porušení povinností stanovených v odstavci 1 tohoto článku podstatný vliv na vznik pojistné události, její průběh nebo na zvětšení rozsahu jejich následků, nebo ztížilo-li zjištění právního důvodu plnění či šetření rozsahu škody nebo újmy, nebo zmařilo-li možnost pojistitele s úspěchem uplatnit práva, která na něj přecházejí, je pojistitel oprávněn plnění z pojistné smlouvy snížit podle toho, jaký vliv mělo toto porušení na rozsah jeho povinnosti plnit.
4. Bylo-li v důsledku porušení povinností pojistníka nebo pojištěného při jednání o uzavření smlouvy nebo o její změně ujednáno nižší pojistné, má pojistitel právo pojistné plnění snížit o takovou část, jaký je poměr pojistného, které obdržel, k pojistnému, které měl obdržet.
5. Jestliže pojistitel požadoval vypořádání nároků poškozeného na náhradu škody nebo újmy uznáním závazku nebo narovnáním, k tomu však pro nesouhlas pojištěného nedošlo, může pojistitel pojištěnému odmítnout další úhradu nákladů, s výjimkou nákladů obhajoby, jakož i plnění toho, oč se povinností pojistitele plnit v důsledku tohoto jednání pojištěného zvýšila.
6. **Pojistitel je povinen:**
 - a) po skončení šetření nutného ke zjištění existence a rozsahu povinností plnit sdělit jeho výsledky osobě, které uplatnila právo na pojistné plnění; na žádost této osoby pojistitel písemně zdůvodní výši pojistného plnění, popř. důvod zamítnutí;
 - b) do 15 dnů ode dne skončení šetření poskytnout pojistné plnění, není-li v doplňkových pojistných podmínkách nebo v pojistné smlouvě ujednáno jinak;
 - c) vrátit pojistníkovi, pojištěnému na jejich žádost doklady, které pojistiteli zaslal nebo předal.

Článek 8 Obecné vyluky z pojištění

1. **Kromě vyluk uvedených ve VPP UCZ/14, doplňkových pojistných podmínkách nebo v pojistné smlouvě** se pojištění odpovědnosti **dále nevztahuje** na povinnost nahradit škodu a při ublížení na zdraví a při usmrcení též újmu:
 - a) způsobenou **úmyslně**, ze svévolje, lstí, škodolibostí;
 - b) v případě **odpovědnosti převzaté nad rámec** stanovený právními předpisy nebo převzaté ve smlouvě;
 - c) vzniklou **porušením práv duševního vlastnictví**;
 - d) způsobenou **neúplnou nebo nesprávnou informací** nebo **škodlivou radou** poskytnutou osobou, která se hlásí k odbornému výkonu;
 - e) způsobenou **provozem dopravního prostředku** v rozsahu, v jakém vznikl nárok na plnění z příslušného právního předpisu;
 - f) způsobenou **činnostmi, u kterých** český právní předpis ukládá povinnost uzavřít **povinné pojištění**;
 - g) v rozsahu, v jakém vznikl nárok na plnění z příslušného právního předpisu **při pracovním úrazu a nemoci z povolání**;
 - h) způsobené formaldehydem, **azbestem a účinky atomové (jaderné) energie**, jaderným zařízením, radioaktivní kontaminací; vyvolané **válečnými událostmi**, teroristickými činy, stávkami, jinými ozbrojenými konflikty a vnitrostátními nepokoji, jakož i s tím spojenými vojenskými, policejními a úředními opatřeními;
 - i) související s účinky **elektromagnetického pole**;
 - j) způsobenou šířením **poplašné zprávy**;
 - k) která se projevuje **genetickými změnami** organismu nebo která je způsobena geneticky modifikovanými organismy nebo toxickými plísněmi;
 - l) vzniklou **při profesionální sportovní činnosti** aktivním účastníkům organizované soutěže;
 - m) vzniklou **na vadném výrobku** dodaném pojištěným;
 - n) způsobenou na věcech dodaných pojištěným nebo na věcech, na nichž pojištěný prováděl objednanou činnost, jestliže ke škodě došlo proto, že **dodané věci byly vadné nebo objednaná činnost byla vadně provedena** (pojištěný nedodržel předepsaný nebo běžně používaný postup, resp. návod k používání zařízení, stroje, věci).
2. Není-li v doplňkových pojistných podmínkách nebo v pojistné smlouvě ujednáno jinak, pojištění odpovědnosti se dále nevztahuje na povinnost nahradit škodu a při ublížení na zdraví a při usmrcení též újmu:
 - a) způsobenou **na věcech**, které pojištěný **převzal** ke zpracování, opravě, úpravě, prodeji, úschově nebo z jiného obdobného důvodu za účelem provedení objednané činnosti;
 - b) způsobenou **leteckým provozem**, leteckým zařízením včetně jeho modelů nebo **plavidlem**;
 - c) vzniklou **na movitých věcech**, které pojištěný oprávněně **užívá**;
 - d) vzniklou **na životním prostředí**;
 - e) spočívající v **ekologické újmě**;
 - f) způsobenou **provozováním zařízení** k čištění vody, k čištění odpadních vod, **k nakládání s odpady** a k zneškodňování odpadů;
 - g) **porušením právní povinnosti pojištěným v době před uzavřením pojištění**;
 - h) **z přepravních a zasilatelských smluv**; na věcech, které pojištěný přepravuje dopravním prostředkem ve vlastní režii mimo rámec přepravních smluv;
 - i) **z projektové a inženýrské činnosti**, z činnosti **geologického průzkumu a zeměměřičství**;
 - j) **sesedáním a sesouváním půdy, poddolováním, erozí, vibracemi, průmyslovým odstřelem a pozvolným vnikáním vlhka**;
 - k) na loukách, stromech, zahradních, polních a lesních kulturách, kterou způsobila **při pastvě zvířata**, jejichž chovatelem je pojištěný, a škodu nebo újmu způsobenou divokou zvěří;
 - l) **jinak než ublížením na zdraví a usmrcením, poškozením, zničením nebo pohřešováním věcí**;
 - m) vzniklou **v rámci pracovních vztahů** (odpovědnost zaměstnavatele za škodu způsobenou zaměstnanci a naopak);
 - n) vzniklou zavlečením, rozšířením, přenosem **nakažlivé choroby** lidí, zvířat nebo rostlin;
 - o) způsobenou přenosem viru **HIV**.
3. Pojištění se nevztahuje na povinnost pojištěného nahradit:
 - a) **nemajetkovou újmu** způsobenou **z hrubé nedbalosti** porušením důležité právní povinnosti **nebo pohnutky zvlášť zavrženíhodné**;
 - b) **nemajetkovou újmu**, která byla **ujednána nebo která vznikla jinak než při ublížení na zdraví a usmrcením**.
4. Pojištění se nevztahuje na povinnost pojištěného nahradit škodu a při ublížení na zdraví a při usmrcení též újmu **způsobenou osobám příbuzným či subjektům majetkově propojeným, a to**:
 - a) svému manželu, registrovanému partnerovi, příbuzným v řadě přímé, osobám, které s ním žijí ve společné domácnosti, společníkům obchodních korporací nebo manželům, registrovaným partnerům či příbuzným v řadě přímé těchto společníků nebo osobám, které žijí se společníkem ve společné domácnosti;
 - b) podnikatelskému subjektu, ve kterém má pojištěný, jeho manžel, registrovaný partner, příbuzný v řadě přímé nebo osoba, která žije s pojištěným ve společné domácnosti, majetkový podíl, a to v rozsahu odpovídajícímu poměru podílů jeho samého nebo těchto osob k základnímu kapitálu společnosti.
5. Pojištění se nevztahuje na povinnost pojištěného nahradit škodu a při ublížení na zdraví a při usmrcení též újmu způsobenou osobám pojištěným v rámci téže pojistné smlouvy (**křížová odpovědnost**).
6. Z pojištění nevzniká nárok na plnění:
 - a) za **pojištěnou uloženou** nebo proti němu uplatňované **pokuty, penále** či jiné platby, které mají represivní, exemplární nebo preventivní charakter;
 - b) za platby náležející v rámci **práv z vadného plnění, odpovědnosti za prodlení a práv z bezdůvodného obohacení**;

- c) za ztráty, náklady nebo jiná vydání vzniklá jiným v souvislosti se **stažením výrobku** z trhu;
- d) v případě práva na náhradu škody nebo újmy přisouzené **soudy USA nebo Kanady**.
7. Je-li v pojistné smlouvě pojištěno některé pojistné nebezpečí uvedené v odstavcích 1 až 6 tohoto článku, platí i pro toto pojištění, že se nevztahuje na odpovědnost za škodu nebo újmu způsobenou ostatními pojistnými nebezpečími vyloučenými v odstavcích 1 až 6 tohoto článku. V pojistné smlouvě lze ujednat, že se pojištění nevztahuje i na odpovědnost za škodu nebo újmu vzniklou jinak než způsobu uvedenými v odstavcích 1 až 6 tohoto článku.

Článek 9 Pojistné

Podmínky pro úpravu výše pojistného

Článek 5 odst. 5.5. VPP UCZ/14 se doplňuje tak, že pojistitel je oprávněn upravit výši pojistného v případech:

- a) kdy dojde ke změně právních předpisů majících vliv na plnění pojistitele nebo na jeho odvodové povinnosti vůči státu či jeho organizačním složkám nebo
- b) kdy z pohledu pojistné matematiky dojde z jiných důvodů k ohrožení splnitelnosti závazků pojistitele nebo
- c) kdy dojde k růstu indexů vývoje cen pojištěných věcí, případně cen prací na jejich reprodukci, jež zveřejňuje Český statistický úřad, pokud za sledované období tento růst činí více než 5%.

Článek 10 Výkladová ustanovení

1. **Ekologickou újmu** se rozumí nepříznivá měřitelná změna přírodního zdroje nebo měřitelné zhoršení jeho funkcí, která se může projevit přímo nebo nepřímo
 - a) na chráněných druzích volně žijících živočichů či planě rostoucích rostlin nebo přírodních stanovištích;
 - b) na podzemních nebo povrchových vodách včetně přírodních léčivých zdrojů a zdrojů přírodních minerálních vod;
 - c) na půdě jejím znečištěním.
2. **Pohřešováním věcí** se rozumí stav, kdy pojištěný, příp. poškozený nezávisle na své vůli pozbyl možnost s věcí nebo s částí věci nakládat, neví, kde se věc nachází, popřípadě zda věc ještě vůbec existuje (včetně ztráty a odcizení věci). Platí rovněž pro pohřešování části věci.
3. **Poškozením věcí** se rozumí změna stavu věci, kterou je možno objektivně odstranit opravou, nebo taková změna stavu věci, kterou objektivně není možné odstranit opravou, přesto je však věc použitelná k původnímu účelu.
4. **Profesionální sportovní činnosti** se rozumí sportovní činnost prováděná za úplatu, včetně přípravy k této činnosti.
5. **Sériovou škodnou událostí** se rozumí více časově spolu souvisejících událostí, které vyplývají ze stejného zdroje, příčiny, události, okolnosti, závady či jiného nebezpečí. Takové události se považují za jednu škodnou událost.
6. **Sesedáním půdy** se rozumí klesání zemského povrchu směrem do centra Země v důsledku působení přírodních sil nebo lidské činnosti.
7. **Sesouváním půdy** se rozumí její posun po zemském povrchu způsobený geologickými nebo atmosférickými podmínkami.
8. **Šířením poplašných zpráv** se rozumí znepokojení alespoň části obyvatelstva nějakého místa tím, že někdo rozšiřuje poplašnou zprávu, která je nepravdivá.
9. **Škodou vzniklou jinak než ublížením na zdraví a usmrcením, poškozením, zničením nebo pohřešováním věcí** se rozumí **finanční škoda**, tj. škoda, která nespočívá v újmě při ublížení na zdraví a při usmrcení nebo ve škodě na věci.
10. **Škodou a při ublížení na zdraví a při usmrcení též újmu způsobenou úmyslně** se rozumí škoda nebo újma způsobená úmyslným konáním či opomenutím, které lze přičíst pojištěnému, jeho statutárnímu zástupci nebo kompetentnímu řídicímu pracovníkovi, nebo jednáním, o kterém tyto osoby věděly. Při dodávkách věcí nebo prací je škoda nebo újma způsobená úmyslně také tehdy, když tyto osoby o závadách věcí nebo služeb věděly. O škodu nebo újmu způsobenou úmyslně jde také v případě, že pojištěný, jeho statutární zástupce nebo kompetentní řídicí pracovník nebo fyzická nebo právnická osoba činná pro pojištěného, zaměstnanec nebo pomocník úmyslně nedodržel právní předpisy a závazné normy pro výrobu, prodej a distribuci výrobků, nebo úmyslně nedodržel instrukce a pokyny dané pojištěným, jeho statutárním zástupcem nebo kompetentním řídicím pracovníkem.
11. **Užíváním věcí** se rozumí stav, kdy pojištěný má věc movitou či budovu nebo pozemek po právu ve své moci a je oprávněn využívat její užitečné vlastnosti.
12. **Věcí** se rozumí hmotná věc, tedy ovladatelná část vnějšího světa, která má povahu samostatného předmětu.
13. **Výrobek** se rozumí jakákoliv movitá věc, která byla vyrobena, vytěžena nebo jinak získána bez ohledu na stupeň jejího zpracování a je určena k uvedení na trh za účelem prodeje, nájmu nebo jiného vzniku použití. Za škodu způsobenou vadou výrobku se považuje i **škoda vzniklá vadou vykonané práce po jejím předání**.
Dodávku výrobku se rozumí skutečné předání výrobku pojištěným jmenem, a to bez ohledu na právní důvod. Dodávka je uskutečněna v okamžiku, kdy pojištěný ztrácí reálnou možnost disponovat výrobkem, tedy možnost mít vliv na výrobek a jeho použití. **Předáním vykonané práce** je její dokončení a skutečné převzetí ze strany objednatelů nebo jiného oprávněného subjektu.
14. **Výrobek je vadný**, není-li tak bezpečný, jak to od něho lze rozumně očekávat se zřetelem ke všem okolnostem, zejména ke způsobu, jakým je

výrobek na trh uveden nebo nabízen, k předpokládanému účelu, jemuž má výrobek sloužit, jakož i s přihlednutím k době, kdy byl výrobek uveden na trh, a dále nespĺňuje-li další podmínky bezvadného výrobku.

- Zničením věci** se rozumí změna stavu věci, kterou objektivně není možné odstranit opravou, a proto věc již nelze dále používat k původnímu účelu.
- Životním prostředím** se rozumí vše, co vytváří přirozené podmínky existence organismů včetně člověka a je předpokladem jejich dalšího vývo-

je. Jeho složkami jsou zejména ovzduší, voda, horniny, půda, organismy, ekosystémy a energie.

Článek 11 Závěrečná ustanovení

Tyto pojistné podmínky nabývají účinnosti dnem 1.1.2014.

UCZ/Odp-P/14

Doplňkové pojistné podmínky pro pojištění odpovědnosti podnikatele a právnické osoby

Obsah

- Úvodní ustanovení
- Škodná událost, pojistné riziko
- Základní pojistná nebezpečí (základní pojištění)
- Další pojistná nebezpečí a rizika (dodatková pojištění)
- Územní platnost pojištění
- Speciální výluky z pojištění
- Výkladová ustanovení
- Závěrečná ustanovení (účinnost pojistných podmínek)

Článek 1 Úvodní ustanovení

Pojištění je upraveno Všeobecnými pojistnými podmínkami – obecná část – UCZ/14 (dále jen „VPP UCZ/14“), Všeobecnými pojistnými podmínkami pro pojištění odpovědnosti – zvláštní část – UCZ/Odp/14 (dále jen „UCZ/Odp/14“), těmito Doplňkovými pojistnými podmínkami pro pojištění odpovědnosti podnikatele a právnické osoby UCZ/Odp-P/14 (dále též „UCZ/Odp-P/14“) a pojistnou smlouvou, které spolu tvoří nedílnou součást. Toto pojištění se sjednává jako pojištění škodové.

Článek 2 Škodná událost, pojistné riziko

Pojištění odpovědnosti se vztahuje na právním předpisem stanovenou povinnost pojištěného (fyzické osoby podnikající a právnické osoby podnikající i ostatní) uhradit škodu a při ublížení na zdraví a při usmrcení též újmu vzniklou událostí, která by mohla být důvodem vzniku práva na plnění pojistitele /příčina vzniku škody nebo újmy/ (**škodná událost**) a která nastala v době trvání pojištění na území vymezeném v pojistné smlouvě v souvislosti s oprávněně vykonávanými činnostmi blíže vymezenými v pojistné smlouvě (**pojistné riziko**). Předpokladem vzniku práva na pojistné plnění je zároveň skutečnost, že i škoda nebo újma nastala v době trvání pojištění na území vymezeném v pojistné smlouvě. V pojistné smlouvě mohou být ujednány i jiné předpoklady vzniku práva na pojistné plnění.

Článek 3 Základní pojistná nebezpečí (základní pojištění)

- Pojištěný má právo, aby za něj pojistitel uhradil v rozsahu a ve výši určené právním předpisem:
 - újmu** vzniklou jiné osobě **při ublížení na zdraví a při usmrcení (včetně újmy nemajetkové)**;
 - škodu** vzniklou jiné osobě **poškozením, zničením a pohřešování věci**;
 - jinou škodu vyplývající z újmy při ublížení na zdraví a při usmrcení a ze škody na věci podle písm. a) a b) tohoto odstavce (**následná finanční škoda**).
- Dále má pojištěný právo, aby za něj pojistitel uhradil
 - náklady nutné k právní ochraně pojištěného** proti uplatněnému nároku na náhradu škody nebo při ublížení na zdraví a při usmrcení též újmu v rozsahu uvedeném v článku 4 odstavci 9 UCZ/Odp/14;
 - zachraňovací náklady** ve smyslu článku 4 odstavce 10 UCZ/Odp/14.
- Pojištění odpovědnosti se vztahuje i na **náhradu nákladů vynaložených zdravotní pojišťovnou na zdravotní péči ve prospěch třetí osoby** v důsledku nedbalostního protiprávního jednání pojištěného v těch případech, kdy z povinnosti nahradit újmu při ublížení na zdraví a při usmrcení, ke které se tyto náklady vážou, vznikl nárok na plnění z pojištění, anebo v případech, kdy vznikl nárok na plnění za pracovní úraz nebo nemoc z povolání u zaměstnavatele třetí osoby.
- Pojištění se současně vztahuje i na **náhradu nákladů vynaložených zdravotní pojišťovnou na zdravotní péči ve prospěch pracovníka pojištěného** v důsledku nedbalostního protiprávního jednání pojištěného. Pojištění se vztahuje pouze na případy, kdy z povinnosti uhradit újmu při ublížení na zdraví a při usmrcení při pracovním úrazu nebo nemoci z povolání, ke kterým se náklady na zdravotní péči vážou, vznikl nárok na plnění z příslušného právního předpisu České republiky při pracovním úrazu nebo nemoci z povolání.
- Pojištění odpovědnosti se vztahuje i na **úhradu regresní náhrady orgánu nemocenského pojištění**, která vznikla v důsledku protiprávního jednání pojištěného zjištěného soudem nebo správním úřadem a došlo ke skutečným rozhodným pro vznik nároku na dávku nemocenského pojištění (dle § 126 zákona č. 187/2006 Sb., o nemocenském pojištění, v platném znění), kdy z povinnosti nahradit újmu při ublížení na zdraví a při usmrcení, se kterou tato dávka souvisí, vznikl nárok na plnění z pojištění sjednaného pojistnou smlouvou.

- Pojištění odpovědnosti se dále vztahuje i na povinnost pojištěného nahradit škodu a při ublížení na zdraví a při usmrcení též újmu, za kterou odpovídá z titulu **vlastnictví a oprávněného užívání (nájmu) budovy nebo pozemku** sloužících k výkonu činnosti pojištěného.
- Pojištění odpovědnosti se dále vztahuje i na povinnost pojištěného nahradit škodu a při ublížení na zdraví a při usmrcení též újmu, která je způsobena **provozem vozidla nad rámec povinného pojištění odpovědnosti z provozu vozidla a provozem vozidla jako pracovního stroje**.
- Pojištění odpovědnosti se dále vztahuje i na povinnost pojištěného nahradit škodu, která je způsobena na **věcech vnesených a odložených** třetích osob.
- Pojištění odpovědnosti se dále vztahuje i na povinnost pojištěného nahradit škodu a při ublížení na zdraví a při usmrcení též újmu, která je způsobena **uční, žáku, studentu při praktickém vyučování u pojištěného**.

Článek 4 Další pojistná nebezpečí a rizika – dodatková pojištění

Pokud je to v pojistné smlouvě výslovně ujednáno, pojištění odpovědnosti se kromě základních pojistných nebezpečí definovaných v článku 3 těchto pojistných podmínek vztahuje na níže uvedené pojistná nebezpečí a rizika. Výše sjednaného sublimitu pojistného plnění, spoluúčasti a územní platnost pro dodatkové pojištění jsou uvedeny v pojistné smlouvě.

1. Odpovědnost za škodu způsobenou vadou výrobku (VV)

Odchylně od článku 6 odstavce 1 těchto pojistných podmínek se ujednává se, že se pojištění vztahuje i na povinnost pojištěného nahradit škodu a při ublížení na zdraví a při usmrcení též újmu způsobenou **vadou výrobku po jeho dodávce nebo vadou vykonané práce po jejím předání** (dále jen „vadou výrobku, vadný výrobek“). Za škodu nebo újmu způsobenou vadou výrobku se tedy považuje i škoda nebo újma vzniklá vadou vykonané práce po jejím předání.

Dodávku výrobku se rozumí skutečné předání výrobku pojištěným jinému, a to bez ohledu na právní důvod. Dodávka je uskutečněna v okamžiku, kdy pojištěný ztrácí reálnou možnost disponovat výrobkem, tedy možnost mít vliv na výrobek a jeho použití. **Předáním vykonané práce** je její dokončení a skutečné převzetí ze strany objednatele nebo jiného oprávněného subjektu.

Nárok na pojistné plnění vznikne pouze tehdy, pokud byla v době účinnosti pojištění uskutečněna dodávka vadného výrobku, resp. byla předána vykonaná práce, zároveň vznikla škoda nebo újma a pokud byla škodná událost oznámena pojistiteli nejpozději do dvou let od ukončení pojištění. Pro činnosti ve stavebnictví (provádění staveb, jejich změn a odstraňování, přípravné práce pro stavby, zednictví) se odchylně od článku 8 odstavce 2 písm. j) UCZ/Odp/14 pojištění automaticky vztahuje i na povinnost nahradit škodu nebo újmu způsobenou sesedáním a sesouváním půdy, jakož i poddolováním a vibracemi.

Pojištění v rozsahu tohoto ujednání **se však nevztahuje** na povinnost pojištěného nahradit škodu nebo při ublížení na zdraví a při usmrcení též újmu:

- způsobenou **výrobkem, který pojištěný získal způsobem, který mu brání** v souladu s právními předpisy **uplatňovat právo na postih** vůči jinému odpovědnému subjektu;
- způsobenou **výrobkem**, který je z technického hlediska bez vady, ale **nedosahuje avizovaných funkčních parametrů**;
- vzniklou proto, že **parametry, kvalita, provedení nebo funkce výrobku** byly pojištěným **na žádost** poškozeného **změněny**, nebo vzniklou proto, že výrobek byl na **žádost** poškozeného pojištěným **instalován do jiných podmínek**, než pro které je určen;
- způsobenou výrobkem, který **nebyl dostatečně testován** podle uznávaných pravidel vědy a techniky nebo jiného uznaného způsobu;
- způsobenou závadou výrobku, event. jiným **nedostatkem**, který byl pojištěným předem **avizován**;
- způsobenou při projekci, konstrukci a stavbě letadla nebo **dodávkou součástek** nebo jiných výrobků, které jsou s vědomím pojištěného instalovány v **letadlech**.

Z pojištění v rozsahu tohoto ujednání nevzniká nárok na plnění za ztráty, náklady nebo jiná vydaná vzniklá v souvislosti se **stažením výrobku z trhu**, stejně tak za **finanční škodu způsobenou vadou výrobku**.

Pojištění v rozsahu tohoto dodatkového pojištění se sjednává se stejnými parametry pojištění (sublimitem pojistného plnění, spoluúčasti a územní platností), které jsou sjednány pro základní pojištění, není-li v pojistné smlouvě ujednáno jinak.

2. Odpovědnost za škodu na věcech movitých užívaných (O2)

Odchylně od článku 8 odstavce 2 písm. c) UCZ/Odp/14 se ujednává, že se

pojištění vztahuje i na povinnost pojištěného nahradit škodu na věcech movitých, které pojištěný užívá na základě smlouvy.

Pojištění se však **nevztahuje** na letadla, motorová plavidla, motorová vozidla a na škody na nich, na škody vzniklé jakýmkoliv **opotřebením věcí**, na škody vzniklé nadměrným mechanickým zatížením a na škody vzniklé **chybnou obsluhou nebo hrubou nedbalostí** pojištěného nebo toho, koho pojištěný ke své činnosti použil. Pojištění se nevztahuje na škody vzniklé **pohřešováním** věcí.

3. Odpovědnost za škodu na věcech převzatých (O3)

Odchylně od článku 8 odstavce 2 písm. a) UCZ/Odp/14 se ujednává, že se pojištění vztahuje i na povinnost pojištěného nahradit škodu na věcech, které pojištěný převzal nebo má u sebe ke zpracování, opravě, úpravě, prodeji nebo z jiného obdobného důvodu za účelem objednané činnosti. Pojištění se však **nevztahuje** na škody vzniklé **pohřešováním** věcí.

4. Odpovědnost za finanční škodu (O4)

Odchylně od článku 8 odstavce 2 písm. l) UCZ/Odp/14 se ujednává, že se pojištění vztahuje i na povinnost pojištěného nahradit škodu vzniklou třetí osobě jinak než ublížením na zdraví a usmrcením, poškozením, zničením nebo pohřešováním věcí (finanční škoda). Škodnou událostí se rozumí porušení povinnosti stanovené právním předpisem, které spočívá v určitém jednání nebo opomenutí, anebo vznik okolností, se kterou je spojen vznik odpovědnosti, ke kterému došlo na území vymezeném v pojistné smlouvě (včetně vzniklých ekonomických účinků) v době trvání pojištění. Předpokladem pro poskytnutí pojistného plnění je skutečnost, že i škoda nastala v době trvání pojištění na území vymezeném v pojistné smlouvě a škodná událost byla pojištěním oznámena nejpozději dva roky po ukončení pojištění. Bylo-li příčinou vzniku škody jakékoliv opomenutí, považuje se toto porušení povinnosti v případě pochyb za vzniklé okamžikem, kdy by zmeškané jednání muselo být nejpozději uskutečněno, aby se zabránilo vzniku finanční škody.

Pojištění se **však nevztahuje** na povinnost pojištěného nahradit finanční škodu:

- způsobenou pojištěným jako **členem představenstva** či dozorčí rady nebo jako jednatelem či prokuristou jakékoliv obchodní korporace;
- vzniklou **prodláním se splněním smluvní povinnosti** či jejím nesplněním;
- **nedodržením** smluvně stanovených **nákladů a rozpočtů**;
- spočívající **ve schodku na finančních hodnotách**, jejichž správou byl pojištěný pověřen;
- vzniklou **při obchodování s cennými papíry**, peněží, úvěry, pojištěním, leasingem a pozemky, jakož i v souvislosti **s platebním stykem** všeho druhu;
- vzniklou **v souvislosti s činností**:
 - poskytování **software**, poradenství v oblasti informačních technologií, zpracování dat, hostingové a související činnosti a webové portály
 - **poradenská** a konzultační činnost, zpracování odborných studií a posudků
 - **projektová a inženýrská** činnost ve výstavbě
 - projektování elektrických zařízení
 - projektování pozemkových úprav
 - příprava a vypracovávání **technických návrhů**, grafické a kresličské práce
 - **výzkum a vývoj** v oblasti přírodních a technických věd nebo společenských věd
 - **testování, měření, analýzy a kontroly**
 - **služby v oblasti administrativní správy a služby organizačně hospodářské povahy.**

Není-li v pojistné smlouvě ujednáno jinak, pojištění se dále nevztahuje na povinnost pojištěného nahradit **finanční škodu způsobenou vadou výrobku**, pokud tato škoda vznikla **v důsledku montáže**, umístění nebo položení **dotovaných vadných výrobků**, v důsledku **smísení, spojení nebo zpracování s vadným výrobkem** vyrobeným pojištěným anebo související s **vyrobením výrobku vadným strojem** dodaným pojištěným.

5. Odpovědnost za škodu na věcech převzatých k úschově (O7)

Odchylně od článku 8 odstavce 2 písm. a) UCZ/Odp/14 se ujednává, že se pojištění vztahuje i na povinnost pojištěného nahradit škodu na věcech, které pojištěný převzal proti potvrzení výlučně k úschově. Pojištění se však **nevztahuje** na motorová vozidla, motorová plavidla, letadla, klenoty, peníze a jiné **cennosti**. Za cennost se však nikdy nepovažují oděvy.

Nárok na pojistné plnění však vznikne pouze za předpokladu, že věci převzaté proti potvrzení, s výjimkou šály, šátku, čepice, klobouku a rukavic, jsou tímto potvrzením jednotlivě určeny, uloženy ve vymezeném prostoru pod stálým dozorem pojištěného s tím, že do tohoto prostoru smí vstupovat pouze pojištěný.

Není-li ujednáno jinak, je v pojistné smlouvě uveden sublimit pojistného plnění na jeden šatní (úschovní) lístek a sublimit pojistného plnění denní.

6. Odpovědnost za škodu na motorových vozidlech převzatých k ostraze (O8)

Odchylně od článku 8 odstavce 2 písm. a) UCZ/Odp/14 se ujednává, že se pojištění vztahuje i na povinnost pojištěného nahradit škodu na motorových vozidlech, které pojištěný převzal proti potvrzení výlučně k ostraze.

Nárok na pojistné plnění vznikne pouze za předpokladu, že motorová vozidla byla odstavena na místě pod stálým dozorem pojištěného.

Pojištění se však **nevztahuje** na škody vzniklé **pohřešováním části** motorového vozidla, jeho **příslušenství**, obsahu nebo **nákladu**.

7. Odpovědnost za škodu vzniklou narušením životního prostředí (O9)

Odchylně od článku 8 odstavce 2 písm. d) UCZ/Odp/14 se pojištění vztahuje rovněž na povinnost pojištěného uhradit finanční škodu vzniklou

narušením životního prostředí, zejména na půdách a vodách, která spočívá **v přiměřených nákladech na provedení sanačních a jiných souvisejících opatření k zamezení, odstranění, neutralizování jakékoliv úniku, výtoků, šíření nebo vypouštění nebezpečné chemické látky nebo přípravku.**

Narušením životního prostředí se rozumí negativní ovlivnění vlastností složek životního prostředí nad míru stanovenou právními předpisy, došlo-li k němu v souvislosti s činností pojištěného uvedenou v pojistné smlouvě a na území vymezeném v pojistné smlouvě v důsledku jednotlivé, náhlé a nepředvídatelné události, která se odlišuje od řádného bezporuchového provozu, chodu zařízení nebo stroje (dále jen **poruchová událost**, zároveň též **škodná událost**).

Předpokladem pro poskytnutí pojistného plnění je skutečnost, že v době trvání pojištění došlo k poruchové události a vznikla škoda a zároveň je-li narušení životního prostředí zjištěno v této době nebo nejpozději do dvou let od zániku pojistné smlouvy.

Narušení více složek životního prostředí v důsledku jediné poruchové události se považuje za jednu škodnou událost. Z pojištění však nevzniká právo na pojistné plnění v případě zjištění narušení životního prostředí v důsledku více poruchových událostí, které jsou z hlediska jejich účinku stejného druhu (jako znečišťování nebo odpařování), přičemž by k narušení životního prostředí nedošlo, nastala-li by pouze jednotlivá poruchová událost takového druhu.

Pojištěný je povinen odborně udržovat nebo nechat udržovat **zařízení či stroje**, které ohrožují životní prostředí. Nestanoví-li právní či provozní předpisy kratší intervaly, musí být tato zařízení či stroje alespoň každých pět let přezkoumány odbornou revizní firmou. Tato lhůta počíná běžet bez ohledu na počátek pojištění uvedením zařízení do provozu nebo termínem poslední revize. Nedodrží-li pojištěný tyto povinnosti, je pojistitel oprávněn pojistné plnění úměrně snížit.

Pojištění v rozsahu tohoto dodatkového pojištění **se však nevztahuje** na narušení životního prostředí v důsledku poruchy jakýchkoliv **zařízení k čištění odpadních vod a zpracování odpadů, čistíček vod, jakož i na jakékoliv skladování nebezpečných odpadů** (tj. jejich dočasně uložení na místech k tomu určených po dobu nezbytně nutnou) a **skládky odpadů** všeho druhu (tj. jejich trvalé uložení za účelem zneškodnění). Toto pojištění není pojištěním dle zákona č. 59/2006 Sb. (zákon o prevenci závažných havárií), ani pojištěním dle zákona č. 167/2008 Sb., o předcházení ekologické újmy a o její nápravě a o změně některých zákonů, pokud má pojištěný povinnost takového pojištění uzavřít.

8. Odpovědnost za finanční škodu způsobenou vadou výrobku - vzniklou v důsledku montáže, umístění nebo položení dotovaných vadných výrobků (10)

Odchylně od článku 4 odstavce 4 těchto pojistných podmínek se pojištění sjednává i pro případ finanční škody nastalé v důsledku montáže, umístění nebo položení vadných výrobků vyrobených pojištěným. Právo na plnění vzniká pouze za předpokladu, že vadný výrobek lze demontovat, odstranit nebo sejmout a že je to ekonomicky účelné.

Finanční škodou se rozumí škoda vzniklá jinak než ublížením na zdraví a usmrcením, poškozením, zničením nebo pohřešováním věcí. Pojišťovna z tohoho pojištění poskytne výlučně náhradu finančních škod v podobě nákladů na demontáž, odstranění nebo sejmoutí vadných výrobků a nákladů na montáž, umístění nebo položení výrobků bezvadných náhradou za vadné, ovšem pouze za předpokladu, že tyto náklady byly poškozeným skutečně vynaloženy.

Pojišťovna poskytne plnění pouze v případě, že příčina škody spočívá ve vadném výrobku. Pojištění se **nevztahuje** na případy, kdy příčinou vzniku škody byla **vadná montáž**.

Pojištění se nevztahuje na náhradu **převravních nákladů vzniklých novou dodávkou** bezvadných výrobků včetně případných dalších souvisejících dodatečných nákladů.

Pojištění se dále nevztahuje na povinnost uhradit škodu vzniklou v důsledku montáže, umístění nebo položení dotovaných vadných výrobků **do letadel nebo plavidel**.

Pojištění se též nevztahuje na případy, kdy **vadnost** dodaných vadných výrobků byla **zjištěna při výstupní kontrole u pojištěného**, anebo při této výstupní kontrole zjištěna být mohla, pokud by tato kontrola byla řádně provedena.

Pojišťovna dále nehradí újmu vzniklou poškozenému tím, že musel pojištěnému **zaplatit za dodávku vadných výrobků**.

Nárok na pojistné plnění vznikne tehdy, pokud byla dodávka vadného výrobku uskutečněna v době účinnosti pojištění a pokud byla škodná událost oznámena pojistiteli nejpozději do dvou let od ukončení pojištění.

9. Odpovědnost za škodu na věcech zaměstnanců (11)

Odchylně od článku 8 odstavce 2 písm. m) UCZ/Odp/14 se ujednává, že se pojištění vztahuje i na odpovědnost zaměstnavatele za škodu vzniklou na věcech, které zaměstnanec pojištěného odložil při plnění pracovních úkolů nebo v přímé souvislosti s ním na místě k tomu určeném nebo na místě, kam se obvykle odkládají.

Není-li ujednáno jinak, je v pojistné smlouvě uveden sublimit pojistného plnění na jednoho zaměstnance a na všechny škodné události nastalé v jednom dni.

10. Náhrada nákladů pojistitele pojištění odpovědnosti z provozu vozidla uplatněná formou postihu vůči pojištěnému jako zaměstnavateli řidiče vozidla (12)

Odchylně od článku 8 odstavce 2 písm. l) a článku 8 odstavce 2 písm. m) UCZ/Odp/14 se ujednává, že se pojištění vztahuje i na náhradu nákladů, které vynaložil za pojištěného provozovatele pojištěného vozidla, kterým byla škoda způsobena, pojistitel z pojištění odpovědnosti z provozu vozidla v důsledku protiprávního jednání řidiče – zaměstnance pojištěného (dle zákona č. 168/1999 Sb., o pojištění odpovědnosti z provozu vozidla).

Toto pojištění se však vztahuje pouze na případy, kdy nárok na náhradu vynaložených nákladů z pojištění odpovědnosti z provozu vozidla vznikl na základě § 2927 občanského zákoníku (povinnost nahradit škodu způsobenou provozem dopravních prostředků) a § 10 odst. 1 písm. b) zákona č. 168/1999 Sb. (porušení základní povinnosti týkající se provozu na pozemních komunikacích, pokud toto porušení bylo v příčinné souvislosti se vznikem škody, kterou je pojištěný povinen nahradit) a § 10 odst. 2 písm. e) zákona č. 168/1999 Sb. (řízení vozidla osobou, která při řízení vozidla byla pod vlivem alkoholu, omamné nebo psychotropní látky nebo léku označeného zákazem řídit motorové vozidlo). Předpokladem plnění pojistitele je vydání pravomocného rozhodnutí soudou o nároku na uplatnění postihu vůči pojištěnému.

11. Odpovědnost za finanční škodu výboru společenství vlastníků bytových jednotek (14)

Odchylně od článku 8 odstavce 2 písm. l) UCZ/Odp/14 se ujednává, že se pojištění vztahuje na povinnost uhradit finanční škodu způsobenou členem výboru společenství vlastníků bytových jednotek, resp. vlastníkem bytové jednotky, kterého v případě, že není zvolen výbor, shromáždění pověřil výkonem funkce člena výboru - tzv. pověřený vlastník (dále jen „pojištěný“), pokud škoda vznikla v důsledku porušení povinností vyplývajících z funkce pojištěného.

Škodnou událostí se rozumí porušení povinností stanovené právním předpisem, které spočívá v určitém jednání nebo opomenutí, ke kterému došlo na území České republiky (včetně vzniklých ekonomických účinků) v době trvání pojištění. Bylo-li příčinou vzniku škody jakékoliv opomenutí, považuje se toto porušení povinnosti v případě pochyb za vzniklé okamžikem, kdy by zmeškané jednání muselo být nejpozději uskutečněno, aby se zabránilo vzniku finanční škody.

Předpokladem poskytnutí plnění při škodě způsobené členem výboru společenství vlastníků bytových jednotek je skutečnost, že v době trvání pojištění bylo pojištěnému poprvé doručeno písemně uplatnění nároku poškozeného na náhradu škody. Toto pojištění se však nevztahuje na případy, kdy k porušení povinností došlo předtím, kdy pojištění vstoupilo v platnost.

Kromě výluk z pojištění uvedených v článku 8 UCZ/Odp/14 a v těchto doplňkových pojistných podmínkách se dále ujednává, že se pojištění **dále nevztahuje** na povinnost člena výboru společenství vlastníků bytových jednotek uhradit škody, které vyplývají:

- ze skutečnosti, že pojištěný získá **osobní prospěch** nebo výhodu nebo příjem odměnu, na kterou nemá právní nárok;
- z trestného činu, z jakéhokoliv **podvodného jednání** nebo úmyslného zneužití pravomoci;
- **ze schodku na finančních hodnotách**, jejichž správou byl pojištěný pověřen;
- přímo nebo nepřímo z **ublížení na zdraví** nebo usmrcení nebo **poškození, zničení nebo pohřešování věci**;
- z **porušení povinností** členů představenstva, dozorčí rady nebo jiných **statutárních orgánů**, výkonných ředitelů či kterýchkoliv jiných manažerů **obchodní korporace odlišné od pojistníka**;
- z uplatnění nároku vůči pojištěnému kterýmkoliv **jiným pojištěným** nebo kterýmkoliv **společníkem pojistníka** za účelem dosažení jakékoliv neoprávněné výhody z titulu tohoto pojištění;
- jakéhokoliv **soudního sporu dosud projednávaného** v den vzniku této pojistné smlouvy nebo předcházejícího tomuto dni, nebo ze skutečnosti uváděných v dosud probíhajícím nebo předcházejícím již skončeném soudním sporu;
- **ze skutečnosti**, situací, okolností nebo událostí, **o nichž pojištěný** v době uzavření pojistné smlouvy **věděl nebo mohl vědět** či přiměřeně předpokládat, že by mohly vést ke vzniku škody.

12. Odpovědnost za škodu způsobenou při výkonu veřejné služby (15)

Odchylně od článku 8 odstavce 1 písm. f) UCZ/Odp/14 se ujednává, že se pojištění vztahuje i na povinnost uhradit **škodu** a při ublížení na zdraví a při usmrcení též újmu **způsobenou** při výkonu veřejné služby **osobou v hmotné nouzi a uchazečem o zaměstnání** vedeném v evidenci uchazečů o zaměstnání Úřadu práce ČR, se kterými má pojištěný uzavřenou smlouvu o výkonu veřejné služby, a to ve smyslu zák. č. 111/2006 Sb., o pomoci v hmotné nouzi.

Ujednává se, že spolupojištěná osoba, se kterou má pojištěný uzavřenou smlouvu o výkonu veřejné služby, má právo, aby za ni pojištěný zaplatil z jedné škodné nebo sériové škodné události částku uvedenou ve smlouvě jako sublimit pojistného plnění, přičemž plnění vyplacená za všechny škodné události všech pojištěných osob, se kterými má pojištěný uzavřenou smlouvu o výkonu veřejné služby, nastalé v průběhu pojistného roku, nesmí přesáhnout dvojnásobek uvedených částky.

Dále se ujednává, že pojištění se sjednává též pro případ, kdy je pojištěný povinen uhradit **škodu** a při ublížení na zdraví a při usmrcení též újmu **vzniklou osobě vykonávající** veřejnou službu na základě smlouvy o výkonu veřejné služby.

Odchylně od článku 8 odstavce 5 UCZ/Odp/14 se ujednává, že v rozsahu pojištěných nebezpečí sjednaných tímto ujednáním je pojištěná i povinnost pojištěného nahradit škodu nebo újmu způsobenou osobám pojištěným v rámci též pojistné smlouvy (**křížová odpovědnost**).

13. Odpovědnost za finanční škodu způsobenou vadou výrobku - jeho smísením, spojením nebo zpracováním s vadným výrobkem vyrobeným pojištěným (16)

Odchylně od článku 4 odstavce 4 těchto pojistných podmínek se pojištění sjednává i pro případ finanční škody nastalé v důsledku toho, že věc vzniklá spojením, smísením nebo zpracováním s vadným výrobkem vyrobeným pojištěným anebo vzniklá v důsledku dalšího zpracování a opravování tohoto vadného výrobku je vadná. Právo na plnění vzniká pouze za předpokladu, že oddělení vadného výrobku od vyrobené vadné věci není možné nebo ekonomicky účelné.

Finanční škodou se rozumí škoda vzniklá jinak než ublížením na zdraví a usmrcením, poškozením, zničením nebo pohřešování věci. Pojištěný z tohoto pojištění poskytne výlučně náhradu těchto finančních škod:

- a) v případě, že nelze vyrobenou vadnou věc již žádným způsobem realizovat, a to ať s úpravami nebo bez úprav, a je tudíž nutné provést její likvidaci, hradí pojištěný
 - náklady na provedení likvidace vyrobené vadné věci,
 - ušlý zisk toho, kdo prováděl spojování, mísení nebo zpracování, anebo kdo dodaný vadný výrobek dále zpracovával a opravovával,
 - b) v případě, že není nutné provést likvidaci vyrobené vadné věci a je možno ji bez dalších úprav prodat se slevou, hradí pojištěný
 - rozdíl předpokládané ceny bezvadného výrobku a realizované ceny,
 - c) v případě, že není nutné provést likvidaci vyrobené vadné věci, ale je třeba provést určité úpravy, aby mohla být prodána se slevou, hradí pojištěný
 - náklady na tyto úpravy,
 - rozdíl předpokládané ceny bezvadného výrobku a realizované ceny.
- Pojištění se však **nevztahuje** na případy, kdy **vadnost** dodaných vadných výrobků byla **zjištěna při výstupní kontrole u pojištěného**, anebo při této výstupní kontrole zjištěna být mohla, pokud by tato kontrola byla řádně provedena.
- Pojištěný dále nehradí újmu vzniklou poškozenému tím, že musel pojištěnému **zaplatit za dodávku vadných výrobků**.
- Nárok na pojistné plnění vznikne pouze tehdy, pokud byla dodávka vadného výrobku uskutečněna v době účinnosti pojištění a pokud byla škodná událost oznámena pojistiteli nejpozději do dvou let od ukončení pojištění.

14. Odpovědnost za škodu způsobenou při výkonu veřejné moci rozhodnutím nebo nesprávným úředním postupem (18)

Odchylně od 8 odstavce 2 písm. l) UCZ/Odp/14 se ujednává, že se pojištění vztahuje i na povinnost pojištěného nahradit škodu vzniklou třetí osobě jinak než ublížením na zdraví a usmrcením, poškozením, zničením nebo pohřešování věci, pokud byla tato škoda způsobena při výkonu veřejné moci rozhodnutím nebo nesprávným úředním postupem ve smyslu zákona č. 82/1998 Sb., o odpovědnosti za škodu způsobenou při výkonu veřejné moci rozhodnutím nebo nesprávným úředním postupem, ve znění pozdějších předpisů.

Předpokladem vzniku práva na plnění z pojištění v rozsahu tohoto ujednání je, že škodná událost nastala v době trvání pojištění i v souvislosti s pojištěnou činností nebo vztahy z této činnosti vyplývajících. Předpokladem pro poskytnutí pojistného plnění je skutečnost, že i škoda nastala v době trvání pojištění na území vymezeném v pojistné smlouvě a škodná událost byla pojistiteli oznámena nejpozději dva roky po ukončení pojištění. Bylo-li příčinou vzniku škody jakékoliv opomenutí, považuje se toto porušení povinnosti v případě pochyb za vzniklé okamžikem, kdy by zmeškané jednání muselo být nejpozději uskutečněno, aby se zabránilo vzniku finanční škody.

- Pojištění se však **nevztahuje** na povinnost pojištěného uhradit:
- škodu vzniklou **prodloužením se splněním smluvní povinnosti**;
 - **schodek na finančních hodnotách**, jejichž správou byl pojištěný pověřen;
 - škodu vzniklou **při obchodování s cennými papíry**;
 - škodu způsobenou pojištěným jako **členem představenstva** či dozorčí rady jakékoliv obchodní korporace.

15. Odpovědnost zastupitelů (19)

Pojištění v rozsahu tohoto ujednání se sjednává pro případ právním předpisem stanovené povinnosti pojištěného **starosty, místostarosty, člena rady nebo člena zastupitelstva** pojištěného územního samosprávného celku (obec, město, kraj) uhradit škodu vzniklou územně samosprávnému celku (pojistníkovi) při výkonu veřejné funkce nebo v přímé souvislosti s ní.

Škodnou událostí se rozumí porušení povinnosti pojištěného, ke kterému došlo po dni, který předchází účinnosti tohoto dodatkového pojištění, do zániku pojištění. Předpokladem pro poskytnutí pojistného plnění je skutečnost, že i škoda nastala v době trvání pojištění na území vymezeném v pojistné smlouvě a škodná událost byla pojistiteli oznámena nejpozději dva roky po ukončení pojištění.

Odchylně od článku 8 odstavce 5 UCZ/Odp/14 se ujednává, že v rozsahu pojištěných nebezpečí sjednaných tímto ujednáním je spolupojištěna i povinnost náhrady škody způsobené vzájemně mezi pojištěným a pojistníkem (**křížová odpovědnost**).

Pojištění se však **nevztahuje** na povinnost pojištěného uhradit:

- škodu vzniklou **schodkem na svěřených hodnotách**, které je pojištěný povinen vyúčtovat;
- škodu vzniklou v souvislosti s **výkonem podnikatelské nebo jiné výdělečné činnosti**;
- škodu vzniklou **při obchodování s cennými papíry**.

Odchylně od článku 8 odstavce 2 písm. c) UCZ/Odp/14 se ujednává, že pojištění se vztahuje na povinnost pojištěného uhradit škodu na **movitých věcech svěřených nebo užíváním k výkonu práce**, pokud došlo k jejich poškození nebo zničení, s výjimkou škod způsobených zanedbáním předepsané obsluhy a údržby.

Plnění vyplacená z jedné a ze všech škodných, resp. sériových škodných událostí nastalých v průběhu jednoho pojistného roku nesmí přesáhnout sublimit pojistného plnění pro toto pojištění, který byl v pojistné smlouvě stanoven pro pojistný rok, ve kterém na-stala škoda. Plnění vyplacená ze všech škodných událostí týkajících se všech, kteří jsou pojištění jednou pojistnou smlouvou, nastalých v průběhu jednoho pojistného roku, nesmí přesáhnout sublimit pojistného plnění sjednaný v pojistné smlouvě. Je-li současně uplatněn nárok více pojištěných a limit pojistného plnění nepostačuje, odškodní pojistovna nároky poškozených poměrně.

Pokud je uplatněn nárok na plnění z pojištění z jedné škodné události více pojištěnými, odečítá se spoluúčast pouze jednou. V takovém případě se spoluúčast mezi pojištěné rovnoměrně rozdělí.

Pro povinnost uhradit škodu vzniklou v souvislosti s dotacemi z Evropské Unie včetně zpracování žádostí o dotace a granty a organizování veřej-

ných zakázek je v rámci sjednaného sublimitu plnění sjednan limit plnění 500.000 Kč.

Článek 5 Územní platnost

1. Pokud není v pojistné smlouvě ujednáno jinak, platí, že pojištění se sjednává s územní platností Česká republika. Právo na pojistné plnění vzniká za předpokladu, že škodná událost (příčina vzniku škody nebo újmy) i škoda a při ublížení na zdraví a při usmrcení též újma samotná vznikla na tomto území.
2. V pojistné smlouvě lze, a to jak pro základní pojištění, tak pro vybraná dodatková pojištění, odchýlně ujednat územní platnost takto:

Územní platnost Evropa

Odchylně od článku 5 odstavce 1 těchto pojistných podmínek se ujednává, že se pojištění vztahuje i na škodné události a škody, které nastaly na území Evropy v geografickém smyslu (mimo Island, Grónsko, Špicberky, Kanárské ostrovy, Madeira, Kypr, Azory, jakož i asijské území Turecka a bývalého SSSR).

Pojištění se však nevztahuje na odpovědnost organizačních složek (poboček) pojištěného, jež mají registrované sídlo v zahraničí. Povinnost pojistitele plnit však nevznikne, nebude-li v důsledku zásahu státní moci, pojištěného nebo třetích osob možno škodnou událost šetřit a likvidovat, jakož i plnit ostatní povinnosti pojistitele.

Územní platnost celý svět, s výjimkou USA, Kanady a Austrálie

Odchylně od článku 5 odstavce 1 těchto pojistných podmínek se ujednává, že se pojištění vztahuje i na škodné události a škody, které nastaly na území celého světa, s výjimkou USA, Kanady, Austrálie a území podléhajících jurisdikci těchto států.

Pojištění se však nevztahuje na odpovědnost organizačních složek (poboček) pojištěného, jež mají registrované sídlo v zahraničí. Povinnost pojistitele plnit však nevznikne, nebude-li v důsledku zásahu státní moci, pojištěného nebo třetích osob možno škodnou událost šetřit a likvidovat, jakož i plnit ostatní povinnosti pojistitele.

3. V individuálních případech a za podmínek stanovených v pojistné smlouvě lze pojištění sjednat s územní platností celý svět včetně USA, Kanady a Austrálie.

Článek 6 Speciální výluky z pojištění

1. Není-li v pojistné smlouvě ujednáno jinak, pojištění se **kromě výluk uvedených ve VPP UCZ/14, v UCZ/Odp/14 a v těchto doplňkových pojistných podmínkách u dodatkových pojištění nebo v pojistné smlouvě dále nevztahuje na povinnost nahradit škodu a při ublížení na zdraví a při usmrcení též újmu způsobenou:**
 - **vadou výrobku nebo vadou vykonané práce po jejich předání.**
2. Je-li v pojistné smlouvě pojištěno některé pojistné nebezpečí uvedené v článku 8 UCZ/Odp/14 nebo v článku 6 odstavci 1 těchto pojistných podmínek, platí i pro toto pojištění, že se nevztahuje na odpovědnost za škodu nebo újmu způsobenou ostatními pojistnými nebezpečími vyloučenými v článku 8 UCZ/Odp/14 nebo v článku 6 odstavci 1 těchto pojistných podmínek. V pojistné smlouvě lze ujednat, že se pojištění nevztahuje i na odpovědnost za škodu nebo újmu vzniklou jinak než způsobem uvedeným v odstavci 1 tohoto článku.

Článek 7 Výkladová ustanovení

1. **Následnou finanční škodou** se rozumí jiná škoda vyplývající z újmy při ublížení na zdraví a při usmrcení a ze škody na věci ve smyslu článku 3 odstavce 1 těchto pojistných podmínek.
2. **Za dostatečné testování výrobku podle uznávaných pravidel vědy a techniky nebo jiným uznaným způsobem** se pro účely pojištění považuje povinné testování výrobku v souladu s právním řádem České republiky nebo právním řádem jiného státu, pokud se územní platnost pojištění vztahuje i na jeho území.

Článek 8 Závěrečná ustanovení

Tyto doplňkové pojistné podmínky nabývají účinnosti dnem 1.1.2014.

Všeobecné pojistné podmínky pojištění majetku pro případ poškození nebo zničení živelní událostí

- zvláštní část

UCZ/Živ/14

Obsah:

Úvodní ustanovení
Rozsah pojištění, pojistná nebezpečí – článek 1
Základní živelní nebezpečí – článek 2
Pojištění pro případ vichřice – článek 3
Pojištění pro případ krupobití – článek 4
Pojištění pro případ sesuvu půdy, zřícení skal nebo zeminy – článek 5
Pojištění pro případ pádu stromů, stožárů a jiných předmětů – článek 6
Pojištění pro případ laviny, tíhy sněhu a námrazy – článek 7
Katastrofická pojistná nebezpečí – článek 8
Pojištění pro případ poškození věci vodou z vodovodního zařízení – článek 9
Předmět pojištění – článek 10
Pojištěné náklady – článek 11
Zachraňovací náklady – článek 12
Výluky z pojištění – článek 13
Pojistná hodnota, pojistná částka – článek 14
Podpojištění, pojištění na první riziko, zlomkové pojištění – článek 15
Místo pojištění – článek 16
Výpočet pojistného – článek 17
Pojistné plnění, limity pojistného plnění – článek 18
Znovunalezené věci – článek 19
Spoluúčást – článek 20
Povinnosti pojistníka/pojištěného/oprávněné osoby – článek 21
Úprava výše pojistného – článek 22
Výklad pojmů – článek 23
Účinnost – článek 24

Úvodní ustanovení

Pojištění je upraveno touto zvláštní částí pojistných podmínek, Všeobecnými pojistnými podmínkami – obecná část – UCZ/14, které spolu tvoří nedílnou součást. Toto pojištění se sjednává jako pojištění škodové.

Článek 1 Rozsah pojištění, pojistná nebezpečí

1. Základní živelní pojištění se sjednává pro případ poškození nebo zničení pojištěné věci požárem, úderem blesku, výbuchem nebo nárazem nebo zřícením osádkou obsazeného letadla, jeho částí nebo jeho nákladem a dále rázovou vlnou, kouřem a nárazem silničního vozidla.
2. K základnímu živelnímu pojištění je možno sjednat připojištění ostatních živelních nebezpečí, a to pro případ poškození nebo zničení pojištěné věci:
 - a) vichřicí;
 - b) krupobitím;
 - c) sesuvem půdy, zřícením skal a zeminy;
 - d) pádem stromů, stožárů a jiných předmětů;
 - e) lavinou, tíhou sněhu nebo námrazy;

- f) záplavou, povodní, zemětřesením a výbuchem sopky (dále jen katastrofická pojistná nebezpečí).
3. Pojištění je dále možno sjednat pro případ poškození nebo zničení pojištěné věci vodou z vodovodního zařízení.
4. Právo na pojistné plnění vzniká i v případě, kdy byla pojištěná věc poškozena nebo zničena v přímé souvislosti s pojistnou událostí uvedenou odst. 1. až 3. tohoto článku.
5. Pojištění se vztahuje na jednotlivá nebezpečí popř. skupiny nebezpečí, jejichž pojištění je v pojistné smlouvě výslovně sjednáno.

Článek 2 Základní živelní pojištění

1. Pojištěnému vznikne právo na pojistné plnění, jestliže škoda na pojištěné věci byla způsobena:
 - a) - požárem;
 - přímým úderem blesku;
 - bezprostředním vlivem atmosférické elektřiny (nepřímým bleskem) nebo prokazatelnou napětovou špičkou v elektrorozvodné nebo komunikační síti, pouze však na pevně zabudovaných elektrických a elektronických zařízeních, strojích a přístrojích, které slouží provozu pojištěné budovy
 - výbuchem;
 - nárazem nebo zřícením osádkou obsazeného letadla, jeho částí nebo jeho nákladem.
 - b) - rázovou vlnou, šířící se vzduchem, způsobenou letem nadzvukového letadla v důsledku překonání rychlosti zvuku;
 - kouřem, který náhle unikl v důsledku poruchy ze zařízení, nacházejících se v místě pojištění nebo kouřem v důsledku požáru nebo výbuchu v sousedních budovách, prostorách nebo na sousedních pozemcích. Vyloučeny jsou škody vzniklé dlouhodobým působením kouře;
 - škody na pojištěné věci způsobené nárazem silničního vozidla. **Vyloučeny jsou škody způsobené vozidly, které provozuje pojištěný, uživatel budovy nebo jejich zaměstnanci.** Pokud může být náhrada škody požadována z jiného pojištění, není pojistitel povinen poskytnout pojistné plnění.
2. **Pojištěny nejsou škody způsobené:**
 - a) **ožehnutím, jehož příčinou nebyl požár, výbuch nebo úder blesku;**
 - b) **vystavením užitkovému ohni nebo teplu;**
 - c) **cílenou explozí při demoličních pracích apod.;**
 - d) **explozí ve spalovacím prostoru spalovacích motorů;**
 - e) **tlakem plynů ve spínacích částech elektrických spínačů.**

Článek 3 Připojištění pro případ vichřice

1. Pojištěnému vznikne právo na pojistné plnění, jestliže škoda na pojištěné věci byla způsobena:
 - a) bezprostředním působením vichřice na pojištěnou věc;

- b) vržením předmětu na pojištěnou věc vichřicí;
- c) v příčinné souvislosti s tím, že vichřice poškodila části staveb
- d) náhlým vniknutím atmosférických srážek do budovy stavebními netěsnostmi;
- e) v důsledku zamrznutí funkčních dešťových svodů umístěných na obvodovém plášti budovy
- f) rozpínavostí ledu a prosakováním tajícího ledu nebo sněhu.

Pojištěny nejsou škody způsobené:

- zatečením neuzavřenými stavebními otvory (jako např. okna, dveře);
- vlhkostí, plísní a houbami;
- v důsledku zchátralých, shnilých nebo jinak poškozených středních konstrukcí a stavebních součástí budovy, jakož i v souvislosti s neúplnou nebo provizorně provedenou střešní krytinou (např. lepenka, folie apod.).

U budov ve stavbě/rekonstrukci je toto pojištění účinné od okamžiku, kdy je zcela dokončena střecha a veškeré venkovní otvory, např. okna a dveře jsou zcela zaskleny resp. uzavřeny např. bedněním. Dojde-li na budovách ve stavbě/rekonstrukci k jejich poškození nebo zničení, poskytne pojišťitel pojištění plnění pouze tehdy, pokud poškození nebo zničení nebylo způsobeno nesprávným technologickým postupem při výstavbě/rekonstrukci nebo vadným provedením stavebních prací.

Po pojistné události je pojištěný povinen neprodleně učinit opatření, aby ke stejné škodě nemohlo dojít.

2. Pojištěnému vznikne právo na pojistné plnění, jestliže byla škoda způsobena ptactvem, hlodavci a hmyzem na zateplených fasádách. Zateplenou fasádou se rozumí vnější tepelně izolační kompozitní systém s tepelnou izolací z minerální vlny nebo pěnového polystyrenu opatřený konečnou povrchovou úpravou omítkou nebo omítkou s nástřikem. Pojišťitel uhradí škody na vnější zateplené fasádě způsobené destruktivní činností ptactvem, hlodavci a hmyzem. Na následné škody spojené s tímto pojistným nebezpečím se pojištění nevztahuje.

Článek 4

Přípojštění pro případ krupobítí

1. Pojištěnému vznikne právo na pojistné plnění, jestliže škoda byla způsobena přímým působením krupobítí na pojištěnou věc.
2. **Pojištěny nejsou škody způsobené:**
 - vniknutím atmosférických srážek nebo nečistot do budovy, pokud k němu nedošlo vlivem poškození stavebních součástí následkem krupobítí;

Článek 5

Přípojštění pro případ sesuvu půdy, zřícení skal nebo zeminy

1. Pojištěnému vznikne právo na pojistné plnění tehdy, jestliže příčinou škody byl bezprostřední sesuv půdy, zřícení skal nebo zeminy na pojištěnou věc.
2. **Pojištěny nejsou škody způsobené:**
 - v důsledku lidské činnosti, včetně škod způsobených průmyslovou činností a to i tehdy, pokud došlo k sesuvu půdy;
 - přírodními vlivy, jejichž příčinou byla destrukce dutin v zemské kůře.

Článek 6

Přípojštění pro případ pádu stromů, stožárů a jiných předmětů

1. Pojištěnému vznikne právo na pojistné plnění, jestliže dojde k poškození nebo zničení pojištěné věci pádem stromů, stožárů a jiných předmětů na tuto věc.
2. **Pojištěny nejsou škody způsobené:**
 - pádem předmětu, který je součástí téže pojištěné věci nebo téhož souboru pojištěných věcí.

Článek 7

Přípojštění pro případ laviny, tíhy sněhu a námrazy

1. Pojištěnému vznikne právo na pojistné plnění, jestliže ke vzniku škody na pojištěné věci dojde pádem sněhové nebo ledové vrstvy z přírodních svahů nebo bezprostředním působením tíhy sněhu nebo námrazy (ledové vrstvy).
2. **Pojištěny nejsou škody způsobené:**
 - na budovách, kde byla pevnost konstrukce před pojistnou událostí zeslabena korozí, erozí, dřevokazným hmyzem, houbou apod.

Článek 8

Přípojštění katastrofických pojistných nebezpečí

1. **Pojištění živelních nebezpečí uvedených v odst. 2 tohoto článku začíná po uplynutí 28 kalendářních dnů (čekací doba) od data převzetí návrhu na pojištění, není-li v pojistné smlouvě ujednáno jinak.** Při změně pojistné částky v průběhu pojistné doby platí pro pojištěná nebezpečí výše uvedená čekací doba pouze pro částku, o kterou byla původní sjednaná částka (limit pojistného plnění) navýšena. V pojistné smlouvě sjednaná pojistná částka (limit pojistného plnění) je maximálním plněním pro jednu a všechny pojistné události v jednom kalendářním roce.
2. Pojištěnému vznikne právo na pojistné plnění tehdy, jestliže pojištěná věc byla poškozena nebo zničena působením :
 - a) povodně nebo záplavy;
 - b) zemětřesení, výbuchu sopky.
 Z pojistných nebezpečí uvedených v tomto odstavci jsou pojištěna pouze ta, která jsou uvedena v pojistné smlouvě.
3. **Pojištěny nejsou škody způsobené:**
 - a) povodní nebo záplavou, pokud je tato živelní událost na základě

místních poměrů v daném místě pojištění předvídatelná; za předvídatelnou živelní událost se považuje povodeň nebo záplava, ke kterým statisticky dochází častěji než jednou za deset let ;

b) působením spodní vody.

4. Pojišťitel je povinen zajistit v místě pojištění provedení níže uvedených opatření:
 - a) zabezpečit plnou průtočnost (uvolnění) odváděcího potrubí kanalizace;
 - b) v prostorách budov, které leží pod úrovní přízemního podlaží, uložit pojištěné věci minimálně 12 cm nad úroveň podlahy podzemního podlaží.

Článek 9

Přípojštění pro případ poškození věci vodou z vodovodního zařízení

1. Pojištěnému vznikne právo na pojistné plnění, jestliže pojištěná věc byla poškozena nebo zničena působením vody z vodovodního zařízení v místě pojištění.
2. Vodou z vodovodních zařízení se rozumí voda a vodní pára nebo jiná tekutina unikající z vodovodního zařízení nebo jeho příslušenství v důsledku náhlé poruchy nebo zamrznutím. Vodovodním zařízením se rozumí:
 - a) přívodní a odpadní vodovodní potrubí, včetně armatur a sanitárních zařízení;
 - b) horkovodní nebo parní topení, klimatizační zařízení, tepelná čerpadla nebo solární systémy;
 - c) sprinklerová a obdoba zařízení.
3. Pojištění se vztahuje i na poškození vodovodního zařízení uvnitř budovy v důsledku jeho prasknutí způsobeného zamrznutím. Náklady škody se zatažením či výměnou poškozeného potrubí jsou však omezeny nejvýše na 2 m její délky. Je-li nezbytné při škodě zatáhnout či vyměnit potrubí o délce větší než 2 m, pak i ostatní související náklady s odstraněním této škody jsou uhrazeny podílově v poměru pojištěné délky potrubí k délce skutečné. To platí, není-li ujednáno v pojistné smlouvě jinak.
4. **Pojištěny nejsou škody způsobené:**
 - a) pronikáním spodní vody a jejími důsledky (vlhkost, plísně apod.);
 - b) vodou ze sprinklerových a postřikových hasicích zařízení při jejich funkční aktivitě;
 - c) vodou z otevřených kohoutů a ventilů a vodou při mytí a sprchování.
5. **Pojištěný je povinen :**
 - a) pravidelně kontrolovat a udržovat vodovodní zařízení v bezvadném stavu;
 - b) v prostorách budovy, které leží pod úrovní přízemního podlaží, zajistit uložení pojištěných věcí minimálně 12 cm nad úroveň podzemního podlaží;
 - c) v chladném období zabezpečit dostatečné vytápění budovy;-
 - d) v případě hrozícího vzniku škody provést opatření k zamezení škody (uzavřít přívod vody, vypustit vodu z vodovodního zařízení apod.)

Článek 10

Předmět pojištění

1. Předmětem pojištění jsou hmotné nemovitě a movité věci. Pojištění může být sjednáno pro jednotlivé ve smlouvě vyjmenované věci nebo jako pojištění souboru věcí. Soubor věcí je tvořen věcmi stejné / obdobné povahy / charakteru či účelu. Není-li uvedeno jinak, patří do souboru všechny věci dané povahy / charakteru či účelu v době pojistné události. Je-li sjednáno pojištění souboru, vztahuje se pojištění i na věci, které se staly součástí pojištěného souboru po uzavření pojistné smlouvy, aniž tím je však jakkoli dotčena oznamovací či jiná povinnost pojišťitelka/pojištěného vyplývající z platných právních předpisů, pojistné smlouvy či pojistných podmínek. Věci, které přestaly být součástí pojištěného souboru, pojištěny nejsou.
2. Za hmotné nemovitě věci se považují stavby (budovy a ostatní stavby) včetně jejich stavebních součástí a příslušenství. Podmínkou pro pojištění ostatních staveb a také stavebních součástí a příslušenství je, že je pojišťitel prokazatelně zahrnul do pojištění v rámci sjednané pojistné částky. Za hmotné nemovitě věci se nepovažují podzemní stavby se samostatným účelovým určením.
3. **Pokud není ujednáno jinak, pojištění se nevztahuje na :**
 - a) cennosti včetně jejich sbírek;
 - b) nosiče dat a záznamů výrobní a provozní dokumentace;
 - c) výstavní modely, vzory, prototypy, exponáty a na výrobní zařízení nepoužitelná pro standardní produkci;
 - d) motorová vozidla, přívěsy, návěsy a tažné stroje, kterým jsou přidělovány SPZ, s výjimkou, jsou-li vedeny jako zásoby;
 - e) hrací, peněžní a obdobné automaty včetně jejich obsahu;
 - f) věci zvláštní hodnoty (za věci zvláštní hodnoty se považují věci historické, starožitné nebo umělecké hodnoty, včetně jejich sbírek);
 - g) budovy, které nejsou provozně využívány k danému účelu a věci uložené v těchto budovách.
4. Pokud je tak v pojistné smlouvě výslovně ujednáno, vztahuje se pojištění rovněž na :
 - a) věci osobní potřeby zaměstnanců, které se obvykle nosí do zaměstnání;
 - b) věci, které byly zaměstnancem do místa pojištění přineseny v souvislosti s výkonem povolání, na žádost nebo se souhlasem zaměstnavatele. Pojištění se nevztahuje na peníze v hotovosti, cenné papíry a motorová vozidla zaměstnanců, není-li v pojistné smlouvě ujednáno jinak. Toto pojištění se sjednává vždy na první riziko pro pojistná nebezpečí uvedená v pojistné smlouvě.
5. **Pojištění se nevztahuje na :**
 - a) vodstvo, půdu a pozemky;
 - b) vrtné věže včetně příslušenství;
 - c) zařízení atomových elektráren a zařízení na přípravu jaderného paliva pro tyto elektrárny, včetně příslušenství;
 - d) rostliny, keře a stromy, není-li ujednáno jinak;
 - e) podzemní stavby se samostatným účelovým určením.

Článek 11 Pojištěné náklady

1. Dojde-li k poškození nebo zničení pojištěné věci nahodilou událostí podléhající pojistnému plnění, a je-li tak ve smlouvě výslovně ujednáno, uhradí pojistitel veškeré práce související s opravou k obnovení původního stavu před vznikem škody. Tyto náklady se netýkají vlastní opravy či pořízení pojištěné věci. Jsou to zejména náklady na:
 - a) čištění pojištěné věci t.j. náklady na odklízovací a čistící práce;
 - b) odstraňování trosk t.j. odklizení zničených částí pojištěné věci.
 - c) vyklizení místa pojištění, včetně stržení stojících částí, odvoz sutě a jiných zbytků k nejbližšímu složišti a za jejich uložení nebo zničení;
 - d) stavební úpravy a na demontáž nebo opětovnou montáž ostatních nepoškozených pojištěných věcí, provedené v souvislosti s novým pořízením nebo opravou věcí poškozených nebo zničených při pojistné události;
 - e) na obnovení výrobní a provozní dokumentace, pokud bude provedeno do dvou let po pojistné události; jinak pojistitel poskytne plnění pouze ve výši odpovídající pořizovací ceně materiálu;

Pojištění se nevztahuje na:

- **náklady na dekontaminaci zeminy a vody.**
2. Pojistitel uhradí jen účelné, přiměřené a hospodárně vynaložené náklady obvyklé v místě vzniku pojistné události.
 3. Pojištění nákladů specifikovaných v tomto článku pojistných podmínek se sjednává na jednotlivé položky či jejich kombinaci, a to vždy na první riziko pro pojistná nebezpečí uvedená v pojistné smlouvě.

Článek 12 Zachraňovací náklady

Pojistitel uhradí u všech možných případů pojistných událostí vyjmenovaných v článku 1 tyto zachraňovací náklady :

- a) účelné vynaložené náklady na odvrácení vzniku bezprostředně hrozící pojistné události nebo zmírnění následků již nastalé pojistné události;
 - b) vynaložené náklady z důvodů hygienických, ekologických či bezpečnostních při odklizení poškozeného pojištěného majetku nebo jeho zbytků.
- Úhrada vynaložených zachraňovacích nákladů podle písmen a) a b) tohoto článku se omezuje do výše 5 % ze sjednané pojistné částky. Úhrada zachraňovacích nákladů, které byly vynaloženy na záchranu života a zdraví se omezuje do výše 30% ze sjednané pojistné částky nebo limitu plnění.**
- Zachraňovací náklady, které oprávněná osoba vynaložila na základě písemného souhlasu pojistitele, uhradí pojistitel bez omezení.

Článek 13 Výluky z pojištění

Tento seznam výluk není úplný a výluky, omezení pojistného plnění se vyskytují i na jiných místech v pojistných podmínkách a pojistné smlouvě.

Pokud není ujednáno jinak, pojištění se bez ohledu na spolupůsobící příčiny nevztahuje na:

- a) **škody vzniklé v důsledku války, invaze, činnosti zahraničního nepřítele, válečného stavu, válečných resp. vojenských akcí (bez ohledu na to, zda byla vyhlášena válka či nikoliv), občanské války, povstání, vzpoury, vzbuření, sročení, stávky, výluky, občanských nepokojů, odboje, vojenské či uzurpované moci, stanného práva, výjimečného stavu, jednání skupiny osob se zlým úmyslem, činu lidí jednajících pro politickou organizaci nebo ve spojení s ní, spiknutí, zabavení pro vojenské účely, zničení nebo poškození z pokynu vlády působící de jure nebo de facto anebo jiného veřejného orgánu;**
- b) **škody vzniklé v důsledku trvalého nebo dočasného vyhlášení vyplývajících z konfiskace, zabavení nebo jiných nároků vznesených ze strany orgánů veřejné správy;**
- c) **škody jadernou energií nebo radioaktivitou jakéhokoliv druhu;**
- d) **škody vzniklé v důsledku úmyslu nebo hrubé nedbalosti pojištěného, jeho zástupce, osoby kterou pojištěný pověřil péčí o pojištěné věci, nebo ostrahou místa pojištění, osoby pojištěnému blízké nebo osoby žijící ve společné domácnosti s pojištěným; v případě, že pojištěným je právnická osoba, za zástupce pojištěného jsou považováni členové statutárních orgánů, prokuristé a jednatelé;**
- e) **odpovědnost, újmu, škodu ani na jakékoliv výdaje přímo nebo nepřímo způsobené, vyplývající nebo vzniklé v souvislosti s jakýmkoli teroristickým činem, bez ohledu na skutečnost, že na této události nebo na jakékoli části takové újmy, škody nebo výdaje mohla mít podíl i jiná příčina; pro účely této výluky se terorismem rozumí násilný čin nebo čin nebezpečný z hlediska lidského života, hmotného nebo nehmotného majetku nebo infrastruktury s úmyslem nebo účinkem ovlivnění vlády nebo vyvolání strachu ve veřejnosti nebo v její části.**

Článek 14 Pojistná hodnota, pojistná částka

1. Pojistná částka vyjadřuje pojistnou hodnotu a je nejvyšší hranicí plnění pojistitele. Pojistná částka se stanoví pro jednotlivé položky věcí movitých a hmotných nemovitých a pojištěných nákladů. Pojistnou částku stanoví vždy na vlastní odpovědnost pojistník.
2. Pojištění lze sjednat na :
 - a) novou cenu, tj. částku, za kterou lze v daném místě a v daném čase věc stejnou nebo srovnatelnou znovu pořídit jako věc stejnou nebo novou stejného druhu nebo účelu;
 - b) časovou cenu, tj. cenu, kterou měla věc bezprostředně před pojistnou událostí; stanoví se z nové ceny věci, přičemž se přihlíží ke stupni

- a) opotřebení nebo jiného znehodnocení anebo k zhodnocení věci, k němuž došlo její opravou, modernizací nebo jiným způsobem;
 - c) obecnou cenu, tj. cenu trvale znehodnocené věci či věci nepoužitelné obecně nebo v provozu pojištěného, pokud není dále uvedeno jinak; obecná cena je cena věci nebo budovy nebo použitého materiálu v místě obvyklá, za kterou by je pojistník/pojištěný prodal.
3. Pojištění budov, výrobních a provozních zařízení a věcí zaměstnanců se sjednává buď na novou, časovou nebo obecnou cenu.
 4. Pojištění zásob, kterými jsou:
 - a) zboží, které pojištěný vyrábí, včetně nedokončených výrobků;
 - b) zboží, se kterým pojištěný obchoduje;
 - c) suroviny;
 - d) přírodní produkty se sjednává na novou cenu, která je omezena dosažitelnou prodejní cenou v okamžiku pojistné události.
 5. Pojistnou hodnotou cenných papírů přijatých k burzovnímu obchodu je jejich kurs uveřejněný v kursovním lístku burzy cenných papírů v den vzniku pojistné události. Pojistnou hodnotou ostatních cenných papírů je jejich tržní hodnota, pojistnou hodnotou disponibilních dokladů (vkladních knížek apod.) je hodnota jejich aktiv.
 6. Pojištění vzorů, modelů, prototypů, exponátů a výrobních zařízení nepoužitelných pro standardní produkci lze sjednat na časovou nebo obecnou cenu.
 7. Pojistnou hodnotou uměleckých předmětů a starožitností je obecná cena, tj. jejich cena obvyklá v místě a čase vzniku pojistné události.

Článek 15 Podpojištění, pojištění na první riziko, zlomkové pojištění

1. Je-li v době vzniku pojistné události pojistná částka jednotlivé položky nižší než její pojistná hodnota, poskytne pojistitel pojistné plnění, které je k výši škody ve stejném poměru, jako je pojistná částka k pojistné hodnotě.
2. Pojištění na první riziko je možné sjednat pro :
 - položky pojištěných nákladů;
 - jiné položky uvedené v pojistné smlouvě.

Pojistná částka pro jednotlivé položky je horní hranicí plnění pojistitele pro plnění ze všech pojistných událostí v průběhu jednoho pojistného období.

V pojistné smlouvě musí být výslovně uvedeno, že se jedná o pojištění prvního rizika. Ustanovení odst. 1. tohoto článku se v tomto případě nepoužije.

Došlo-li v průběhu jednoho pojistného období v důsledku pojistného plnění ke snížení pojistné částky sjednané na první riziko, může si pojistník tuto pojistnou částku do její původní výše opět obnovit doplacením pojistného.
3. Je-li v pojistné smlouvě ujednáno, že se pojištění vztahuje pouze na část hodnoty pojištěného majetku (zlomkové pojištění), stanoví se na návrh pojistníka v pojistné smlouvě limity pojistného plnění pro jednotlivé pojištěné věci nebo jiné majetkové hodnoty a pojistná nebezpečí.

Článek 16 Místo pojištění

1. Místem pojištění je místo uvedené v pojistné smlouvě.
2. Pokud je sjednáno v pojistné smlouvě více míst pojištění, vztahuje se pojištění na všechna tato místa pojištění.
3. Pojištění se vztahuje též na věci, které byly z důvodu bezprostředně hrozící škody již nastalé pojistné události přemístěny z místa pojištění.
4. Pojištění se vztahuje na pojistné události, které nastanou na území České republiky, není-li v pojistné smlouvě dohodnuto jinak.

Článek 17 Výpočet pojistného

1. Pojistné je stanoveno sazbou z pojistných částek nebo limitů plnění pro jednotlivé pojištěné položky. Výši sazby pojistného stanoví pojistitel.
2. Vyúčtování pojistného je součástí pojistné smlouvy.

Článek 18 Pojistné plnění, limity pojistného plnění

1. Pojistnou událostí je nahodilá skutečnost blíže označená v pojistné smlouvě nebo ve zvláštním právním předpisu, na který se pojistná smlouva odvolává, se kterou je spojen vznik povinnosti pojistitele poskytnout pojistné plnění.
2. Byla-li pojištěná věc poškozena nebo zničena, vzniká oprávněně osobě právo, pokud není dále nebo v pojistné smlouvě stanoveno jinak, aby jí pojistitel vyplatil :
 - a) při pojištění na novou cenu částku za opravu poškozené věci nebo částku za pořízení nové věci stejné nebo srovnatelné, stejného druhu a účelu v době bezprostředně před pojistnou událostí, sníženou o cenu využitelných zbytků;
 - b) při pojištění na časovou cenu částku za opravu poškozené věci nebo částku za pořízení nové věci stejné nebo srovnatelné, stejného druhu a účelu, v poměru časové ceny k nové ceně věci, tj. s přihlédnutím ke stupni opotřebení nebo jiného znehodnocení či zhodnocení, ke kterému došlo opravou, modernizací nebo jiným způsobem v době bezprostředně před pojistnou událostí a sníženou o cenu využitelných zbytků;
 - c) při pojištění na obecnou cenu částku, za kterou lze stejnou nebo srovnatelnou věc v daném místě a v daném čase koupit.
3. Pokud je však věc pojištěna na novou cenu, poskytne pojistitel plnění přesahující časovou cenu pouze za předpokladu, že pojištěný do tří let od pojistné události provede opravu či nové pořízení věci movité stejného druhu a kvality v místě pojištění, resp. nové pořízení věci nemovité i na jiném místě v České republice, není-li na stávajícím místě proveditelné.

4. **K úhradě pojistné události poskytne pojistitel pojistné plnění maximálně do výše :**
- pojistné částky stanovené pro příslušnou položku za každou pojistnou událost;
 - limitu pojistného plnění, sjednaného pro konkrétní danou pojištěnou položku, přičemž tento limit je maximální hranicí plnění pojistitele z jedné a všech pojistných událostí v pojistném období.
5. V případě, kdy míra opotřebení nebo jiného znehodnocení části nebo celku jednotlivé položky předmětu pojištění přesahuje v době vzniku pojistné události 70 % nové ceny, poskytne pojistitel pojistné plnění pouze v časové ceně.
6. Zbytky poškozené nebo zničené věci zůstávají ve vlastnictví pojistníka/ pojištěného a jejich hodnota se odečítá od pojistného plnění.
7. V případě poškození nebo zničení kouřem pojistitel uhradí maximálně 50% z pojistné částky sjednané pro poškozený či zničený předmět pojištění, nejvýše však 10 mil.Kč, není-li ve smlouvě ujednáno jinak.
8. V případě pojistné události způsobené víchřicí nebo krupobitím na pojištěných věcech uložených mimo budovu pojistitel uhradí za všechny pojistné události nastalé v průběhu jednoho pojistného roku maximálně 10% z pojistné částky sjednané pro předmět pojištění, nejvýše však 5 mil. Kč, není-li ve smlouvě ujednáno jinak.
9. V případě pojistné události způsobené zpětným vystoupaním z kanalizace pojistitel uhradí za všechny pojistné události nastalé v průběhu jednoho pojistného roku maximálně 1% z pojistné částky sjednané pro předmět pojištění, nejvýše však 100.000,- Kč, není-li ve smlouvě uvedeno jinak. Spoluúčast u těchto škod činí 10% z pojistného plnění, minimálně 2.000,- Kč, není-li ve smlouvě ujednáno jinak.
10. V případě pojistné události způsobené atmosférickými srážkami pojistitel uhradí za všechny pojistné události nastalé v průběhu jednoho pojistného roku maximálně 70.000,- Kč, není-li ve smlouvě uvedeno jinak. Spoluúčast u těchto škod činí 10% z pojistného plnění, minimálně 2.000,- Kč, není-li ve smlouvě ujednáno jinak.
11. V případě pojistné události na zateplených fasádách způsobené ptactvem, hlodavci a hmyzem pojistitel uhradí za všechny pojistné události nastalé v průběhu jednoho pojistného roku maximálně 30.000,- Kč, není-li ve smlouvě uvedeno jinak. Spoluúčast u těchto škod činí 10% z pojistného plnění, minimálně 2.000,- Kč, není-li ve smlouvě ujednáno jinak.
12. V případě pojistné události způsobené bezprostředním vlivem atmosférické elektřiny (nepřímým bleskem) nebo prokazatelnou napěťovou špičkou v elektroizovačném nebo komunikačním síti pojistitel uhradí za všechny pojistné události nastalé v průběhu jednoho pojistného roku maximálně 50.000,- Kč, není-li ve smlouvě uvedeno jinak. Spoluúčast u těchto škod činí 10% z pojistného plnění, minimálně 2.000,- Kč, není-li ve smlouvě ujednáno jinak.

Článek 19 Znovunalezené věci

- Vlastnické právo k nalezenému pojištěnému majetku ztracenému v příčinné souvislosti s pojistnou událostí neprechází na pojistitele.
- Pojistník/pojištěný/oprávněná osoba je povinna neprodleně oznámit pojistiteli nález pojištěných věcí a dále tyto věci
 - převzít,
 - vrátit pojistiteli vyplacené pojistné plnění po odečtení přiměřených nákladů, které musela vynaložit na opravu závad vzniklých v době, kdy byla zbvavena možnosti s majetkem nakládat,
 - vyčkat s opravou nalezených věcí na pokyn pojistitele, pokud není potřeba z bezpečnostních, hygienických, ekologických nebo jiných závažných důvodů s opravou nebo s odstraněním zbytků začít dřívě.

Článek 20 Spoluúčast

- V pojistné smlouvě může být ujednáno, že oprávněná osoba se podílí na pojistném plnění z každé pojistné události pevně stanovenou částkou (dále jen spoluúčast).
- Spoluúčast sjednaná ve smlouvě se odečítá od pojistného plnění.**
- V pojistné smlouvě lze sjednat jiné formy spoluúčasti pro jednotlivé pojištěné položky.

Článek 21 Povinnosti pojistníka/pojištěného/oprávněné osoby

- Vedle povinností stanovených v obecné části pojistných podmínek jsou povinni :
 - doдрovat veškeré všeobecně závazné předpisy včetně bezpečnostních předpisů uvedených v doplňkových pojistných podmínkách a další povinnosti, které byly stanoveny v pojistné smlouvě;
 - neprodleně oznámit pojistiteli změnu způsobu nebo druhu pod-nikatelské činnosti;
 - vést samostatný seznam pojištěných věcí uvedených v článku 10 odst. 4. písm. a) a f) těchto pojistných podmínek a tento seznam uložit tak, aby v případě pojistné události nemohl být zničen, poškozen nebo ztracen společně s jinými věcmi;
 - oznámít pojistiteli, že uzavřeli další pojištění stejných položek na stejné nebezpečí u jiného pojistitele, a sdělili jeho obchodní název a výši pojistné částky.
- Dále jsou povinni dbát, aby pojistná událost nenastala a provádět přiměřená opatření k jejímu odvrácení nebo ke zmírnění následků škody, která již nastala, a podle možnosti si k tomu vyžádat pokyny pojistitele a řídit se jimi.
- V případě vzniku pojistné události jsou povinni :
 - neprodleně oznámit policii vznik pojistné události, která nastala za okolností nasvědčujících spáchání trestného činu;
 - neměnit bez souhlasu pojistitele stav vzniklý pojistnou událostí, pokud to není nutné k odvrácení nebo zmírnění následků škody nebo v rozporu s obecným zájmem;

- predložit pojistiteli do 15 dnů seznam poškozených, zničených a ztracených věcí;
 - na požádání pojistitele předložit zejména účetnictví účetní jednotky a kopie daňových potvrzení k jednotlivým druhům daní dle právních předpisů České republiky případně cizího státu; v rámci šetření pojistitele jsou povinni rovněž strpět případné ověřování pravdivosti a úplnosti sdělených údajů, předložených dokladů a věcí prováděných u třetích osob;
4. Pokud v souvislosti s pojistnou událostí dojde ke ztrátě cenných papírů, cenných listin nebo jiných disponibilních dokladů, je pojištěný povinen neprodleně zahájit jejich umeřovací řízení.

Článek 22 Úprava výše pojistného

Čl. 5, odst. 5.5. VPP UCZ/14 se doplňuje tak, že pojistitel je oprávněn upravit výši pojistného v případech:

- **kdy dojde ke změně právních předpisů majících vliv na plnění pojistitele nebo na jeho odvodové povinnosti vůči státu či jeho organizačním složkám nebo**
- **kdy z pohledu pojistné matematiky dojde z jiných důvodů k ohrožení splnitelnosti závazků pojistitele nebo**
- **kdy dojde k růstu indexů vývoje cen pojištěných věcí, případně cen prací na jejich reprodukci, jež zveřejňuje Český statistický úřad, pokud za sledované období tento růst činí více než 5%.**

Článek 23 Výklad pojmů

- Za **budovy** se považují stavby spojené se zemí pevnými základy, které jsou převážně uzavřeny obvodovými stěnami a střešními konstrukcemi a které jsou určeny k tomu, aby chránily lidi, zvířata nebo věci před působením vnějších vlivů.
- Za **cenosti** se považují tuzemské a zahraniční bankovky a mince, drahé kovy, drahokamy, perly a předměty z nich vyrobené, vkladní a šekové knížky, platební karty, cenné papíry a cenniny, za které jsou považovány i prostředky jež mají hodnotu, ze které bude moci být po vydání do užívání čerpáno, jako jsou například poukázky nahrazující peníze, poštovní známky, dálniční nálepky, kolky, telefonní kupony, stravenky do provozoven veřejného stravování, jízdenky a obdobné prostředky.
- Ostatní stavby jsou veškeré stavby, které nejsou budovami. Jedná se zpravidla o stavby nezastřešené nebo neuzavřené obvodovými zdmi a střešními konstrukcemi (např. oplocení, studny, septiky, zpevněné plochy).
- Za **povodeň** se považuje zaplavení pozemku v místě pojištění a jeho bezprostředním okolí vystoupaním stojatého nebo tekoucího povrchového vodstva z břehů.
- Za **požár** se považuje oheň, který vznikl nebo se vlastní silou rozšířil mimo určené ohniště. Za škodu způsobenou požárem se nepovažuje zkrat elektrického vedení, i když je provázen světelným projevem a působením tepla, pokud se plamen vzniklý zkratem dále nerozšířil.
- Příslušenstvím stavby/budovy je vše co k ní patří, ale není její součástí. Jedná se o věci určené k trvalému užívání se stavbou/budovou, které jsou k ní odmontovatelně připojeny. Jedná se např. o antény, EZS, EPS apod.
- Za **úder blesku** se považuje bezprostřední přechod blesku s destruktivními účinky na pojištěnou věc. Za škodu způsobenou bezprostředně úderem blesku se nepovažuje škoda vzniklá v průběhu bouře na elektrických nebo elektronických zařízeních přepětím.
- Za **sesuv půdy, zřícení skal a zeminy** se rozumí pohyb hornin z vyšších úrovní svahu do nižších, ke kterým dojde v důsledku ztráty stability svahu působením přírodních sil nebo lidské činnosti. Sesuvem půdy není klesání zemského povrchu do středu Země, ať již v důsledku přírodních sil či lidské činnosti, které je považováno za **pokles půdy**.
- Spodní vodou se rozumí taková koncentrace vody v půdě, že dojde k prosakování této vody do nemovitosti pod úrovní okolního terénu.
- Za **stavbu** se považují veškerá stavební díla, která vznikají stavební nebo montážní technologií, bez zřetele na jejich technické provedení, použité stavební výrobky, materiály a konstrukce, na účel využití a dobu trvání.
- Stavební součástmi je vše, co ke stavbě/budově podle její povahy náleží a nemůže být odděleno, aniž by se tím věc znehodnotila. Jedná se např. o okna, dveře, vodoinstalace, okapy, výtahy atd.)
- Za **vichřici** se považuje proudění vzduchu dosahující v místě pojištění rychlosti minimálně 75 km za hodinu. Nemůže-li být rychlost proudění vzduchu zjištěna, poskytne pojistitel pojistné plnění za škodu způsobenou vichřicí, pokud pojištěný prokáže, že pohyb vzduchu v okolí místa pojištění způsobil škodu na budovách nebo na věcech stejně odolných v bezvadném stavu.
- Za **výbuch** se považuje náhlý projev roztažnosti plynů nebo par navenek. Výbuchem tlakové nádoby trvale naplněné stlačenou párou nebo plynem se rozumí narušení její stěny v takovém rozsahu, že dojde k náhlému vyrovnání tlaku uvnitř a vně nádoby. Pojištění se však nevztahuje na škody způsobené podtlakem.
- Za **výbuch sopky** se považuje náhlé uvolnění tlaku způsobené porušením zemské vrstvy spojené s vyléváním lávy, uvolňováním popela nebo jiných materiálů a plynů.
- Záplavou** se rozumí dočasné vytvoření vodní hladiny na pozemku v místě pojištění a jeho bezprostředním okolí vlivem atmosférických srážek.
- Za **zemětřesení** jsou považovány přírodními vlivy způsobené otřesy zemského povrchu, vyvolané geofyzikálními procesy v zemském nitru. Zemětřesení platí za prokázané, pokud pojištěný předloží důkaz o tom, že v místě pojištění zemětřesení dosáhlo minimálně 6. stupně makroseizmické stupnice EMS-98.

Článek 24 Účinnost

Tyto Všeobecné pojistné podmínky nabývají účinnosti dnem 1.1.2014.

Všeobecné pojistné podmínky pojištění majetku pro případ odcizení - zvláštní část

UCZ/Odc/14

Obsah:

- Úvodní ustanovení
- Rozsah pojištění, pojistná nebezpečí – článek 1
- Předmět pojištění – článek 2
- Pojištěné náklady – článek 3
- Zachraňovací náklady – článek 4
- Výluky z pojištění – článek 5
- Pojistná hodnota, pojistná částka – článek 6
- Podpojištění, pojištění na první riziko, zlomkové pojištění – článek 7
- Místo pojištění – článek 8
- Výpočet pojistného – článek 9
- Pojistné plnění, limity pojistného plnění – článek 10
- Znovunalezené věci – článek 11
- Spoluúčast – článek 12
- Povinnosti pojistníka/pojištěného/oprávněné osoby – článek 13
- Úprava výše pojistného – článek 14
- Výklad pojmů – článek 15
- Účinnost – článek 16

Pojištění je upraveno touto zvláštní částí pojistných podmínek, Všeobecnými pojistnými podmínkami – obecná část – UCZ/14, které spolu tvoří nedílnou součást. Toto pojištění se sjednává jako pojištění škodové.

Článek 1

Rozsah pojištění, pojistná nebezpečí

1. Pojištění se sjednává pro případy, kdy na pojištěné věci došlo ke škodě:
 - a) krádeží vloupáním;
 - b) loupežným přepadením;
 - c) loupežným přepadením při přepravě pojištěných věcí (kromě zásob a zboží) pojištěným nebo jeho zaměstnancem (dále jen „posel“);
 - d) vandalismem.Pojištění vandalismu, uvedené pod písm. d) tohoto odstavce, je vázáno na sjednání pojištění dle písm. a) tohoto odstavce. Toto pojištění se sjednává vždy na první riziko.
2. **Právo na pojistné plnění vzniká i v případě, kdy byla pojištěná věc poškozena, zničena nebo odcizena v přímé souvislosti s pojistnou událostí uvedenou v odst. 1. písm. a) až c) tohoto článku.**
3. Pojištění jednotlivých nebezpečí musí být ve smlouvě výslovně ujednáno.
4. Právo na pojistné plnění dle odst. 1., písm. a) tohoto článku vzniká pouze tehdy, pokud byly pojištěné věci uloženy v uzamčeném prostoru budovy, stavby nebo místnosti v místě pojištění. Pro věci, které pro svou rozměrnost či hmotnost nemohly být uloženy v uzamčeném prostoru budovy, stavby nebo místnosti, vzniká právo na plnění i tehdy, pokud došlo ke krádeži vloupáním na oploceném prostranství v místě pojištění. Pro cennosti vzniká právo na plnění, pokud byly umístěny v uzamčeném prostoru v místě pojištění a dále uzamčeny v pevných schránkách nebo trezorech.
Je-li ve smlouvě výslovně ujednáno pojištění stavebních součástí, jsou pojištěny i škody na vnějších stavebních součástech a příslušenství pojištěných budov a staveb, způsobené jejich krádeží, poškozením či zničením při pokusu o jejich odcizení. Při jejich odcizení musí pachatel násilím překonat jejich pevné připevnění. Pojištění se vztahuje i na prostředky sloužící k zabezpečení požární ochrany pojištěných staveb (např. hasící přístroje, hadice, proudnice).
Podmínkou plnění pojistitele je šetření škody Policií ČR.
5. Právo na pojistné plnění dle odst. 1., písm. b) tohoto článku vzniká pouze tehdy, pokud byla loupež spáchána v místě pojištění.
6. Právo na pojistné plnění dle odst. 1., písm. c) tohoto článku vzniká pouze tehdy, pokud byl posel během přepravy o pojištěné věci oloupen. Počátek přepravy je okamžik převzetí pojištěné věci k bezprostředně navazující přepravě, která musí být prováděna nejkratší bezpečnou trasou a končí předáním přepravované věci v místě určení. Právo na pojistné plnění vzniká i v případě, pokud k odcizení či ztrátě došlo při dopravní nebo jiné nehodě, při níž byl posel zbaven možnosti přepravované věci opatrovat (nikoliv v příčinné souvislosti s požitím alkoholu, drogy či zneužitím léků). Pojištění se vztahuje i na případy, kdy bylo bezprostředně před nebo po přepravě zasilky proti poslu použito násilí nebo hrozba bezprostředního násilí.
Právo na pojistné plnění nevzniká, pokud byla přeprava prováděna na základě přepravních smluv.
7. Právo na plnění dle odst. 1., písm. d) tohoto článku vzniká, pokud došlo k úmyslnému poškození nebo zničení předmětu pojištění v místě pojištění.
Podmínkou plnění pojistitele je šetření škody Policií ČR. Pojištění se sjednává na první riziko. Škody způsobené nástřikem nebo nánosem barev či chemikálií jsou vždy omezeny limitem sjednaným v pojistné smlouvě.

Článek 2

Předmět pojištění

1. Předmětem pojištění jsou hmotné nemovité a movité věci. Pojištění může být sjednáno pro jednotlivé ve smlouvě vyjmenované věci nebo jako pojištění souboru věcí. Soubor věcí je tvořen věcmi stejné/obdobné povahy/charakteru či účelu. Není-li uvedeno jinak, patří do souboru všechny věci dané povahy/charakteru či účelu v době pojistné události. Je-li sjednáno pojištění souboru, vztahuje se pojištění i na věci, které se staly součástí pojištěného

souboru po uzavření pojistné smlouvy, aniž tím je však jakkoli dotčena označovací či jiná povinnost pojistníka/pojištěného vyplývající z platných právních předpisů, pojistné smlouvy či pojistných podmínek. Věci, které přestaly být součástí pojištěného souboru, pojištěny nejsou.

2. Za hmotné nemovité věci se považují stavby (budovy a ostatní stavby) včetně jejich stavebních součástí a příslušenství. Podmínkou pro pojištění ostatních staveb a také stavebních součástí a příslušenství je, že je pojistník prokazatelně zahrнул do pojištění v rámci sjednané pojistné částky.
Za hmotné nemovité věci se nepovažují podzemní stavby se samostatným účelovým určením.
3. **Pokud je tak v pojistné smlouvě výslovně ujednáno, vztahuje se pojištění rovněž na :**
 - a) věci osobní potřeby zaměstnanců, které se obvykle nosí do zaměstnání;
 - b) věci, které byly zaměstnancem do místa pojištění přineseny v souvislosti s výkonem povolání, na žádost nebo se souhlasem zaměstnavatele.
Pojištění se nevztahuje na peníze v hotovosti, cenné papíry a motorová vozidla zaměstnanců, není-li v pojistné smlouvě ujednáno jinak.
Toto pojištění se sjednává vždy na první riziko pro pojistná nebezpečí uvedená v pojistné smlouvě.
4. **Pokud není ujednáno jinak, pojištění se nevztahuje na :**

- a) **cennosti, včetně jejich sbírek;**
 - b) **nosiče dat a záznamů výrobní a provozní dokumentace;**
 - c) **výstavní modely, vzory, prototypy, exponáty a na výrobní zařízení nepoužitelná pro standardní produkci;**
 - d) **motorová vozidla, přívěsy, návěsy a tažné stroje vč. součástí a příslušenství, kterým jsou přidělovány SPZ resp. RZ, s výjimkou, jsou-li vedeny jako zásoby;**
 - e) **hrací, peněžní a obdobné automaty včetně jejich obsahu;**
 - f) **věci zvláštní hodnoty (za věci zvláštní hodnoty se považují věci historické, starožitné nebo umělecké hodnoty, včetně jejich sbírek);**
 - g) **stavební součásti a příslušenství budov;**
 - h) **poškození nebo zničení uzamčených kontrolních a registračních pokladen v důsledku krádeže vloupáním.**
- Pojištění se nevztahuje na :
- a) **na věci uložené v budově ve stavbě (nově zahajovaná stavba či rekonstrukce), v budově, která není provozně využívána k danému účelu a na stavební součásti těchto budov.**
 - b) **vodstvo, půdu a pozemky;**
 - c) **rostliny, keře a stromy, není-li ujednáno jinak;**
 - d) **vrtné věže včetně příslušenství;**
 - e) **zařízení atomových elektráren a zařízení na přípravu jaderného paliva pro tyto elektrárny, včetně příslušenství,**
 - f) **skleněné výplně a plasty, jež nahrazují sklo, včetně na nich nalepených snímačů zabezpečovacích zařízení, nalepených fólií, nápisů, maleb a jiné výzdoby,**
 - g) **historické nebo památkově chráněné objekty,**
 - h) **podzemní stavby se samostatným účelovým určením.**

Článek 3

Pojištěné náklady

1. Pokud je v pojistné smlouvě ujednáno pojištění dle článku 1, odst.1, písm. a), b), d) těchto pojistných podmínek je možno dále sjednat pojištění :
 - a) nákladů na výměnu zámků vnějších dveří budovy v místě pojištění, pokud došlo ke ztrátě klíče v důsledku pojistné události, nebo činu mimo místo pojištění podle článku 1, odst. 1., písm. a) až c) těchto pojistných podmínek; toto ujednání se nevztahuje na dveře od trezorových místností;
 - b) pojištění nákladů vzniklých ztrátou klíčů od trezorových místností, více-stěnných ocelových skříní s minimální hmotností 300 kg, nebo zazděných ocelových skříní s visestěnnými dveřmi v místě pojištění; jedná se o náklady na výměnu zámků, pořízení nových klíčů, stejně jako o nezbytné násilné otevření, a na pořízení nových schránek nebo uzavření těchto přístupů.
2. Pojistitel uhradí jen účelné, přiměřené a hospodárně vynaložené náklady obvyklé v místě vzniku pojistné události.
3. Pojištění nákladů specifikovaných v tomto článku se sjednává na jednotlivé položky či jejich kombinaci, a to vždy na první riziko pro pojistná nebezpečí uvedená v pojistné smlouvě.

Článek 4

Zachraňovací náklady

Pojistitel uhradí tyto zachraňovací náklady :

- a) účelné vynaložené náklady na odvrácení vzniku bezprostředně hrozící pojistné události nebo zmírnění následků již nastalé pojistné události;
- b) vynaložené náklady z důvodů hygienických, ekologických či bezpečnostních při odklizení poškozeného pojištěného majetku nebo jeho zbytků.
Úhrada vynaložených zachraňovacích nákladů podle písmen a) a b) tohoto článku se omezuje do výše 5 % ze sjednané pojistné částky. Úhrada zachraňovacích nákladů, které byly vynaloženy na záchranu života a zdraví se omezuje do výše 30% ze sjednané pojistné částky nebo limitu pojistného plnění.
Zachraňovací náklady, které oprávněná osoba vynaložila na základě písemného souhlasu pojistitele, uhradí pojistitel bez omezení.

Článek 5 Vyluky z pojištění

Tento seznam vyluk není úplný a vyluky, omezení pojistného plnění se vyskytují i na jiných místech v pojistných podmínkách a pojistné smlouvě.

Pokud není ujednáno jinak, pojištění se bez ohledu na spolupůsobící příčiny nevztahuje na:

- a) škody vzniklé v důsledku války, invaze, činnosti zahraničního nepřítel, válečného stavu, válečných resp. vojenských akcí (bez ohledu na to, zda byla vyhlášena válka či nikoliv), občanské války, povstání, vzpoury, vzbouření, srocení, stávky, vyluky, občanských nepokojů, odboje, vojenské či uzurpované moci, stanného práva, výjimečného stavu, jednání skupiny osob se zlým úmyslem, činu lidí jednajících pro politickou organizaci nebo ve spojení s ní, spiknutí, zabavení pro vojenské účely, zničení nebo poškození z pokynu vlády působící de jure nebo de facto anebo jiného veřejného orgánu;
- b) škody vzniklé v důsledku trvalého nebo dočasného vyvlastnění vyplývajícího z konfiskace, zabavení nebo jiných nároků vznesených ze strany orgánů veřejné správy;
- c) škody jadernou energií nebo radioaktivitou jakéhokoliv druhu;
- d) škody vzniklé v důsledku úmyslu nebo hrubé nedbalosti pojištěného, jeho zástupce, jeho zaměstnance, osoby, kterou pojištěný pověřil péčí o pojištěnou věc nebo ostrahu místa pojištění, osoby pojištěnému blízké nebo osoby žijící ve společné domácnosti s pojištěným; v případě, že pojištěným je právnická osoba, za zástupce pojištěného jsou považováni členové statutárních orgánů, prokuristé a jednatelé;
- e) odpovědnost, újmu, škodu ani na jakémkoliv výdaje přímo nebo nepřímo způsobené, vyplývající nebo vzniklé v souvislosti s jakýmkoli teroristickým činem, bez ohledu na skutečnost, že na této události nebo na jakékoli části takové újmy, škody nebo výdaje mohla mít podíl i jiná příčina; pro účely této vyluky se terorismem rozumí násilný čin nebo čin nebezpečný z hlediska lidského života, hmotného nebo nehmotného majetku nebo infrastruktury s úmyslem nebo účinkem ovlivnění vlády nebo vyvolání strachu ve veřejnosti nebo v její části.

Článek 6 Pojistná hodnota, pojistná částka

1. Pojistná částka vyjadřuje pojistnou hodnotu a je nejvyšší hranicí plnění pojistitele. Pojistná částka se stanoví pro jednotlivé položky věcí movitých a hmotných nemovitých (pokud jde o pojištěné náklady). Pojistnou částku stanoví vždy na vlastní odpovědnost pojistník.
2. Pojištění lze sjednat na:
 - a) novou cenu, tj. částku, za kterou lze v daném místě a v daném čase věc stejnou nebo srovnatelnou znovu pořídit jako věc stejnou nebo novou stejného druhu nebo účelu;
 - b) časovou cenu, tj. tj. cenu, kterou měla věc bezprostředně před pojistnou událostí; stanoví se z nové ceny věci, přičemž se přihlíží ke stupni opotřebení nebo jiného znehodnocení anebo k zhodnocení věci, k němuž došlo její opravou, modernizací nebo jiným způsobem;
 - c) obecnou cenu, tj. cenu trvale znehodnocené věci či věci nepoužitelné obecně nebo v provozu pojištěného, pokud není dále uvedeno jinak; obecná cena je cena věci v místě obvyklá, za kterou by je pojistník/pojištěný prodal.
3. Pojištění výrobních a provozních zařízení a věcí zaměstnanců se sjednává na novou, časovou nebo obecnou cenu.
4. Pojištění zásob, kterými jsou:
 - a) zboží, které pojištěný vyrábí, včetně nedokončených výrobků;
 - b) zboží, se kterým pojištěný obchoduje;
 - c) suroviny;
 - d) přírodní produkty se sjednává na novou cenu, která je omezena dosažitelnou prodejní cenou v okamžiku pojistné události.
5. Pojistnou hodnotou cenných papírů přijatých k burzovnímu obchodu je jejich kurs uveřejněný v kursovním lístku burzy cenných papírů v den vzniku pojistné události. Pojistnou hodnotou ostatních cenných papírů je jejich tržní hodnota, pojistnou hodnotou disponibilních dokladů (vkladních knížek apod.) je hodnota jejich aktiv.
6. Pojištění vzorů, modelů, prototypů, exponátů a výrobních zařízení nepoužitelných pro standardní produkci lze sjednat na časovou nebo obecnou cenu.
7. Pojistnou hodnotou uměleckých předmětů a starožitností je obecná cena, tj. jejich cena obvyklá v místě a čase vzniku pojistné události.

Článek 7 Podpojištění, pojištění na první riziko, zlomkové pojištění

1. Je-li v době vzniku pojistné události pojistná částka jednotlivé položky nižší než její pojistná hodnota, poskytne pojistitel pojistné plnění, které je k výši škody ve stejném poměru, jako je pojistná částka k pojistné hodnotě.
2. Pojištění na první riziko je možné sjednat pro jednotlivé položky uvedené v pojistné smlouvě.

Pojistná částka pro jednotlivé položky je horní hranicí plnění pojistitele pro plnění ze všech pojistných událostí v průběhu jednoho pojistného období. V pojistné smlouvě musí být výslovně uvedeno, že se jedná o pojištění prvního rizika.

Ustanovení odstavce 1. tohoto článku se v tomto případě nepoužije.

Došlo-li v průběhu jednoho pojistného období v důsledku pojistného plnění ke snížení pojistné částky sjednané na první riziko, může si pojistník tuto pojistnou částku do její původní výše opět obnovit doplacením pojistného.

3. Je-li v pojistné smlouvě ujednáno, že se pojištění vztahuje pouze na část hodnoty pojištěného majetku (zlomkové pojištění), stanoví se na návrh pojistníka v pojistné smlouvě limity pojistného plnění pro jednotlivé pojištěné věci nebo jiné majetkové hodnoty a pojistná nebezpečí.

Článek 8 Místo pojištění

1. Místem pojištění je místo uvedené v pojistné smlouvě.
2. Pokud je sjednáno v pojistné smlouvě více míst pojištění, vztahuje se pojištění na všechna tato místa pojištění.
3. Pojištění se vztahuje též na věci, které byly z důvodu bezprostředně hrozící nebo již nastalé pojistné události přemístěny z místa pojištění.
4. Pojištění se vztahuje na pojistné události, které nastanou na území České republiky, není-li v pojistné smlouvě dohodnuto jinak.

Článek 9 Výpočet pojistného

1. Pojistné je stanoveno sazbou z pojistných částek nebo limitů plnění pro jednotlivé pojištěné položky. Výši sazby pojistného stanoví pojistitel.
2. Vyúčtování pojistného je součástí pojistné smlouvy.

Článek 10 Pojistné plnění, limity pojistného plnění

1. Pojistnou událostí je nahodilá skutečnost blíže označená v pojistné smlouvě nebo ve zvláštním právním předpisu, na který se pojistná smlouva odvolává, se kterou je spojen vznik povinnosti pojistitele poskytnout pojistné plnění.
2. Byla-li pojištěná věc odcizena, poškozena nebo zničena, vzniká oprávněné osobě právo, pokud není dále nebo v pojistné smlouvě stanoveno jinak, aby jí pojistitel vyplatil:
 - a) při pojištění na novou cenu částku za opravu poškozené věci nebo částku za pořízení nové věci stejné nebo srovnatelné, stejného druhu a účelu v době bezprostředně před pojistnou událostí, sníženou o cenu využitelných zbytků;
 - b) při pojištění na časovou cenu částku za opravu poškozené věci nebo částku za pořízení nové věci stejné nebo srovnatelné, stejného druhu a účelu, v poměru časové ceny k nové ceně věci, tj. s přihlédnutím ke stupni opotřebení nebo jiného znehodnocení či zhodnocení, ke kterému došlo opravou, modernizací nebo jiným způsobem v době bezprostředně před pojistnou událostí a sníženou o cenu využitelných zbytků;
 - c) při pojištění na obecnou cenu částku, za kterou lze stejnou nebo srovnatelnou věc v daném místě a v daném čase koupit.
3. Pojištěná věc musí být zabezpečena způsobem uvedeným v Doplňkových pojistných podmínkách pro toto pojištění. Není-li tomu tak, plní pojistitel pouze do výše limitů odpovídajících způsobu zabezpečení v době pojistné události, pokud tak Dopňkové pojistné podmínky pro toto pojištění stanoví.
4. Pokud je však věc pojištěna na novou cenu, poskytne pojistitel plnění přesahující časovou cenu pouze za předpokladu, že pojištěný do tří let od pojistné události provede opravu či nové pořízení věci movité stejného druhu a kvality v místě pojištění, resp. nové pořízení věci nemovité i na jiném místě v České republice, není-li na stávajícím místě proveditelné.
5. **K úhradě pojistné události poskytne pojistitel pojistné plnění maximálně do výše:**
 - a) pojistné částky stanovené pro příslušnou položku za každou pojistnou událost;
 - b) limitu pojistného plnění, sjednaného pro konkrétní danou pojištěnou položku, přičemž tento limit je maximální hranicí plnění pojistitele z jedné a všech pojistných událostí v pojistném období.
6. V případě, kdy míra opotřebení nebo jiného znehodnocení části nebo celku jednotlivé položky předmětu pojištění přesahuje v době vzniku pojistné události **70 %** nové ceny, poskytne pojistitel pojistné plnění pouze v časové ceně.
7. Zbytky poškozené nebo zničené věci zůstávají ve vlastnictví pojistníka/pojištěného a jejich hodnota se odečítá od pojistného plnění.

Článek 11 Znovunalezené věci

1. Vlastnické právo k nalezenému pojištěnému majetku ztracenému v příčinné souvislosti s pojistnou událostí nepřechází na pojistitele.
2. Pojistník/pojištěný/oprávněná osoba je povinna neprodleně oznámit pojistiteli nález pojištěných věcí a dále tyto věci
 - a) převzít,
 - b) vrátit pojistiteli vyplacené pojistné plnění po odečtení přiměřených nákladů, které musela vynaložit na opravu závad vzniklých v době, kdy byla zbavena možnosti s majetkem nakládat,
 - c) vyčkat s opravou nalezených věcí na pokyn pojistitele, pokud není potřeba z bezpečnostních, hygienických, ekologických nebo jiných závažných důvodů s opravou nebo s odstraněním zbytků začít dříve.

Článek 12 Spoluúčast

1. V pojistné smlouvě může být ujednáno, že oprávněná osoba se podílí na pojistném plnění z každé pojistné události pevně stanovenou částkou (dále jen spoluúčast).
2. **Spoluúčast sjednaná ve smlouvě se odečítá od pojistného plnění.**
3. V pojistné smlouvě lze sjednat jiné formy spoluúčasti pro jednotlivé pojištěné položky.

Článek 13 Povinnosti pojistníka/pojištěného/oprávněné osoby

1. Jsou povinni zabezpečit pojištěné věci podle jejich charakteru a hodnoty tak, aby jejich způsob zabezpečení odpovídal předepsanému způsobu uvedenému v Doplňkových pojistných podmínkách pro toto pojištění.
2. Vedle povinností stanovených v obecné části pojistných podmínek jsou povinni:
 - a) dodržovat veškeré všeobecně závazné předpisy včetně bezpečnostních

- předpisů uvedených v doplňkových pojistných podmínkách a další povinnosti, které byly stanoveny v pojistné smlouvě;
- neprodleně oznámit pojistiteli změnu způsobu nebo druhu podnikatelské činnosti;
 - vést samostatný seznam pojištěných věcí uvedených v článku 2 odst. 4 písm. a) a f) těchto pojistných podmínek a tento seznam uložit tak, aby v případě pojistné události nemohl být zničen, poškozen nebo ztracen společně s jinými věcmi;
 - oznámit pojistiteli, že uzavřeli další pojištění stejných položek na stejně nebezpečí u jiného pojistitele, a sdělit jeho obchodní název a výši pojistné částky.
3. Dále jsou povinni dbát, aby pojistná událost nenastala a provádět přiměřená opatření k jejímu odvrácení nebo ke zmírnění následků škody, která již nastala, a podle možnosti si k tomu vyžádat pokyny pojistitele a řídit se jimi.
4. V případě vzniku pojistné události jsou povinni:
- neprodleně oznámit policii vznik pojistné události, která nastala za okolností nasvědčujících spáchání trestného činu;
 - neměnit bez souhlasu pojistitele stav vzniklý pojistnou událostí, pokud to není nutné k odvrácení nebo zmírnění následků škody nebo v rozporu s obecným zájmem;
 - předložit pojistiteli do 15 dnů seznam poškozených, zničených a ztracených věcí;
 - na požádání pojistitele předložit zejména účetnictví účetní jednotky a kopie daňových tvrzení k jednotlivým druhům daní dle právních předpisů České republiky případně cizího státu; v rámci šetření pojistitele jsou povinni rovněž strpět případné ověřování pravdivosti a úplnosti sdělených údajů, předložených dokladů a věcí prováděných u třetích osob;
 - Pokud v souvislosti s pojistnou událostí dojde ke ztrátě cenných papírů, cenných listin nebo jiných disponibilních dokladů, je pojištěný povinen neprodleně zahájit jejich uměňovací řízení.

Článek 14 Úprava výše pojistného

Čl. 5, odst. 5.5. VPP UCZ/14 se doplňuje tak, že pojistitel je oprávněn upravit výši pojistného v případech:

- kdy dojde ke změně právních předpisů majících vliv na plnění pojistitele nebo na jeho odvodové povinnosti vůči státu či jeho organizačním složkám nebo
- kdy z pohledu pojistné matematiky dojde z jiných důvodů k ohrožení splnitelnosti závazků pojistitele nebo
- kdy dojde k růstu indexů vývoje cen pojištěných věcí, případně cen prací na jejich reprodukci, jež zveřejňuje Český statistický úřad, pokud za sledované období tento růst činí více než 5%.

Článek 15 Výklad pojmů

- Za **budovy** se považují stavby spojené se zemí pevnými základy, které jsou převážně uzavřeny obvodovými stěnami a střešními konstrukcemi a které jsou určeny k tomu, aby chránily lidi, zvířata nebo věci před působením vnějších vlivů.
- Cennostmi** se rozumí tuzemské a zahraniční bankovky a mince, drahé kovy, drahokamy a perly a předměty z nich vyrobené, vkladní a šekové knížky, platební karty, cenné papíry a ceniny, za které jsou považovány i prostředky, jež mají hodnotu, ze které bude moci být po vydání do užívání čerpáno, jako jsou například poukázky nahrazující peníze, poštovní známky, dálniční nálepky, kolký, telefonní a ostatní karty, telefonní kupony, stravenky do provozoven veřejného stravování, jízdenky a obdobné prostředky
- Krádeží vloupáním** se rozumí proniknutí pachatele do uzamčeného pro-

storu v místě pojištění tak, že s použitím síly prokazatelně překonal jističí překážky, chránič věc před odcizením a zmocnil se pojištěné věci některým dále uvedeným způsobem:

- vtlačení nebo vylovení dveří, oken nebo jiných částí budovy a/nebo do uzamčeného místa pojištění se dostal tak, že je otevřel nástroji, které nejsou určeny k jeho řádnému otevření;
 - místo pojištění otevřel klíčem, který prokazatelně nabyl vloupáním do jiných míst, než je místo pojištění nebo loupeží;
 - do pevné schránky, jejíž obsah je pojištěn, se dostal nebo ji prokazatelně otevřel s použitím jiného technického prostředku než klíče nebo prokazatelně překonal překážku vytvořenou specifickými vlastnostmi schránky a jejíž zdolání vyžadovalo mimořádnou fyzickou nebo technickou zdatnost.
- Za krádež vloupáním se nepovažuje přivlastnění si pojištěné věci, její částí nebo příslušenství v případech, kdy ke vniknutí do uzamčeného místa pojištění došlo nezjištěným způsobem (např. beze stop násilí, použitím shodného klíče apod.)
- Loupežným přepadením** se rozumí:
 - privlastnění si pojištěné věci tak, že pachatel použil proti pojištěnému, jeho zástupci, jeho zaměstnanci nebo jiné osobě pověřené pojištěným prokázání násilí předcházející zmocnění se pojištěné věci;
 - využití náhlé fyzické nebo psychické tísně pojištěného, jeho zástupce nebo zaměstnance, ke které došlo úrazem (nikoliv v příčinné souvislosti s požitím alkoholu, drogy či zneužitím léků).
 - Movitou věcí** se rozumí taková věc, která nemá charakter budovy nebo stavby.
 - Pevnou schránkou** se rozumí ocelová schránka uzamčená zámkem s cylindrickou vložkou nebo dozickým zámkem, která je uložena a uzamčena v těžkém kusu nábytku, jakož i kontrolní a registrační pokladny. Podmínka uložení v těžkém kusu nábytku pro kontrolní a registrační pokladny neplatí.
 - Poškozením věci** se rozumí takový rozsah snížení funkčnosti nebo estetického dojmu, kdy náklad na uvedení do původního stavu nepřesahuje časovou hodnotu věci v době těsně před pojistnou událostí.
 - Prokazatelně** - musí být jednoznačně, na základě zjištěných stop prokázána činnost pachatele.
 - Příslušenstvím stavby/budovy** je vše co k ní patří, ale není její součástí. Jedná se o věci určené k trvalému užívání se stavbou/budovou, které jsou k ní odmontovatelně připojeny. Jedná se např. o antény, EZS, EPS apod.
 - Sbírkou** se rozumí množina předmětů (známek a mincí), která je ve své celistvosti významná pro historii nebo umění. Sběrka musí mít odborně odpovídající způsob uložení, popisy a administrativní evidenci.
 - Za **stavbu** se považují veškerá stavební díla, která vznikají stavební nebo montážní technologií, bez zřetele na jejich technické provedení, použité stavební výrobky, materiály a konstrukce, na účel využití a dobu trvání.
 - Uzamčeným prostorem** se rozumí stavba, budova nebo místnost v místě pojištění, jejíž veškeré vstupy a technické otvory jsou řádně uzavřeny a uzamčeny způsobem uvedeným v Doplňkových pojistných podmínkách pro toto pojištění.
 - Vandalismem** se rozumí úmyslné poškození nebo zničení pojištěného předmětu v místě pojištění jinou než oprávněnou osobou nebo pojistníkem nebo pojištěným, osobou těmto osobám blízkou nebo jinou osobou z podnětu těchto osob.
 - Zničením věci** se rozumí takový rozsah poškození, kdy uvedení do původního stavu by již převýšilo časovou hodnotu věci v době těsně před pojistnou událostí.

Článek 16 Účinnost

Tyto Všeobecné pojistné podmínky nabývají účinnosti dnem 1.1.2014.

Doplňkové pojistné podmínky k pojištění majetku pro případ odcizení

LIM/14

Pojištění podle Všeobecných pojistných podmínek – zvláštní část – UCZ/Odc/14 je dále upraveno těmito doplňkovými pojistnými podmínkami, které spolu tvoří nedílnou součást. Pojištěné věci musí být v době pojistné události zabezpečeny či uloženy způsobem uvedeným níže. Na tento způsob se vází limity pojistného plnění (rovněž níže), které jsou maximální hranicí plnění pojistitele.

Článek 1 Krádež vloupáním z uzamčeného prostoru

Kapitola I. Pojištěné věci s vyloučením cenností

Pro předepsaný způsob zabezpečení "A-G" uzamčeného prostoru v běžném konstrukčním provedení zdí a stropů (např. plná, dřevaná nebo voštinová cihla o min. tl. 10 cm, betonové nebo železobetonové konstrukce o min. tl. 70 mm nebo jejich ekvivalentní materiály z pohledu mechanické odolnosti proti krádeži vloupáním) platí limity pojistného plnění I.

Pro uzamčený prostor v jiném provedení (např. lehké montované stavby, stánky, kiosky, obytné buňky) platí limity pojistného plnění II.

Předepsaný způsob zabezpečení a limity pojistného plnění:

A I – do 75.000,- Kč II – do 30.000,- Kč

- dveře**
- všechny vchodové dveře musí být typu 1 a řádně uzamčeny min. jedním zadlabacím zámkem s cylindrickou vložkou a kováním (nedemontovatelným z venkovní strany) nebo musí být řádně uzamčeny min. jedním zadlabacím dozickým zámkem, dále tyto dveře musí být zabezpečeny proti vysazení ze závěsů
 - pokud jsou vchodové dveře dvoukřídlé, pak musí být zabezpečeny proti vyháčkování (např. na pevné neotvíratelné straně křídla zástrčkami, které jsou zajištěny zámkem nebo šroubem, ocelovými čepy zakotvenými do zárubně) a vysazení
- okna a ostatní vstupy**
- všechna okna (včetně střešních, vikýřových apod.) musí být řádně uzavřena z vnitřního prostoru uzavíracím mechanismem, s nímž nelze manipulovat z venkovní strany
 - ostatní vstupy a technické otvory s plochou větší než 300 cm² musí být řádně uzavřeny z vnitřního prostoru uzavíracím mechanismem, s nímž nelze manipulovat z venkovní strany, nebo zneprůchodněny bezpečnostní mříží

B I – do 250.000,- Kč II – do 50.000,- Kč

- dveře**
- všechny vchodové dveře musí být typu 2 a řádně uzamčeny min. jedním

- bezpečnostním uzamykacím systémem v BT 3 dle požadavků normy ČSN P ENV 1627 nebo bezpečnostní třídě RC 3 dle požadavků normy ČSN EN 1627 nebo dvěma samostatnými zadlabacími zámky s bezpečnostní cylindrickou vložkou a bezpečnostním kováním v BT 2 nebo RC 2 dle požadavků výše uvedených norem nebo uzamčeny jiným ekvivalentním uzamykacím zařízením z pohledu mechanické odolnosti proti krádeži vloupáním;
- pokud jsou vchodové dveře dvoukřídlé, pak musí být zabezpečeny způsobem dle písm. A)

okna a ostatní vstupy

- musí být zabezpečeny způsobem dle písm. A)

C I – do 800.000,- Kč II – do 100.000,- Kč

dveře

- všechny vchodové dveře jako celek (tzn. dveřní křídlo, zámky, zárubně a způsob jejich montáže) musí být bezpečnostního typu, respektive jako celek musí splňovat min. BT 2 dle požadavků normy ČSN P ENV 1627 nebo bezpečnostní třídu RC 2 dle požadavků normy ČSN EN 1627; jejich ekvivalentem jsou vchodové dveře vyrobené z masivního dřeva o celk. min. tl. 40 mm, které musí být z vnitřní strany po celé ploše dostatečně zpevněné plechem o min. tl. 0,7 mm nebo vnitřními ocelovými výztuhami o stejné tloušťce nebo zabezpečené instalací bezpečnostní mříže, přičemž dále musí být zabezpečeny proti vysazení ze závěsů a proti roztažení zárubní (vyzděním, vybetonováním apod.) a řádně uzamčeny min. jedním bezpečnostním uzamykacím systémem v BT 2 nebo RC 2 a druhým samostatným zadlabacím nebo přidavným bezpečnostním zámkem v BT 2 nebo RC 2 dle požadavků výše uvedených norem, nebo musí být uzamčeny jiným ekvivalentním uzamykacím zařízením minimálně ve dvou bodech (dvoubodovým rozvorovým bezpečnostním zámkem, dveřní dvoustannou závorou apod.) z pohledu mechanické odolnosti proti krádeži vloupáním
- pokud jsou vchodové dveře dvoukřídlé, pak musí být zabezpečeny dle písm. B) a dále musí být zabezpečeny proti vyražení (jednou příčnou závorou, rozvorovým systémem apod.)

okna a ostatní vstupy

- musí být zabezpečeny způsobem dle písm. B) a dále všechna okna, prosklené dveře, ostatní prosklené plochy o velikosti nad 300 cm², které jsou svou spodní hranou do výše 3 m nad okolním terénem nebo nad snadno přístupnou přílehlou konstrukcí, musí být vyrobeny z bezpečnostního skla nebo zabezpečeny bezpečnostní mříží nebo bezpečnostní fólií nebo bezpečnostní roletou nebo chráněny PZTS/EZS definovanou ve způsobu zabezpečení dle písm. D)

D I – do 2.500.000,- Kč II – do 300.000,- Kč

dveře

- všechny vchodové dveře jako celek (tzn. dveřní křídlo, zámky, zárubně a způsob jejich montáže) musí být bezpečnostního typu, respektive jako celek musí splňovat BT 3 dle požadavků normy ČSN P ENV 1627 nebo bezpečnostní třídu RC 3 dle požadavků normy ČSN EN 1627; jejím ekvivalentem jsou vchodové dveře vyrobené z masivního dřeva o celk. min. tl. 40 mm, které musí být z vnitřní strany po celé ploše dostatečně zpevněné plechem o min. tl. 3 mm nebo vnitřními ocelovými výztuhami o stejné tloušťce nebo zabezpečené instalací bezpečnostní mříže, přičemž dále musí být zabezpečeny proti vysazení ze závěsů a proti roztažení zárubní (vyzděním, vybetonováním apod.) a řádně uzamčeny min. jedním bezpečnostním uzamykacím systémem v BT 3 nebo RC 3 a druhým samostatným zadlabacím nebo přidavným bezpečnostním zámkem v BT 3 nebo RC 3 dle požadavků výše uvedených norem, nebo musí být uzamčeny jiným ekvivalentním uzamykacím zařízením minimálně ve třech bodech (tříbodovým rozvorovým bezpečnostním zámkem, dveřní dvoustannou závorou apod.) z pohledu mechanické odolnosti proti krádeži vloupáním

okna a ostatní vstupy

- musí být zabezpečeny způsobem dle písm. C)

PZTS/EZS

- uzamčený prostor musí být dále chráněn řádně instalovanou PZTS/EZS uvedenou v době pojistné události do stavu střežení s napojením na zvukové a světelné signalizační zařízení umístěné vně uzamčeného prostoru a současně na funkční a zapnutý mobilní telefon osoby (pověřené pojištěným), která ho musí mít trvale u sebe pro bezodkladné přivolání Policie ČR; PZTS/EZS musí splňovat kritéria minimálně 2. stupně zabezpečení podle ČSN EN 50131-1 ed. 2

E I – do 5.000.000,- Kč II – do 500.000,- Kč

dveře

- musí být zabezpečeny způsobem dle písm. D)

okna a ostatní vstupy

- musí být zabezpečeny způsobem dle písm. D)

PZTS/EZS

- uzamčený prostor musí být chráněn řádně instalovanou PZTS/EZS uvedenou v době pojistné události do stavu střežení s napojením na PPC/PCO nebo do místa trvalé fyzické ostrahy tvořené jednou osobou se stanovištěm (vrátnicí) v místě pojištění; PZTS/EZS musí splňovat kritéria min. 2. stupně zabezpečení podle ČSN EN 50131-1 ed. 2

tišňový hlásič/tlačítko

- místo pojištění musí být vybaveno v době pojistné události skrytým funkčním tišňovým hlásičem/tlačítkem pro případ přepadení s vyvedením poplachového signálu na PPC/PCO nebo do místa trvalé funkční fyzické ostrahy nebo k osobě, která v případě poplachu bezodkladně přivolá pomoc (Policii ČR apod.); tišňový hlásič/tlačítko musí být funkční i při vypnutí PZTS/EZS

F I – do 10.000.000,- Kč II – do 1.000.000,- Kč

dveře, okna a ostatní vstupy

- musí být zabezpečeny způsobem dle písm. E) a dále proti otevření kliky zvenku přes navrtnou díru v rámu

tišňový hlásič/tlačítko

- musí být zabezpečeny způsobem dle písm. E)

PZTS/EZS

- uzamčený prostor musí být dále chráněn řádně instalovanou PZTS/EZS

vedenou v době pojistné události do stavu střežení s vyvedením poplachového signálu na PPC/PCO nebo do místa trvalé fyzické ostrahy tvořené alespoň dvěma osobami se stanovištěm v místě pojištění (na vrátnici apod.), které musí být standardně vyzbrojeni a vystrojeni dle výkladu pojmu (který je uveden na konci těchto podmínek), přičemž jedna z nich musí být dále ozbrojena krátkou palnou zbraní nebo doprovázena služebním psem PZTS/EZS musí splňovat kritéria minimálně 3. stupně zabezpečení podle ČSN EN 50131-1 ed. 2

G I – nad 10.000.000,- Kč II – nad 1.000.000,- Kč

- podmínky pojištění a zabezpečení individuálně sjednává centrála pojistitele

Kapitola II.

Cennosti

Pro cennosti uložené v uzamčeném trezoru nebo pevné schránce umístěné v uzamčeném prostoru běžného provedení platí limity pojistného plnění uvedené v následující tabulce. Pro uzamčený prostor v jiném provedení nelze pojištění cenností sjednat.

Tabulka limitů pojistného plnění (v tis.Kč)

Uložení cenností	Zabezpečení místa pojištění způsobem dle kapitoly I.					
	A	B	C	D	E	F
Pevná schránka	5	8	10	15	15	15
Trezor BT 0 nebo nezištěné konstrukce	20	30	50	80	200	500
trezor BT I – velmi lehký	30	80	150	300	450	900
trezor BT II – lehký	50	100	200	400	800	2000
trezor BT III – střední	100	300	500	800	2000	5000
trezor BT IV – těžký	200	500	900	1500	5000	10000

- bezpečnostní třída trezoru (BT) stanovená podle ČSN EN 1143-1
- všechny trezory o nižší hmotnosti než 500 kg musí být připevněny ke stěně nebo podlaze způsobem znemožňujícím jejich odnesení bez předchozího otevření trezoru
- klíče od trezoru nesmí být v mimopracovní době uloženy v místě pojištění a nesmí k nim mít přístup fyzická ostraha
- schránky hracích a obdobných automatů nejsou považovány za pevné schránky. Za pojistnou událost na peněžní hotovosti v těchto automatech poskytne pojistitel plnění do výše maximálně 3.000,- Kč pro jeden automat
- jiný způsob zabezpečení a vyšší limity pojistného plnění individuálně sjednává centrála pojistitele formou odchylného ujednání do pojistné smlouvy
- odchylný způsob zabezpečení a vyšší pojistné částky sjednává centrála pojistitele

Kapitola III.

Věci zvláštní hodnoty

Pro věci zvláštní hodnoty uložené v uzamčeném prostoru běžného provedení platí níže uvedené limity pojistného plnění.

Limity pojistného plnění při zabezpečení místa pojištění způsobem dle kapitoly I.

C – do 50.000,- Kč

D – do 300.000,- Kč

E – do 1.000.000,- Kč

F – do 4.000.000,- Kč

Podmínky pojištění v uzamčeném prostoru jiného provedení nebo vyšší pojistné částky sjednává centrála pojistitele.

Článek 2

Krádež vloupáním z uzamčeného oploceného prostranství

Pojištěné věci s vyloučením cenností a věci zvláštní hodnoty

Pro předepsaný způsob zabezpečení "H – M" oploceného prostranství platí uvedené limity pojistného plnění.

Pouze věci, jež pro svou rozměrnost nelze ukládat do uzamčeného prostoru – např. stavební materiály (viz. VPP)

Předepsaný způsob zabezpečení a limity pojistného plnění:

H – do 50.000,- Kč

- předmět pojištění musí být uložen na místě pojištění ohraničeným funkčním oplocením. Vrata musí být uzamčena dozickým zámkem nebo dvěma visacími zámky s tloušťkou trmenu min. průměru 8 mm. Prvky, jež oka zámků spojuje a uzamyká k sobě, musí mít minimálně stejný průřez, jako oko zámků. Vrata minimálně stejně vysoká jako oplocení musí být zajištěna proti vysazení z pantů a rovněž opatřena vrcholovou ochranou

I – do 300.000,- Kč

- předmět pojištění musí být uložen na místě pojištění ohraničeným funkčním oplocením a v horní části opatřena vrcholovou ochranou. Vrata musí být uzamčena dozickým zámkem nebo dvěma bezpečnost-

ními visacími zámky s profilovanou cylindrickou vložkou a tloušťkou třmenů min. průměru 8 mm. Prvky, jež oka zámku spojuje a uzamyká k sobě, musí mít minimálně stejný průřez, jako oko zámku. Vrata o stejné výšce jako oplocení musí být zajištěna proti vysazení z pantů

J - do 1.000.000,- Kč
- zajištěno způsobem "1"
- místo pojištění musí být v mimopracovní době střeženo minimálně jednočlennou fyzickou ostrahou

K - do 2.000.000,- Kč
- zajištěno způsobem "1"
- místo pojištění musí být v mimopracovní době střeženo minimálně jednočlennou funkční fyzickou ostrahou dále ozbrojenou krátkou palnou zbraní nebo doprovázenou služebním psem nebo dvoučlennou fyzickou ostrahou

L - do 3.000.000,- Kč
- zajištěno způsobem "1"
- místo pojištění musí být v mimopracovní době střeženo dvoučlennou funkční fyzickou ostrahou ozbrojenou krátkou palnou zbraní nebo doprovázenou služebním psem
- celý oplocený prostor musí být dále chráněn řádně instalovanou PZTS/EZS uvedenou v době pojistné události do stavu střežení s napojením do místa fyzické ostrahy (vrátnice apod.) splňující min. 2 stupeň zabezpečení podle ČSN EN 50131-1 ed. 2

M - nad 3.000.000,- Kč
Podmínky pojištění a zabezpečení individuálně sjednává centrála pojistitele formou odchýlného ujednání.

Článek 3 Loupežné přepadení

Kapitola I. Loupežné přepadení při přepravě cenností

Pro loupežné přepadení při přepravě cenností platí limity pojistného plnění podle způsobu zabezpečení "N – T"

Předepsaný způsob zabezpečení a limity pojistného plnění:

N - do 50.000,- Kč
- přeprava jednou pověřenou osobou
- cennosti uloženy v pevné, řádně uzavřené kabele nebo kufříku

O - do 200.000,- Kč
- přeprava jednou pověřenou osobou vybavenou obranným prostředkem (el. paralizérem, pepřovým sprejem apod.)
- cennosti uloženy v pevné, řádně uzavřené kabele nebo kufříku

P - do 500.000,- Kč
- přeprava dvěma pověřenými osobami vybavenými obranným prostředkem (el. paralizérem, pepřovým sprejem apod.)
- cennosti uloženy v pevné, řádně uzavřené kabele nebo kufříku

R - do 1.000.000,- Kč
- přeprava dvěma pověřenými osobami vybavenými obranným prostředkem (el. paralizérem, pepřovým sprejem apod.)
- cennosti uloženy v uzamčeném bezpečnostním kufříku nebo bezpečnostní ledvice

S - do 2.000.000,- Kč
- přeprava v osobním automobilu dvěma pověřenými osobami (mimo řidiče), z nichž alespoň jedna musí být ozbrojena krátkou palnou zbraní
- cennosti musí být uloženy v uzamčeném bezpečnostním kufříku

T - nad 2.000.000,- Kč
Způsob zabezpečení a vyšší limity plnění individuálně sjednává centrála pojistitele formou odchýlného ujednání.

Kapitola II. Loupežné přepadení při přepravě movitých věcí s vyloučením zásob, zboží a cenností

Pro loupežné přepadení při přepravě movitých věcí platí limity pojistného plnění podle způsobu zabezpečení "U – V"

Předepsaný způsob zabezpečení a limity pojistného plnění:

U - do 200.000,- Kč
- přeprava jednou pověřenou osobou
- vozidlo nesmí být po dobu přepravy bez dozoru

V - nad 200.000,- Kč
Způsob zabezpečení a vyšší limity plnění individuálně sjednává centrála pojistitele formou odchýlného ujednání.

Kapitola III. Loupežné přepadení v místě pojištění

Pro pojištěné věci (vč. věci zvláštní hodnoty) s vyloučením cenností není stanoven zvláštní limit pojistného plnění.

Pro cennosti uložené v uzamčených trezorech nebo pevných schránkách (popřípadě ve schránkách hracích a obdobných automatů) platí stejné limity plnění jako pro krádež vloupáním.

Limity jsou uvedeny v Článku 1, kapitole II těchto doplňkových pojistných podmínek

Pro cennosti uložené mimo uvedené uzamčené trezory a pevné schránky platí limity pojistného plnění podle způsobu zabezpečení "X – Y"

Předepsaný způsob zabezpečení a limity pojistného plnění:

X - do 50.000,- Kč
- cennosti uloženy v uzamčené kontrolní či registrační pokladně

Y - do 20.000,- Kč
- cennosti uloženy jinak.

Výklad pojmů:

Funkční oplocení – se rozumí oplocení, které má ve všech místech min. výšku 180 cm s maximálními velikostmi ocelových ok 6 x 6 cm a případnou vrcholovou ochranou dle požadavku těchto doplňkových pojistných podmínek. Pevné opory oplocení musí být pevně ukotvené/zabetonované do země, jejich ukotvení a samotná montáž musí zabraňovat volnému vstupu a překonání (podlezení, podkopání, prolezení, prolomení) bez použití speciálního nářadí (pákové nůžky, pilka na železo, rozbrušovací pila apod.) a současně hrubého násilí.

Vrcholová ochrana funkčního oplocení – jedná se o ochranu na vrcholu zdi či plotu. Mezi takovou ochranu patří konstrukce z ostatních drátů, konstrukce z tzv. žiletkového drátu, hroty na vrcholu plotu a zdi.

Vrata – vrata musí vykazovat min. stejné parametry jako funkční oplocení z pohledu mechanické odolnosti proti krádeži vloupáním.

Přilehlé konstrukce – přilehlými konstrukcemi se rozumí venkovní schodiště, lešení, přístavky, pavlače, balkóny, střechy stavebně přilehlých objektů apod.

Vchodové dveře typu 1 – dveřní křídlo musí být v dobrém technickém stavu, vyrobené ze dřeva (např. plně jednokřídlo o tloušťce min. 40 mm, může být i voštinové), plastu (např. vícekomorové dveře typu EURO), kovu (např. plechu o min. tl. 0,7 mm osazené v pevném rámu s jekly a dostatečně tuhé proti ohybu hrubým násilím) s celkovou prosklenou plochou do 1050 cm² nebo v jejich kombinaci z pohledu použitého materiálu a provedení. Zárubeň dveří musí být dřevěná, plastová nebo kovová v dobrém technickém stavu, pevně spojená s ostěním a nadpražím.

Vchodové dveře typu 2 – musí splňovat stejné parametry jako vchodové dveře typu 1, ale pokud jejich prosklené plochy mají celkovou plochu větší než 1050 cm², pak musí být zabezpečeny bezpečnostním sklem nebo bezpečnostní fólií nebo bezpečnostní mříží (viz. výklad pojmů) a současně musí být dveřní křídlo zabezpečeno proti vysazení.

Bezpečnostní cylindrická vložka – je bezpečnostní cylindrická vložka zadlabávacího zámku, která musí splňovat danou bezpečnostní třídu uvedenou u konkrétního limitu pojistného plnění dle požadavků normy ČSN P ENV 1627 nebo dle ČSN EN 1627.

Dozický zámek – je zadlabávací zámek, jehož uzamykací mechanismus je tvořen min. čtyřmi stavítky, která jsou ovládána jednostranným ozubeným klíčem.

Bezpečnostní uzamykací systém – je komplet, který se skládá ze tří prvků: zadlabávacího (stavebního) zámku, bezpečnostní cylindrické vložky a kování (bezpečnostního štítu), které jako jednotlivé prvky musí splňovat danou bezpečnostní třídu uvedenou u konkrétního limitu pojistného plnění dle požadavků normy ČSN P ENV 1627 nebo ČSN EN 1627.

Jiné uzamykací zařízení – mající osvědčení podle ČSN P ENV 1627 nebo ČSN EN 1627 minimálně 3. bezpečnostní třídy.

Bezpečnostní kování – bezpečnostním kováním se rozumí kování, které splňuje bezpečnostní třídu uvedenou u konkrétního limitu pojistného plnění dle požadavků normy ČSN P ENV nebo dle ČSN EN 1627 (zejména chrání bezpečnostní cylindrickou vložku proti rozlomení a nesmí být demontovatelné z vnější strany).

Přídavný bezpečnostní zámek – je další zámek, kterým jsou vchodové dveře uzavřeny, a který splňuje bezpečnostní třídu uvedenou u konkrétního limitu pojistného plnění dle požadavků normy ČSN P ENV nebo dle ČSN EN 1627.

Dvoubodový rozvorový zámek – je zámek, který splňuje bezpečnostní třídu 3 dle ČSN P ENV nebo bezpečnostní třídu RC 3 dle ČSN EN 1627. Má především zvýšenou odolnost proti vyhatání, rozlomení, vytržení a odvrtání. Tento zámek má zajistit dveřní křídlo rozvorami do dvou stran.

Tříbodový rozvorový zámek – je zámek, který splňuje bezpečnostní třídu 3 dle ČSN P ENV nebo bezpečnostní třídu RC 3 dle ČSN EN 1627. Má především zvýšenou odolnost proti vyhatání, rozlomení, vytržení a odvrtání. Tento zámek má zajistit dveřní křídlo rozvorami do tří stran.

Bezpečnostní dveřní dvoustranná závora – jedná se o bezpečnostní závoru, která splňuje bezpečnostní třídu 3 dle ČSN P ENV 1627 nebo bezpečnostní třídu RC 3 dle ČSN EN 1627. Především chrání dveřní křídlo před otevřením násilným vyražením.

Bezpečnostní mříž – je mříž, která splňuje bezpečnostní třídu 2 dle ČSN P ENV nebo bezpečnostní třídu RC 2 dle ČSN EN 1627, nebo taková mříž, která je vyrobena z ocelových prvků (prutů) o min. průřezu 0,8 cm². Oka mříže nesmí mít větší rozměr než 20 x 15 cm a musí být spojeny svařenci. Mříž musí být z vnější strany nerozebíratelná (ukotvená, zazděna do zdi apod.) nebo uzamčena min. dvěma bezpečnostními visacími zámky v bezpečnostní třídě 2.

Bezpečnostní fólie – je fólie, která musí splňovat min. třídu odolnosti P2A dle požadavků normy ČSN EN 356, a která musí být řádně nalepená na vnitřní straně skla dle návodu výrobce.

Bezpečnostní sklo – se rozumí zasklení sklem, které splňuje třídu odolnosti P2A dle požadavků normy ČSN EN 356 nebo bezpečnostní třídu RC2 dle ČSN EN 1627.

Bezpečnostní roleta – se rozumí roleta, která splňuje požadavky min. v bezpečnostní třídě 2 dle ČSN P ENV 1627 nebo bezpečnostní třídu RC 2 dle ČSN EN 1627, nebo taková roleta, kterou lze z venkovní strany demontovat pouze hrubým násilím (kladivem, sekáčkem, pilkou na železo apod.).

Zábrana proti vysazení a vyražení – se rozumí zábrana, která zabraňuje nadzvednutí dveřního křídla a jeho vysazení ze závěsů a dále vyražení dveřního křídla na straně závěsů.

Zabezpečení zárubní proti roztážení – se rozumí opatření znemožňující násilné zvětšení vzdálenosti mezi závěsovou a zámkovou stojkou (stranou) zárubně.

Zabezpečení proti vyháčkování – se rozumí zařízení zabraňující odjištění zástrčky pevné poloviny dvoukřídlových dveří jejich uzamčením, přišroubováním nebo překrytím apod.

Uzavřená kabela nebo kufřík – musí být opatřena min. jedním uzávěrem nebo zámkem a nesmí být zhotoven z látky, silonu a obdobných měkkých materiálů.

Bezpečnostní kufřík – speciálně určený pro přepravu peněz a cenností, vybavený zvukovým, kouřovým, paralyzujícím nebo obdobným zařízením, které se uvede v činnost při násilné manipulaci nebo při vytržení/odjištění spouštěcího zařízení.

Bezpečnostní ledvinka – je zamykatelná bezpečnostní ledvinka. Přední, zadní a boční části musí být vyztužené odolnou a lehkou ocelovou sítí, zabraňující proříznutí, opasek musí být zesílený ocelovým lankem, odolný proti přeseknutí. Osoba přepravující cennosti ji musí mít řádně upnutou kolem pasu s úložným prostorem na straně břicha.

PZTS/EZS – poplachovým zabezpečovacím a tísňovým systémem se rozumí systém (dříve „elektronická zabezpečovací signalizace“) s prostorovou ochranou a plášťovou min. na všech vchodových dveřích místa pojištění, který jako celek musí splňovat min. 2 stupeň zabezpečení (pokud není uvedeno jinak) dle normy ČSN EN 50131-1 ed. 2, přičemž ho musí mít doložen certifikátem vydaným certifikačním orgánem akreditovaným ČIA. Projekt a montáž musí být provedeny dle ČSN EN 50131-1 ed. 2 a ČSN CLC/TS 50131-7 v posledních platných zněních a firmou, která má k těmto činnostem příslušná oprávnění. Provoz, údržba, kontrola a revize PZTS musí být v souladu s návodem k obsluze a k údržbě: pokud není stanoveno četněji, musí být min. jednou za rok provedena prokazatelným způsobem komplexní kontrola PZTS vč. jeho funkční zkoušky výrobcem nebo jím pověřenou servisní organizací. Rozmístění a kombinace čidel PZTS musí být provedeny tak, aby spolehlivě registrovaly osobu, která jakýmkoliv způsobem vnikla do zabezpečeného prostoru nebo jej narušila. V případě napadení místa pojištění nebo PZTS musí být prokazatelně vyvolán poplach. Instalace EZS do 31.12.2000 musí splňovat min. kategorii 3 dle normy ČSN 334590 – Zařízení elektrické zabezpečovací signalizace a dále podle ČSN a právních předpisů souvisejících s citovanou ČSN, která je ale již neplatná.

PPC/PCO – je nepřetržitě (trvale) obsluhované zařízení na dohledovém pracovišti, které pomocí linek telekomunikační sítě, rádiové sítě, GSM či ISDN přijímá hlášení od PZTS/EZS o narušení zabezpečených prostor, dále zobrazuje, vyhodnocuje a archivuje poplachové informace. PPC/PCO musí být trvale provozováno Policií ČR nebo koncesovanou soukromou bezpečnostní službou, mající pro tuto činnost oprávnění, která zajišťuje zásah v místě střeženého objektu (místa pojištění) pověřenou osobou/osobami do 15 minut od vyhlášení poplachu. Doba překročení kontrolních zpráv mezi PZTS/EZS a PPC/PCO nesmí překročit 5 minut. Případné překročení této doby musí být kvalifikováno jako ztráta spojení mezi nimi. Toto dohledové pracoviště se v technických předpisech může objevovat pod pojmy PPC (Poplachové přijímací centrum) a ARC (Alarm Receiving Centre).

SBS – soukromá bezpečnostní služba, mající pro tuto činnost platné oprávnění dle platné legislativy ČR.

Tísňový hlásič/tlačítko – skrytý spínač (funkčně nezávislý na aktivaci PZTS/EZS), kterým lze v případě ohrožení přivolat pomoc (Policii ČR, Městskou policii, fyzickou ostrahu, zášahovou skupinu SBS apod.).

Fyzická ostraha – fyzickou ostrahu se rozumí osoba starší 18 let, která musí být psychicky a fyzicky zdatná, trestně bezúhonná a odborně připravena pro vykonávání této činnosti, přičemž nesmí být pod vlivem alkoholu a jiných psychotropních látek. Fyzická ostraha musí být vybavena ochranným prostředkem (pepřovým sprejem, obuškem nebo tonfou) a spolehlivou spojovací technikou (mobilním telefonem, radiostanicí – vysílačkou apod.) pro bezodkladné přivolání pomoci (Policie ČR, PPC/PCO apod.). V případě, že se jedná o více členů fyzické ostrahy, pak všichni musí být vybaveni radiostanicí – vysílačkou pro vzájemné dorozumívání. Ostraha musí vykonávat nepravidelné pochůzky v místě pojištění nejméně 1 x za 120 minut, o kterých musí být prokazatelným způsobem vedeny záznamy (např. zápisem do knihy pochůzek nebo použitím systému čipových bodů).

Krátká palná zbraň – krátkou palnou zbraní se rozumí krátká kulová zbraň kategorie A dle § 4 nebo kategorie B dle § 5 zákona č.119/2002 Sb. ve znění pozdějších předpisů (zákon o střelných zbraních a střelivu).

Služební pes – služebním psem se rozumí pes, který je určený a vycvičený ke strážení a ochranné službě. Služební pes musí absolvovat příslušné zkoušky v rozsahu Zkoušky základního minima (ZMT) dle Zkušebního řádu Speciálního kynologického svazu „TART“ (<http://www.vycvikpsa.cz>) nebo jiné zkoušky v obdobném doložitelném rozsahu. O vykonávání těchto zkoušek musí být vedena písemná evidence formou zápisu do výkonostní knížky psa.

U mechanických prvků zabezpečení uvedených výše je požadováno, aby jejich bezpečnostní úroveň/třída byla ověřena certifikátem shody, vydaným certifikačním orgánem akreditovaným Českým institutem pro akreditaci (dále jen „ČIA“) nebo obdobným zahraničním certifikačním orgánem a na základě zkoušek provedených akreditovanou zkušební laboratoří. Bezpečnostní úroveň výrobku je dána zařazením do příslušné bezpečnostní třídy podle ČSN P ENV 1627 nebo ČSN EN 1627. Na základě ustanovení příslušných norem a certifikačních pravidel musí být certifikované výrobky označovány certifikačními štítky a značkami, které poskytnou údaje o jejich bezpečnostní třídě, technických parametrech a příslušné dokumentaci nebo je jejich bezpečnostní třída doložena příslušným certifikátem.

Seznam citovaných norem:

ČSN EN 1143-1	Bezpečnostní úschovné objekty – Požadavky, klasifikace a metody zkoušení odolnosti proti vloupání – Část 1: Skříňové trezory, trezorové dveře a komorové trezory
ČSN ENV 1303	Stavební kování – Cylindrické vložky pro zámkové Požadavky a zkoušení
ČSN EN 356	Sklo ve stavebnictví – Zkoušení a klasifikace odolnosti proti ručně vedenému útoku
ČSN P ENV 1627	Okna, dveře, uzávěry – Odolnost proti násilnému vniknutí – Požadavky a klasifikace
ČSN EN 1627	Dveře, okna, lehké obvodové pláště, mříže a okenice – Odolnost proti vloupání – Požadavky a klasifikace
ČSN EN 50131-1 ed.2	Poplachové systémy – Poplachové zabezpečovací a tísňové systémy – Část 1: Systémové požadavky
ČSN CLC/TS 50131-7	Poplachové systémy – Poplachové zabezpečovací a tísňové systémy – Část 7: Pokyny pro aplikace
ČSN 334590	Zařízení elektrické zabezpečovací signalizace

Tyto doplňkové pojistné podmínky nabývají účinnosti dnem 1.1.2014.

UCZ/Skl/I 4

Všeobecné pojistné podmínky pojištění majetku pro případ poškození nebo zničení skel - zvláštní část

Obsah:

Úvodní ustanovení
Rozsah pojištění, pojistná nebezpečí – článek 1
Předmět pojištění – článek 2
Výluky z pojištění – článek 3
Pojistná hodnota, pojistná částka – článek 4
Výpočet pojistného – článek 5
Pojistné plnění – článek 6
Zachraňovací náklady – článek 7
Místo pojištění – článek 8
Podpojištění, pojištění na první riziko – článek 9

Spoluúčast – článek 10
Povinnosti pojistníka/pojištěného/oprávněné osoby – článek 11
Úprava výše pojistného – článek 12
Účinnost – článek 13

Úvodní ustanovení

Pojištění je upraveno touto zvláštní částí pojistných podmínek, Všeobecnými pojistnými podmínkami - obecná část - U CZ/14, které spolu tvoří nedílnou součást.
Toto pojištění se sjednává jako pojištění škodové.

Článek 1 Rozsah pojištění, pojistná nebezpečí

Pojištění se sjednává pro případ rozbití skla jakoukoli nahodilou událostí, která není dále nebo v pojistné smlouvě vyloučena.
Za rozbití se považuje i takové poškození skla, které ohrožuje bezpečnost osob a je nutná jeho výměna.

Článek 2 Předmět pojištění

- Pojištění se vztahuje na pevně osazená skla (okna, výlohy, vstupní dveře) a na skleněné výplně movitého charakteru uvnitř budovy (pulty, vitríny, obložení stěn, stropů, podhledů apod.) specifikovaná v pojistné smlouvě nebo soubor těchto skel. Pojištění se vztahuje i na nalepené snímače zabezpečovacích zařízení, nalepené fólie, nápisy, malby a jiné výzdoby, jsou-li součástí pojištěného skla a pokud byly poškozeny nebo zničeny v přímé souvislosti s poškozením či zničením skla. Za sklo se považují i plasty, jež sklo nahrazují.
- Pokud je tak v pojistné smlouvě výslovně ujednáno, pojištění se vztahuje i na skleněné předměty umístěné vně budovy jako např. reklamní tabule a firemní štíty včetně jejich elektrické instalace a nosné konstrukce a dále na fasádní obložení vnějších stěn budov, na skleníky a vnější vitríny.
- Je-li sjednáno pojištění souboru skel, pojištění se vztahuje i na skla, která se stala součástí pojištěného souboru. Na skla, která přestala být součástí pojištěného souboru se pojištění nevztahuje.

Článek 3 Výluky z pojištění

Tento seznam výluk není úplný a výluky, omezení pojistného plnění se vyskytují i na jiných místech v pojistných podmínkách a pojistné smlouvě.

- Pojištění se nevztahuje na :**
 - škody vzniklé při přepravě, zasklívání, demontáži nebo montáži;
 - škody způsobené běžným opotřebením, erozí, vrypy či opryskáním;
 - škody na sklech umělecké nebo starožitné hodnoty, stejně jako škody na umělecké nebo starožitné hodnotě nápisů, výzdob a zpracování;
 - skla budov, které nejsou provozně využívány k danému účelu.
- Pokud není ujednáno jinak, pojištění se bez ohledu na spolupůsobící příčiny nevztahuje na :**
 - škody vzniklé v důsledku války, invaze, činnosti zahraničního nepřítele, válečného stavu, válečných resp. vojenských akcí (bez ohledu na to, zda byla vyhlášena válka či nikoliv), občanské války, povstání, vzpoury, vzbouření, sročení, stávky, výluky, občanských nepokojů, odboje, vojenské či uzurpované moci, stanného práva, výjimečného stavu, jednání skupiny osob se zlým úmyslem, činu lidí jednajících pro politickou organizaci nebo ve spojení s ní, spiknutí, zabavení pro vojenské účely, zničení nebo poškození z pokynu vlády působící de jure nebo de facto anebo jiného veřejného orgánu;
 - škody vzniklé v důsledku trvalého nebo dočasného vyvlastnění vyplývajícího z konfiskace, zabavení nebo jiných nároků vznesených ze strany orgánů veřejné správy;
 - škody jadernou energií nebo radioaktivitou jakéhokoliv druhu;
 - škody vzniklé v důsledku úmyslu nebo hrubé nedbalosti pojištěného, jeho zástupce, osoby kterou pojištěný pověřil péčí o pojištěné věci, nebo ostrahou místa pojištění, osoby pojištěnému blízké nebo osoby žijící ve společné domácnosti s pojištěným. V případě, že pojištěným je právnická osoba, za zástupce pojištěného jsou považováni členové statutárních orgánů, prokuristé a jednatele;
 - odpovědnost, škodu ani na jakékoliv výdaje přímo nebo nepřímo způsobené, vyplývající nebo vzniklé v souvislosti s jakýmkoli teroristickým činem, bez ohledu na skutečnost, že na této události nebo na jakékoli části takové škody nebo výdaje mohla mít podíl i jiná příčina. Pro účely této výluky se terorismem rozumí násilný čin nebo čin nebezpečný z hlediska lidského života, hmotného nebo nehmotného majetku nebo infrastruktury s úmyslem nebo účinkem ovlivnění vlády nebo vyvolání strachu ve veřejnosti nebo v její části.

Článek 4 Pojistná hodnota, pojistná částka

- Pojistná částka vyjadřuje pojistnou hodnotu a je nejvyšší hranicí plnění pojistitele.
- Pojistnou hodnotou skel je jejich nová cena, včetně nákladů na zasklení.
- Pojistnou částku stanoví vždy na vlastní odpovědnost pojistník.

Článek 5 Výpočet pojistného

- Pojistné je stanoveno sazbou z pojistných částek nebo limitů plnění pro jednotlivé pojištěné položky. Výši sazby pojistného stanoví pojistitel.
- Vyúčtování pojistného je součástí pojistné smlouvy.

Článek 6 Pojistné plnění

- Pojistnou událostí je jakákoliv nahodilá a nepředvídaná věcná škoda na pojištěné věci, se kterou je podle těchto pojistných podmínek spojena povinnost pojistitele poskytnout pojistné plnění.
- Oprávněná osoba má právo, aby jí pojistitel vyplatil částku za opravu poškozené věci nebo částku za pořízení nové věci stejné nebo srovnatelné, stejného druhu a účelu v době bezprostředně před pojistnou událostí.
- Oprávněná osoba má právo rovněž na úhradu nákladů na odklizení poškozené nebo zničené věci, nouzového zasklení nebo zabezdění, maximálně však do výše ceny předmětu pojištění.

- Zbytky poškozené nebo zničené věci zůstávají ve vlastnictví pojistníka/ pojištěného a jejich hodnota se odečítá od pojistného plnění.

Článek 7 Zachraňovací náklady

Pojistitel uhradí tyto zachraňovací náklady :

- účelně vynaložené náklady na odvrácení vzniku bezprostředně hrozící pojistné události nebo zmírnění následků již nastalé pojistné události;
- vynaložené náklady z důvodů hygienických, ekologických či bezpečnostních při odklizení poškozeného pojištěného majetku nebo jeho zbytků. Úhrada vynaložených zachraňovacích nákladů podle písmen a) a b) tohoto článku se omezuje do výše 5 % ze sjednané pojistné částky.
Úhrada zachraňovacích nákladů, které byly vynaloženy na záchranu života a zdraví se omezuje do výše 30% sjednané pojistné částky nebo limitu pojistného plnění. Zachraňovací náklady, které oprávněná osoba vynaložila na základě písemného souhlasu pojistitele, uhradí pojistitel bez omezení.

Článek 8 Místo pojištění

- Místem pojištění je místo uvedené v pojistné smlouvě.
- Pokud je sjednáno v pojistné smlouvě více míst pojištění, vztahuje se pojištění na všechna tato místa pojištění.
- Pojištění se vztahuje na pojistné události, které nastanou na území České republiky, není-li v pojistné smlouvě dohodnuto jinak.

Článek 9 Podpojištění, pojištění na první riziko

- Je-li v době vzniku pojistné události pojistná částka jednotlivé položky nižší než její pojistná hodnota, poskytne pojistitel pojistné plnění, které je k výši škody ve stejném poměru, jako pojistná částka k pojistné hodnotě.
- Pojištění lze sjednat i na první riziko. **V tomto případě je pojistná částka pro jednotlivé položky horní hranicí plnění pojistitele pro plnění ze všech pojistných událostí v průběhu jednoho pojistného období. V pojistné smlouvě musí být výslovně uvedeno, že se jedná o pojištění prvního rizika.** Ustanovení odstavce 1 tohoto článku se v tomto případě nepoužije.
- Došlo-li v průběhu jednoho pojistného období v důsledku pojistného plnění ke snížení pojistné částky sjednané na první riziko, může si pojistník tuto pojistnou částku do její původní výše opět obnovit doplacením pojistného.

Článek 10 Spoluúčast

- V pojistné smlouvě může být ujednáno, že oprávněná osoba se podílí na pojistném plnění z každé pojistné události pevně stanovenou částkou (dále jen spoluúčast).
- Spoluúčast sjednaná ve smlouvě se odečítá od pojistného plnění.**
- V pojistné smlouvě lze sjednat jiné formy spoluúčasti pro jednotlivé pojištěné položky.

Článek 11 Povinnosti pojistníka/ pojištěného/ oprávněné osoby

- Vedle povinností stanovených v obecné části pojistných podmínek jsou povinni:
 - dodržovat veškeré všeobecně závazné předpisy včetně bezpečnostních předpisů uvedených v doplňkových pojistných podmínkách a další povinnosti, které byly stanoveny v pojistné smlouvě;
 - oznámít pojistiteli, že uzavřel další pojištění stejných položek na stejné nebezpečí u jiného pojistitele, a sdělit jeho obchodní název a výši pojistné částky.
- Dále jsou povinni dbát, aby pojistná událost nenastala a provádět přiměřená opatření k jejímu odvrácení nebo ke zmírnění následků škody, která již nastala, a podle možnosti si k tomu vyžádat pokyny pojistitele a řídit se jimi.
- V případě vzniku pojistné události jsou povinni:
 - neprodleně oznámít policii vznik pojistné události, která nastala za okolností nasvědčujících spáchání trestného činu;
 - neměnit bez souhlasu pojistitele stav vzniklý pojistnou událostí, pokud to není nutné k odvrácení nebo zmírnění následků škody nebo v rozporu s obecným zájmem;
 - předložit pojistiteli do 15 dnů od nahlášení škody seznam poškozených, zničených a ztracených věcí.

Článek 12 Úprava výše pojistného

- Čl. 5, odst. 5.5. VPP UCZ/14 se doplňuje tak, že pojistitel je oprávněn upravit výši pojistného v případech:**
- kdy dojde ke změně právních předpisů majících vliv na plnění pojistitele nebo na jeho odvodové povinnosti vůči státu či jeho organizačním složkám nebo
 - kdy z pohledu pojistné matematiky dojde z jiných důvodů k ohrožení splnitelnosti závazků pojistitele nebo
 - kdy dojde k růstu indexů vývoje cen pojištěných věcí, případně cen prací na jejich reprodukci, jež zveřejňuje Český statistický úřad, pokud za sledované období tento růst činí více než 5%.

Článek 13 Účinnost

Tyto Všeobecné pojistné podmínky nabývají účinnosti dnem 1.1.2014.

OBSAH

Úvodní ustanovení

- Článek 1 – Rozsah pojištění, pojistná nebezpečí
- Článek 2 – Předmět pojištění
- Článek 3 – Výluky z pojištění
- Článek 4 – Zachraňovací náklady
- Článek 5 – Místo pojištění
- Článek 6 – Pojistná hodnota, pojistná částka
- Článek 7 – Podpojištění
- Článek 8 – Výpočet pojistného
- Článek 9 – Pojistné plnění
- Článek 10 – Spoluúčast
- Článek 11 – Povinnosti pojistníka /pojištěného/oprávněné osoby
- Článek 12 – Úprava výše pojistného
- Článek 13 – Výklad pojmu
- Článek 14 – Účinnost

Úvodní ustanovení

Pojištění je upraveno touto zvláštní částí pojistných podmínek a Všeobecnými pojistnými podmínkami – obecná část – UCZ/14 (dále i „UCZ/14“), které spolu tvoří nedílný celek (dále i „pojistné podmínky“). Toto pojištění se sjednává jako pojištění škodové.

Článek 1

Rozsah pojištění, pojistná nebezpečí

1. Pojištění pro případ poškození nebo zničení elektronických zařízení (dále i „pojištění elektroniky“) se vztahuje na náhlé a nepředvídané poškození nebo zničení pojištěného elektronického zařízení (dále i „zařízení“) jakoukoli nahodilou událostí, která není v pojistných podmínkách nebo pojistné smlouvě vyloučena.
2. **Pojištění se vztahuje pouze na případ takového poškození pojištěného zařízení, které omezuje nebo vylučuje jeho funkčnost.**

Článek 2

Předmět pojištění

1. Pojištění se sjednává pro jednotlivá ve smlouvě uvedená elektronická zařízení nebo soubor těchto věcí/zařízení, která byla v době sjednání pojištění v řádném provozuschopném stavu a byla odborně instalována / uvedena do provozu v souladu s předpisy výrobce, případně platnými právními předpisy. Není-li ujednáno jinak, předmětem pojištění nejsou zařízení pevně instalovaná ve vozidle.
Na příslušenství a výbavu zařízení se pojištění elektroniky vztahuje jen, pokud je tak v pojistné smlouvě (např. v rámci identifikace pojištěné položky) uvedeno a pojistná hodnota příslušenství/výbavy byla zahrnuta do pojistné částky zařízení.
2. Není-li ujednáno jinak, jsou předmětem pojištění elektroniky zařízení vlastněná či spoluvlastněná pojistníkem či pojištěným (elektronická zařízení vlastní).
3. **Pro případ pojištění souboru věcí se ujednává, že jsou pojištěna zařízení, jejichž stáří nepřesáhlo v okamžiku vzniku pojistné události 6 let.** Staří jednotlivé věci je dáno datem jejího prvního uvedení do provozu; nelze-li je doložit, pak datem/rokem výroby.
4. **Pojištění se nevztahuje na poškození nebo zničení :**
 - a) **součástí a dílů, jež se pravidelně vyměňují pro opotřebení nebo spotřebování, např. pásky a papír do tiskárny, žárovky, pojistiky, tiskové hlavy apod.;**
 - b) **činných médií, chladících či jiných pomocných látek;**
 - c) **akumulátorových baterií, elektrochemických článků, fotočlánků apod.;**
 - d) **skleněných dílů a částí, nářadí a nástrojů všeho druhu;**
 - e) **externích nosičů dat, pokud k jejich poškození nedošlo v přímé souvislosti s jinou škodou na pojištěném zařízení, za niž je pojistitel povinen plnit.**
5. **Není-li v pojistné smlouvě ujednáno jinak, pojištění se nevztahuje na:**
 - a) **základy a podstavce zařízení;**
 - b) **programové vybavení;**
 - c) **obrazové, zvukové a datové záznamy.**

Článek 3

Výluky z pojištění (tento seznam výluk není úplný, v závislosti na okolnostech škody se mohou uplatnit i další výluky/omezení, které tyto pojistné podmínky ve svém znění obsahují)

1. **Pokud není ujednáno jinak, pojištění se bez ohledu na spolupůsobící příčiny nevztahuje na:**
 - a) **škody vzniklé v důsledku války, invaze, činnosti zahraničního nepřítelů, válečného stavu, válečných resp. vojenských akcí (bez ohledu na to, zda byla vyhlášena válka či nikoliv), občanské války, povstání, vzpoury, vzbouření, sročení, stávky, výluky, občanských nepokojů, odboje, vojenské či uzurpané moci, stanného práva, výjimečného stavu, jednání skupiny osob se zlým úmyslem, činu lidí jednajících**

- b) **škody vzniklé v důsledku trvalého nebo dočasněho vyvlastnění vyplývajícího z konfiskace, zabavení nebo jiných nároků vznesených ze strany orgánů veřejné správy;**
 - c) **škody jadernou energií nebo radioaktivitou jakéhokoliv druhu;**
 - d) **škody či jiné újmy způsobené přímo či nepřímo azbestem nebo materiálem obsahujícím azbest či formaldehydem;**
 - e) **škody vzniklé v důsledku úmyslu nebo vědomé nedbalosti pojištěného, jeho zástupce, osoby, kterou pojištěný pověřil péčí o pojištěné věci nebo ostrahou místa pojištění ani osoby pojištěnému blízké; v případě, že pojištěným je právnická osoba, za zástupce pojištěného jsou považováni členové statutárních orgánů, prokuristé a jednatelé;**
 - f) **odpovědnost, újmu, škodu ani na jakékoliv výdaje přímo nebo nepřímo způsobené, vyplývající nebo vzniklé v souvislosti s jakýmkoli teroristickým aktem bez ohledu na skutečnost, že na této události nebo na jakékoli části takové újmy, škody nebo výdaje mohla mít podíl i jiná příčina; pro účely této výluky se teroristickým aktem rozumí jednání jakékoliv osoby či skupin(y) osob s použitím síly nebo násilí a/nebo s pohrůzkou jejich použití (ať již tyto osoby/skupiny osob konají samostatně nebo ve spojení s jakoukoli organizací či vládou), které sleduje politické, náboženské či etnické cíle nebo pohutelný včetně záměru ovlivnit jakoukoliv vládu nebo uvést veřejnost či kteroukoliv její část do stavu obav;**
 - g) **škody vzniklé v důsledku poškození nebo zničení pojištěné věci požárem, či jeho průvodními jevy (působení tepla, zplodin a použitých hasebních látek), úderem blesku, výbuchem, nárazem nebo zřícením osádkou obsazeného letadla, jeho částí nebo nákladem, dále rázovou vlnou způsobenou letem nadzvukového letadla v důsledku překonání rychlosti zvuku, kouřem, nárazem silničního vozidla, dále vichřicí, krupobitím či jinými povětrnostními vlivy, zřícením budov, sesuvem či poklesem půdy, zřícením skal a zeminy, pádem stromů, stožárů a jiných předmětů, lavinou, tíhou sněhu nebo námrazy, záplavou, povodní, zemětřesením, výbuchem sopky, vodou z vodovodního zařízení (pro výklad těchto z pojištění vyloučených nebezpečí budou přiměřeně použita relevantní ustanovení Všeobecných pojistných podmínek UCZ/Živ/14), jakož i krádeží vloupáním, loupežným přepadením či prostou krádeží, pohřešováním, ztrátou, zpronevěrou, podvodem, zatajením či neoprávněným užíváním;**
 - h) **náklady na odstranění primárních vnitřně (tj. bez vnějších vlivů) vzniklých poruch, ať již tyto měly za následek omezení funkčnosti nebo úplnou nefunkčnost pojištěného zařízení; na následně věcné škody na zařízení vyplývající z těchto primárních vnitřních poruch se však toto pojištění nevztahuje.**
2. **Z pojištění nevzniká právo na plnění za jakékoliv škody či zvětšení rozsahu škody přímo nebo nepřímo vzniklé následkem :**
 - a) **vady, kterou mělo zařízení v době uzavření pojištění a která byla nebo měla a mohla být známa pojistníkovi či pojištěnému, jeho zmocněncům či zástupcům bez ohledu na to, zda byla známa pojistiteli;**
 - b) **zastavení nebo přerušování provozu zařízení a z toho vzniklých ztrát všeho druhu (např. penále, ušlý zisk, pokuty, manka, zvýšené náklady na výrobu, ztráty vzniklé z prodlení, ztráta kontraktu apod.).**
 3. **Z pojištění dále nevzniká právo na plnění za škody způsobené:**
 - a) **trvalým působením chemických, biologických, teplotních, mechanických a elektrických vlivů, znečištěním, postupným stárnutím, provozem nebo přirozeným opotřebením, korozi, erozi;**
 - b) **dotavatelem, smluvním partnerem nebo opravcem, který je podle zákona nebo smlouvy za škody odpovědný;**
 - c) **na zařízení během skladování, transportu, instalace, opravy či údržby;**
 - d) **počítačovým virem či podobné škodlivým programem, hackerským útokem či jakýmkoli jiným kybernetickým rizikem;**
 - e) **elektronickým přenosem či zpracováním dat / informací.**

Článek 4

Zachraňovací náklady

Pojistitel uhradí tyto zachraňovací náklady :

- a) účelné vynaložené náklady na odvrácení vzniku bezprostředně hrozící pojistné události nebo zmírnění následků již nastalé pojistné události;
- b) vynaložené náklady z důvodů hygienických, ekologických či bezpečnostních při odklizení poškozeného pojištěného majetku nebo zbytků.

Úhrada vynaložených zachraňovacích nákladů podle písmen a) a b) tohoto článku se omezuje do výše 5 % ze sjednané pojistné částky.

Úhrada zachraňovacích nákladů, které byly vynaloženy na záchranu života a zdraví se omezuje do výše 30% ze sjednané pojistné částky nebo limitu pojistného plnění.

Zachraňovací náklady, které byly vynaloženy na základě písemného souhlasu pojistitele, uhradí pojistitel bez omezení.

Článek 5

Místo pojištění

1. Místem pojištění je místo uvedené v pojistné smlouvě.

2. Pokud je sjednáno v pojistné smlouvě více míst pojištění, vztahuje se pojištění na všechna tato místa pojištění.
3. Pojištění se vztahuje též na věci, které byly z důvodu bezprostředně hrozící nebo již nastalé pojistné události přemístěny z místa pojištění; za předpokladu, že o této skutečnosti byl pojistitel informován bez zbytečného odkladu.
4. Pojištění se vztahuje na pojistné události, které nastanou v místě pojištění na území České republiky, není-li v pojistné smlouvě dohodnuto jinak.

Článek 6

Pojistná hodnota, pojistná částka

1. Pojistná částka vyjadřuje pojistnou hodnotu pojištěné věci a je horní hranicí pojistného plnění pojistitele za jednu a všechny pojistné události nastalé v pojistné době. Není-li ujednáno jinak, stanoví se pojistná částka pro jednotlivé položky pojištěných zařízení. Pojistnou částku stanoví vždy na vlastní odpovědnost pojistník.
2. Pojištění lze sjednat na :
 - a) novou cenu, tj. částku, kterou je nutno v místě pojištění vynaložit na pořízení nového zařízení stejného nebo srovnatelného druhu, kvality a výkonu, včetně dopravného, poplatků, cla, montážních nákladů aj.;
 - b) časovou cenu, tj. novou cenu sníženou o částku odpovídající míře opotřebení nebo jiného znehodnocení zařízení.

Článek 7

Podpojištění

Je-li v době vzniku pojistné události pojistná částka jednotlivé položky nižší než její pojistná hodnota, poskytne pojistitel pojistné plnění, které je k výši škody ve stejném poměru, jako je pojistná částka k pojistné hodnotě.

Článek 8

Výpočet pojistného

1. Pojistné je stanoveno souborou z pojistných částek pro jednotlivé pojištěné položky. Výši sazby pojistného stanoví pojistitel.
2. Vyúčtování pojistného je součástí pojistné smlouvy.

Článek 9

Pojistné plnění

1. Pojistnou událostí je jakákoliv nahodilá a nepředvídaná věcná škoda na pojištěné věci, se kterou je spojena povinnost pojistitele poskytnout pojistné plnění.
2. Bylo-li pojištěné zařízení poškozeno resp. zničeno, vzniká oprávněné osobě právo, pokud není dále nebo v pojistné smlouvě stanoveno jinak, aby jí pojistitel vyplatil:
 - a) při pojištění na novou cenu částku za opravu poškozeného zařízení resp. částku za pořízení zařízení stejného nebo srovnatelného druhu, kvality a výkonu v době bezprostředně před pojistnou událostí, sníženou o cenu využitelných zbytků; plnění v případě poškození odstraňovaného opravou přitom nesmí převýšit plnění, které by bylo poskytnuto v případě zničení věci. **Zároveň se však ujednává, že pojistné plnění nepřekročí časovou cenu věci v době bezprostředně před vznikem škody, není-li ujednáno jinak.**
 - b) při pojištění na časovou cenu částku za opravu poškozeného zařízení resp. částku za pořízení nového zařízení stejného nebo srovnatelného druhu, kvality a výkonu v době bezprostředně před pojistnou událostí, ovšem vždy s odečtením částky odpovídající míře opotřebení či znehodnocení zařízení v době bezprostředně před pojistnou událostí a ceny využitelných zbytků; ve výpočtu pojistného plnění bude zohledněno i případné zhodnocení zařízení, ke kterému došlo opravou. Plnění v případě poškození odstraňovaného opravou přitom nesmí převýšit plnění, které by bylo poskytnuto v případě zničení věci. **Zároveň se ujednává, že pojistné plnění v žádném případě nepřekročí časovou cenu věci v době bezprostředně před vznikem škody.**
3. Pojistitel poskytne pojistné plnění v měně České republiky, pokud nerozhodne o tom, že poskytne naturální plnění (opravou nebo výměnou poškozené věci).
4. Pokud opravu poškozeného zařízení provádí sám pojištěný, uhradí pojistitel cenu materiálu a náhradních dílů, hodnotu práce, která byla přímo vynaložena za účelem jeho opravy včetně příslušného procenta režijních nákladů, maximálně však cenu opravy prováděné specializovanou opravnou.
5. V případě poškození zařízení jsou náklady na demontáž a montáž, náklady na dopravu do opravy a zpět, vč. celních poplatků součástí poskytovaného pojistného plnění pouze za předpokladu, že tyto náklady byly zahrnuty do pojistné částky.
6. Náklady na provizorní opravu uhradí pojistitel pouze v případě, že tyto nároky jsou součástí celkových nákladů na opravu a nezvyšují celkové pojistné plnění pojistitele.
7. Jakékoliv zvláštní výdaje, tj. výdaje za přesčasovou práci, práci v noci, ve dnech pracovního volna a klidu, expresní příplatky, letecké dodávky náhradních dílů či cestovní náklady techniků a expertů ze zahraničí budou hrazeny pouze tehdy, bylo-li to ve smlouvě výslovně ujednáno, nebo pokud po jejich vynaložení došlo ke snížení celkových nákladů na opravu zařízení.
8. Tímto pojištěním elektroniky nejsou kryty náklady na jakékoliv změny zařízení, doplnění, popř. vylepšení zařízení, náklady na údržbu, předepsané opravy a kontroly.
9. Pojistitel poskytne pojistné plnění až po dokončení opravy poškozeného zařízení nebo výměně zničeného zařízení a po předložení všech k tomu účelu nezbytných dokladů, potvrzujících výši škody.
10. **V případě, kdy míra opotřebení nebo jiného znehodnocení části nebo celku jednotlivé položky předmětu pojištění (jednotlivého zařízení) přesahuje v době vzniku pojistné události 70 %, poskytne pojistitel pojistné plnění pouze v časové ceně.**

11. **Pokud je věc pojištěna na novou cenu, poskytne pojistitel plnění ve smyslu odstavce 2.a) tohoto článku pouze za předpokladu, že pojištěný provede opravu či nové pořízení věci stejného druhu a kvality do 12 měsíců od pojistné události; jinak bude poskytnuto plnění ve smyslu odst. 2.b) tohoto článku.**

Článek 10

Spoluúčast

1. V pojistné smlouvě může být ujednáno, že oprávněná osoba se podílí na pojistném plnění z každé pojistné události pevně stanovenou částkou (dále jen spoluúčast).
2. Spoluúčast sjednaná ve smlouvě se odečítá od pojistného plnění.
3. V pojistné smlouvě lze sjednat jiné formy a výše spoluúčasti pro jednotlivé pojištěné položky.

Článek 11

Povinnosti pojistníka / pojištěného/ oprávněné osoby

1. Vedle povinností stanovených v čl.7 obecné části pojistných podmínek (UCZ/14) jsou povinni :
 - a) dodržovat veškeré všeobecné závazné předpisy, zejména profesní, technické a bezpečnostní, bez ohledu na to, zda jsou uvedeny v pojistných podmínkách a další povinnosti, které byly stanoveny v pojistné smlouvě či dokumentech tvořících její nedílnou součást;
 - b) neprodleně oznámit pojistiteli změnu způsobu nebo druhu podnikatelské činnosti;
2. Dále jsou povinni dbát, aby pojistná událost nenastala a provádět přiměřená opatření k jejímu odvrácení nebo ke zmírnění následků škody, která již nastala a podle možnosti si k tomu vyžádat pokyny pojistitele a řídit se jimi.
3. V rámci předcházejících ustanovení tohoto článku jsou mj. povinni:
 - a) používat pojištěné zařízení pouze k činnostem, pro něž je tento určen ve smyslu dokumentace poskytované výrobcem či distributorem (návod k obsluze, technické podmínky pro provoz zařízení aj.);
 - b) dodržovat technické a další normy a předpisy týkající se provozu a údržby pojištěného zařízení;
 - c) zajistit obsluhu, řízení nebo ovládání pojištěného zařízení osobou, která má k této činnosti potřebnou kvalifikaci či oprávnění; pokud nejsou kvalifikace či oprávnění výslovně požadována, pak osobou, která byla prokazatelně pro obsluhu, řízení nebo ovládání daného zařízení zaškolená.
4. V případě vzniku pojistné události jsou dále povinni:
 - a) neprodleně oznámit policii vznik pojistné události, která nastala za okolností nasvědčujících spáchání trestného činu;
 - b) učinit opatření, aby v souvislosti s ní vzniklá škoda byla co nejmenší; vyžádat s opravou věci poškozené škodnou událostí nebo odstraňováním zbytků takto zničené nebo poškozené věci na písemný pokyn pojistitele, a to nejděle do doby 30 dnů od nahlášení škodné události, pokud z bezpečnostních, hygienických nebo jiných vážných důvodů není nutno s opravou nebo odstraňováním zbytků začít neprodleně či dříve;
 - c) předložit pojistiteli seznam poškozených a zničených věcí;
 - d) na požádání pojistitele předložit zejména účetnictví účetní jednotky a kopie daňových tvrzení k jednotlivým druhům daní dle právních předpisů České republiky, případně cizího státu; v rámci šetření pojistitele jsou povinni rovněž strpět případné ověřování pravdivosti a úplnosti sdělených údajů, předložených dokladů a věcí prováděných u třetích osob;
 - e) zabezpečit vůči jinému právo na náhradu škody, jakož i právo na postih a vypořádání;
 - f) učinit opatření, aby nedošlo k promlčení nebo zániku práva na náhradu škody nebo jiného obdobného práva, které podle obecně závazných právních předpisů přechází na pojistitele.

Článek 12

Úprava výše pojistného

Čl. 5, odst. 5.5. UCZ/14 se doplňuje tak, že pojistitel je oprávněn upravit výši pojistného v případech:

- **kdy dojde ke změně právních předpisů majících vliv na plnění pojistitele nebo na jeho odvodové povinnosti vůči státu či jeho organizačním složkám nebo**
- **kdy z pohledu pojistné matematiky dojde z jiných důvodů k ohrožení splnitelnosti závazků pojistitele nebo**
- **kdy dojde k růstu indexů vývoje cen pojištěných věcí, případně kdy dojde na jejich reprodukci, jež zveřejňuje Český statistický úřad, pokud za sledované období tento růst činí více než 5%.**

Článek 13

Výklad pojmů

Pro účely pojištění elektroniky platí následující výkladová ustanovení:

1. Externími nosiči dat se rozumí paměťová média na elektronicky zpracovávané informace, která nejsou integrální součástí pojištěného zařízení.
2. Poškozením zařízení se rozumí změna stavu zařízení, kterou lze objektivně odstranit opravou, přičemž náklady na tuto opravu nepřevyší částku odpovídající časové ceně zařízení v době bezprostředně před vznikem pojistné události.
3. Provozoschopný stav je takový stav zařízení, ve kterém je toto po úspěšně dokončeném přijímacím testu a zkušebním provozu schopno plnit určené funkce a dodržovat hodnoty parametrů v mezích stanovených technickou dokumentací.
4. Příslušenstvím zařízení jsou pomocná zařízení, pomocné přístroje a prostředky, které jsou po technické stránce nezbytné pro činnost zařízení podle jeho účelu. Za příslušenství se nepovažují data a programové vybavení.
5. Soubor věcí/záření se tvořen věcmi stejné/obdobné povahy/charakteru či účelu; povaha/charakter či účel věcí do souboru náležejících musí být speci-

- fikovány v pojistné smlouvě. Není-li uvedeno jinak, patří do souboru všechny věci dané povahy/charakteru či účelu. Je-li sjednáno pojištění souboru, vztahuje se pojištění i na věci, které se staly součástí pojištěného souboru po uzavření pojistné smlouvy. Věci, které přestaly být součástí pojištěného souboru, pojištěny nejsou.
6. Údržbou zařízení se rozumí souhrn činností směřujících k zajištění technické způsobilosti, provozuschopnosti, hospodárnosti a bezpečnosti provozu zařízení. Tyto činnosti spočívají zejména v pravidelných prohlídkách v termínech doporučených výrobcem zařízení, dále v ošetřování, seřizování, včasné výměně opotřeбенých dílů, a to v souladu s platnými právními a technickými předpisy, ustanoveními nebo pokyny danými výrobcem, distributorem či servisní organizací.
7. Výbavou se rozumí základní výbava dodávaná k danému typu zařízení

výrobcem, jakož i výbava předepsaná právní normou. Za výbavu zařízení se podobně jako v případě příslušenství zařízení nepovažují data a programové vybavení.

8. Zničením zařízení se rozumí změna stavu zařízení, kterou nelze objektivně odstranit opravou, a zařízení se proto nemůže používat k původnímu účelu. Za zničení zařízení se rovněž považuje takové poškození, které sice lze odstranit opravou, ale náklady na takovou opravu by přesáhly časovou cenu zařízení v době bezprostředně před pojistnou událostí.

Článek 14 Účinnost

Tyto Všeobecné pojistné podmínky nabývají účinnosti dnem 1.1. 2014.

Všeobecné pojistné podmínky pojištění pro případ poškození nebo zničení strojů a strojních zařízení – zvláštní část –

OBSAH

Úvodní ustanovení

- Článek 1 – Rozsah pojištění, pojistná nebezpečí
 Článek 2 – Předmět pojištění
 Článek 3 – Výluky z pojištění
 Článek 4 – Zachraňovací náklady
 Článek 5 – Místo pojištění
 Článek 6 – Pojistná hodnota, pojistná částka
 Článek 7 – Podpojištění
 Článek 8 – Výpočet pojistného
 Článek 9 – Pojistné plnění
 Článek 10 – Spoluúčast
 Článek 11 – Povinnosti pojistníka /pojištěného/oprávněné osoby
 Článek 12 – Úprava výše pojistného
 Článek 13 – Výklad pojmů
 Článek 14 – Účinnost

Úvodní ustanovení

Pojištění je upraveno touto zvláštní částí pojistných podmínek a Všeobecnými pojistnými podmínkami – obecná část – UCZ/14 (dále i „UCZ/14“), které spolu tvoří nedílný celek (dále i „pojistné podmínky“).
 Toto pojištění se sjednává jako pojištění škodové.

Článek 1

Rozsah pojištění, pojistná nebezpečí

- Pojištění pro případ poškození nebo zničení strojů a strojních zařízení (dále i „pojištění strojů“) se vztahuje na náhle a nepředvídané poškození nebo zničení pojištěného stroje/strojního zařízení (dále i pouze „stroj“ či „strojní zařízení“) jakoukoli nahodilou událostí, která není v pojistných podmínkách nebo pojistné smlouvě vyloučena.
- Pokud je tak v pojistné smlouvě výslovně ujednáno, pojištění se vztahuje též na elektronická zařízení, nosiče dat a záznamů programového vybavení pojištěných strojů v rozsahu pojištění uvedeném ve Všeobecných pojistných podmínkách pojištění pro případ poškození nebo zničení elektronických zařízení - zvláštní část - UCZ/Ele/14.
- Pojištění se vztahuje pouze na případ takového poškození nebo zničení stroje, které omezuje nebo vylučuje jeho funkčnost.**

Článek 2

Předmět pojištění

- Pojištění se sjednává pro jednotlivé ve smlouvě uvedené stroje, popř. soubor těchto strojů, které byly při sjednání pojištění v řádném provozuschopném stavu a byly odborně instalovány / uvedeny do provozu v souladu s předpisy výrobce, případně platnými právními předpisy. Na příslušenství a výbavu stroje se pojištění vztahuje jen, pokud je tak v pojistné smlouvě (např. v rámci identifikace pojištěné položky) uvedeno a pojistná hodnota příslušenství/ výbavy byla zahrnuta do pojistné částky stroje.
- Není-li ujednáno jinak, jsou předmětem pojištění stroje vlastněné či spoluvlastněné pojistníkem či pojištěným (stroje vlastní).
- Pro případ pojištění souboru věcí/strojů se ujednává, že jsou pojištěny stroje, jejichž stáří nepřesáhlo v okamžiku vzniku pojistné události 12 let.** Stáří jednotlivé věci je dáno datem jejího prvního uvedení do provozu; nelze-li je doložit, pak datem/rokem výroby.
- Bez ohledu na výše uvedené jsou z pojištění vyloučeny škody na níže uvedených strojních součástech, dílech, nástrojích, částech stroje a médiích, pokud k jejich poškození nedošlo v přímé souvislosti s jinou škodou na pojištěném stroji, za niž je pojistitel povinen plnit :**
 - součástí, díly a nástroje, jež se pravidelně vyměňují při změně pracovního úkonu (např. řezné, brusné, tvářecí a jiné nástroje, matrice a formy);
 - součástí, které se pravidelně vyměňují pro opotřebení nebo stárnutí (např. pneumatiky, hadice, manžety, pásy, řemeny, těsnění, lana, řetězy, radlice, pluh, šamotové výstelky apod.);
 - součástí pro kluzná a valivá uložení pro přímočarý a rotační pohyb (např. ložiska, písty, vložky válců apod.);
 - součástí ze skla, porcelánu a keramiky;

- činná média (např. paliva, maziva, hydraulické, chladicí a řezné kapaliny apod.);
 - akumulátorové baterie, elektrochemické články, fotočlánky, katalyzátory apod.
5. **Není-li ujednáno jinak, předmětem pojištění dále nejsou následující zařízení:**
- motorová a přípojná vozidla s přidělenou registrační značkou s výjimkou pracovních strojů samojízdných či přípojných;
 - lodě a letadla;
 - kolejová vozidla;
 - ruční nářadí s elektrickým, pneumatickým nebo spalovacím pohonem (např. vrtačky, brusky, pily, bourací a vrtací kladiva).
- e) **netlakovací stroje, důlní mechanismy, pece, plynové turbíny, větrné elektrárny.**
6. **Není-li v pojistné smlouvě ujednáno jinak, pojištění se nevztahuje na:**
- základy stroje a podstavce;
 - prototypy, vzorky a modely.

Článek 3

Výluky z pojištění (tento seznam výluk není úplný, v závislosti na okolnostech škody se mohou uplatnit i další výluky/omezení, které tyto pojistné podmínky ve svém znění obsahují)

- Pokud není ujednáno jinak, pojištění se bez ohledu na spolupůsobící příčiny nevztahuje na :**
 - škody vzniklé v důsledku války, invaze, činnosti zahraničního nepřítelce, válečného stavu, válečných resp. vojenských akcí (bez ohledu na to, zda byla vyhlášena válka či nikoliv), občanské války, povstání, vzpoury, vzbuření, sročení, stávk, výluky, občanských nepokojů, odboje, vojenské či uzurpanované moci, stanného práva, výjimečného stavu, jednání skupiny osob se zlým úmyslem, činu lidí jednajících pro politickou organizaci nebo ve spojení s ní, spiknutí, zabavení pro vojenské účely, zničení nebo poškození z pokynu vlády působící de jure nebo de facto anebo jiného veřejného orgánu;
 - škody vzniklé v důsledku trvalého nebo dočasného vyvlastnění vyplývajícího z konfiskace, zabavení nebo jiných nároků vznesených ze strany orgánů veřejné správy;
 - škody jadernou energií nebo radioaktivitou jakéhokoliv druhu;
 - škody či jiné újmy způsobené přímo či nepřímo azbestem nebo materiálem obsahujícím azbest či formaldehydem;
 - škody vzniklé v důsledku úmyslu nebo vědomé nedbalosti pojištěného, jeho zástupce, osoby, kterou pojištěný pověřil péčí o pojištěné věci nebo ostrahou místa pojištění či osoby pojištěnému blízké; v případě, že pojištěným je právnická osoba, za zástupce pojištěného jsou považováni členové statutárních orgánů, kuratelé a jednatelé;
 - odpovědnost, újmu, škodu ani na jakémkoliv výdaje přímo nebo nepřímo způsobené, vyplývající nebo vzniklé v souvislosti s jakýmkoli teroristickým aktem bez ohledu na skutečnost, že na této události nebo na jakékoli části takové újmy, škody nebo výdaje mohla mít podíl i jiná příčina; pro účely této výluky se teroristickým aktem rozumí jednání jakékoliv osoby či skupin(y) osob s použitím síly nebo násilí a/nebo s pohrůzkou jejich použití (ať již tyto osoby/skupiny osob konají samostatně nebo ve spojení s jakoukoli organizací či vládou), které sleduje politické, náboženské či etnické cíle nebo pohnutky včetně záměru ovlivnit jakoukoliv vládu nebo uvést veřejnost či kteroukoliv její část do stavu obav;
 - škody vzniklé v důsledku poškození nebo zničení pojištěné věci požárem či jeho průvodními jevy (působení tepla, zplodin a použitých hasebních látek), úderem blesku, výbuchem jiným než fyzikálním, nárazem nebo zřícením osádkou obsazeného letadla či lodě, jeho částí nebo nákladem, dále rázovou vlnou způsobenou letem nadzvukového letadla v důsledku překonání rychlosti zvuku, kouřem, nárazem silničního vozidla, dále vichřicí, krupobitím či jinými povětrnostními vlivy, zřícením budov, sesuvem či poklesem půdy, zřícením skal a zeminy, pádem stromů, stožárů a jiných předmětů, lavinou, tíhou sněhu nebo námrazy, záplavou, povodní, zemetřesením, výbuchem sopky, vodou z vodovodního zařízení (pro výklad těchto z pojištění vyloučených nebezpečí budou přiměřeně použita relevantní ustanovení Všeobecných pojistných podmínek UCZ/Živ/14),

jako i krádeží vloupáním, loupežným přepadením či prostou krádeží, pohřešování, ztrátou, zpronevěrou, podvodem, zatajením či neoprávněným užíváním;

- h) počítačovým virem, či podobně škodlivým programem, hackerským útokem či jiným kybernetickým rizikem, elektronickým přenosem či elektronickým zpracováním dat/informací.
2. Z tohoto pojištění nevzniká nárok na pojistné plnění za jakékoliv škody či zvětšení rozsahu škody přímo či nepřímo vzniklé následkem:
 - a) vady, kterou měl stroj v době uzavření pojištění a která byla nebo měla a mohla být známa pojistníkovi či pojištěnému, jeho zmocněncům či zástupcům bez ohledu na to, zda byla známa pojistiteli;
 - b) zastavení nebo přerušení provozu zařízení a z toho vzniklých ztrát všeho druhu (např. penále, ušlý zisk, pokuty, manka, zvýšené náklady na výrobu, ztráty vzniklé z prodlení, ztráta kontraktu apod.).
3. Z pojištění dále nevzniká právo na plnění za škody způsobené:
 - a) trvalým působením chemických, biologických, teplotních, mechanických a elektrických vlivů, postupným stárnutím, provozem nebo přirozeným opotřebením, korozi, erozi, kavitaci, oxidací, usazováním kotelního kamene a jiných usazenin, únavou materiálu, mechanickým poškrábáním lakovaných a leštěných ploch;
 - b) dodavatelem, smluvním partnerem nebo opravcem, který je podle zákona nebo smlouvy za škody odpovědný;
 - c) uvedením do provozu po škodě před ukončením řádné opravy a zkoušek;
 - d) na stroji při tunelářských pracích a pracích v podzemí či při provádění odstřelu na místě pojištění;
 - e) na stroji během skladování, transportu a instalace.

Článek 4

Zachraňovací náklady

Pojistitel uhradí tyto zachraňovací náklady:

- a) účelné vynaložené náklady na odvrácení vzniku bezprostředně hrozící pojistné události nebo zmírnění následků již nastalé pojistné události;
 - b) vynaložené náklady z důvodů hygienických, ekologických či bezpečnostních při odklizení poškozeného pojištěného majetku nebo jeho zbytků.
Úhrada vynaložených zachraňovacích nákladů podle písmen a) a b) tohoto článku se omezuje do výše 5 % ze sjednané pojistné částky. Úhrada zachraňovacích nákladů, které byly vynaloženy na záchranu života a zdraví se omezuje do výše 30% ze sjednané pojistné částky nebo limitu pojistného plnění.
- Zachraňovací náklady, které byly vynaloženy na základě písemného souhlasu pojistitele, uhradí pojistitel bez omezení.

Článek 5

Místo pojištění

1. Místem pojištění je místo uvedené v pojistné smlouvě.
2. Pokud je sjednáno v pojistné smlouvě více míst pojištění, vztahuje se pojištění na všechna tato místa pojištění.
3. Pojištění se vztahuje též na věci, které byly z důvodu bezprostředně hrozící nebo již nastalé pojistné události přemístěny z místa pojištění; za předpokladu, že o této skutečnosti byl pojistitel informován bez zbytečného odkladu.
4. Pojištění se vztahuje na pojistné události, které nastanou v místě pojištění na území České republiky, není-li v pojistné smlouvě dohodnuto jinak.

Článek 6

Pojistná hodnota, pojistná částka

1. Pojistná částka vyjadřuje pojistnou hodnotu pojištěné věci a je horní hranicí pojistného plnění pojistitele za jednu a všechny pojistné události nastalé v pojistné době.
Není-li ujednáno jinak, stanoví se pojistná částka pro jednotlivé položky pojištěných strojů. Pojistnou částku stanoví vždy na vlastní odpovědnost pojistník.
2. Pojištění lze sjednat na:
 - a) novou cenu, tj. částku, kterou je nutno v místě pojištění vynaložit na pořízení nového stroje stejného nebo srovnatelného druhu, kvality a výkonu, včetně dopravného, poplatků, cla, montážních nákladů aj.;
 - b) časovou cenu, tj. novou cenu sníženou o částku odpovídající míře opotřebení nebo jiného znehodnocení stroje.

Článek 7

Podpojištění

Je-li v době vzniku pojistné události pojistná částka jednotlivé položky nižší než její pojistná hodnota, poskytne pojistitel pojistné plnění, které je k výši škody ve stejném poměru, jako je pojistná částka k pojistné hodnotě.

Článek 8

Výpočet pojistného

1. Pojistné je stanoveno sazbou z pojistných částek pro jednotlivé pojištěné položky. Výši sazby pojistného stanoví pojistitel.
2. Vyúčtování pojistného je součástí pojistné smlouvy.

Článek 9

Pojistné plnění

1. Pojistnou událostí je jakákoliv nahodilá a nepředvídaná věcná škoda na pojištěné věci, se kterou je spojena povinnost pojistitele poskytnout pojistné plnění.
2. Bylo-li pojištěné strojní zařízení poškozeno resp. zničeno, vzniká oprávněné osobě právo, pokud není dále nebo v pojistné smlouvě stanoveno jinak, aby jí pojistitel vyplatil:
 - a) při pojištění na novou cenu částku za opravu poškozeného stroje resp. částku

za pořízení zařízení stejného nebo srovnatelného druhu, kvality a výkonu v době bezprostředně před pojistnou událostí, sníženou o cenu využitelných zbytků; plnění v případě poškození odstraňovaného opravou přitom nesmí převýšit plnění, které by bylo poskytnuto v případě zničení věci. **Zároveň se však ujednává, že pojistné plnění nepřekročí časovou cenu věci v době bezprostředně před vznikem škody, není-li ujednáno jinak.**

- b) při pojištění na časovou cenu částku za opravu poškozeného stroje resp. částku za pořízení nového zařízení stejného nebo srovnatelného druhu, kvality a výkonu v době bezprostředně před pojistnou událostí, ovšem vždy s odečtením částky odpovídající míře opotřebení či znehodnocení zařízení v době bezprostředně před pojistnou událostí a ceny využitelných zbytků; ve výpočtu pojistného plnění bude zohledněno i případné znehodnocení zařízení, ke kterému došlo opravou. Plnění v případě poškození odstraňovaného opravou přitom nesmí převýšit plnění, které by bylo poskytnuto v případě zničení věci. **Zároveň se ujednává, že pojistné plnění v žádném případě nepřekročí časovou cenu věci v době bezprostředně před vznikem škody.**
3. Pojistitel poskytne pojistné plnění v měně České republiky, pokud nerozhodne o tom, že poskytne naturální plnění (opravou nebo výměnou poškozené věci).
4. Pokud opravu poškozeného stroje provádí sám pojištěný, uhradí pojistitel cenu materiálu a náhradních dílů, hodnotu práce, která byla přímo vynaložena za účelem jeho opravy, maximálně však cenu opravy prováděné specializovanou opravnou.
5. V případě poškození stroje jsou náklady na demontáž a montáž, náklady na dopravu do opravy a zpět, vč. celních poplatků součástí poskytovaného pojistného plnění pouze za předpokladu, že tyto náklady byly zahrnuty do pojistné částky.
6. Náklady na provizorní opravu uhradí pojistitel pouze v případě, že tyto náklady jsou součástí celkových nákladů na opravu a nezvyšují celkové pojistné plnění pojistitele.
7. Jakékoliv zvláštní výdaje, tj. výdaje za přesčasovou práci, práci v noci, ve dnech pracovního volna a klidu, expresní příplatky, letecké dodávky náhradních dílů či cestovní náklady techniků a expertů ze zahraničí budou hrazeny pouze tehdy, bylo-li to ve smlouvě výslovně ujednáno, nebo pokud po jejich vynaložení došlo ke snížení celkového plnění pojistitele.
8. Tímto pojištěním strojů nejsou kryty náklady na jakékoliv změny stroje, doplnění, popř. vylepšení stroje, náklady na údržbu, předepsané opravy a kontroly.
9. Pojistitel poskytne pojistné plnění až po dokončení opravy poškozeného stroje nebo výměně zničeného stroje a po předložení všech k tomu účelu nezbytných dokladů, potvrzujících výši škody.
10. **V případě, kdy míra opotřebení nebo jiného znehodnocení části nebo celku jednotlivé položky předmětu pojištění (jednotlivého stroje) přesahuje v době vzniku pojistné události 70%, poskytne pojistitel pojistné plnění pouze v časové ceně.**
11. **Pokud je věc pojištěna na novou cenu, poskytne pojistitel plnění ve smyslu odstavce 2.a) tohoto článku pouze za předpokladu, že pojištěný provede opravu či pořízení věci stejného druhu a kvality do 12 měsíců od pojistné události; jinak bude poskytnuto plnění ve smyslu odst. 2.b) tohoto článku.**

Článek 10

Spoluúčast

1. V pojistné smlouvě může být ujednáno, že oprávněná osoba se podílí na pojistném plnění z každé pojistné události pevně stanovenou částkou (dále jen spoluúčast).
2. Spoluúčast sjednaná ve smlouvě se odečítá od pojistného plnění.
3. V pojistné smlouvě lze sjednat jiné formy a výše spoluúčasti pro jednotlivé pojištěné položky.

Článek 11

Povinnosti pojistníka / pojištěného/ oprávněné osoby

1. Vedle povinností stanovených v čl. 7 obecné části pojistných podmínek (UCZ/14) jsou povinni:
 - a) dodržovat veškeré všeobecné závazné předpisy, zejména profesní, technické a bezpečnostní, bez ohledu na to, zda jsou uvedeny v pojistných podmínkách a další povinnosti, které byly stanoveny v pojistné smlouvě či dokumentech tvořících její nedílnou součást;
 - b) neprodleně oznámit pojistiteli změnu způsobu nebo druhu podnikatelské činnosti.
2. Dále jsou povinni dbát, aby pojistná událost nenastala a provádět přiměřená opatření k jejímu odvrácení nebo ke zmírnění následků škody, která již nastala a podle možnosti si k tomu vyžádat pokyny pojistitele a řídit se jimi.
3. V rámci předcházejících ustanovení tohoto článku jsou mj. povinni:
 - a) používat pojištěný stroj pouze k činnostem, pro něž je tento určen ve smyslu dokumentace poskytované výrobcem či distributorem (návod k obsluze, technické podmínky pro provoz zařízení aj.);
 - b) dodržovat technické a další normy a předpisy týkající se provozu a údržby pojištěného stroje;
 - c) zajistit obsluhu, řízení nebo ovládání pojištěného stroje osobou, která má k této činnosti patřičnou kvalifikaci či oprávnění; pokud nejsou kvalifikace či oprávnění výslovně požadována, pak osobou, která byla prokazatelně pro obsluhu, řízení nebo ovládání daného zařízení zaškolená.
4. V případě vzniku pojistné události jsou dále povinni:
 - a) neprodleně oznámit policii vznik pojistné události, která nastala za okolností nasvědčujících spáchání trestného činu;
 - b) učinit opatření, aby v souvislosti s ní vzniklá škoda byla co nejmenší; vyčkat s opravou věci poškozené škodnou událostí nebo odstraňováním zbytků takto zničené nebo poškozené věci na písemný pokyn pojistitele, a to nejdéle do doby 30 dnů od nahlášení škodné události, pokud z bezpečnostních, hygienických nebo jiných vážných důvodů není nutno s opravou nebo odstraňováním zbytků začít neprodleně či dříve;
 - c) předložit pojistiteli seznam poškozených a zničených věcí;

- d) na požádání pojistitele předložit zejména účetnictví účetní jednotky a kopie daňových tvrzení k jednotlivým druhům daní dle právních předpisů České republiky, případně cizího státu; v rámci šetření pojistitele jsou povinni rovněž strpět případné ověřování pravdivosti a úplnosti sdělených údajů, předložených dokladů a věcí prováděných u třetích osob;
- e) zabezpečit vůči jinému právo na náhradu škody, jakož i právo na postih a vypořádání;
- f) učinit opatření, aby nedošlo k promlčení nebo zániku práva na náhradu škody nebo jiného obdobného práva, které podle obecně závazných právních předpisů přechází na pojistitele.

Článek 12 Úprava výše pojistného

Čl. 5, odst. 5.5. UCZ/14 se doplňuje tak, že pojistitel je oprávněn upravit výši pojistného v případech:

- kdy dojde ke změně právních předpisů majících vliv na plnění pojistitele nebo na jeho odvodové povinnosti vůči státu či jeho organizačním složkám nebo
- kdy z pohledu pojistné matematiky dojde z jiných důvodů k ohrožení splnitelnosti závazků pojistitele nebo
- kdy dojde k růstu indexů vývoje cen pojistěných věcí, případně cen prací na jejich reprodukci, jež zveřejňuje Český statistický úřad, pokud za sledované období tento růst činí více než 5%.

Článek 13 Výklad pojmů

Pro účely pojištění strojů platí následující výkladová ustanovení:

1. Fyzikální výbuch je způsoben změnou fyzikálních parametrů nad povolenou mez, která má za následek zvýšení tlaku uvnitř zařízení na takovou míru, že dojde k destrukci tohoto zařízení (např. parní kotle, tlakové zásobníky a lahve s plyny, uzavřené nádře a nádoby s hořlavými kapalinami, spreje, potrubí produktovodů).
2. Poškozením stroje se rozumí změna stavu stroje, kterou lze objektivně odstranit opravou, přičemž náklady na tuto opravu nepřevyšují částku odpovídající

- časové ceně stroje v době bezprostředně před vznikem pojistné události.
3. Provoznuschopný stav je takový stav stroje, ve kterém je tento po úspěšném dokončeném přejímacím testu a zkušebním provozu schopen plnit určené funkce a dodržovat hodnoty parametrů v mezích stanovených technickou dokumentací.
 4. Příslušenstvím stroje jsou pomocná zařízení, pomocné přístroje a prostředky se strojem spojené, které jsou po technické stránce nezbytné pro činnost stroje podle jeho účelu. Za příslušenství stroje se nepovažují data a programové vybavení.
 5. Soubor věcí/strojů je tvořen věcmi stejné/obdobné povahy/charakteru či účelu; povaha/charakter či účel věcí do souboru náležejících musí být specifikovány v pojistné smlouvě. Není-li uvedeno jinak, patří do souboru všechny věci dané povahy/charakteru či účelu. Je-li sjednáno pojištění souboru, vztahuje se pojištění i na věci, které se staly součástí pojištěného souboru po uzavření pojistné smlouvy. Věci, které přestaly být součástí pojištěného souboru, pojištěny nejsou.
 6. Údržbou stroje se rozumí souhrn činností směřujících k zajištění technické způsobilosti, provozuschopnosti, hospodárnosti a bezpečnosti provozu stroje. Tyto činnosti spočívají zejména v pravidelných prohlídkách v termínech doporučených výrobcem stroje, dále v ošetřování, seřizování, respektování termínů mazacích plánů a včasné výměně opotřebených dílů, a to v souladu s platnými právními a technickými předpisy, ustanoveními nebo pokyny danými výrobcem, distributorem či servisní organizací.
 7. Výbavou se rozumí základní vybavení dodávané k danému typu stroje výrobcem, jakož i vybavení předepsané právní normou. Za výbavu stroje se podobně jako v případě příslušenství stroje nepovažují data a programové vybavení.
 8. Zničením stroje se rozumí změna stavu stroje, kterou nelze objektivně odstranit opravou, a stroj se proto nemůže používat k původnímu účelu. Za zničení stroje se rovněž považuje takové poškození, které sice lze odstranit opravou, ale náklady na takovou opravu by přesáhly časovou cenu stroje v době bezprostředně před pojistnou událostí.

Článek 14 Účinnost

Tyto Všeobecné pojistné podmínky nabývají účinnosti dnem 1.1. 2014.

UCZ/Balpo/14

Doplňkové pojistné podmínky pro balíčkové komplexní pojištění podnikatelů BALPO

Obsah

Článek 1	Úvodní ustanovení
Článek 2	Obecné zásady
Článek 3	Pojištění budov - Varianta „Basic SME“ - Předmět pojištění
Článek 4	Pojištění budov - Varianta „Basic SME“ - Pojistná nebezpečí
Článek 5	Pojištění budov - Varianta „Standard SME“ - Předmět pojištění
Článek 6	Pojištění budov - Varianta „Standard SME“ - Pojistná nebezpečí
Článek 7	Pojištění budov - Varianta „Exclusive SME“ - Předmět pojištění
Článek 8	Pojištění budov - Varianta „Exclusive SME“ - Pojistná nebezpečí
Článek 9	Pojištění věcí movitých - Varianta „Basic SME“ - Předmět pojištění
Článek 10	Pojištění věcí movitých - Varianta „Basic SME“ - Pojistná nebezpečí
Článek 11	Pojištění věcí movitých - Varianta „Standard SME“ - Předmět pojištění
Článek 12	Pojištění věcí movitých - Varianta „Standard SME“ - Pojistná nebezpečí
Článek 13	Pojištění věcí movitých - Varianta „Exclusive SME“ - Předmět pojištění
Článek 14	Pojištění věcí movitých - Varianta „Exclusive SME“ - Pojistná nebezpečí
Článek 15	Limit pojistného plnění a spoluúčast pro katastrofická pojistná nebezpečí
Článek 16	Požární přerušování provozu
Článek 17	Pojištění elektroniky a strojů
Článek 18	Věci uložené v chladicím zařízení
Článek 19	Věci ve vozidle
Článek 20	Pojištění bez určení místa pojištění
Článek 21	Pojištění odpovědnosti - Varianta „Basic SME“ - Rozsah pojištění
Článek 22	Pojištění odpovědnosti - Varianta „Basic SME“ - Územní platnost
Článek 23	Pojištění odpovědnosti - Varianta „Standard SME“ - Rozsah pojištění
Článek 24	Pojištění odpovědnosti - Varianta „Standard SME“ - Územní platnost
Článek 25	Pojištění odpovědnosti - Varianta „Exclusive SME“ - Rozsah pojištění
Článek 26	Pojištění odpovědnosti - Varianta „Exclusive SME“ - Územní platnost
Článek 27	Závěrečná ustanovení (účinnost pojistných podmínek)

Článek 1 Úvodní ustanovení

Pojištění je upraveno Všeobecnými pojistnými podmínkami - obecná část - UCZ/14 (dále jen „VPP UCZ/14“), Všeobecnými pojistnými podmínkami pojištění majetku pro případ poškození nebo zničení živelní událostí - zvláštní část - UCZ/Živ/14 (dále jen „UCZ/Živ/14“), Všeobecnými pojistnými podmínkami pojištění majetku pro případ odcizení - zvláštní část - UCZ/Odc/14 (dále jen „UCZ/Odc/14“), Doplnkovými pojistnými podmínkami k pojištění majetku pro případ odcizení - LIM/14 (dále jen „LIM/14“), Všeobecnými

pojistnými podmínkami pojištění majetku pro případ poškození nebo zničení skel - zvláštní část - UCZ/Skl/14 (dále jen „UCZ/Skl/14“), Všeobecnými pojistnými podmínkami pojištění pro případ poškození nebo zničení elektronických zařízení - zvláštní část - UCZ/Ele/14 (dále jen „UCZ/Ele/14“), Všeobecnými pojistnými podmínkami pojištění pro případ poškození nebo zničení strojů a strojních zařízení - zvláštní část - UCZ/Str/14 (dále jen „UCZ/Str/14“), Všeobecnými pojistnými podmínkami pro pojištění odpovědnosti - zvláštní část - UCZ/Odp/14 (dále jen „UCZ/Odp/14“), Doplnkovými pojistnými podmínkami pro pojištění odpovědnosti podnikatele a právnické osoby UCZ/Odp-P/14 (dále jen „UCZ/Odp-P/14“), těmito Doplnkovými pojistnými podmínkami pro balíčkové komplexní pojištění podnikatelů BALPO - UCZ/Balpo/14 (dále jen „UCZ/Balpo/14“) a pojistnou smlouvou, které spolu tvoří nedílnou součást. Toto pojištění se sjednává jako pojištění škodové.

Článek 2 Obecné zásady

1. Balíčkové komplexní pojištění podnikatelů BALPO lze sjednat ve variantách **Basic SME**, **Standard SME** nebo **Exclusive SME**. Rozsah pojistného krytí je specifikován v článcích 3 až 27 UCZ/Balpo/14 v závislosti na variantě pojištění dohodnuté v pojistné smlouvě.
2. V Balíčkovém komplexním pojištění podnikatelů BALPO je možno sjednat tyto druhy pojištění:

- a) **budov,**
- b) **věcí movitých,**
- c) **odpovědností,**

3. Odchylně od článku 18 odst. 9 až 12 UCZ/Živ/14 se ujednávají odlišné limity pojistného plnění, které jsou uvedeny v následujících článcích u jednotlivých variant pojištění.

K úhradě pojistné události poskytne pojistitel pojistné plnění maximálně do výše limitu pojistného plnění, sjednaného pro konkrétní danou pojištěnou položku (předmět pojištění nebo nebezpečí), přičemž tento limit je maximální hranicí plnění pojistitele z jedné a všech pojistných událostí v pojistném období.

Článek 3 Pojištění budov - Varianta „Basic SME“ - Předmět pojištění

Pojištění se vztahuje na:

- a) budovy, stavební součásti pojištěné budovy a ostatní stavby, které slouží k provozování podnikatelské činnosti, nacházejí se v místě pojištění a jsou konkrétně uvedeny v pojistné smlouvě. Pojištění budov se ujednává na pojistnou částku,
- b) pojištěné náklady (odklizovací a čistící práce, vyklizení místa pojištění, stavební úpravy, obnovení výrobní a provozní dokumentace) dle článku 11 UCZ/Živ/14. Pojištění nákladů se ujednává s limitem pojistného plnění 20 000 Kč.

Článek 4 Pojištění budov - Varianta „Basic SME“ - Pojistná nebezpečí

Pojištění se vztahuje na následující pojistná nebezpečí:

- a) požár, přímý úder blesku, výbuch, náraz nebo zřícení osádkou obsazeného letičího tělesa, jeho částí nebo jeho nákladu dle článku 2, odst. 1, písm. a) UCZ/Živ/14 mimo třetí odrážky – pojištění se nevztahuje na nepřímý úder blesku a napěťovou špičku v síti,
- b) víchřice dle článku 3, odst. 1, písm. a) až c) UCZ/Živ/14,
- c) krupobití dle článku 4 UCZ/Živ/14,
- d) voda z vodovodního zařízení dle článku 9, odst. 2, písm. a) a b) UCZ/Živ/14. Pojištění se nevztahuje na vystoupení vody z kanalizace.

Článek 5 Pojištění budov - Varianta „Standard SME“ - Předmět pojištění

Pojištění se vztahuje na:

- a) budovy, stavební součásti pojištěné budovy a ostatní stavby, které slouží k provozování podnikatelské činnosti, nacházejí se v místě pojištění a jsou konkrétně uvedeny v pojistné smlouvě. Pojištění budov se ujednává na pojistnou částku,
- b) pojištěné náklady (odklizovací a čisticí práce, vyklizení místa pojištění, stavební úpravy, obnovení výrobní a provozní dokumentace) dle článku 11 UCZ/Živ/14. Pojištění nákladů se ujednává s limitem pojistného plnění 30 000 Kč,
- c) pevně osazená skla (okna, výlohy, vstupní dveře) a na skleněné výplně movitého charakteru uvnitř budovy (pulty, vitríny, obložení stěn, stropů, podhledů, apod.) dle článku 2, odst. 1 UCZ/Skl/14. Dále se pojištění vztahuje na skleněné předměty umístěné vně budovy jako např. reklamní tabule a firemní štíty, fasádní obložení vnějších stěn budov, apod. dle článku 2, odst. 2 UCZ/Skl/14. Pojištění skla se ujednává s limitem pojistného plnění 10 000 Kč, není-li v pojistné smlouvě ujednáno jinak.

Článek 6 Pojištění budov - Varianta „Standard SME“ - Pojistná nebezpečí

Pojištění se vztahuje na následující pojistná nebezpečí:

- a) požár, přímý úder blesku, výbuch, náraz nebo zřícení osádkou obsazeného letičího tělesa, jeho částí nebo jeho nákladu dle článku 2, odst. 1, písm. a) UCZ/Živ/14 mimo třetí odrážky – pojištění se nevztahuje na nepřímý úder blesku a napěťovou špičku v síti,
- b) rázová vlna, kouř, náraz silničního vozidla dle článku 2, odst. 1, písm. b) UCZ/Živ/14,
- c) víchřice dle článku 3, odst. 1, písm. a) až c) UCZ/Živ/14,
- d) krupobití dle článku 4 UCZ/Živ/14,
- e) sesuv půdy, zřícení skal nebo zeminy dle článku 5 UCZ/Živ/14,
- f) pád stromů, stožárů a jiných předmětů dle článku 6 UCZ/Živ/14,
- g) lavina, tíha sněhu a námrazy dle článku 7 UCZ/Živ/14,
- h) povodeň, záplava, zemětřesení, výbuch sopky dle článku 8 UCZ/Živ/14,
- ch) voda z vodovodního zařízení dle článku 9, odst. 2, písm. a) a b) UCZ/Živ/14. Pojištění se nevztahuje na vystoupení vody z kanalizace,
- i) chybná funkce sprinklerového hasičího zařízení dle článku 9, odst. 2, písm. c) UCZ/Živ/14,
- j) rozbití skla jakoukoli nahodilou událostí dle článku 2, odst. 1 a 2 UCZ/Skl/14 do limitu plnění 10 000 Kč, není-li v pojistné smlouvě ujednáno jinak.

Článek 7 Pojištění budov - Varianta „Exclusive SME“ - Předmět pojištění

Pojištění se vztahuje na:

- a) budovy, stavební součásti pojištěné budovy a ostatní stavby, které slouží k provozování podnikatelské činnosti, nacházejí se v místě pojištění a jsou konkrétně uvedeny v pojistné smlouvě. Pojištění budov se ujednává na pojistnou částku,
- b) pojištěné náklady (odklizovací a čisticí práce, vyklizení místa pojištění, stavební úpravy, obnovení výrobní a provozní dokumentace) dle článku 11 UCZ/Živ/14. Pojištění nákladů se ujednává s limitem pojistného plnění 50 000 Kč,
- c) pojištěné náklady (výměna zámek, náklady vzniklých ztrátou klíčů od trezorových místností) dle článku 3 UCZ/Odc/14. Pojištění nákladů se ujednává s limitem pojistného plnění 15 000 Kč,
- d) pevně osazená skla (okna, výlohy, vstupní dveře) a na skleněné výplně movitého charakteru uvnitř budovy (pulty, vitríny, obložení stěn, stropů, podhledů, apod.) dle článku 2, odst. 1 UCZ/Skl/14. Dále se pojištění vztahuje na skleněné předměty umístěné vně budovy jako např. reklamní tabule a firemní štíty, fasádní obložení vnějších stěn budov, apod. dle článku 2, odst. 2 UCZ/Skl/14. Pojištění skla se ujednává s limitem pojistného plnění 30 000 Kč, není-li v pojistné smlouvě ujednáno jinak,
- e) náklady za ztrátu vody. Jedná se o finanční škodu, která vznikla nežádoucím únikem vody v důsledku poškození nebo zničení vodovodního zařízení, pokud je pojištěný povinen ji uhradit třetí osobě. Pojištění ztráty vody se ujednává s limitem pojistného plnění 50 000 Kč,
- f) požární přerušení provozu dle článku 16 těchto doplňkových pojistných podmínek UCZ/Balpo/14. Pojištění požárního přerušení provozu se ujednává s limitem pojistného plnění 50 000 Kč,
- g) stavební součásti v pronajaté budově.

Článek 8 Pojištění budov - Varianta „Exclusive SME“ - Pojistná nebezpečí

Pojištění se vztahuje na následující pojistná nebezpečí:

- a) požár, přímý úder blesku, výbuch, náraz nebo zřícení osádkou obsazeného letičího tělesa, jeho částí nebo jeho nákladu dle článku 2, odst. 1, písm. a) UCZ/Živ/14,
- b) nepřímý úder blesku a napěťová špička v síti dle článku 2, odst. 1, písm. a)

- UCZ/Živ/14 do limitu plnění 30 000 Kč, není-li v pojistné smlouvě ujednáno jinak,
- c) rázová vlna, kouř, náraz silničního vozidla dle článku 2, odst. 1, písm. b) UCZ/Živ/14,
- d) víchřice dle článku 3, odst. 1, písm. a) až c) UCZ/Živ/14,
- e) atmosférické srážky dle článku 3, odst. 1, písm. d) až f) UCZ/Živ/14 do limitu plnění 30 000 Kč, není-li v pojistné smlouvě ujednáno jinak,
- f) krupobití dle článku 4 UCZ/Živ/14,
- g) sesuv půdy, zřícení skal nebo zeminy dle článku 5 UCZ/Živ/14,
- h) pád stromů, stožárů a jiných předmětů dle článku 6 UCZ/Živ/14,
- ch) lavina, tíha sněhu a námrazy dle článku 7 UCZ/Živ/14,
- i) povodeň, záplava, zemětřesení, výbuch sopky dle článku 8 UCZ/Živ/14,
- j) voda z vodovodního zařízení dle článku 9, odst. 2, písm. a) a b) UCZ/Živ/14,
- k) vystoupení vody z kanalizace do limitu plnění 1% z pojistné částky sjednané pro předmět pojištění, nejvýše však 100.000,- Kč,
- l) chybná funkce sprinklerového hasičího zařízení dle článku 9, odst. 2, písm. c) UCZ/Živ/14,
- m) krádež vloupáním a vandalismus dle článku 1, odst. 1, písm. a) a d) UCZ/Odc/14 do limitu plnění 30 000 Kč, není-li v pojistné smlouvě ujednáno jinak,
- n) poškození zateplené fasády ptactvem, hlodavci a hmyzem dle článku 3, odst. 2 UCZ/Živ/14 do limitu plnění 30 000 Kč, není-li v pojistné smlouvě ujednáno jinak,
- o) rozbití skla jakoukoli nahodilou událostí dle článku 2, odst. 1 a 2 UCZ/Skl/14 do limitu plnění 30 000 Kč, není-li v pojistné smlouvě ujednáno jinak.

Článek 9 Pojištění věcí movitých - Varianta „Basic SME“ - Předmět pojištění

Pojištění se vztahuje na:

- a) věci movité, které jsou součástí souboru věcí vymezeného v pojistné smlouvě (provozně-technické zařízení, zásoby vlastní a cizí a cizí věci převzaté), které slouží k provozování podnikatelské činnosti,
- b) pojištěné náklady (odklizovací a čisticí práce, vyklizení místa pojištění, stavební úpravy, obnovení výrobní a provozní dokumentace) dle článku 11 UCZ/Živ/14. Pojištění nákladů se ujednává s limitem pojistného plnění 20 000 Kč,
- c) pojištěné náklady (výměna zámek, ztráta klíčů od trezorových místností) dle článku 3 UCZ/Odc/14. Pojištění nákladů se ujednává s limitem pojistného plnění 5 000 Kč.

Článek 10 Pojištění věcí movitých - Varianta „Basic SME“ - Pojistná nebezpečí

Pojištění se vztahuje na následující pojistná nebezpečí:

- a) požár, přímý úder blesku, výbuch, náraz nebo zřícení osádkou obsazeného letičího tělesa, jeho částí nebo jeho nákladu dle článku 2, odst. 1, písm. a) UCZ/Živ/14 mimo třetí odrážky – pojištění se nevztahuje na nepřímý úder blesku a napěťovou špičku v síti,
- b) víchřice dle článku 3, odst. 1, písm. a) až c) UCZ/Živ/14,
- c) krupobití dle článku 4 UCZ/Živ/14,
- d) voda z vodovodního zařízení dle článku 9, odst. 2, písm. a) a b) UCZ/Živ/14. Pojištění se nevztahuje na vystoupení vody z kanalizace,
- e) krádež vloupáním a loupežné přepadení v místě pojištění dle článku 1, odst. 1, písm. a) a b) UCZ/Odc/14.

Článek 11 Pojištění věcí movitých - Varianta „Standard SME“ - Předmět pojištění

Pojištění se vztahuje na:

- a) věci movité, které jsou součástí souboru věcí vymezeného v pojistné smlouvě (provozně-technické zařízení, zásoby vlastní a cizí a cizí věci převzaté), které slouží k provozování podnikatelské činnosti,
- b) cenosti včetně peněz. Pojištění cenosti se ujednává s limitem pojistného plnění 10% z celkové pojistné částky za věci movité, maximálně však 30 000 Kč, není-li v pojistné smlouvě ujednáno jinak,
- c) pojištěné náklady (odklizovací a čisticí práce, vyklizení místa pojištění, stavební úpravy, obnovení výrobní a provozní dokumentace) dle článku 11 UCZ/Živ/14. Pojištění nákladů se ujednává s limitem pojistného plnění 30 000 Kč,
- d) pojištěné náklady (výměna zámek, ztráta klíčů od trezorových místností) dle článku 3 UCZ/Odc/14. Pojištění nákladů se ujednává s limitem pojistného plnění 10 000 Kč,
- e) pevně osazená skla (okna, výlohy, vstupní dveře) a na skleněné výplně movitého charakteru uvnitř budovy (pulty, vitríny, obložení stěn, stropů, podhledů, apod.) dle článku 2, odst. 1 UCZ/Skl/14. Dále se pojištění vztahuje na skleněné předměty umístěné vně budovy jako např. reklamní tabule a firemní štíty, fasádní obložení vnějších stěn budov, apod. dle článku 2, odst. 2 UCZ/Skl/14. Pojištění skla se ujednává s limitem pojistného plnění 10 000 Kč, není-li v pojistné smlouvě ujednáno jinak.

Článek 12 Pojištění věcí movitých - Varianta „Standard SME“ - Pojistná nebezpečí

Pojištění se vztahuje na následující pojistná nebezpečí:

- a) požár, přímý úder blesku, výbuch, náraz nebo zřícení osádkou obsazeného letičího tělesa, jeho částí nebo jeho nákladu dle článku 2, odst. 1, písm. a) UCZ/Živ/14 mimo třetí odrážky – pojištění se nevztahuje na nepřímý úder blesku a napěťovou špičku v síti,
- b) rázová vlna, kouř, náraz silničního vozidla dle článku 2, odst. 1, písm. b) UCZ/Živ/14,
- c) víchřice dle článku 3, odst. 1, písm. a) až c) UCZ/Živ/14,
- d) krupobití dle článku 4 UCZ/Živ/14,
- e) sesuv půdy, zřícení skal nebo zeminy dle článku 5 UCZ/Živ/14,
- f) pád stromů, stožárů a jiných předmětů dle článku 6 UCZ/Živ/14,
- g) lavina, tíha sněhu a námrazy dle článku 7 UCZ/Živ/14,

- h) povodeň, záplava, zemětřesení, výbuch sopky dle článku 8 UCZ/Živ/14,
- ch) voda z vodovodního zařízení dle článku 9, odst. 2, písm. a) a b) UCZ/Živ/14. Pojištění se nevztahuje na vystoupení vody z kanalizace,
- i) chybná funkce sprinklerového hasicího zařízení dle článku 9, odst. 2, písm. c) UCZ/Živ/14,
- j) rozbití skla jakoukoli nahodilou událostí do limitu plnění 10 000 Kč, není-li v pojistné smlouvě ujednáno jinak.
- r) rozbití skla jakoukoli nahodilou událostí do limitu plnění 30 000 Kč, není-li v pojistné smlouvě ujednáno jinak,
- s) poškození elektroniky dle článku 1 a 2 UCZ/Ele/14 a článku 17, odst. 1 UCZ/Balpo/14 do limitu plnění 50 000 Kč, není-li v pojistné smlouvě ujednáno jinak,
- t) poškození strojů a strojních zařízení dle článku 1 a 2 UCZ/Str/14 a článku 17, odst. 2 UCZ/Balpo/14 do limitu plnění 50 000 Kč, není-li v pojistné smlouvě ujednáno jinak.

Článek 13

Pojištění věcí movitých - Varianta „Exclusive SME“ - Předmět pojištění

Pojištění se vztahuje na:

- a) věci movité, které jsou součástí souboru věcí vymezeného v pojistné smlouvě (průmyslné-technické zařízení, zásoby vlastní a cizí a cizí věci převzaté), které slouží k provozování podnikatelské činnosti, cennosti včetně peněz. Pojištění cenností se ujednává s limitem pojistného plnění 10% z celkové pojistné částky za věci movité, maximálně však 50 000 Kč,
- b) věci zvláštní hodnoty. Pojištění věcí zvláštní hodnoty se ujednává s limitem pojistného plnění 50 000 Kč,
- c) věci zaměstnanců. Pojištění věcí zvláštní hodnoty se ujednává s limitem pojistného plnění 50 000 Kč,
- e) přepravu cenností. Pojištění přepravy cenností se ujednává s limitem pojistného plnění 10% z celkové pojistné částky za věci movité, maximálně však 50 000 Kč,
- f) pojištěné náklady (odklizovací a čistící práce, vyklizení místa pojištění, stavební úpravy, obnovení výrobní a provozní dokumentace) dle článku 11 UCZ/Živ/14. Pojištění nákladů se ujednává s limitem pojistného plnění 50 000 Kč,
- g) pojištěné náklady (výměna zámek, ztráta klíčů od trezorových místností) dle článku 3 UCZ/Odc/14. Pojištění nákladů se ujednává s limitem pojistného plnění 15 000 Kč,
- h) věci uložené v chladicím zařízení dle článku 18 UCZ/Balpo/14. Pojištění věcí uložených v chladicím zařízení se ujednává s limitem pojistného plnění 50 000 Kč,
- ch) pojištění bez určení místa pojištění dle článku 20 UCZ/Balpo/14. Pojištění bez určení místa pojištění se ujednává s limitem pojistného plnění 100 000 Kč,
- i) věci ve vozidle (firemní přeprava) dle článku 19 UCZ/Balpo/14. Pojištění věcí ve vozidle se ujednává s limitem pojistného plnění 50 000 Kč,
- j) pevně osazená skla (okna, výlohy, vstupní dveře) a na skleněné výplně movitého charakteru uvnitř budovy (pulty, vitríny, obložení stěn, stropů, podhledů, apod.) dle článku 2, odst. 1 UCZ/Skl/14. Dále se pojištění vztahuje na skleněné předměty umístěné vně budovy jako např. reklamní tabule a firemní štíty, fasádní obložení vnějších stěn budov, apod. dle článku 2, odst. 2 UCZ/Skl/14. Pojištění skla se ujednává s limitem pojistného plnění 30 000 Kč, není-li v pojistné smlouvě ujednáno jinak,
- k) elektroniku dle článku 1 a 2 UCZ/Ele/14 a článku 17, odst. 1 UCZ/Balpo/14. Pojištění se vztahuje i na příslušenství a výbavu. Pojištění elektroniky se ujednává s limitem pojistného plnění 50 000 Kč, není-li v pojistné smlouvě ujednáno jinak,
- l) stroje a strojní zařízení dle článku 1 a 2 UCZ/Str/14 a článku 17, odst. 2 UCZ/Balpo/14. Pojištění se vztahuje i na příslušenství a výbavu. Pojištění strojů se ujednává s limitem pojistného plnění 50 000 Kč, není-li v pojistné smlouvě ujednáno jinak,
- m) požární přerušení provozu dle článku 16 těchto doplňkových pojistných podmínek UCZ/Balpo/14. Pojištění požárního přerušení provozu se ujednává s limitem pojistného plnění 50 000 Kč.

Článek 14

Pojištění věcí movitých - Varianta „Exclusive SME“ - Pojistná nebezpečí

Pojištění se vztahuje na následující pojistná nebezpečí:

- a) požár, přímý úder blesku, výbuch, náraz nebo zřícení osádkou obsazeného letičího tělesa, jeho částí nebo jeho nákladu dle článku 2, odst. 1, písm. a) UCZ/Živ/14,
- b) nepřímý úder blesku a napěťová špička v síti dle článku 2, odst. 1, písm. a) UCZ/Živ/14 do limitu plnění 30 000 Kč, není-li v pojistné smlouvě ujednáno jinak,
- c) rázová vlna, kouř, náraz silničního vozidla dle článku 2, odst. 1, písm. b) UCZ/Živ/14,
- d) vichřice dle článku 3, odst. 1, písm. a) až c) UCZ/Živ/14,
- e) atmosférické srážky dle článku 3, odst. 1, písm. d) až f) UCZ/Živ/14 do limitu plnění 30 000 Kč, není-li v pojistné smlouvě ujednáno jinak,
- f) krupobití dle článku 4 UCZ/Živ/14,
- g) sesuv půdy, zřícení skal nebo zeminy dle článku 5 UCZ/Živ/14,
- h) pád stromů, stožárů a jiných předmětů dle článku 6 UCZ/Živ/14,
- k) lavina, tíha sněhu a námrazy dle článku 7 UCZ/Živ/14,
- i) povodeň, záplava, zemětřesení, výbuch sopky dle článku 8 UCZ/Živ/14,
- j) voda z vodovodního zařízení dle článku 9, odst. 2, písm. a) a b) UCZ/Živ/14,
- k) vystoupení vody z kanalizace do limitu plnění 1% z pojistné částky sjednané pro předmět pojištění, nejvýše však 100.000,- Kč,
- l) chybná funkce sprinklerového hasicího zařízení dle článku 9, odst. 2, písm. c) UCZ/Živ/14,
- m) krádež vloupáním a loupežné přepadení v místě pojištění dle článku 1, odst. 1, písm. a) a b) UCZ/Odc/14,
- n) loupežné přepadení při přepravě (posel) dle článku 1, odst. 1, písm. c) UCZ/Odc/14 do limitu pojistného plnění 10% z celkové pojistné částky za věci movité, maximálně však 50 000 Kč,
- o) vandalismus dle článku 1, odst. 1, písm. d) UCZ/Odc/14 do limitu plnění 30 000 Kč, není-li v pojistné smlouvě ujednáno jinak,
- p) porucha chladicího zařízení dle článku 18 UCZ/Balpo/14 do limitu plnění 50 000 Kč, není-li v pojistné smlouvě ujednáno jinak,
- q) poškození věcí ve vozidle dopravní nehodou a krádeží vloupáním do vozidla dle článku 19 UCZ/Balpo/14 do limitu plnění 50 000 Kč,

Článek 15

Limit pojistného plnění a spoluúčast pro katastrofická pojistná nebezpečí

1. Spoluúčast pro katastrofická pojistná nebezpečí (povodeň, záplava, zemětřesení, výbuch sopky) je stanovena pro:
 - tarifní (povodňovou) zónu 1 - 1% z pojistného plnění min. 10 000 Kč
 - tarifní (povodňovou) zónu 2 - 10% z pojistného plnění min. 30 000 Kč
 - tarifní (povodňovou) zónu 3 - 25% z pojistného plnění min. 30 000 Kč
2. Maximální limit pojistného plnění za všechny předměty majetkového pojištění je uveden v pojistné smlouvě. Maximální limit plnění platí pro jednu a všechny pojistné události nastalé během jednoho kalendářního roku.

Článek 16

Požární přerušení provozu

1. Předmětem pojištění je přerušení provozu v důsledku požáru, výbuchu, přímého úderu blesku, nárazu nebo zřícení osádkou obsazeného letičího tělesa, jeho částí nebo jeho nákladu.
2. Místem pojištění je místo uvedené v pojistné smlouvě.
3. Doba ručení činí 3 měsíce.
4. Spoluúčast je 7 dní.
5. Požární přerušení provozu se ujednává s ročním limitem pojistného plnění pro jednu a všechny pojistné události nastalé během jednoho pojistného období. Pojistitel nebude uplatňovat podpojištění.
6. Za věci sloužící provozu pojištěného se považují věci nemovité a movité, které jsou ve vlastnictví pojištěného, a pro které je ujednáno pojištění:
 - a) budov a ostatních staveb,
 - b) věcí movitých.
 Za věci sloužící provozu ve smyslu těchto ujednání se nepovažují:
 - a) cennosti, včetně jejich sbírek a peníze,
 - b) nosiče dat a záznamů, výrobní a provozní dokumentace,
 - c) výstavní modely, vzory, prototypy, exponáty a výrobní zařízení nepoužitelná pro standardní produkci,
 - d) hračky, peněžní a obdobné automaty i s obsahem peněz,
 - e) věci zvláštní hodnoty (za věci zvláštní hodnoty se považují věci historické, starožitné nebo umělecké hodnoty, včetně jejich sbírek), vozidla, přívěsy, návěsy a tažné stroje podleháající povolovacímu řízení pro provoz na komunikacích ve smyslu zákona o technických podmínkách provozu silničních vozidel na pozemních komunikacích,
 - g) budovy, které v době vzniku pojistné události byly ve stavu, kdy je nebylo možno provozně využít k danému účelu, nebo na této budově jsou prováděny stavební úpravy a dále na věci v takové budově uložené,
 - h) vodstvo, půda a pole,
 - ch) zvířata,
 - i) vrtné věže včetně příslušenství,
 - l) zařízení atomových elektráren a zařízení na přípravu jaderného paliva pro tyto elektrárny, včetně příslušenství.
7. Škodou vzniklou z přerušení provozu v důsledku věcné škody se rozumí ušlý provozní zisk a vynaložené dále trvající stálé provozní náklady v pojištěném obchodním závodě (dále jen provozní zisk a stálé náklady). Pojistnou událostí je jakákoliv nahodilá a nepředvídaná škoda, se kterou je podle těchto ujednání spojena povinnost pojistitele poskytnout pojistné plnění.
8. Stálé náklady budou uhrazeny pouze tehdy, pokud je jejich další vynakládání z právního hlediska nutné nebo hospodářsky zdůvodnitelné, a pokud by bez přerušení provozu byly realizovány. Pojistitel uzná další vynakládání nájemného a poplatků za pronájem jakožto ekonomicky zdůvodnitelné, jestliže dané platby byly skutečně odvedeny pronajímateli. Vyplácení mezd a platů zaměstnanců, stejně tak i provize a ostatní odměny smluvních zástupců, uzná pojistitel jakožto ekonomicky zdůvodnitelné, jestliže to je nutné k zachování budoucího provozu obchodního závodu.
9. Provozní zisk dle odst. 6. tohoto článku je zisk z obrátu vyráběného nebo obchodovaného zboží, popřípadě zisk z poskytovaných služeb. Nezahrnují se zisky, které nesouvisí s výrobním, obchodním nebo průmyslovým provozem, např. z finančních operací, obchodů s nemovitostmi.
10. Pojištění se nevztahuje na škody vzniklé přerušením provozu způsobené:
 - a) úředně nařízenými opatřeními omezujícími obnovu a provoz obchodního závodu;
 - b) tím, že pojištěný nezajistí včas obnovu nebo opětné pořízení zničených, poškozených nebo ztracených věcí, např. z důvodu nedostatku finančních prostředků.
11. Mezi stálé náklady dle odst. 6. tohoto článku nepatří náklady, které již při přerušení provozu nenabíhají:
 - a) náklady na suroviny, pomocné a provozní materiály a náklady za odebrané zboží či služby, pokud se nejedná o náklady vynaložené k udržování provozu nebo o nezbytné poplatky za odběr energie,
 - b) daň z přidané hodnoty, spotřební daň, vývozní cla,
 - c) přepravné a jiné poplatky za přepravu, pokud je není nutné hradit s ohledem na přetrvávající smluvní závazky, bez ohledu na obrát zboží,
 - d) pojistné závislé na obrátu, licenční a vynálezecké poplatky závislé na obrátu,
 - e) náklady, které nesouvisí s vlastní podnikatelskou činností, např. s kapitálovými obchody nebo obchody s nemovitostmi,
 - f) majetkové sankce (pokuty, penále), které je pojištěný povinen uhradit v důsledku neplnění nebo porušení svých závazků.

12. Článek 7 VPP UCZ/14 se doplňuje tak, že pojistník je dále povinen vést průkazné účetnictví a zajistit, aby inventury, bilance a výsledky hospodaření obchodního závodu za poslední tři účetní roky byly uloženy tak, aby v případě vzniku pojistné události nemohly být zničeny, poškozeny nebo ztraceny v souvislosti s věcnou škodou, tj. zajistit trvalost účetních záznamů.

Článek 17 Pojištění elektroniky a strojů

- Pojištění elektroniky se odchýlí od článku 6 UCZ/Ele/14 ujednává s ročním limitem pojistného plnění pro jednu a všechny pojistné události nastalé během jednoho pojistného období. Odchylně od článku 7 UCZ/Ele/14 nebude pojistitel uplatňovat podpojištění. Pojištění se vedle položek uvedených v UCZ/Ele/14 nevztahuje na elektronická zařízení:
 - starší více než 3 roky,
 - radiové amatérské přístroje,
 - kardiostimulátory a naslouchací přístroje,
 - elektronické protézy,
 - zesilovače pro hudební skupiny,
 - elektronika pro diskotéky,
 - hudební nástroje,
 - zábavná technika,
 - kamery a projektory (do 35 mm).
- Pojištění strojů se odchýlí od článku 6 UCZ/Str/14 ujednává s ročním limitem pojistného plnění pro jednu a všechny pojistné události nastalé během jednoho pojistného období. Odchylně od článku 7 UCZ/Str/14 nebude pojistitel uplatňovat podpojištění. Pojištění se vedle položek uvedených v UCZ/Str/14 nevztahuje na stroje a strojní zařízení:
 - starší více než 5 let,
 - ruční nářadí s elektrickým, pneumatickým nebo spalovacím pohonem (např. vrtačky, brusky, pily, bourací a vrtací kladiwa),
 - větrné elektrárny,
 - stroje na ražení štol, malých tunelů a kanálů,
 - razičí štíty, tunelové frézy, důlní bagry, důlní lokomotivy.

Článek 18 Věci uložené v chladicím zařízení

Škodami způsobenými poruchou chladicího zařízení se rozumí škody na věcech movitých vzniklé v důsledku prokazatelné poruchy chladicího zařízení nebo dlouhodobým přerušením dodávky elektrické energie v době nepřítomnosti pojištěného popřípadě jeho personálu. Dále se ujednává, že pokud přerušení dodávky energie trvalo více než 12 hodin vcelku, pojišťovna poskytne pojistné plnění také za pojištěné movité věci, pokud v důsledku přerušení dodávky elektrické energie došlo k jejich poškození nebo zničení.

Článek 19 Věci ve vozidle

- Pojištění se vztahuje pouze na přepravu provozně technického zařízení a vlastních zásob (dále jen věci ve vozidle) prováděnou za účelem zajištění vlastní podnikatelské činnosti. Pojištění se nevztahuje na věci ve vozidle přepravované na základě smlouvy o přepravě nebo zásilatelské smlouvy.
- Pojištění se vztahuje pouze na věci ve vozidle přepravované silničním motorovým vozidlem, jehož vlastníkem nebo provozovatelem je pojištěný, které je řízeno pojištěným, jeho zástupcem nebo zaměstnancem.
- Ujednává se, že pojištění věcí ve vozidle se vztahuje i na poškození, zničení, odcizení nebo ztrátu při dopravní nehodě.
- Pojištění se rovněž vztahuje na škody při krádeži vloupáním do motorového vozidla. Toto pojištění se však nevztahuje na poškození, odcizení či zničení věcí ve vozidle ze zaparkovaného vozidla od 22. hodiny večerní do 6. hodiny ranní. Pokud se motorové vozidlo nachází bez dozoru, musí být řádně uzamčeno a pojištěný předmět nesmí být zvenčí viditelný. Pokud se motorové vozidlo nachází bez dozoru déle než 2 hodiny, musí být odstaveno v uzamčené garáži nebo na oploceném uzamčeném místě, eventuelně na hlídaném parkovišti.
- Pojištěný je povinen:
 - dodržovat všechny obecné závazné právní předpisy vztahující se k provozu vozidla, udržovat vozidlo v řádném technickém stavu, svěřovat jeho řízení pouze osobám k tomu oprávněným a způsobilým a nepřekračovat maximální přípustné zatížení vozidla,
 - vznik škodné události oznámit bez zbytečného odkladu policii,
 - předložit pojistiteli bez zbytečného odkladu zprávu o vzniku škodné události zpracovanou řidičem vozidla a doklad o výsledku vyšetřování škodné události policií.
- Pojištění se vztahuje na pojistné události, které nastanou na území České republiky.

Článek 20 Pojištění bez určení místa pojištění

Ujednává se, že mimo místo pojištění uvedené v pojistné smlouvě, jsou místem pojištění také místa na území České republiky, na kterých pojištěný na základě písemné smlouvy provádí objednanou činnost.

Článek 21 Pojištění odpovědnosti - Varianta „Basic SME“ - Rozsah pojištění

- Pojištění odpovědnosti se vztahuje na povinnost pojištěného k náhradě

škody a při ublížení na zdraví a při usmrcení též újmy, kterou pojištěný způsobí jinému svou oprávněně vykonávanou činností blíže vymezenou v pojistné smlouvě, a to v rozsahu článku 3 UCZ/Odp-P/14 (základní pojištění).

- Limit pojistného plnění činí 1 000 000 Kč.

Článek 22 Pojištění odpovědnosti - Varianta „Basic SME“ - Územní platnost

Pojištění se sjednává s územní platností Česká republika.

Článek 23 Pojištění odpovědnosti - Varianta „Standard SME“ - Rozsah pojištění

- Pojištění odpovědnosti se vztahuje na povinnost pojištěného k náhradě škody a při ublížení na zdraví a při usmrcení též újmy, kterou pojištěný způsobí jinému svou oprávněně vykonávanou činností blíže vymezenou v pojistné smlouvě, a to v rozsahu článku 3 UCZ/Odp-P/14 (základní pojištění).
- Limit pojistného plnění činí 3 000 000 Kč.
- Pojištění se vztahuje i na povinnost pojištěného k náhradě škody a při ublížení na zdraví a při usmrcení též újmy způsobené vadou výrobku v rozsahu článku 4 bodu 1 UCZ/Odp-P/14 se sublimitem pojistného plnění 2 000 000 Kč v rámci ujednaného limitu pojistného plnění pro základní pojištění. Odchylně od ustanovení článku 8 odst. 2 písm. n) UCZ/Odp/14 se pojištění sjednává i pro případ povinnosti nahradit škodu a při ublížení na zdraví a při usmrcení též újmu vzniklou zavlečením, rozšířením, přenosem nakažlivé choroby lidí, zvířat nebo rostlin, a to se sublimitem plnění ve výši 500.000 Kč.
- Pojištění se vztahuje i na povinnost pojištěného k náhradě škody způsobené na věcech movitých užívaných v rozsahu článku 4 bodu 2 UCZ/Odp-P/14 se sublimitem pojistného plnění 500 000 Kč v rámci ujednaného limitu pojistného plnění pro základní pojištění.

Článek 24 Pojištění odpovědnosti - Varianta „Standard SME“ - Územní platnost

Pojištění se sjednává s územní platností Česká republika.

Článek 25 Pojištění odpovědnosti - Varianta „Exclusive SME“ - Rozsah pojištění

- Pojištění odpovědnosti se vztahuje na povinnost pojištěného k náhradě škody a při ublížení na zdraví a při usmrcení též újmy, kterou pojištěný způsobí jinému svou oprávněně vykonávanou činností blíže vymezenou v pojistné smlouvě, a to v rozsahu článku 3 UCZ/Odp-P/14 (základní pojištění).
- Limit pojistného plnění činí 5 000 000 Kč.
- Pojištění se vztahuje i na povinnost pojištěného k náhradě škody a při ublížení na zdraví a při usmrcení též újmy způsobené vadou výrobku v rozsahu článku 4 bodu 1 UCZ/Odp-P/14 se sublimitem pojistného plnění 2 000 000 Kč v rámci ujednaného limitu pojistného plnění pro základní pojištění. Odchylně od ustanovení článku 8 odst. 2 písm. n) UCZ/Odp/14 se pojištění sjednává i pro případ povinnosti nahradit škodu a při ublížení na zdraví a při usmrcení též újmu vzniklou zavlečením, rozšířením, přenosem nakažlivé choroby lidí, zvířat nebo rostlin, a to se sublimitem plnění ve výši 500.000 Kč.
- Pojištění se vztahuje i na povinnost pojištěného k náhradě škody způsobené na věcech movitých užívaných v rozsahu článku 4 bodu 2 UCZ/Odp-P/14 se sublimitem pojistného plnění 500 000 Kč v rámci ujednaného limitu pojistného plnění pro základní pojištění.
- Pojištění se vztahuje i na povinnost pojištěného k náhradě škody způsobené na věcech převzatých v rozsahu článku 4 bodu 3 UCZ/Odp-P/14 se sublimitem pojistného plnění 500 000 Kč v rámci ujednaného limitu pojistného plnění pro základní pojištění.
- Pojištění se vztahuje i na povinnost pojištěného k náhradě škody způsobené na věcech zaměstnanců v rozsahu článku 4 bodu 9 UCZ/Odp-P/14 se sublimitem pojistného plnění 100 000 Kč pro všechny škodné události nastalé v jednom dni, a to v rámci ujednaného limitu pojistného plnění pro základní pojištění.
- Pojištění se vztahuje i na povinnost pojištěného k náhradě škody způsobené třetí osobě jinak než ublížením na zdraví a usmrcením, poškozením, zničením nebo pohřešování věcí (finanční škoda) v rozsahu článku 4 bodu 4 UCZ/Odp-P/14 se sublimitem pojistného plnění 200 000 Kč v rámci ujednaného limitu pojistného plnění pro základní pojištění.

Článek 26 Pojištění odpovědnosti - Varianta „Exclusive SME“ - Územní platnost

Pojištění se sjednává s územní platností Evropa.

Článek 27 Závěrečná ustanovení

Tyto doplňkové pojistné podmínky nabývají účinnosti dnem 1.11.2014.

VŠEOBECNÉ POJISTNÉ PODMÍNKY (VPP-UACZ-1411)

Článek 1 ÚVODNÍ USTANOVENÍ

1. Tyto doplňkové pojistné podmínky pro asistenční služby (dále jen „DPP“) upravují a doplňují Všeobecné pojistné podmínky - obecná část - UCZ/14 (dále jen „VPP“) sjednávané pojistitelem UNIQA Pojišťovna, a.s. Pro toto pojištění asistenčních služeb platí zákon č. 37/2004 Sb. o pojistné smlouvě (dále jen „zákon“), občanský zákoník a ostatní obecně závazné právní předpisy České republiky.
2. Toto pojištění se uzavírá jako škodové.

Článek 2 VÝKLAD POJMŮ

Pro účely tohoto pojištění se níže uvedené pojmy vykládají vždy takto:

pojistitel: Europ Assistance S.A., se 1, promenade de la Bonette – 92230 Gennevilliers, Francie, registrována v Nanterreském registru firem pod ref. číslem B 403 147 903 prostřednictvím organizační složky Europ Assistance S.A. Irish Branch se sídlem v 13-17 Dawson Street, Dublin 2, Irsko, vedená v Registru firem Irské vlády pod ref. číslem 907 089;

pojistník: UNIQA pojišťovna, a.s., Evropská 810/136, 160 12 Praha 6, Česká republika, IČO: 49240480;

asistenční centrála: Europ Assistance s.r.o. se sídlem Na Pankráci 121, 140 00 Praha 4, Česká republika, IČ: 25287851, zapsaná v obchodním rejstříku vedeném městským soudem v Praze, oddíl C, vložka 87094;

pojištěný: osoba, na jejíž majetek, odpovědnost nebo jiné hodnoty pojistného zájmu se soukromě pojištění vztahuje. Osobou oprávněnou k využití asistence je pojištěný na základě pojistné smlouvy pro pojištění podnikatelů (SME) nebo bytového domu, k němuž je asistence poskytována. Jménem pojištěného může uplatnit právo na poskytnutí asistence také jím pověřená osoba.

oprávněná osoba: osoba, které v důsledku pojistné události vznikne právo na pojistné plnění, je pojištěný.

pojištění škodové: pojištění, jehož účelem je náhrada škody vzniklé v důsledku pojistné události;

pojistná událost: riziko vzniku finanční ztráty pojištěného v důsledku havárie, zablokování dveří, živelné události či sporu, který vyvolává na straně pojištěného potřebu poskytnutí asistenčních služeb ve smyslu pojistné smlouvy, je-li s touto skutečností spojena povinnost pojistitele poskytnout pojistné plnění a/nebo asistenční služby;

škodná událost: skutečnost, ze které vznikla škoda, a která by mohla být důvodem vzniku práva na pojistné plnění z tohoto pojištění;

pojistné riziko: míra pravděpodobnosti vzniku pojistné události vyvolané pojistným nebezpečím;

pojistné: úplata za pojištění, kterou je pojistník povinen platit pojistiteli;

pojistná doba: doba, na kterou bylo pojištění sjednáno;

pojistné období: je časové období dohodnuté v pojistné smlouvě, za které se platí pojistné;

pojistný rok: doba, která začíná běžet v 00.00 hodin dne uvedeného v pojistné smlouvě jako počátek pojištění a končí v 00.00 hodin dne, který se svým číslem shoduje se dnem počátku pojištění; není-li takový den, případně konec na poslední den v měsíci;

korespondenční adresa: adresa trvalého bydliště nebo sídla, popř. jiná adresa písemně sdělená pojistiteli, na kterou pojistitel výhradně doručuje veškerou písemnou korespondenci; se zasláním na korespondenční adresu je spojena funkce doručení. V případě, že je pojistiteli sdělena jako korespondenční adresa osoby odlišné od pojistníka nebo pojištěného, nenesou odpovědnost za následky plýnoucí z případného prodlení při předání korespondence mezi těmito osobami;

kontaktní spojení: telefonické, e-mailové nebo jiné spojení, na které je pojistitel oprávněn zaslat svá sdělení;

hrubá nedbalost:

- jednání nebo opomenutí, při kterém musel být vznik škody předpokládán nebo očekáván a pojistník nebo pojištěný věděl či mohl a měl vědět, že při takovém jednání nebo opomenutí škoda nastane;
- znalost vadnosti nebo škodlivosti vykonávané činnosti nebo jednání;

smluvní dodavatel / dodavatel: právnická či fyzická osoba, která poskytuje služby či provádí práce, které jsou objednané asistenční centrálou a vykonávány pro pojištěného;

zajištění služeb / asistenční služby: forma pojistného plnění, kdy pojistitel prostřednictvím asistenční centrály provede úkony potřebné k poskytnutí služby pojištěnému v rozsahu a dle limitů všeobecných a zvláštních podmínek pojistné smlouvy, přičemž náklady služeb přesahující stanovené limity a definice budou uhrazeny pojištěným;

provozovna: nebytový prostor, užívaný pojištěným na pojištěné adrese dle pojistné smlouvy o přistoupení k pojištění mezi pojištěným a s pojistníkem, užívaný pojištěným za účelem podnikatelské činnosti řádně označený obchodní firmou nebo jménem a přijímením anebo názvem pojištěného. Za součást prostoru provozovny se nepovažují společné prostory v budovách s více než jednou provozovnou, jako například společné chodby, schodiště, výtahy, společné půdy, sklepy, kočárkárny, balkóny, terasy nebo společné garáže, s výjimkou zde umístěné infrastruktury (rozvody energií, vody, odpadu apod.) sloužící provozu provozovny; Pokud je pojištěným bytový dům považují se za místo pojištění společné prostory v budovách jako například společné chodby, schodiště, výtahy, společné půdy, sklepy, kočárkárny, balkóny, terasy nebo společné garáže sloužící k užívání obyvatelů jednotlivých bytových jednotek.

havárie: nahodilá, nepředvídatelná porucha technického zařízení určeného k přívodu, akumulaci nebo odvodu energií a médií nutných k obvyklému užívání prostoru/kanceláře, v jejímž důsledku došlo k přerušení dodávky v rozsahu znemožňujícím obvyklé užívání prostoru/kanceláře nebo k úniku kapalin či plynů, který způsobil poškození prostor/kanceláří nebo jejich stavebních součástí v rozsahu znemožňujícím obvyklé užívání prostor/kanceláří nebo který by následně mohl způsobit škody na zdraví nebo škodu většího rozsahu na vybavení prostoru provozovny;

zablokování dveří: událost, při které došlo k uzamčení či zabouchnutí hlavních vchodových dveří od provozovny/bytového domu, kdy klíče od prostor/bytového domu zůstaly v zámku, uvnitř uzamčených prostor či došlo k jejich ztrátě;

drobný materiál: materiál použitý dodavatelem při řešení pojistné události jako zejména těsnění, těsnící vaty, šroubky, montážní pěny apod., nikoli však součástky nebo náhradní díly, za drobný materiál nejsou považovány náhradní zámky či klíče

živelná událost: událost nezávislá na vůli pojištěného způsobená přírodními vlivy, která má za následek, že provoz provozovny či využívání společných prostor není možné, či by případný provoz a užívání prostor znamenal ohrožení zaměstnanců pojištěného či obyvatel bytových jednotek.

spor: skutečná či domnělá situace konfliktu zájmů oprávněné osoby a zájmu třetí osoby, kde je oprávněná osoba nucena přikročit k vynucení a/nebo k ochraně svého práva, je-li jeho výkon narušen a/nebo upřen třetí stranou.

Článek 3 VZNIK A TRVÁNÍ POJIŠTĚNÍ

1. Každé jednotlivé pojištění může vzniknout na základě uzavřené smlouvy o přistoupení k pojištění mezi pojistníkem a pojištěným.
2. Každé jednotlivé pojištění vzniká od 00.00 hodin dne oznámeného pojistníkem pojistiteli jako datum počátku pojištění.
3. Počátek pojištění nemůže být sjednán na den, který předchází dni nabytí účinnosti pojistné smlouvy.
4. Ustanovení zákona upravující přerušení pojištění v důsledku neuhrazení pojistného se pro pojištění sjednané dle PP-UACZ-1411 nepoužijí.
5. Pojištění se vztahuje na pojistné události, které nastanou v době trvání pojištění.

Článek 4 ZÁNÍK KAŽDÉHO JEDNOTLIVÉHO POJIŠTĚNÍ

1. Vedle způsobů stanovených zákonem nebo jinými právními předpisy pojištění zaniká:
 - a) zánikem smlouvy o přistoupení k pojištění uzavřené mezi pojistníkem a pojištěným
 - b) výpovědí pojistitele nebo pojistníka doručenou pojištěnému do 1 měsíce ode dne výplaty pojistného plnění; výpovědní lhůta je 1 měsíc, jejím uplynutím pojištění zanikne;
 - c) dnem prohlášení úpadku na majetek pojistníka nebo zamítnutím návrhu na prohlášení úpadku pro nedostatek majetku;
 - d) uplynutím pojistné doby, bylo-li pojištění sjednáno na dobu určitou.
2. Zánik pojištění jednotlivých pojištěných se stanovuje na 24:00 hodin dne uvedeného v Seznamu pojištěných osob jako datum konce pojištění.
3. Ukončení či zánik jednotlivého či jednotlivých pojištění nemá vliv na trvání ostatních pojištění.

Článek 5 HORNÍ HRANICE POJISTNÉHO PLNĚNÍ

1. Podmínky získání nároku na pojistné plnění, horní hranice pojistného plnění a jednotlivé výše dílčích limitů pojistného plnění je vymezena dále v textu PP-UACZ-1411.

Článek 6 POJISTNÉ

1. Není-li v pojistné smlouvě ujednáno jinak, je pojistné považováno za běžné pojistné.
2. Pojistné stanoví pojistitel tak, aby zejména zabezpečil trvalou splnitelnost závazků pojistitele vzniklých provozováním pojišťovací činnosti podle zákona o pojišťovnictví, dále podle ohodnocení rizika, výše limitu pojistného plnění a případně dalších faktorů uvedených v pojistné smlouvě.

3. Je-li pojistné hrazeno prostřednictvím peněžního ústavu, banky nebo provozovatele poštovních služeb, je pojistné považováno za uhrazené dnem připsání celé částky na účet určený pojistitelem.
4. Zaplacené pojistné použije pojistitel na úhradu pohledávek na pojistné v pořadí, v jakém po sobě vznikly.

Článek 7 PRÁVA A POVINNOSTI POJISTITELE

1. Kromě dalších práv stanovených právními předpisy je pojistitel oprávněn zejména:
 - a) udělovat pojistníkovi, pojištěnému pokyny k odvrácení pojistné události nebo zmenšení rozsahu jejích následků;
 - b) odmítnout plnění z pojištění, jestliže pojištěný uvede při uplatňování práva na plnění z pojištění vědomě nepravdivé nebo hrubě zkreslené údaje týkající se rozsahu pojistné události nebo podstatné údaje týkající se této události zamlčí;
 - c) snížit pojistné plnění až na nulovou hodnotu, pokud pojištěný poruší povinnosti uvedené v zákoně a v ostatních právních předpisech a takové porušení mělo podstatný vliv na vznik pojistné události nebo na její průběh nebo na zvětšení rozsahu jejích následků nebo na zjištění nebo určení výše pojistného plnění nebo na ztížení nebo znemožnění provést vlastní šetření pojistitele ke zjištění oprávněnosti nároku na pojistné plnění nebo rozsahu škody;
 - d) žádat náhradu nákladů nebo škody, pokud v důsledku porušení některé z povinností pojistníkem nebo pojištěným vznikne pojistiteli škoda nebo pojistitel zbytečně vynaloží náklady. Pojistitel má právo na náhradu těchto nákladů nebo škody proti osobě, která škodu způsobila nebo vynaložení nákladů vyvolala. Tímto ustanovením není dotčeno právo regresu.
2. Kromě dalších povinností stanovených právními předpisy je pojistitel povinen zejména:
 - a) zachovávat mlčenlivost o skutečnostech týkajících se pojištění fyzických a právnických osob, jakož i o skutečnostech, které se dozví při sjednávání pojištění, jeho správě a při likvidaci pojistných událostí. Pojistitel může poskytnout tyto informace jen se souhlasem pojištěného nebo pojistníka, nebo pokud tak stanoví zvláštní právní předpis;
 - b) poskytnout jasným a přesným způsobem, písemně a v českém jazyce informace o pojistiteli nebo o pojistném vztahu dle § 66 a § 67 zákona;
 - c) zabezpečit identifikaci účastníka pojištění v rozsahu stanoveném zákonem a příp. dalšími zvláštními právními předpisy.

Článek 8 PRÁVA A POVINNOSTI POJISTNÍKA A POJIŠTĚNÉHO SPOJENÉ SE VZNIKEM ŠKODNĚA POJISTNÉ UDÁLOSTI

1. Kromě dalších povinností stanovených právními předpisy je pojištěný při vzniku škodné události zejména povinen:
 - a) vykonat opatření vedoucí ke zmírnění škody nebo veškerá možná opatření směřující proti zvětšování škody a zajistit odvrácení následných škod, přitom postupovat podle pokynů pojistitele;
 - b) dát pojistiteli pravdivé vysvětlení o vzniku škodné události a rozsahu jejích následků;
 - c) umožnit pojistiteli nebo jím pověřeným osobám šetření nezbytná pro posouzení nároku na pojistné plnění, zejména prozkoumat příčiny a rozsah škody pro stanovení výše pojistného plnění;
 - d) na základě žádosti zaprotokolovat nebo písemně sdělit a předložit všechny potřebné informace a dokumenty;
 - e) oznámit bez zbytečného odkladu orgánům činným v trestním nebo přestupkovém řízení vznik události, která nastala za okolností nasvědčujících spáchání trestného činu nebo přestupku, dále sdělit pojistiteli bez zbytečného odkladu, že v souvislosti s pojistnou událostí bylo proti němu nebo jeho zaměstnanci zahájeno trestní řízení a informovat pojistitele o průběhu a výsledku tohoto řízení;
 - f) plnit oznamovací povinnost uloženou obecně závaznými právními předpisy.
2. Kromě dalších povinností stanovených právními předpisy jsou pojištěný při vzniku škodné události zejména povinni:
 - a) neprodleně poté, co se o škodě dozvěděli, informovat pojistitele způsobem definovaným v ZPP-UACZ-1411,
 - b) předložit pojistiteli nezbytné doklady, především vyplněný a podepsaný škodní protokol, včetně všech příloh v něm uvedených.
3. Pojištěný i pojistník jsou povinni postupovat tak, aby pojistitel mohl vůči jinému uplatnit právo na náhradu škody způsobené pojistnou událostí nebo jiné obdobné právo. V případě zjištění provedení neoprávněných transakcí je oprávněná osoba povinna požádat pojistníka neprodleně o reklamační řízení ve smyslu obchodních podmínek.
4. Pojištěný je povinen pojistiteli před výplatou pojistného plnění prokázat, že mu svědčí právo na pojistné plnění.
5. Všechny povinnosti vyplývající z pojistné smlouvy a z právních předpisů, které se týkají pojištěného, se přiměřeně vztahují i na všechny osoby, které uplatňují nároky na pojistné plnění. Tyto osoby rovněž odpovídají za plnění předepsaných povinností ke zmírnění škody a povinností směřujících k předcházení a odvrácení škod.

Článek 9 VÝLUKY Z POJIŠTĚNÍ

1. Z pojištění nevzniká právo na pojistné plnění za škody vzniklé v důsledku:
 - a) válečných událostí, vzpoury, povstání, nebo jiných hromadných násilných nepokojů, stávků, výluky, teroristických aktů (tj. násilných jednání motivovaných politicky, sociálně, ideologicky nebo nábožensky) včetně chemické nebo biologické kontaminace;
 - b) zásahu státní moci nebo veřejné správy;
 - c) působení jaderné energie;
 - d) úmyslného jednání nebo hrubé nedbalosti pojištěného.
2. Nárok pojištěného na pojistné plnění nevzniká či může být omezen v následujících případech:
 - a) jsou-li služby organizovány jinak než přes asistenční centrály,

- b) popřípadě organizace služeb není předem odsouhlasena operátorem asistenční centrály;
- c) kdy kvalitnímu a včasnému poskytnutí služeb brání skutečnosti nezávislé na vůli asistenční centrály, např. vliv vyšší moci;
- d) změna právních předpisů v zemi události, rozhodnutí příslušných orgánů veřejné správy apod.
3. Pojistné plnění je splatné v ČR a v tuzemské měně, není-li v pojistné smlouvě dohodnuto jinak. Pro přepočtení cizí měny se použije devizový kurz ČNB platný pro den, ve kterém nastala pojistná událost.
4. Z pojištění nevzniká také právo na pojistné plnění za jakékoli jiné než přímé škody, zejména se nevztahuje na jakékoliv následné či související škody (např. smluvní či jiné pokuty, úroky z prodlení a jiné obdobné sankce).
5. Pojištění se nevztahuje na škodní události, ke kterým došlo před tím, než pojištění nabylo své platnosti a účinnosti.
6. Pojištění se nevztahuje na události nastalé před počátkem pojištění.

Článek 10 ÚZEMNÍ ROZSAH

1. Pojištění se vztahuje na škodné události nastalé na území České republiky.

Článek 11 ZPRACOVÁNÍ OSOBNÍCH ÚDAJŮ – POUČENÍ SUBJEKTU ÚDAJŮ

Na základě a v souladu se zákonem č. 101/200 Sb. o ochraně osobních údajů, Europ Assistance s.r.o., se sídlem Na Pankráci 127, 140 00 Praha 4, Česká republika, IČ: 25287851 jednájící v zastoupení pojistitele, jakožto správce zpracovává osobní údaje fyzických osob a informuje i o právech subjektu údajů a o povinnostech správce nebo zpracovatele.

Osobní údaje považuje Europ Assistance s.r.o. striktně za důvěrné a je povinna o nich zachovávat mlčenlivost, stejně jako o údajích týkajících se sjednaného pojištění podle příslušných platných právních norem. Tuto povinnost lze prolomit pouze se souhlasem osoby, již se tyto údaje týkají, a na písemně vyžádání v právních předpisech uvedených orgánů veřejné správy, správních úřadů a dalších subjektů. Uzavřením pojistné smlouvy zprostředkuje pojištěný Europ Assistance s.r.o. mlčenlivosti o sjednaném pojištění a o případných škodných událostech ve vztahu k zajištění pro potřeby zajištění pojistitele.

Zpracovávat adresní a identifikační osobní údaje bude Europ Assistance s.r.o. po dobu nezbytně nutnou k zajištění práv a povinností plynoucích ze závazkového právního vztahu, a dále po dobu vyplývající z obecně závazných právních předpisů (např. zákon o archivnictví, zákon proti legalizaci výnosů z trestné činnosti, účetní a daňové předpisy apod.).

Osobní údaje mohou být za splnění zákonných předpokladů předávány subjektům mezinárodního koncernu Europ Assistance a jeho zajišťovacími partnerům pro účely a dobu uvedenou v předchozím odstavci. Ke zpracování bude docházet automatizovaným způsobem i manuálně. Poskytnutí osobních údajů je dobrovolné, avšak nezbytné pro uzavření pojistné smlouvy a pro plnění práv a povinností z ní vyplývajících, jakož i pro plnění povinností a výkon práv z jiných právních vztahů. Odvoláním souhlasu se zpracováním osobních údajů pojištění smlouva zaniká, Europ Assistance s.r.o. dále neprovádí šetření škodných událostí a výplaty pojistných plnění. Europ Assistance s.r.o. má v tomto případě právo na pojištění do konce pojistného období, v němž došlo k zániku pojištění; je-li pojistné stanoveno jako jednorázové, má v tomto případě právo na celé jednorázové pojistné.

Europ Assistance s.r.o. a zpracovatel jsou povinni:

- přijmout taková opatření, aby nemohlo dojít k neoprávněnému nebo nahodilému přístupu k osobním údajům, k jejich změně, zničení či ztrátě, neoprávněným přenosům, k jejich jinému neoprávněnému zpracování, jakož i k jinému neoprávněnému zneužití. Tato povinnost platí i po ukončení zpracování osobních údajů,
- zpracovávat pouze pravdivé a přesné osobní údaje,
- shromažďovat údaje pouze v nezbytném rozsahu ke stanovenému účelu,
- nesdružovat osobní údaje, které byly získány k různým účelům,
- při zpracování dbát na ochranu soukromého života subjektů údajů,
- jakékoli osoby, které přijdou do styku s osobními údaji (včetně zaměstnanců správce nebo zpracovatele) jsou povinny dodržovat povinnost mlčenlivosti jak o osobních údajích samotných, tak i o bezpečnostních opatřeních k jejich ochraně, tato povinnost trvá neomezeně i po skončení zaměstnání nebo příslušného vztahu,
- poskytnout k žádosti subjektu údajů informace o zpracování jeho osobních údajů, a to za úhradu věcných nákladů s tím spojených.

V případě, kdy Europ Assistance s.r.o. nebo zpracovatel provádí zpracování osobních údajů v rozporu se zákonem nebo v rozporu s ochranou soukromého a osobního života subjektu údajů, může subjekt údajů zejména žádat Europ Assistance s.r.o. nebo zpracovatele o vysvětlení, požadovat odstranění závadného stavu a v případě nevyhovění této žádosti má možnost obrátit se na příslušný úřad.

Ten, jehož osobní údaje jsou zpracovávány nebo který osobní údaje poskytl, je povinen bezodkladně nahlásit správci jakoukoli změnu osobních údajů

ZVLÁŠTNÍ POJISTNÉ PODMÍNKY (ZPP-UACZ-1411)

Článek 1 PŘEDMĚT POJIŠTĚNÍ

1. Předmětem pojištění je poskytnutí pojistného plnění formou asistenčních služeb v rozsahu a dle podmínek pojistné smlouvy, všeobecných pojistných podmínek a zvláštních podmínek pojištění.

Článek 2 HLÁŠENÍ POJISTNÉ UDÁLOSTI

1. V případě pojistné události je pojištěný či oprávněná osoba povinna o této

skutečnosti neprodleně informovat asistenční centrálu na telefonním čísle: 800 120 020, které je klientům k dispozici nepřetržitě, 24 hodin denně, 7 dní v týdnu.

2. Při kontaktování asistenční centrály je oprávněná osoba povinna sdělit následující informace:
 - jméno, příjmení a kontaktní telefonní číslo;
 - IČ pojištěného;
 - číslo pojistné smlouvy
 - adresu provozovny/bytového domu;
 - popis události a okolnosti důležitých k určení nejvhodnějšího řešení pojistné události.
3. V případě, kdy pojištěný požaduje poskytnutí pojistného plnění v rámci zpětné úhrady finančních nákladů vynaložených v souvislosti s pojistnou událostí, musí tak učinit písemně a to zasláním vyplněného formuláře, který mu na jeho žádost poskytne pojistitel na adresu:
Europ Assistance s.r.o.
Na Pankráci 1658/121
140 00 Praha 4

Článek 4 POMOC V PŘÍPADĚ HAVÁRIE

1. Pro řešení havárie asistenční centrála zajistí okamžitou pomoc – příjezd smluvního dodavatele na místo události a práce dodavatele, které jsou spojeny s odstraněním příčiny havárie. Specializace smluvních dodavatelů, které v rámci poskytování této služby asistenční centrála zajistí, jsou: instalatér, topenář, plynář, sklenář, elektrikář, pokrývač, komínik.
2. Pojištěný se vztahuje na náklady spojené s prací a drobným materiálem smluvního dodavatele, spojené s odstraněním příčin havárie, maximálně však do výše 10 000 Kč. Náklady příjezdu a odjezdu smluvního dodavatele jsou asistenční centrálou hrazeny v reálné výši. Náklady přesahující finanční limit budou uhrzeny dodavateli pojištěným, případně oprávněnou osobou.

Článek 5 POMOC ZÁMEČNÍKA V PŘÍPADĚ ZABLOKOVÁNÍ DVEŘÍ

1. V případě, že uzavřené hlavní vchodové dveře prostoru provozovny /bytového domu není možno otevřít příslušným klíčem, nebo z důvodu ztráty tohoto klíče, zajistí asistenční centrála příjezd smluvního dodavatele na místo události a práci smluvního dodavatele spojenou s odemknutím dveří či dovozem náhradních klíčů, přičemž pro řešení této situace se pojištěný vztahuje práci smluvního dodavatele, maximálně však do výše 5 000 Kč. Náklady příjezdu a odjezdu smluvního dodavatele jsou asistenční centrálou hrazeny v reálné výši. Náklady přesahující finanční limit budou uhrzeny dodavateli pojištěným, případně oprávněnou osobou.
2. Asistenční centrála hradí drobný materiál. V tomto případě se za drobný materiál považuje základní FAB vložka a/nebo sada dvou nových klíčů.
3. Na požádání smluvního dodavatele je pojištěný povinen prokázat součinnost při ověření totožnosti ke zjištění zda se nejedná o nelegální vniknutí do provozovny. Asistenční centrála není povinna poskytnout služby, nejsou-li odstraněny pochybnosti o oprávněnosti ke vstupu do provozovny.

Článek 6 POMOC V PŘÍPADĚ ŽIVELNÉ UDÁLOSTI

1. V případě, kdy následkem živelné události – požáru, vytopení (vyjímá povodně), dojde ke stavu, kdy provoz provozovny není možný, či by případný provoz znamenal ohrožení zaměstnanců pojištěného, zajistí asistenční centrála:
 - a. **ostrahu provozovny**, která by jinak zůstala nebezpečena protu vstupu cizích osob po dobu 48 hod. / událost; Náklady ostrahy jsou hrazeny asistenční centrálou do limitu 15 000 Kč.
 - b. **stěhovací služby** spočívající v přepravě pojištěného či oprávněné osoby a zaměstnanců pojištěného z prostoru provozovny do místa náhradního provozu, uskladnění mobiliáře prostoru provozovny v nejbližším vhodném skladu, jestliže to rozsah živelné události vyžaduje. Náklady stěhovacích služeb jsou asistenční centrálou hrazeny do limitu 10 000 Kč / pojistná událost;
 - c. **nouzový telefonický provoz** po dobu nejdéle 7 dní ode dne události, spočívající v přesměrování linek provozovny na linku asistenční centrály, na které budou přijímány vzkazy pro pojištěného a volající budou informováni o tom, že u pojištěného nastala nou-zová situace spojená s nouzovým provozem provozovny; Pojištěný, či oprávněná osoba mohou tyto telefonické vzkazy vyzvedávat max. 2x denně; Pojištěný, či oprávněná osoba musí asistenční centrále prokázat technickou součinnost nutnou pro přesměrování telefonních linek – technické zajištění přesměrování na straně provozovny není pojištěním kryto.
 - d. **vyhledání náhradních prostor provozovny** spočívající ve vyhledání a předání podmínek pronájmu náhradních prostor provozovny dle zadaných specifik pojištěného; asistenční centrála vyhledá a předá pojištěnému max. 3 nabídky prostor. Náklady pronájmu prostor nejsou předmětem pojištění.

Článek 7 TELEFONICKÁ PRÁVNÍ ASISTENCE

1. Na využití asistenčních služeb v podobě telefonické právní asistence v délce trvání nejvýše 60 min. na jednu pojistnou událost, má pojištěný nebo oprávněná osoba nárok v případech:
 - a. skutečného nebo domnělého porušení právních předpisů a/nebo právních povinností ze strany třetích osob, jehož následkem byly narušeny oprávněné zájmy pojištěného nebo oprávněné osoby vztahující se k jeho/její předmětu podnikání, pokud k tomuto porušení právních předpisů a/nebo právních povinností a narušení oprávněných zájmů pojištěného nebo oprávněné osoby došlo nebo mělo dojít v době trvání pojištění;
 - b. skutečného nebo domnělého spáchaní skutku, pro které je vedeno trestní

nebo správní řízení vůči pojištěnému nebo oprávněné osobě vztahující se k jeho/její předmětu podnikání, pokud ke spáchaní takového skutku a zahájení trestního nebo správního řízení vůči pojištěnému nebo oprávněné osobě došlo nebo mělo dojít v době trvání pojištění.

2. V případech událostí, kdy pojištěný nebo oprávněná osoba potřebují ochránit své oprávněné právní nároky vztahující se k jejich nemovitosti, poskytne asistenční centrála:
 - a. obecné informace o právních předpisech a jejich znění;
 - b. obecné informace o vztahu občan vs. soud – informace o věcné a místní příslušnosti soudu, náležitosti podání, zastupování, náklady-dech soudního jednání, odměnách znalců, tlumočnicků, advokátů;
 - c. obecné informace o řešení závazkových či spotřebitelských vztahů (odpovědnost, smluvní pokuty, úroky, řešení reklamaci, dodacích lhůt);
 - d. obecné informace o náležitostech a postupech spojených se založením společnosti s ručením omezeným, získáním živnostenského oprávnění, založením bytového družstva a společenství vlastníků nemovitosti;
 - e. poskytnutí kontaktu na advokáta za účelem právní konzultace při sepsování smluv a dále při dalších otázkách týkajících se podnikání pojištěného.

Článek 8 PRÁVNÍ ASISTENCE S FINANČNÍM PLNĚNÍM

1. Pojistnou událostí z právní asistence s finančním plněním se rozumí:
 - a. skutečné nebo údajné porušení právních předpisů a/nebo právních povinností ze strany třetích osob, jehož následkem byly narušeny oprávněné zájmy pojištěného nebo oprávněné osoby v situacích a v případech uvedených v těchto pojistných podmínkách;
 - b. skutečné nebo údajné spáchaní skutku, pro které je vedeno správní řízení vůči oprávněné osobě, pokud k nim došlo nebo mělo dojít v době trvání pojištění.
2. Účelem právní asistence s finančním plněním je ochrana oprávněných právních zájmů oprávněné osoby v případech, v rozsahu a za podmínek stanovených v těchto doplňkových pojistných podmínkách.
3. Asistenční centrála poskytne oprávněné osobě:
 - a. právní asistenční službu poskytující pomoc, podporu a rady za účelem nalezení řešení pojistné události mimosoudním smírem a/nebo dohodou;
 - b. právní asistenční službu poskytující pomoc, podporu, rady a právní asistenci za účelem nalezení řešení pojistné události v soudním řízení, případně dále v exekučním řízení, a to zejména pověřením dodavatele služeb právním zastoupením.
4. Asistenční centrála zorganizuje a uhradí náklady dále specifikované pod písm. a) až c) tohoto bodu, a to až do výše maximálního limitu 15 000 Kč na jednu pojistnou událost za podmínky že hodnota předmětného sporu (pojistné události) je vyšší než 5 000 Kč.
 - a. Spotřebitelské spory týkající se předmětu podnikání pojištěného – tj. občanskoprávní spory týkající se reklamčního řízení v souvislosti s koupí, údržbou, nájmem nebo opravou věci movité, která je ve vlastnictví pojištěné osoby a je součástí vybavení provozovny, kdy oprávněné zájmy pojištěného nebo oprávněné osoby porušuje prodejce nebo dodavatel opravárenských prací.
 - b. Spory o náhradu škody – tj. spory, které se týkají nároku pojištěného na náhradu škody způsobené třetí osobou na věci, jež je majetkem pojištěného.
 - c. Spory s dodavateli služeb – tj. učinění kroků k hájení zájmů pojištěného v situaci sporu, který souvisí s plněním smluv o dodávce vody, smluv o odvozu odpadních vod, odvozu domovního odpadu nebo smluv s operátory telekomunikačních sítí (kabelová TV, telefon, připojení internetu apod.) nebo jiných písemných smluv.
5. Podmínky poskytování právní asistence s finančním plněním:
 - a. Asistenční centrála poskytne pojištěnému nebo oprávněné osobě základní informace o jejich právech a povinnostech, jejich obsahu, rozsahu a o možnostech řešení případu.
 - b. Asistenční centrála sdělí pojištěnému nebo oprávněné osobě informace o rozsahu dokumentace potřebné k uplatnění prostředků ochrany jejich práv.
 - c. Po nahlášení pojistné události pojistitel nejprve prověří právní situaci pojištěného nebo oprávněné osoby a provede analýzu jejich vyhlídek na úspěšné vyřízení případu a o výsledku této analýzy ji pojistitel informuje. V případě potřeby provádí pojistitel analýzu též v průběhu jednotlivých stadií řešení případu.
 - d. Shledá-li asistenční centrála na základě provedené analýzy, že vyhlídky na úspěšné vyřízení případu jsou dostatečné, jsou pojištěný nebo oprávněná osoba po předchozím souhlasu asistenční centrály oprávněná zvolit vhodné dodavatele služeb, který má svoji kancelář v místě soudu nebo správního orgánu, příslušného k projednání věci v prvním stupni, aby vedl jménem oprávněné osoby potřebná jednání s cílem dosáhnout nejlepšího možného vyřešení případu.
 - e. Poruší-li pojištěný nebo oprávněná osoba povinnost získat souhlas asistenční centrály k pověření dodavatele služeb, je pojistitel oprávněn pojistné plnění přiměřeně snížit. Pojistitel nesníží pojistné plnění v případě, že pojištěný nebo oprávněná osoba doloží, že k pověření právního zástupce došlo v situaci nutnosti bezprostředního odvrácení vzniku škody.
 - f. Pojistitel je oprávněn přiměřeně snížit pojistné plnění i v případě, že pojištěný nebo oprávněná osoba pozdním nebo liknavým přístupem způsobili zvýšení nákladů za úkony, jejichž úhrada má být součástí pojistného plnění.
 - g. Pojištěný nebo oprávněná osoba zmocní svého právního zástupce, aby průběžně informoval pojistitele o vývoji řešení případu. O jednotlivých zamýšlených podstatných krocích jsou pojištěný nebo oprávněná osoba, resp. jejich právní zástupce, povinni informovat pojistitele a před jejich provedením získat její písemný souhlas. Poruší-li pojištěný nebo oprávněná osoba tuto povinnost, je asistenční centrála oprávněná pojistné plnění přiměřeně snížit.
 - h. Shledá-li pojistitel, že vyhlídky na úspěšné vyřízení případu nejsou dostatečné, je povinna bez zbytečného odkladu písemnou formou sdělit pojištěnému nebo oprávněné osobě, že na základě provedené analýzy další

- pojistné plnění k dané pojistné události pozastavuje, uvést důvody svého rozhodnutí a vysvětlit je.
- i. V případě, že se pojištěný nebo oprávněná osoba – poté, co pojistné plnění bylo pozastaveno – rozhodne v řešení případu pokračovat na své náklady a v pokračujícím sporu se jí podaří dosáhnout kvalitativně nebo kvantitativně příznivějšího výsledku, než jaký odpovídal stavu případu ke dni, kdy asistenční centrála na základě svého rozhodnutí pojistné plnění pozastavila, a doloží-li pojištěný nebo oprávněná osoba tuto skutečnost pojišťovně asistenční centrále, asistenční centrála uhradí náklady pojištěným nebo oprávněnou osobou účelně vynaložené na pokračování případu po pozastavení plnění, a to až do výše limitu pojistného plnění a s ohledem na pojistné plnění poskytnuté před jeho pozastavením.
 6. Povinnost součinnosti pojištěného a oprávněné osoby s asistenční centrálou z titulu právní asistence s finančním plněním:
 - a. Pojištěný nebo oprávněná osoba jsou povinni učinit vše, co by mohlo přispět k objasnění skutkového stavu věci. Pojištěný nebo oprávněná osoba jsou povinni vyloučit vše, co by mohlo způsobit zvýšení nákladů v rámci pojistného plnění. Při vyrovnání nebo dohodě o řešení případu nesmí být otázka nákladů uspořádána nevýhodněji, než jak to odpovídá poměru úspěchu a neúspěchu zúčastněných stran ve věci. Pojištěný a oprávněná osoba se proto zavazují, že bez předchozího souhlasu asistenční centrály neuzavřou žádnou dohodu o vyrovnání. Poruší-li pojištěný nebo oprávněná osoba tuto povinnost, je asistenční centrála oprávněna pojistné plnění přiměřeně snížit. Pojištěný a oprávněná osoba jsou povinni o tomto svém závazku i o svých ostatních povinnostech plynoucích z pojistné smlouvy informovat svého právního zástupce.
 - b. Pojištěný a oprávněná osoba jsou povinni poskytnout asistenční centrále součinnost při mimosoudním i soudním vymáhání nákladů vynaložených v rámci pojistného plnění asistenční centrálou a při vymáhání náhrady škody od protistrany.
 - c. Pojištěný a oprávněná osoba jsou povinni vyčkat se soudním uplatňováním svých nároků, dokud rozhodnutí v případném jiném řízení, které může mít význam pro zamýšlené soudní řízení, nenabude právní moci, případně v souladu s pokyny asistenční centrály uplatnit nejprve jen část svých nároků a do nabytí právní moci rozhodnutí s uplatněním zbývajících nároků vyčkat. Toto však neplatí, pokud by pojištěnému nebo oprávněné osobě v důsledku prodlení přímo hrozil vznik škody.
 - d. Možnost konečného uplatnění nároků pojištěného nebo oprávněné osoby v plném rozsahu tím není dotčena. Poruší-li pojištěný nebo oprávněná osoba tuto povinnost, je asistenční centrála oprávněna pojistné plnění přiměřeně snížit.
 7. Pojistné plnění zahrnuje úhradu finančních nákladů, jež je nutné vynaložit dle rozhodnutí asistenční centrály v souvislosti s prosazováním oprávněných zájmů pojištěného nebo oprávněné osoby, a to:
 - a. náklady na služby dodavatele služeb (obvyklé a přiměřené výlohy právního zástupce, tlumočnicka, překladatele, znalce, náklady na provedení jednoho výkonu rozhodnutí na základě exekučního titulu souvisejícího s pojistným plněním),
 - b. náklady na soudní poplatky,
 - c. náklady na cestu a ubytování pojištěného nebo oprávněné osoby k soudnímu řízení, pokud je její přítomnost nařízena soudem,
 - d. náklady na cestu a ubytování svědka k soudnímu řízení, pokud je jeho přítomnost nařízena soudem,
 - e. náklady a výdaje protistrany a/nebo státu, které jsou pojištěný nebo oprávněná osoba povinni uhradit na základě soudního rozhodnutí, byla-li na základě písemného souhlasu asistenční centrály navrhovatelem soudního řízení.

Článek 9 ZVLÁŠTNÍ VÝLUKY

1. Z prací a úkonů prováděných v provozovně, jejichž úhrada je předmětem plnění asistenční centrály dle příslušných ustanovení Článků 4, 5, 6 těchto podmínek, jsou vyloučeny práce následujícího charakteru (u těchto prací poskytne asistenční centrála pouze asistenci spočívající v zorganizování příslušných prací – úhradu služeb provádí pojištěný či oprávněná osoba):
 - a. běžné opravy, údržba nebo preventivní opravy,
 - b. případy, kdy oprava byla předepsána správními úřady,
 - c. opravy a úkony doporučené asistenční centrálou po předcházející intervenci nebo opatření, jejichž provedení nebylo oprávněnou osobou zajištěno, a proto opakovaně požaduje asistenční služby stejné nebo obdobné povahy, úkony požadované oprávněnou osobou spadající do zákonných povinností vlastníka nebo smluvních povinností správce budovy, v níž se nachází provozovna,
 - e. odstraňování následků škod vzniklých zanedbáním údržby provozovny,
 - f. odstraňování následků škod způsobených neodbornými, neoprávněnými nebo nepovolenými zásahy zaviněnými jednáním pojištěného či oprávněné osoby.

Článek 10 ZVLÁŠTNÍ UJEDNÁNÍ

V případech, kdy je zajištění služeb prováděno bez předchozího nahlášení a schválení asistenční centrálou, nebudou vzniklé náklady pojištěnému zpětně hrazeny; výjimečně jejich výše může být krácena, a to do výše nákladů, které by pojistitel hradil, pokud by služby byly poskytnuty jejím smluvním dodavatelem.

Obsah

Všeobecné pojistné podmínky – obecná část – UCZ/14	1
Všeobecné pojistné podmínky pro pojištění odpovědnosti za škodu – zvláštní část – UCZ/Odp/14	3
Doplňkové pojistné podmínky pro pojištění odpovědnosti podnikatele a právnické osoby – UCZ/Odp-P/14	6
Všeobecné pojistné podmínky pojištění majetku pro případ poškození nebo zničení živelní událostí – zvláštní část – UCZ/Živ/14	9
Všeobecné pojistné podmínky pojištění majetku pro případ odcizení – zvláštní část – UCZ/Odc/14	13
Doplňkové pojistné podmínky k pojištění majetku pro případ odcizení – LIM/14	15
Všeobecné pojistné podmínky pojištění majetku pro případ poškození nebo zničení skel – zvláštní část – UCZ/Skl/14	18
Všeobecné pojistné podmínky pojištění pro případ poškození nebo zničení elektronických zařízení – zvláštní část – UCZ/Ele/14	20
Všeobecné pojistné podmínky pojištění pro případ poškození nebo zničení strojů a strojních zařízení – zvláštní část – UCZ/Str/14	22
Doplňkové pojistné podmínky pro balíčkové komplexní pojištění podnikatelů – BALPO - UCZ/Balpo/14	24
Pojistné podmínky pro pojištění asistenčních služeb pro podnikatele a bytové domy – PP-UACZ-1411	28

Všeobecné pojistné podmínky pro všerizikové pojištění (ALLRISK) majetku - zvláštní část -

Obsah:

Úvodní ustanovení
Pojištěná nebezpečí a škody - článek 1
Výluky z pojištění - článek 2
Předmět pojištění - článek 3
Pojištěné náklady - článek 4
Zachraňovací náklady - článek 5
Pojistná hodnota, pojistná částka - článek 6
Podpojištění, pojištění na první riziko - článek 7
Místo pojištění - článek 8
Výpočet pojistného - článek 9
Pojistné plnění - článek 10
Znovunalezené věci - článek 11
Limit pojistného plnění, spoluúčast - článek 12
Povinnosti pojistníka a oprávněné osoby - článek 13
Práva pojistitele - článek 14
Účinnost - článek 15

Úvodní ustanovení

Pojištění je upraveno touto zvláštní částí pojistných podmínek a Souborem pojistných podmínek pro pojištění podnikatelů/14 (definice pojmů), které spolu tvoří nedílnou součást. Toto pojištění se sjednává jako pojištění škodové.

Článek 1 Pojištěná nebezpečí a škody

Pojištěnému vznikne právo na pojistné plnění, jestliže příčinou škody na pojištěné věci byla náhla, nahodilá, nepředvídatelná a bezprostředně z vnějšku působící událost, resp. je pojištěná věc v důsledku takové události pohřešována. Nahodilá a nepředvídatelná jsou takové škody, u kterých pojištěný nemohl včas předvídat ani s využitím odborných znalostí potřebných pro činnost provozovanou v pojištěném subjektu, zda a kdy nastanou. Za neznalost nelze považovat škody způsobené úmyslně nebo hrubou nedbalostí pojištěného.

Článek 2 Výluky z pojištění

1. Pokud není ujednáno jinak, **pojištění se bez ohledu na spolupůsobící příčiny nevztahuje na škody:**

- vzniklé v důsledku války, invaze, činnosti zahraničního nepřítel, válečného stavu, válečných resp. vojenských akcí (bez ohledu na to, zda byla vyhlášena válka či nikoliv), občanské války, povstání, vzpoury, vzbouření, sročení, stávk, výluky, občanských nepokojů, odboje, vojenské či uzurpované moci, stanného práva, výjimečného stavu, spiknutí, zabavení pro vojenské účely, zničení nebo poškození z pokynu vlády působící de jure nebo de facto anebo jiného veřejného orgánu;
- vzniklé v důsledku trvalého nebo dočasného vyvlastnění vyplývajících z konfiskace, zabavení nebo jiných nároků vnesených ze strany orgánů veřejné správy;
- způsobené teroristickými činy bez ohledu na skutečnost, že na této události nebo na jakékoli části takové újmy nebo výdaje mohla mít podíl i jiná příčina; pro účely této výluky se terorismem rozumí násilný čin nebo čin nebezpečný z hlediska lidského života, hmotného nebo nehmotného majetku nebo infrastruktury, s úmyslem nebo účinkem ovlivnění vlády nebo vyvolání strachu ve veřejnosti nebo v části veřejnosti;
- způsobené jadernou energií nebo radioaktivitou jakéhokoliv druhu s výjimkou škody způsobené vlivem radioaktivních izotopů, která je pojistnou událostí a vznikla v místě pojištění;

- vzniklé v důsledku úmyslu nebo hrubé nedbalosti pojištěného, jeho zástupce, osoby, kterou pověřil péčí o pojištěné věci, nebo ostrahou místa pojištění, osoby pojištěnému blízké nebo osoby žijící ve společné domácnosti s pojištěným; v případě, že pojištěným je právnická osoba, za zástupce pojištěného jsou považováni členové statutárních orgánů, prokuristé a jednatelé;
 - způsobenou přerušením pojištěné provozní činnosti;
 - způsobené manipulací s geny, genovou mutací nebo jinými genovými změnami;
 - způsobené výpadkem počítačových systémů, jakož i výpadkem, ztrátou, manipulací nebo změnou uložených dat a informací, včetně počítačových virů, bez současného zničení nebo poškození materiálu nosičů dat;
 - bouřlivým příbojem, povodňovou vlnou, tsunami, záplavou mimo místo pojištění;
 - způsobenou povětrnostními vlivy a/nebo pohřešováním movitých věcí, které se nacházejí mimo budovu;
 - na věcech při přepravě nebo ztrátou či odcizením věcí při přepravě;
 - způsobené schodkem na svěřených hodnotách, podvodem, zpronevěrou, vydíráním a nevyjasněnými ztrátami;
 - na stavebním nebo montážním díle, na stavebním nebo montážním zařízení, způsobených stavbou nebo montáží;
 - na věcech, které jsou předmětem zpracování, úpravy či výroby a na věcech pojištěným převzatých k opravě, zpracování nebo výrobě;
 - způsobené přirozenou vadou nebo vadou jakosti, opotřebením, stárnutím, užíváním předepsaným způsobem, konstrukční vadou, vadou plánu nebo vadou materiálu;
 - na strojích a technických zařízeních buď bez působení vnějších vlivů nebo jejich obsluhou, údržbou, rekonstrukcí, opravou, jakož i selháním měřících, řídicích, regulačních a bezpečnostních zařízení; totéž platí i pro cizí tělesa, která se do předmětu pojištění dostala, ledaže by se tak stalo úmyslně nebo sabotáží;
 - způsobené chybou obsluhy, chybou v souvislosti s údržbou, rekonstrukcí, opravou a zkouškami;
 - způsobené tím, že pojištěné věci byly vystaveny užitkovému ohni nebo ohni ke zpracování pro jiné účely; to platí také pro věci určené pro výrobu nebo vedení užitkového ohně nebo tepla;
2. **Pokud se nejedná o bezprostřední následek pojistné události, jsou dále vyloučeny škody způsobené:**
- korozí (škody způsobené lomem z důvodu koroze na přívodních a odváděcích vodovodních potrubích nebo na potrubích topení jsou však pojištěny), vlhkem, suchem, plísněmi;
 - praskáním, sedáním, smršťováním nebo rozpínáním pojištěných budov nebo jejich součástí s výjimkou klimatizačních a vytápěcích zařízení, jakož i ostatních vodovodních zařízení včetně příslušných potrubních systémů;
 - výpadkem, resp. nedostatečnou nebo vadnou funkcí chladících, klimatizačních a vytápěcích systémů, jakož i vytápěcích zařízení (škody způsobené mrazem na vodovodních zařízeních nebo na připojených zařízeních jsou však pojištěny);
 - vniknutím deště, krupobití, sněhu nebo nečistot otvory, které nebyly důkladně uzavřeny;
 - zkažením, rozkladem, hnilobou, ztrátou podstaty, zbarvením, ztrátou hmotnosti, změnou chuti, otrávením, nakažením, kontaminací, změnou struktury, změnou vzhledu;
 - jinak než krádeží vloupáním, např. prostou krádeží, ztrátou, pohřešováním;

- g) výpadkem dodávky vody, plynu, elektřiny nebo jiného zásobování energiemi či pohonnými hmotami;
- h) nemocnými, nakaženými nebo zraněnými zvířaty, hlodavci, hmyzem nebo jinými živočišnými organismy.

3. **Následné škody na pojištěných věcech způsobené událostmi vyjmenovanými v článku 2 odst. 1, písm. l) až odst. 2, písm. c) jsou pojištěny jen tehdy, pokud lze následné škody samotné zařadit mezi pojištěná nebezpečí.**

4. **Bez ohledu na spolupůsobící příčiny se pojištění nevztahuje na škody:**

- a) způsobené ve Velké Británii (Anglie, Skotsko, Wales) a Severním Irsku v důsledku vnitřních nepokojů. Pokud není možné předložit důkaz o příčině, postačuje převažující pravděpodobnost, že příčinou škody byly tyto vnitřní nepokoje;
- b) způsobené v souvislosti se:
 - „SASRIA - a NASRIA-Pool“ v Jižní Africe a Namibii,
 - dále se pojištění nevztahuje na veškeré věcné škody způsobené politicky motivovanými útoky ve smyslu jihoafrické definice pojmu „Political Riot“ vzniklé v Nezávislých státech (Homelands),
 - „Catastrophes Naturelles“ ve Francii,
 - „Calamidad Nacional“ ve Španělsku;
- c) způsobené:
 - v Nizozemí a Belgii v důsledku povodní,
 - v USA a Japonsku v důsledku zemětřesení nebo povodní.

Platí následující zásada, pokud lokálně funguje pojištný program garantovaný vládou (v Rakousku „Katastrophen-Hilfe Fond“), poolem, zákonným/povinným pojištěním pro vyjmenovaná pojištná nebezpečí/skupiny nebezpečí, a je možno požadovat odškodnění, poskytne pojištitel pojištné plnění ze smlouvy až poté, kdy není možné poskytnutí jakékoliv nebo jen částečné náhrady ze zmíněného lokálního pojištného programu, poolu nebo zákonného/povinného pojištění.

Článek 3 Předmět pojištění

1. Předmětem pojištění jsou nemovitá a movitá věc specifikované v pojistné smlouvě dle jednotlivých položek.
2. Movitá věc jsou pojištěny za předpokladu, že jsou ve vlastnictví pojištěného.
3. Pojištění věcí ve vlastnictví cizích osob je možné pouze za předpokladu, že tyto věci pojištěný oprávněně převzal a je-li tak v pojistné smlouvě ujednáno.
4. **Pokud není ujednáno jinak, pojištění se nevztahuje na:**
 - a) cennosti včetně jejich sbírek;
 - b) nosiče dat a záznamů výrobní a provozní dokumentace, včetně dat;
 - c) výstavní modely, vzory, prototypy, exponáty a na výrobní zařízení nepoužitelná pro standardní produkci;
 - d) motorová vozidla, přívěsy a tažné stroje, kolejová vozidla, vodní a letecké dopravní prostředky;
 - e) hrací, peněžní a obdobné automaty včetně obsahu;
 - f) věci zvláštní hodnoty (za věci zvláštní hodnoty se považují věci historické, starožitné nebo umělecké hodnoty včetně jejich sbírek);
 - g) budovy ve stavbě (nově zahajovaná stavba či rekonstrukce podléhající stavebnímu povolení), budovy, které nejsou provozně využívány k danému účelu a věci uložené v těchto budovách a podzemní stavby se samostatným účelovým určením
 - h) rostliny a kultury na volném prostranství;
 - i) stany a nafukovací haly včetně obsahu.
5. Pokud je tak v pojistné smlouvě ujednáno, vztahuje se pojištění rovněž na:
 - a) věci osobní potřeby zaměstnanců, které se obvykle nosí do zaměstnání;

- b) věci, které byly zaměstnancem do místa pojištění přineseny v souvislosti s výkonem povolání, na žádost nebo se souhlasem zaměstnavatele.

Pojištění se nevztahuje na peníze v hotovosti, cenné papíry a motorová vozidla zaměstnanců, není-li v pojistné smlouvě ujednáno jinak.

6. **Pojištění se nevztahuje na:**

- a) vodstvo, půdu a pole;
- b) vrtné věže včetně příslušenství;
- c) zařízení atomových elektráren a zařízení na přípravu jaderného paliva pro tyto elektrárny včetně příslušenství.

Článek 4 Pojištěné náklady

1. Pokud je ve smlouvě výslovně ujednáno, uhradí pojištitel nezbytné náklady:
 - a) na vyklizení místa pojištění, včetně stržení stojících částí, odvoz sutí a jiných zbytků k nejbližšímu složišti a za uložení nebo zničení; nehradí se náklady na dekontaminaci zeminy a vody;
 - b) na stavební úpravy a na demontáž nebo opětovnou montáž ostatních nepoškozených pojištěných věcí, provedené v souvislosti s novým pořízením nebo opravou věcí poškozených nebo zničených při pojistné události;
 - c) na obnovení výrobní a provozní dokumentace, pokud bude provedeno do dvou let po pojistné události; jinak pojištitel poskytne plnění pouze ve výši odpovídající pořizovací ceně materiálu;
 - d) vzniklé tím, že za účelem obnovy nebo nového pořízení poškozené věci musí být jiné nepoškozené věci přemístěny nebo ochráněny (náklady na přemístění a ochranu); náklady na přemístění a ochranu jsou zejména výdaj na demontáž nebo opětovnou montáž strojů, za proražení, demolice nebo opětovné postavení částí budov nebo na zvětšení otvorů.
2. Pojištitel uhradí jen účelně, přiměřeně a hospodárně vynaložené náklady obvyklé v místě vzniku pojistné události.
3. Pojištění nákladů specifikovaných v tomto článku pojištných podmínek se sjednává na jednotlivé položky či v jejich kombinaci, a to vždy na první riziko pro pojištná nebezpečí uvedená v pojistné smlouvě.
4. **Pojištitel nehradí náklady léčeni za poškození zdraví vzniklé plněním povinností při zachraňovacích pracích.**

Článek 5 Zachraňovací náklady

Pojištitel uhradí tyto zachraňovací náklady:

- a) účelně vynaložené náklady na odvrácení vzniku bezprostředně hrozící pojistné události nebo zmírnění následků již nastalé pojistné události;
- b) vynaložené náklady z důvodů hygienických, ekologických či bezpečnostních při odklizení poškozeného pojištěného majetku nebo jeho zbytků.

Úhrada vynaložených zachraňovacích nákladů podle písmen a) a b) tohoto článku se omezuje do výše 5 % ze sjednané pojistné částky.

Úhrada zachraňovacích nákladů, které byly vynaloženy na záchranu života a zdraví se omezuje do výše 30% sjednané pojistné částky nebo limitu plnění. Zachraňovací náklady, které pojištník vynaložil na základě písemného souhlasu pojištitel, uhradí pojištitel bez omezení.

Článek 6 Pojistná hodnota, pojistná částka

1. Pojistná částka vyjadřuje pojistnou hodnotu a je nejvyšší hranicí plnění pojištitel.
- Pojistná částka se stanoví pro jednotlivé položky věcí movitých a ne-

movitých a vynaložených nákladů. Pojistnou částku stanoví vždy na vlastní odpovědnost pojistník.

2. Pojištění lze sjednat na:

- a) novou cenu, tj. částku, kterou je nutno v místě pojištění vynaložit na pořízení nové věci stejného druhu a kvality;
 - b) časovou cenu, tj. novou cenu sníženou o částku odpovídající míře opotřebením nebo jiného znehodnocení věci;
 - c) obecnou cenu, tj. cenu trvale znehodnocené věci, či věci nepoužitelné obecně nebo v provozu pojištěného, pokud není dále uvedeno jinak; obecná cena je cena věci nebo budovy nebo použitého materiálu v místě obvyklá, za kterou by ji pojištěný prodal.
3. Pojištění budov, výrobních a provozních zařízení a věcí zaměstnanců se sjednává na novou, časovou nebo obecnou cenu.
4. Pojištění zásob, kterými jsou:
- a) zboží, které pojištěný vyrábí, včetně nedokončených výrobků;
 - b) zboží, se kterým pojištěný obchoduje;
 - c) suroviny;
 - d) přírodní produkty, se sjednává na novou cenu, která je omezena dosažitelnou prodejní cenou v okamžiku pojistné události. Výši pojistné částky pro položku zásob je možno stanovit pevnou částkou nebo podle stavu zásob k rozhodnému dni.
5. Pojistnou hodnotou cenných papírů přijatých k burzovnímu obchodu je jejich poslední kurs uveřejněný v kursovém lístku burzy cenných papírů před vznikem pojistné události. Pojistnou hodnotou ostatních cenných papírů je jejich tržní hodnota, pojistnou hodnotou disponibilních dokladů (vkladních knížek apod.) je hodnota jejich aktiv.
6. Pojištění vzorů, modelů, prototypů, exponátů a výrobních zařízení nepoužitelných pro standardní produkci lze sjednat na časovou nebo obecnou cenu.
7. Pojistnou hodnotou uměleckých předmětů a starožitností je obecná cena, tj. jejich cena obvyklá v místě a čase vzniku pojistné události.
8. Pojistnou hodnotou silničních, vodních a leteckých dopravních prostředků, jejichž provoz podléhá povolovacímu řízení, stejně jako ostatních movitých věcí neuvedených v odstavcích 4, 5, 6 a 7 tohoto článku je časová hodnota.

Článek 7

Podpojištění, pojištění na první riziko

1. Je-li v době vzniku pojistné události pojistná částka jednotlivé položky nižší než její pojistná hodnota, poskytne pojistitel pojistné plnění, které je k výši škody ve stejném poměru, jako je pojistná částka k pojistné hodnotě.
2. Pojištění na první riziko je možné sjednat pro:
 - položky pojištěných nákladů;
 - jiné položky uvedené v pojistné smlouvě.

Pojistná částka pro jednotlivé položky je horní hranicí plnění pojistitele pro plnění ze všech pojistných událostí nastalých v průběhu jednoho pojistného období.

V pojistné smlouvě musí být výslovně uvedeno, že se jedná o pojištění prvního rizika.

Ustanovení odstavce 1. tohoto článku se v tomto případě nepoužije.
3. Došlo-li v průběhu jednoho pojistného období v důsledku pojistného plnění ke snížení pojistné částky sjednané na první riziko, může si pojištěný tuto pojistnou částku do její původní výše opět obnovit doplacením pojistného.

Článek 8

Místo pojištění

1. Místem pojištění je budova, prostory nebo pozemek uvedený v pojistné smlouvě.
2. Pokud je sjednáno v pojistné smlouvě více míst pojištění, vztahuje se pojištění na všechna tato místa pojištění.

3. Pojištění se vztahuje též na věci, které byly z důvodu bezprostředně hrozící nebo již nastalé pojistné události přemístěny z místa pojištění.

4. Pojištění se vztahuje na pojistné události, které nastanou na území České republiky, není-li v pojistné smlouvě dohodnuto jinak.

Článek 9

Výpočet pojistného

1. Pojistné je stanoveno sazbou z pojistných částek pro jednotlivé pojištěné položky. Výši sazby pojistného stanoví pojistitel.
2. Vyúčtování pojistného je součástí pojistné smlouvy.

Článek 10

Pojistné plnění

1. Pojistnou událostí je jakákoliv nahodilá a nepředvídaná věcná škoda na pojištěné věci, se kterou je podle znění článku 1 těchto pojistných podmínek spojena povinnost pojistitele poskytnout pojistné plnění.
2. Byla-li pojištěná věc poškozena nebo zničena, vzniká pojištěnému právo, pokud není dále nebo v pojistné smlouvě stanoveno jinak, aby mu pojistitel vyplatil:
 - a) při pojištění na novou cenu částku za opravu poškozené věci nebo částku za pořízení nové věci stejné nebo srovnatelné, stejného druhu a účelu v době bezprostředně před pojistnou událostí, sníženou o cenu využitelných zbytků;
 - b) při pojištění na časovou cenu částku za opravu poškozené věci nebo částku za pořízení nové věci stejné nebo srovnatelné, stejného druhu a účelu, v poměru časové ceny k nové ceně věci, tj. s přihlédnutím ke stupni opotřebením nebo jiného znehodnocení či zhodnocení, ke kterému došlo opravou, modernizací nebo jiným způsobem v době bezprostředně před pojistnou událostí a sníženou o cenu využitelných zbytků;
 - c) při pojištění na obecnou cenu částku, za kterou lze stejnou nebo srovnatelnou věc v daném místě a čase koupit.
3. **Pokud je však věc pojištěna na novou cenu, poskytne pojistitel plnění přesahující časovou cenu pouze za předpokladu, že pojištěný do tří let od pojistné události provede opravu či nové pořízení věci movité stejného druhu a kvality v místě pojištění, resp. nové pořízení věci nemovité i na jiném místě v České republice, není-li na stávajícím místě proveditelné.**
4. K úhradě pojistné události poskytne pojistitel pojistné plnění maximálně do výše:
 - a) pojistné částky stanovené pro příslušnou položku za každou pojistnou událost;
 - b) limitu pojistného plnění, sjednaného pro konkrétní danou pojištěnou položku, přičemž tento limit je maximální hranicí plnění pojistitele z jedné a všech pojistných událostí v pojistném období.
5. **V případě, kdy míra opotřebením nebo jiného znehodnocení částí nebo celku jednotlivé položky předmětu pojištění přesahuje v době vzniku pojistné události 70% nové ceny, poskytne pojistitel pojistné plnění pouze v časové ceně.**
6. Zbytky poškozené nebo zničené věci zůstávají ve vlastnictví pojištěného a jejich hodnota se odečítá od pojistného plnění.

Článek 11

Znovunalezené věci

1. Vlastnické právo k nalezenému pojištěnému majetku ztracenému v příčinné souvislosti s pojistnou událostí, nepřechází na pojistitele. Pojištěný je povinen neprodleně oznámit pojistiteli nález pojištěných věcí a dále je povinen tyto věci převzít.
2. Pojištěný je povinen vrátit pojistiteli vyplacené pojistné plnění po odečtení přiměřených nákladů, které musel vynaložit na opravu závad vzniklých v době, kdy byl zbaven možnosti s majetkem nakládat.

3. Pojištěný je povinen vyčkat s opravou nalezených věcí na pokyn pojistitele, pokud není potřeba z bezpečnostních, hygienických, ekologických nebo jiných závažných důvodů s opravou nebo s odstraněním zbytků začít dříve.

Článek 12

Limit pojistného plnění, spoluúčast

1. **Pokud je v pojistné smlouvě sjednán maximální limit pojistného plnění za pojistné období (zpravidla se jedná o maximální roční limit pojistného plnění), započítávají se do této částky všechna pojistná plnění za pojistné události vzniklé v tomto pojistném období pro dané pojistné nebezpečí.**
2. V případě vzniku pojistné události se pojištěný podílí na pojistném plnění z každé pojistné události pevně stanovenou částkou (dále jen „spoluúčast“), sjednanou v pojistné smlouvě.
3. **Spoluúčast sjednaná v pojistné smlouvě se odečítá od pojistného plnění.** Pokud je v pojistné smlouvě sjednán maximální limit pojistného plnění je tato částka po odečtení ve smlouvě sjednané spoluúčasti maximální hranicí pojistného plnění.

Článek 13

Povinnosti pojistníka, pojistníka a oprávněné osoby

1. Článek 7 VPP UCZ/14 se doplňuje tak, že pojistník je dále povinen:
 - a) dodržovat veškeré všeobecně závazné předpisy včetně bezpečnostních předpisů uvedených v doplňkových pojistných podmínkách a další povinnosti, které byly stanoveny v pojistné smlouvě;
 - b) neprodleně oznámit pojistiteli změnu způsobu nebo druhu podnikatelské činnosti;
 - c) neprodleně oznámit pojistiteli jakékoliv zvýšení pojištěného rizika;
 - d) vést samostatný seznam pojištěných věcí uvedených v článku 3 odst. 4 písm. a) a f) pojistných podmínek a tento seznam uložit tak, aby v případě pojistné události nemohl být zničen, poškozen nebo ztracen společně s jinými věcmi;
 - e) oznámit pojistiteli, že uzavřel další pojištění stejných položek na stejné nebezpečí u jiného pojistitele, a sdělit jeho obchodní název a výši pojistné částky;
 - f) zajistit provádění průběžné údržby pojištěných věcí, jejich udržování v bezvadném technickém stavu a umístění v odpovídajícím prostředí;
 - g) při opuštění místa pojištění zabezpečit řádné uzamčení a zabezpečení v souladu s ustanoveními všeobecných pojistných podmínek a smluvních ujednání, které jsou nedílnou součástí pojistné smlouvy;
 - h) **v prostorách budovy, které leží pod úrovní přízemního podlaží, zajistit uložení pojištěných věcí minimálně 12 cm nad úrovní podzemního podlaží;**
 - i) nebudou-li pojištěné budovy užívány déle než 72 hodin, musí být po tuto dobu uzavřen hlavní uzávěr přívodu vody. Během topné sezóny musí být navíc všechna vodovodní potrubí, rezervoáry, topné systémy a obdobná zařízení vypuštěna, pokud nebude topení průběžně

v provozu. Vypuštění topného systému nemusí být prováděno za předpokladu použití nemrzoucích náplní.

2. Pojistník, popřípadě pojištěný, či ten kdo se považuje za oprávněnou osobu je dále povinen dbát, aby pojistná událost nenastala a provádět přiměřená opatření k jejímu odvrácení nebo ke zmírnění následků škody, která již nastala a podle možnosti si k tomu vyžádat pokyny pojistitele a řídit se jimi.
3. V případě vzniku pojistné události je pojistník, popřípadě pojištěný, či ten kdo se považuje za oprávněnou osobu povinen:
 - a) oznámit neprodleně pojistiteli vznik pojistné události;
 - b) neprodleně oznámit policii vznik pojistné události, která nastala za okolností nasvědčujících spáchání trestného činu;
 - c) neměnit bez souhlasu pojistitele stav vzniklý pojistnou událostí, pokud to není nutné k odvrácení nebo zmírnění následků škody nebo v rozporu s obecným zájmem;
 - d) umožnit pojistiteli nebo osobám jím pověřeným, veškerá šetření potřebná pro posouzení nároku na pojistné plnění a jeho výši a předložit k tomu potřebné podklady a informace;
 - e) **předložit pojistiteli do 15 dnů seznam poškozených, zničených a ztracených věcí.**
4. Pokud v souvislosti s pojistnou událostí dojde ke ztrátě cenných papírů, cenných listin nebo jiných disponibilních dokladů, je pojištěný povinen neprodleně zahájit jejich umořovací řízení.

Článek 14

Práva pojistitele

Pojistitel je oprávněn pojistné plnění snížit úměrně závažnosti vědomého porušení povinností pojištěného uvedených v článku 13 pojistných podmínek, pokud toto porušení:

- a) mělo podstatný vliv na vznik nebo zvětšení následků pojistné události;
- b) podstatně znemožnilo předložení důkazů o tom, že ke vzniku škody došlo pojistnou událostí ve smyslu pojistných podmínek.
- c) Čl. 5, odst. 5.5. VPP UCZ/14 se doplňuje tak, že pojistitel je oprávněn upravit výši pojistného v případech:
 - kdy dojde ke změně právních předpisů majících vliv na plnění pojistitele nebo na jeho odvodové povinnosti vůči státu či jeho organizačním složkám nebo
 - kdy z pohledu pojistné matematiky dojde z jiných důvodů k ohrožení splnitelnosti závazků pojistitele nebo
 - kdy dojde k růstu indexů vývoje cen pojištěných věcí, případně cen prací na jejich reprodukci, jež zveřejňuje Český statistický úřad, pokud za sledované období tento růst činí více než 5%.

Článek 15

Účinnost

Tyto Všeobecné pojistné podmínky nabývají účinnosti dnem 01.01.2014.

Obsah:

- Škody způsobené výbuchem - článek 1
- Doplnění k jednotlivým položkám pojištěných předmětů - článek 2
- Doložka o uznání - článek 3
- Zvýšení rizika, oznámení zvýšení rizika - článek 4
- Přechodné odchýlení od bezpečnostních předpisů - článek 5
- Odpovědnost při pracích prováděných cizími subjekty - článek 6
- Soudní znalci - článek 7
- Vyrovnaní částek - článek 8
- Účinnost - článek 9

Článek 1

Škody způsobené výbuchem

Odchylně od znění Všeobecných pojistných podmínek pro všerizikové pojištění (ALLRISK) – zvláštní část – UCZ/AR/14/A poskytne pojistitel pojistné plnění za škody na pojištěných věcech způsobených výbuchem.

Za výbuch se považuje náhlý projev roztažnosti plynů nebo par navenek. Výbuchem tlakové nádoby trvale naplněné stlačenou párou nebo plynem se rozumí narušení její stěny v takovém rozsahu, že dojde k náhlému vyrovnání tlaku uvnitř a vně nádoby.

Dojde-li uvnitř nádoby k výbuchu vyvolanému chemickou reakcí poskytne pojistitel pojistné plnění za vzniklou škodu také v případě, kdy nedojde k roztržení stěny nádoby.

Článek 2

Doplnění k jednotlivým položkám pojištěných předmětů

Pokud pojistník prohlásí, že zohlednil určitý druh věci ve skupině položek, do níž dle deklarace nespádají, poskytne pojistitel na žádost pojistníka pojistné plnění v rámci položek té skupiny, ve které byla jejich hodnota zohledněna.

Pro tyto pojištěné věci je však limitem plnění hodnota sjednaná pro skupinu, do které podle deklarace pojištěných položek patří.

Článek 3

Doložka o uznání

Pojistitel uznává, že byl při uzavírání pojistné smlouvy informován o všech okolnostech, které jsou podstatné pro posouzení rizika, s výjimkou okolností, které byly úmyslně zamlčeny.

Povinnost pojistníka oznámit zvýšení rizika nastalé v době trvání soukromého pojištění podle zákona č. 89/2012 Sb., občanský zákoník, zůstává tímto ujednáním nedotčena.

Článek 4

Zvýšení rizika, oznámení zvýšení rizika

- Pojistník pověří zaměstnance provádějící dozor průběžným prověřováním rizikových okolností v místě pojištění a uloží jim neprodleně oznámit skutečnosti zvyšující riziko. Tato povinnost se vztahuje rovněž na případnou změnu provozní činnosti, resp. používání nových provozních postupů. Aby bylo možno předejít neohlášení zvýšení rizika v důsledku přehlédnutí, event. nastalé zvýšení dodatečně zjistit, je pojistník povinen stav rizika jedenkrát ročně prověřit.

V případě, kdy pojistník disponuje vlastním pojistně-technickým oddělením, které nabízí pravidelné ověření skutečností významných pro pojistnou smlouvu, je povinen zabezpečit předání potřebného hlášení o zvýšení rizika pojistně-technickému oddělení a neprodleně dále pojistiteli.

- Poruší - li pojistník nebo pojištěný povinnost oznámit zvýšení pojistného rizika a nastane - li po této změně pojistná událost, má pojistitel právo snížit pojistné plnění úměrně k tomu, jaký je poměr pojistného, které obdržel, k pojistnému, které by měl obdržet, kdyby se byl o zvýšení pojistného rizika z oznámení včas dozvěděl.

Článek 5

Přechodné odchýlení od bezpečnostních předpisů

Případné přechodné odchýlení se od ujednání bezpečnostních a provozních předpisů při realizaci stavby, přestavby a oprav v místě pojištění je možné, pokud to vyžadují naléhavé technické důvody. Při realizaci je nezbytné zajistit zvýšenou péči ve smyslu naplnění ujednání všeobecných pojistných podmínek pro všerizikové pojištění (ALLRISK) majetku – zvláštní část – UCZ/AR/14/A.

Za přechodné se nepovažuje odchýlení od těchto ujednání přesahující dobu čtyř měsíců.

Výše uvedené ujednání se nevztahuje na provádění požárních prací bez ohledu na skutečnost, zda jsou prováděny vlastními zaměstnanci nebo cizími subjekty (firmami), stejně jako na povinnosti pojistníka před vznikem pojistné události podle článku 13 odst. 1 Všeobecných pojistných podmínek pro všerizikové pojištění (ALLRISK) majetku – zvláštní část – UCZ/AR/14/A (např. signalizace ohlašující požár, hasicí zařízení a zařízení pro vyhlášení poplachu).

Článek 6

Odpovědnost při pracích prováděných cizími subjekty Porušení bezpečnostních předpisů

- Rovněž při provádění prací cizími subjekty je nezbytné zabezpečit dodržování bezpečnostních předpisů a zajistit provádění nezbytné kontroly spolehlivými pracovníky pojistníka.
- Při provádění požárních prací je nezbytně nutné za všech okolností zajistit dodržování podmínek uvedených ve „Všeobecných bezpečnostních předpisech pro průmyslová a podnikatelská zařízení“. Za dodržování těchto předpisů nese pojistník plnou odpovědnost.
- V případě, že přes výše uvedené skutečnosti budou bezpečnostní předpisy ze strany práce provádějících řemeslníků, jejich zaměstnanců nebo pracovníků vědomě či z neznalosti porušeny, pojištění se na ně nevztahuje.

Článek 7

Soudní znalci

Pojistník nejmenuje znalcem žádnou osobu, která má závazky k některé ze smluvních stran jak doma, tak i v zahraničí.

Článek 8

Vyrovnaní částek

- V případě, že pojistné částky pro jednotlivé položky přesáhnou příslušné pojistné hodnoty, rozdělí se přesahující poměrné částky na ty položky, u kterých po rozdělení preventivní částky dochází k podpojištění. Pokud jsou pro takové pojištěné položky použity odlišné sazby pojistného, přepočítá se přesahující pojistná částka v poměru k pojistnému.
- Pro rozdělení je rozhodující poměr částek, o které přesahují pojistné hodnoty jednotlivých pojištěných položek pojistné částky. Nezhledňuje se přitom, která pojištěná položka byla postižena škodnou událostí.
- U položek, pro které je sjednána doložka o přizpůsobení hodnoty je

za pojistnou částku považována výchozí částka včetně přizpůsobení hodnoty

Článek 9 **Účinnost**

- d) Vyrovnání částek není možné u položek :
- zásob pro pojištění k rozhodnému dni;
 - pojistné částky na „první riziko“.

Tyto doplňkové pojistné podmínky nabývají účinnosti dnem 01.01.2014.

Všeobecné pojistné podmínky

– obecná část – U CZ/14

Obsah

1. Úvodní ustanovení
2. Všeobecná ustanovení
3. Vymezení pojmů
4. Pojistná smlouva, doba trvání pojištění, pojistné období, předběžné pojištění
5. Pojistné
6. Zánik pojištění
7. Povinnosti pojistníka, pojištěného a oprávněné osoby
8. Následky porušení povinností
9. Pojistné plnění
10. Postup při rozdílných názorech
11. Doručování
12. Postoupení pohledávky
13. Informační povinnost
14. Účinnost

Článek 1

Úvodní ustanovení

Soukromé pojištění, které UNIQA pojišťovna, a.s. (dále jen „pojistitel“) uzavírá se zájemcem o pojištění, se řídí právním řádem České republiky. Platí pro ně zákon o pojišťovnictví a příslušná ustanovení občanského zákoníku, tyto všeobecné pojistné podmínky (dále jen „VPP“), zvláštní část VPP, doplňkové pojistné podmínky (dále jen „DPP“) a pojistná smlouva (VPP, zvláštní část VPP, DPP a pojistná smlouva společně dále také jen „Smluvní dokumenty“ či jednotlivě také „Smluvní dokument“). V případě, že některý z výše uvedených Smluvních dokumentů obsahuje v souladu se zákonem odchýlnou úpravu, platí toto pořadí speciality úprav: 1) pojistná smlouva, 2) DPP, 3) zvláštní část VPP, 4) VPP.

Článek 2

Všeobecná ustanovení

- 2.1. Na základě uzavřené pojistné smlouvy se pojistitel zavazuje vůči pojistníkovi v případě vzniku pojistné události poskytnout mu nebo třetí osobě (oprávněná osoba) ve sjednaném rozsahu pojistné plnění a pojistník se zavazuje platit pojistiteli pojistné.
- 2.2. Pro právní jednání, týkající se vzniku, změny a zániku pojištění, je třeba písemné formy. Veškeré změny musí být provedeny písemně, jinak jsou považovány za neplatné. Za písemnou formu se považuje výhradně podepsaný dokument v papírové podobě. Pro oznámení události, se kterou ten, kdo se pokládá za oprávněnou osobu, spojuje požadavek na pojistné plnění a s ní související komunikaci se však písemná forma považuje za zachovanou i při komunikaci prostřednictvím telefonického hovoru s call centrem pojistitele, zprávy sms, či emailu.

Článek 3

Vymezení pojmů

Pro účely pojištění se rozumí

- a) **nahodilou skutečností** skutečnost, která je možná a u které není jisté, zda v době trvání soukromého pojištění vůbec nastane, nebo není známa doba jejího vzniku,
- b) **pojistnou událostí** nahodilá skutečnost blíže označená v pojistné smlouvě nebo ve zvláštním právním předpisu, na který se pojistná smlouva odvolává, se kterou je spojen vznik povinnosti pojistitele poskytnout pojistné plnění,
- c) **pojistnou dobou** doba, na kterou bylo soukromé pojištění sjednáno,
- d) **zájemcem** osoba, která má zájem o uzavření pojistné smlouvy s pojistitelem,

- e) **účastníkem soukromého pojištění** pojistitel a pojistník jakožto smluvní strany a dále pojištěný a každá další osoba, které ze soukromého pojištění vzniklo právo nebo povinnost,
- f) **pojistitelem** právnická osoba, která je oprávněna provozovat pojišťovací činnost podle zvláštního zákona,
- g) **pojistníkem** osoba, která s pojistitelem uzavřela pojistnou smlouvu,
- h) **pojištěným** osoba, na jejíž život, zdraví, majetek, odpovědnost nebo jiné hodnoty pojistného zájmu se soukromé pojištění vztahuje,
- i) **oprávněnou osobou** osoba, která v důsledku pojistné události vznikne právo na pojistné plnění,
- j) **obmyšleným** osoba určená pojistníkem v pojistné smlouvě, které vznikne právo na pojistné plnění v případě smrti pojištěného,
- k) **skupinovým pojištěním** soukromé pojištění, které se vztahuje na skupinu pojištěných blíže vymezených v pojistné smlouvě, jejichž totožnost v době uzavření této smlouvy není obvykle známa,
- l) **pojistným nebezpečím** možná příčina vzniku pojistné události,
- m) **pojistným rizikem** míra pravděpodobnosti vzniku pojistné události vyvolané pojistným nebezpečím,
- n) **pojistným zájmem** oprávněná potřeba ochrany před následky pojistné události,
- o) **pojistnou hodnotou** nejvyšší možná majetková újma, která může v důsledku pojistné události nastat,
- p) **pojistným úplatou** za soukromé pojištění,
- r) **běžným pojistným** pojistné stanovené za pojistné období,
- s) **pojistným obdobím** časové období dohodnuté v pojistné smlouvě, za které se platí pojistné,
- t) **jednorázovým pojistným** pojistné stanovené na celou dobu, na kterou bylo soukromé pojištění sjednáno,
- u) **škodnou událostí** skutečnost, ze které vznikla škoda a která by mohla být důvodem vzniku práva na pojistné plnění,
- v) **časovou cenou** cena, kterou měla věc bezprostředně před pojistnou událostí; stanoví se z nové ceny věci, přičemž se přihlíží ke stupni opotřebení nebo jiného znehodnocení anebo k zhodnocení věci, k němuž došlo její opravou, modernizací nebo jiným způsobem,
- w) **novou cenou** cena, za kterou lze v daném místě a v daném čase věc stejnou nebo srovnatelnou znovu pořídit jako věc stejnou nebo novou, stejného druhu a účelu,
- x) **odkupným** část nespotřebovaného pojistného ukládaná pojistitelem jako technická rezerva vypočtená pojistné matematickými metodami k datu zániku soukromého pojištění,
- y) **čekací dobou** doba, po kterou nevzniká pojistiteli povinnost poskytnout pojistné plnění z události, které by jinak byly pojistnými událostmi,
- z) **pojištěním škodovým** soukromé pojištění, jehož účelem je náhrada škody vzniklé v důsledku pojistné události,
- ž) **pojištěním obnosovým** soukromé pojištění, jehož účelem je získání obnosu, tj. dohodnuté finanční částky v důsledku pojistné události ve výši, která je nezávislá na vzniku nebo rozsahu škody,
- aa) **nabídkou** jakýkoli návrh na uzavření pojistné smlouvy, obsahující podstatné náležitosti smlouvy,
- ab) **měsícem** období 30ti kalendářních dní,
- ac) **sazebníkem poplatků** seznam úhrad za služby poskytované pojistitelem ve verzi platné v době sjednání pojistné smlouvy, který je zpřístupněn na webových stránkách pojistitele.

Článek 4

Pojistná smlouva, doba trvání pojištění, pojistné období, předběžné pojištění

- 4.1. Není-li ujednáno jinak, návrh na uzavření a změnu pojistné smlouvy předkládá navrhovatel pojistiteli. Součástí návrhu jsou písemné dotazy pojistitele týkající se sjednávaného pojištění, které je navrhovatel povinen pravdivě a úplně zodpovědět.
- 4.2. Pojistitel na základě návrhu rozhodne do 2 měsíců od jeho převzetí o jeho přijetí či nepřijetí. Okamžikem přijetí návrhu je pojistná smlouva uzavřena. Jako písemné potvrzení o uzavření pojistné smlouvy vydá pojistitel pojistníkovi pojistku, v níž je uveden den uzavření pojistné smlouvy.
- 4.3. Obsahuje-li přijetí návrhu pojistitelem jakékoliv dodatky, výhrady, omezení nebo jiné změny proti původnímu návrhu, považuje se takové jednání za nový návrh. Nevyjádří-li druhá strana s novým návrhem pojištětele souhlas ve lhůtě 1 měsíce ode dne, kdy jí byl doručen, nebo neuhradí-li v této lhůtě pojistné, jeho splátku či jejich doplatek stanovený pojistitelem, považuje se návrh za odmítnutý.
- 4.4. Pojistná doba je sjednaná doba trvání pojištění. Pokud je pojistná doba sjednaná na dobu 1 roku a není ujednáno jinak, prodlužuje se vždy automaticky o další rok, pokud některá ze smluvních stran smlouvu nevyhoví nejméně 6 týdnů před uplynutím pojistné doby.
- 4.5. Není-li ujednáno jinak, pojištění začíná v 0.00 hod. dne sjednaného jako počátek pojištění a končí v 0.00 hod. dne sjednaného jako konec pojištění. Pojištění nelze přerušit, není-li ujednáno jinak.
- 4.6. Pokud pojistná doba činí alespoň 1 rok, je pojistným obdobím 12 měsíců.
- 4.7. **Je-li tak ujednáno, poskytuje pojistitel od data uvedeného v návrhu jako počátek pojištění do okamžiku rozhodnutí o návrhu předběžné pojištění. Rozsah předběžného pojištění určuje pojistitel.**
- 4.8. **Předběžné pojištění končí dnem uzavření pojistné smlouvy, automatickým uplynutím 2 měsíců od data převzetí návrhu pojistitelem nebo dnem uvedeným v písemném odmítnutí pojistitele navrhovatelem. Datum zániku předběžného pojištění v písemném odmítnutí musí být stanoveno pojistitelem tak, aby od data vyhotovení písemného odmítnutí do data zániku uplynulo alespoň 10 dní.**
- 4.9. **Pojistitel má právo na pojistné za dobu předběžného pojištění.**
- 4.10. **Dojde-li v době předběžného pojištění k pojistné události, má pojistitel právo na pojistné za celé pojistné období nebo na jednorázové pojistné.**
- 4.11. V případě, že je návrh pojistitelem přijat, poskytuje pojistitel plný rozsah pojištění od počátku, který je uveden v návrhu.

Článek 5

Pojistné

- 5.1. Pojistné je úplatou za poskytování pojištění. Výše pojistného se určuje na základě sazeb stanovených pojistitelem pro jednotlivé druhy pojištění podle zásad pojistné matematiky.
- 5.2. Pojistné se stanoví buď pro celou sjednanou dobu pojištění (jednorázové pojistné) nebo pro pojistné období (běžné pojistné). V pojistné smlouvě lze v rámci pojistného období dohodnout splátku pojistného a termíny jeho splatnosti. Jsou-li sjednány splátky pojistného, účtuje pojistitel přírážky odpovídající příslušnému področnímu placení.
- 5.3. Pojistné za první pojistné období či jeho splátku nebo jednorázové pojistné (první pojistné) je nutno uhradit do 14 dnů od data uzavření pojistné smlouvy, není-li ujednáno jinak. Totéž platí pro změnu pojistné smlouvy. Pojistné za další pojistná období je splatné vždy k výročnímu dni počátku pojištění, není-li ujednáno jinak.

- 5.4. Není-li pojistné či jeho splátka uhrazena ve stanoveném termínu, má pojistitel právo požadovat úhradu upomínek nákladů dle sazebníku poplatků a úroky z prodlení, jejichž výši stanoví právní předpis. Za datum úhrady pojistného či jeho splátky se pokládá den, kdy jsou připsány na účet pojistitele nebo jím hotovostně inkasovány.
- 5.5. Pojistitel je oprávněn upravit u škodového pojištění výši běžného pojistného pro další pojistné období. Pojistitel sdělí nově stanovenou výši pojistného pojistníkovi nejpozději ve lhůtě 2 měsíců před splatností pojistného za pojistné období, ve kterém se má výše pojistného změnit. Pokud pojistník se změnou výše pojistného nesouhlasí, musí svůj nesouhlas uplatnit do 1 měsíce ode dne, kdy se o navrhované změně výše pojistného dozvěděl. Pojištění pak zanikne uplynutím pojistného období, na které bylo pojistné zaplacené. Podmínky pro úpravu výše pojistného stanoví zvláštní část VPP.
- 5.6. Mimo pojistné může pojistitel účtovat pojistníkovi rovněž jednorázové poplatky dle sazebníku poplatků.
- 5.7. Pojistitel má právo odečíst od pojistného plnění splatné pohledávky pojistného nebo jiné pohledávky z pojištění, pokud se nejedná o pojistné plnění z povinného pojištění.

Článek 6

Zánik pojištění

6.1. Nezaplacením pojistného

- 6.1.1. Pojištění zaniká marným uplynutím lhůty stanovené pojistitelem v upomínce k zaplacení pojistného nebo jeho splátky, doručené pojistníkovi. Lhůta k zaplacení je 45 kalendářních dní, nebylo-li dohodnuto jinak a počíná běžet ode dne odeslání upomínky.

6.2. Výpovědi

- 6.2.1. Je-li pojištění ujednáno s běžným pojistným zaniká výpovědí pojistitele nebo pojistníka ke konci pojistného období; výpověď musí být doručena alespoň 6 týdnů před dnem, ve kterém uplyne pojistné období, jinak zaniká pojištění ke konci následujícího pojistného období.
- 6.2.2. Pojistitel nebo pojistník mohou pojištění vypovědět do 2 měsíců ode dne uzavření pojistné smlouvy. Výpovědní doba činí osm dní, přičemž počíná běžet dnem doručení výpovědi. Uplynutím výpovědní doby pojištění zaniká.
- 6.2.3. Pojistitel nebo pojistník mohou pojištění vypovědět do 3 měsíců ode dne doručení oznámení vzniku pojistné události. Dnem doručení výpovědi počíná běžet výpovědní doba 1 měsíce, jejímž uplynutím pojištění zaniká. Pojištění skončí dnem, který se pojmenováním nebo číslem shoduje se dnem doručení výpovědi.

- 6.2.4. Pojistitel nemůže podle odstavců 6.2.1. a 6.2.3. vypovědět životní pojištění. Povinná pojištění může vypovědět jen tehdy, pokud to zákon připouští.

6.3. Odstoupením

- 6.3.1. **Je-li pojistník spotřebitelem nebo pojistná smlouva uzavřena formou obchodu na dálku je pojistník oprávněn od pojistné smlouvy odstoupit ve lhůtě 14 dnů ode dne jejího uzavření. Jedná-li se o pojištění spadající do odvětví životních pojištění činí tato lhůta 30 dní. Vzorový formulář pro odstoupení je zpřístupněn na webových stránkách pojistitele.**

- 6.3.2. Z odpoví-li zájemce při uzavírání pojistné smlouvy či pojistník při změně pojistné smlouvy úmyslně nebo z nedbalosti nepravdivě nebo neúplně písemné dotazy pojistitele týkající se sjednávaného pojištění, má pojistitel právo od pojistné smlouvy odstoupit, jestliže při pravdivém a úplném zodpovězení dotazů by pojistnou smlouvu neuzavřel. Toto právo může pojistitel uplatnit do 2 měsíců ode dne, kdy takovou skutečnost zjistil nebo musel zjistit. To platí i v případě změny pojistné smlouvy.

6.3.3. Odstoupením od pojistné smlouvy se smlouva od počátku ruší. Pojistitel je povinen bez zbytečného odkladu, nejpozději ve lhůtě do 30 dnů ode dne odstoupení od pojistné smlouvy, vrátit zaplacené pojistné, od kterého se odečte to, co již z pojištění plnil. V případě odstoupení pojistitele se od zaplaceného pojistného odečítají i náklady spojené se vznikem a správou pojištění. Pojistník, pojištěný nebo jiná osoba je ve stejné lhůtě jako pojistitel povinen pojistiteli vrátit částku vyplaceného pojistného plnění, která přesahuje výši zaplaceného pojistného.

6.3.4. Pojistitel může podle odstavců 6.3.1. a 6.3.2. odstoupit od pojistné smlouvy povinného pojištění jen tehdy, pokud to zákon připouští.

6.4. Odmítnutím pojistného plnění

6.4.1. Pojistitel plnění může z pojistné smlouvy odmítnout, jestliže

- a) příčinou pojistné události byla skutečnost, o které se dozvěděl až po vzniku pojistné události a kterou nemohl zjistit při sjednávání pojištění nebo jeho změně v důsledku úmyslné nebo z nedbalosti nepravdivé nebo neúplně zodpovězených písemných dotazů, a jestliže by při znalosti této skutečnosti v době uzavření pojistné smlouvy tuto smlouvu neuzavřel nebo ji uzavřel za jiných podmínek nebo
- b) oprávněná osoba uvede při uplatňování práva na plnění z pojištění vědomě nepravdivé nebo hrubě zkrleslé údaje týkající se rozsahu pojistné události nebo podstatné údaje týkající se této události zamlčí.

6.4.2. Dnem doručení oznámení o odmítnutí pojistného plnění pojištění zanikne.

6.5. Další důvody zániku

6.5.1. Pojištění zaniká dnem, kdy zaniklo pojistné riziko nebo pojištěná věc nebo jiná majetková hodnota, nebo dnem, kdy došlo ke smrti pojištěné fyzické osoby nebo zániku pojištěné právnické osoby bez právního nástupce, není-li dohodnuto jinak. Při změně vlastnictví nebo spoluvlastnictví pojištěného majetku zanikne pojištění dnem písemného oznámení této změny a prokázání této skutečnosti pojistiteli.

6.5.2. Pojištění zanikne ke dni zániku pojistného zájmu, zanikne-li za trvání pojištění; pojistitel má však právo na pojistné až do doby, kdy se o zániku pojistného zájmu dozvěděl.

6.5.3. Pojištění zaniká rovněž dnem uvedeným v písemné dohodě pojistitele s pojistníkem nebo uplynutím doby, na kterou bylo pojištění sjednáno.

Článek 7

Povinnosti pojistitele, pojistníka, pojištěného a oprávněné osoby

7.1. V případě pojištění cizího pojistného nebezpečí je pojistník povinen seznámit třetí osobu s obsahem pojistné smlouvy.

7.2. Právo na pojistné plnění může pojistník uplatnit pouze tehdy, jestliže prokáže, že třetí osobu s obsahem smlouvy seznámil a že ta, vědoma si, že právo na pojistné plnění nenabude, souhlasí, aby pojistník pojistné plnění přijal.

7.3. Zemřel-li nebo zanikne-li bez právního nástupce pojistník, který sjednal pojištění cizího pojistného rizika, vstupuje pojištěný do soukromého pojištění namísto pojistníka, a to dnem, kdy pojistník zemřel nebo zanikl bez právního nástupce, oznámí-li však pojistiteli v písemné formě do třiceti dnů ode dne pojistníkovy smrti, nebo ode dne jeho zániku, že na trvání pojištění nemá zájem, zaniká pojištění dnem smrti, nebo dnem zániku pojistníka.

7.4. Ten, kdo se pokládá za oprávněnou osobu nebo má právní zájem na pojistném plnění, může pojišťovně oznámit událost, se kterou spojuje požadavek na pojistné plnění.

Ten, kdo se pokládá za oprávněnou osobu, je povinen bez zbytečného odkladu pojistiteli oznámit, že nastala pojistná událost, podat pravdivé vysvětlení o vzniku a rozsahu následků této události, o právech třetích osob a o jakémkoliv vícenásobném pojištění, jakož i předložit k tomu potřebné doklady a postupovat dohodnutým způsobem. Není-li současně pojistníkem nebo pojištěným, mají

tyto povinnosti i pojistník a pojištěný. Stejně oznámení může učinit jakákoliv osoba, která má na pojistném plnění právní zájem. V případě pojistné události hlášené prostřednictvím telefonického hovoru s call centrem pojistitele, je pojistitel oprávněn požadovat údaje týkající se pojistné události rovněž v písemné formě. Oprávněná osoba je povinna v případě vznesení toho požadavku pojistiteli vyhovět.

7.5. Ten, kdo se pokládá za oprávněnou osobu, je povinen umožnit pojistiteli nebo jím pověřeným osobám šetření o příčinách vzniklé škody, o okolnostech rozhodných pro posouzení nároku na pojistné plnění a jeho výši, včetně provedení místního šetření škodné události a jeho zdokumentování. Oprávněná osoba je zejména povinna umožnit pojistiteli prohlédnout poškozenou věc, případně odebrání vzorků této věci nebo její znalecké zkoumání, včetně zabezpečovacích zařízení, a zajistit důkazy o vzniku škody a jejím rozsahu; Ten, kdo se pokládá za oprávněnou osobu, si je vědom toho, že je pojistitel v rámci šetření škody oprávněn ověřovat u třetích osob pravdivost a úplnost jím sdělených údajů, předložených dokladů a věcí.

7.6. Pojistník je povinen bez zbytečného odkladu oznámit pojistiteli změnu nebo zánik pojistného nebezpečí. V případě pojištění cizího pojistného nebezpečí má tuto povinnost pojištěný.

7.7. Jestliže se v pojistné době pojistné riziko podstatně sníží, je pojistitel povinen úměrně tomuto snížení snížit pojistné, a to s účinností ode dne, kdy se o snížení pojistného rizika dozvěděl.

7.8. Jestliže se v době trvání pojištění pojistné riziko podstatně zvýší tak, že pokud by pojistné riziko ve zvýšeném rozsahu existovalo již při uzavírání pojistné smlouvy, pojistitel by smlouvu uzavřel za jiných podmínek, má pojistitel právo navrhnout novou výši pojistného do 1 měsíce ode dne, kdy mu byla změna oznámena. Pojistník je povinen se k tomuto návrhu vyjádřit do 1 měsíce ode dne jeho doručení, nebylo-li dohodnuto jinak.

7.9. Jestliže tento nový návrh není přijat nebo nově určené pojistné zaplaceno do 1 měsíce ode dne doručení návrhu, nebylo-li dohodnuto jinak, má pojistitel právo pojištění vypovědět s osmidenní výpovědní dobou. Neučiní-li tak pojistitel do dvou měsíců ode dne, kdy obdržel nesouhlas s návrhem, nebo kdy marně uplynula doba k vyjádření pojistníka podle odstavce 7.8., zanikne jeho právo vypovědět pojištění.

7.10. Jestliže by pojistitel vzhledem k podmínkám platným v době uzavření smlouvy smlouvu neuzavřel, existovalo-li by pojistné riziko ve zvýšeném rozsahu již při uzavírání smlouvy, má právo pojištění vypovědět s osmidenní výpovědní dobou. Neučiní-li tak pojistitel do jednoho měsíce ode dne, kdy mu změna byla oznámena, zanikne jeho právo vypovědět pojištění.

7.11. Pro pojištění osob pro případ nemoci se odstavce 7.7. až 7.10. nepoužijí. Pro pojištění osob pro jiné případy se ustanovení o změně pojistného rizika nepoužijí, mění-li se pojistné riziko v průběhu doby trvání pojištění; nebyla-li tato změna promítnuta ve výpočtu pojistného, vzniká pojistníkovi nebo pojištěnému povinnost bezodkladně oznámit pojistiteli zvýšení pojistného rizika.

7.12. Pojistník je povinen neprodleně oznámit pojistiteli veškeré změny údajů uvedených v pojistné smlouvě, které nastanou během pojistné doby, zejm. jakoukoli změnu v subjektu (pojistník/pojištěný). Změna v subjektu se považuje za podstatné zvýšení pojistného rizika v souladu s odstavcem 7.8. těchto VPP.

Článek 8

Následky porušení povinností

8.1. Porušil-li pojistník nebo pojištěný při sjednávání pojištění, v průběhu pojištění nebo při změně pojistné smlouvy některou z povinností uvedených v právních předpisech nebo v pojistné smlouvě a bylo-li v důsledku toho stanoveno nižší pojistné, může pojistitel pojistné plnění přiměřeně snížit.

8.2. Pokud mělo porušení povinností pojistníka, pojištěného nebo jiné osoby, která má na pojistné plnění právo, podstatný vliv na vznik

pojistné události, její průběh, na zvětšení rozsahu jejích následků nebo na zjištění či určení výše pojistného plnění, má pojistitel právo snížit pojistné plnění úměrně k tomu, jaký vliv mělo toto porušení na rozsah pojistitelovy povinnosti plnit.

Obsahovalo-li oznámení o pojistné události vědomě nepravdivé nebo hrubě zkreslené podstatné údaje týkající se rozsahu oznámené události, anebo zamlčeli-li se v něm vědomě údaje týkající se této události, má pojistitel právo na náhradu nákladů účelně vynaložených na šetření skutečností, o nichž mu byly tyto údaje sděleny nebo zamlčeny. V případě, že nebyla splněna povinnost oznámit zvýšení pojistného rizika a pojistitel na základě svého zjištění pojistnou smlouvu vypověděl, náleží mu pojistné až do konce pojistného období, ve kterém došlo k zániku soukromého pojištění.

- 8.3. Pojistitel není povinen plnit až do okamžiku, kdy ten, kdo se pokládá za oprávněnou osobu, nesplní povinnost uvedenou v článku 7 odstavci 7.5.

Článek 9

Pojistné plnění

- 9.1. Pojistné plnění je splatné do 15 dnů po skončení šetření pojistitelem. Povinnosti a práva pojistitele v souvislosti s šetřením dále upravuje občanský zákoník.
- 9.2. Pojistné plnění se poskytuje v penězích.

Článek 10

Postup při rozdílných názorech

- 10.1. Při neshodě o výši pojistného plnění stanoveném pojistitelem lze dohodnout řízení znalců.
- 10.2. Každá smluvní strana určí vždy na vlastní náklady po jednom znalci a písemně o něm informuje druhou stranu. Nejmenuje-li jedna smluvní strana písemně znalce během 2 týdnů od okamžiku, kdy se obě strany dohodnou na zavedení řízení, platí tato skutečnost jako uznání názoru druhé strany.
- 10.3. Znalci nesmí mít k žádné ze smluvních stran závazky. Námitku proti osobě znalce lze vznést před zahájením jeho činnosti.
- 10.4. Znalecký posudek zpracovaný znalci obou stran bude předán pojistiteli i pojistníkovi a oprávněné osobě.
- 10.5. Oba určení znalci se dohodnou na osobě třetího znalce jako předsedy, který má rozhodující hlas v případě neshody; ten své rozhodnutí předá oběma smluvním stranám.

- 10.6. Náklady na činnost předsedy řízení hradí obě smluvní strany rovným dílem.

Článek 11

Doručování

- 11.1. Písemnosti doručuje pojistitel na adresu v České republice prostřednictvím pošty jako obyčejné či doporučené zásilky, případně jiným vhodným způsobem, není-li dohodnuto jinak.
- 11.2. Není-li adresát doporučené zásilky zastížen, ačkoliv se v místě doručení zdržuje, doručí se jiné dospělé osobě bydlící v témže bytě nebo v témže domě, působící v témže místě podnikání anebo zaměstnané na témže pracovišti, je-li ochotna obstarat odevzdání písemnosti. Není-li možno ani takto doručit, písemnost se uloží u pošty, jež adresáta vhodným způsobem vyzve, aby si písemnost vyzvedl. Nevyzvedne-li si adresát zásilku, došla zásilka odeslaná prostřednictvím poštovní služby se považuje za doručenu třetí pracovní den po odeslání, respektive patnáctý pracovní den v případě odeslání do zahraničí. Totéž platí, pokud se adresát v místě doručení nezdržuje, aniž o tom včas informoval pojistitele.

Článek 12

Postoupení pohledávky

Pojistník/pojištěný/oprávněná osoba je oprávněn postoupit své pohledávky za pojistitelem na třetí osobu či osoby pouze za podmínky, že pojistitel předem písemně udělí souhlas s postoupením pohledávky.

Článek 13

Informační povinnost

- 13.1. **Dohled v pojišťovnictví vykonává Česká národní banka, Na Příkopě 28, 115 03 Praha 1 (dále jen „ČNB“).**
- 13.2. **Případné stížnosti pojistníka, pojištěného nebo oprávněné osoby lze zasílat útvaru stížností pojistitele na adrese uvedené v záhlaví těchto VPP nebo také ČNB.**
- 13.3. **Pro případné soudní řešení sporů s pojistitelem je příslušný Obvodní soud pro Prahu 6, ul. 28. Pluku 1533/296, 100 83 Praha 10.**

Článek 14

Účinnost

Tyto VPP nabývají účinnosti 1.1.2014.

Všeobecné pojistné podmínky PRO POJIŠTĚNÍ PŘEPRAVY ZÁSILEK - zvláštní část -

- Článek 1 Úvodní ustanovení
- Článek 2 Oprávněná osoba a její právo na pojistné plnění
- Článek 3 Pojistná událost
- Článek 4 Věcný a územní rozsah pojistné ochrany
- Článek 5 Úhrada nákladů spojených s pojistnou událostí (vč. společná havárie)
- Článek 6 Výluky z pojištění
- Článek 7 Zvláštní případy pojistné ochrany
- Článek 8 Způsobilost dopravního prostředku
- Článek 9 Vznik, doba trvání a konec pojištění
- Článek 10 Pojistná hodnota a pojistná částka
- Článek 11 Certifikát o pojištění
- Článek 12 Pojistné
- Článek 13 Oznamovací povinnost při uzavírání smlouvy
- Článek 14 Změna podmínek přepravy a pojistného nebezpečí
- Článek 15 Obecné povinnosti pojistníka a pojištěného případně jiné oprávněné osoby
- Článek 16 Povinnosti pojistníka, pojištěného, případně jiné oprávněné osoby v případě vzniku pojistné události
- Článek 17 Pojistné plnění
- Článek 18 Nalezení ztracené zásilky
- Článek 19 Rozsah a způsob poskytnutí pojistného plnění v případě poškození zásilky, částečné ztráty, celkové ztráty, její nezvěstnosti
- Článek 20 Zajištění a uplatnění regresních práv
- Článek 21 Výklad pojmů
- Článek 22 Závěrečná ustanovení (účinnost pojistných podmínek)

Článek 1 Úvodní ustanovení

Pojištění je upraveno touto zvláštní částí všeobecných pojistných podmínek (dále jen „UCZ/T/14“), Všeobecnými pojistnými podmínkami - obecná část UCZ/14 (dále jen „UCZ/14“) a pojistnou smlouvou, které spolu tvoří nedílnou součást. Toto pojištění se sjednává jako pojištění škodové.

Článek 2 Oprávněná osoba a její právo na pojistné plnění

Z pojištění přepravy zásilek má oprávněná osoba právo, aby jí pojistitel poskytl pojistné plnění, nastane-li nahodilá událost, s níž je podle těchto pojistných podmínek spojen vznik práva na plnění z pojištění. Oprávněnou osobou je osoba shodná s osobou pojištěného anebo jiná osoba, které v důsledku pojistné události vznikne právo na pojistné plnění. Oprávněnou osobou se pro účely těchto pojistných podmínek rozumí i osoba, na kterou bylo převedeno právo na pojistné plnění z pojistné smlouvy anebo pojistky rubopisem.

Článek 3 Pojistná událost

Pojistnou událostí je vznik povinnosti pojistitele poskytnout pojistné plnění, vznikne-li věcná škoda na pojištěné zásilce v důsledku pojistného nebezpečí, na které se dle těchto pojistných podmínek pojištění vztahuje. Pojistná událost musí vzniknout nahodile, tj. událostí, která nastane náhle a nečekaně v krátkém časovém úseku a pojištěný nemohl jejímu vzniku zabránit.

Článek 4 Věcný a územní rozsah pojistné ochrany

- 4.1 Pojištění se vztahuje na zásilky, které jsou uvedeny v pojistné smlouvě anebo v přihlášce do pojištění a jsou přepravovány obvyklým způsobem přepravy (silniční, železniční, letecká, říční, námořní anebo jejich kombinací).
- 4.2 V pojistné smlouvě lze sjednat pojištění proti všem pojistným ne-

bezpečím (All risks), proti vyjmenovaným pojistným nebezpečím a proti nejzávažnějším pojistným nebezpečím.

- 4.2.1 Pojištění proti všem pojistným nebezpečím se vztahuje na věcnou škodu na pojištěné věci, bez ohledu na příčiny jejich vzniku, pokud vznik takové škody anebo její příčina není v těchto pojistných podmínkách anebo v pojistné smlouvě z rozsahu pojistné ochrany vyloučena, omezena, či jinak upravena.
- 4.2.2 Pojištění proti vyjmenovaným nebezpečím se vztahuje na věcnou škodu na pojištěné věci, v důsledku některého z následujících pojistných nebezpečí, pokud vznik takové škody anebo její příčina není v těchto pojistných podmínkách anebo v pojistné smlouvě z rozsahu pojistné ochrany vyloučena, omezena, či jinak upravena:
 - a) ztroskotání lodi (za ztroskotání se považuje stav, kdy loď převážející zásilku narazí na dno, převrhne se, potopí se, srazí se s jiným plavidlem nebo předmětem nebo je poškozena ledem),
 - b) nalomení lodi; uvíznutí lodi na mělčině,
 - c) obětování zásilky, které spočívá v opatření na záchranu lodi při její nehodě (společná havárie),
 - d) vykládání, meziskladování, nakládání zásilky v přístavu, do kterého loď nuceně vplula v důsledku vzniku pojištěného nebezpečí, nehoda pozemního nebo vzdušného dopravního prostředku přepravujícího zásilku,
 - e) nouzové přistání letadel,
 - f) vykolejení vagonu,
 - g) náraz nebo pád letadla/ vzdušného tělesa, popř. jeho části nebo nákladu,
 - h) zřícení skladových budov, v nichž byla zásilka uložena; zřícení mostů, silnic, tunelů nebo jiných staveb,
 - i) požár, úder blesku, exploze,
 - j) zemětřesení, sopečné výbuchy, případně jiné přírodní katastrofy.
- 4.2.3 Pojištění proti nejzávažnějším pojistným nebezpečím se vztahuje na věcnou škodu na pojištěné věci, v důsledku některého z následujících pojistných nebezpečí, pokud vznik takové škody anebo její příčina není v těchto pojistných podmínkách anebo v pojistné smlouvě z rozsahu pojistné ochrany vyloučena, omezena, či jinak upravena:
 - a) ztroskotání lodi (za ztroskotání se považuje stav, kdy loď převážející zásilku narazí na dno, převrhne se, potopí se, srazí se s jiným plavidlem nebo předmětem nebo je poškozena ledem),
 - b) nalomení lodi; uvíznutí lodi na mělčině,
 - c) obětování zásilky, které spočívá v opatření na záchranu lodě při její nehodě (společná havárie),
 - d) vykládání, meziskladování, nakládání zásilky v přístavu, do kterého loď nuceně vplula v důsledku vzniku pojištěného nebezpečí, nehoda pozemního nebo vzdušného dopravního prostředku přepravujícího zásilku,
 - e) vykolejení vagonu,
 - f) požár, exploze.
- 4.3 Není-li v pojistné smlouvě výslovně uveden rozsah pojistné ochrany, sjednává se pojištění podle odst. 4.2.2 tohoto článku (pojištění proti vyjmenovaným pojistným nebezpečím).
- 4.4 Je-li sjednáno pojištění proti vyjmenovaným pojistným nebezpečím, lze v pojistné smlouvě sjednat doplňkové pojištění pro případ krádeže vloupáním (do vozidla) a pro případ škody vzniklé loupežným přepadením.
- 4.5 Vyžaduje-li to rozsah pojištěných nebezpečí, lze pojištění sjednat podle mezinárodně platných podmínek nebo doložek pro pojištění přepravy zásilek. Bylo-li ujednáno pojištění válečných nebezpečí nebo nebezpečí stávk, poskytne pojistitel plnění, není-li ujednáno jinak, podle mezinárodně platných doložek Institute War Clauses a Institute Strikes Clauses, ve znění platném v době sjednání pojištění.
- 4.6 Územní rozsah pojistné ochrany se v pojistné smlouvě standardně

sjednává pro vnitrostátní přepravu na území ČR, Evropu (případně pouze vyjmenované státy Evropy), celý svět (případně pouze vyjmenované státy). Z pojistné ochrany jsou vždy vyloučeny přepravy ze zemí/ do zemí, které jsou v době odeslání zásilky ve válečném stavu či válečném ohrožení, případně na něž bylo uvaleno embargo příslušným orgánem instituce (EU, OSN) nebo státu (USA).

Článek 5

Úhrada nákladů spojených s pojistnou událostí (vč. společné havárie)

- 5.1 Pojistitel uhradí účelné náklady, které vynaložil pojištěný, pojistník či jiná osoba na odvrácení bezprostředně hrozící pojistné události anebo na zmírnění následků pojistné události již nastalé nebo proto, že plnil povinnost odklidit zásilku nebo její zbytky z důvodů hygienických, ekologických či bezpečnostních.
- 5.2 Úhrada zachraňovacích nákladů, které byly vynaloženy na záchranu života a zdraví je omezena 30% pojistné částky/ limitu pojistného plnění. Úhrada ostatních takto vynaložených zachraňovacích nákladů se omezuje 5% ze sjednané pojistné částky / limitu pojistného plnění.
- 5.3 Zachraňovací náklady, které byly vynaloženy pojistníkem, pojištěným, jinou oprávněnou osobou na základě písemného souhlasu pojistitele, hradí pojistitel bez omezení.
- 5.4 Pojistitel uhradí rovněž příspěvek vypracovaný a schválený příslušnou dispašni kanceláří, který je pojištěný povinen uhradit při společné havárii podle zákona nebo podle mezinárodně platných pravidel, pokud tato opatření byla učiněna v důsledku společné havárie s pojištěnou zásilkou.

Článek 6

Výluky z pojištění

- 6.1 **Pojistitel neposkytuje pojistné plnění za škody způsobené:**
 - a) úmyslným jednáním pojistníka, pojištěného, osoby oprávněné či jiné osoby jednající z podnětu některého z nich,
 - b) zabavením, odebráním pojištěné věci, sankcí nebo jinými zásahy státní moci (např. soudním opatřením nebo jeho výkonem),
 - c) teroristickým činem nebo jiným podobným činem osoby, jednající z politických, ideologických anebo náboženských motivů,
 - d) jadernou energií a radioaktivitou,
 - e) obvyklými obchodními rozdíly či obvyklými ztrátami v množství, objemu a hmotnosti přepravovaného zboží,
 - f) konstrukčními, výrobními nebo materiálými vadami,
 - g) porušením celních, bezpečnostních nebo jiných úředních předpisů, dále porušením zasílatelských a deklaračních předpisů nebo předpisů dopravce,
 - h) nepřímými škodami všeho druhu (např. platební neschopností nebo prodlením v placení majitele, nájemce nebo provozovatele dopravního prostředku nebo jinými finančními nesrovnalostmi s uvedenými stranami),
 - i) chybějícím, vadným nebo nedostatečným obalem nebo balením nevhodným pro přepravu, vzdutím kontejneru, bylo-li toto způsobeno jednáním pojištěného, pojistníka, osoby oprávněné či jiné osoby, jednající z jejich podnětu,
 - j) nesprávným, neodborným nebo neobvyklým způsobem manipulace se zásilkou pojištěným nebo pojistníkem nebo osoby oprávněné či jiné osoby, jednající z jejich podnětu.
- 6.2 **Není-li pojistnou smlouvou ujednáno jinak, neposkytuje pojistitel pojistné plnění za škody způsobené:**
 - a) válkou, občanskou válkou, událostí podobné válce a nebezpečím, které vznikne nezávisle na válečném stavu z použití nebo existence válečných zbraní,
 - b) stávkou, výlukou, vzbouřením, blokadou, pleněním, piráctvím, politickým násilím nebo jinými občanskými nepokoji, sabotáží,
 - c) přirozenou povahou pojištěné zásilky anebo její vnitřní zkázou,
 - d) působením hmyzu a hlodavců,
 - e) poškrábáním nebo odřením, jakož i vnitřní vadou, tj. ztrátou funkčnosti, zkratem, přepětím, indukci, implozí, lomem elektronek nebo vláken, vlasovými trhlinami, ledaže

by vznikly v důsledku vyjmenovaných pojistných nebezpečí (viz čl. 4.2.2 těchto pojistných podmínek),

- f) působením obvyklých povětrnostních vlivů (např. obvyklou vlhkostí vzduchu, kondenzací vlhkosti, teplotními výkyvy, lodními výparů),
- g) přepravou v otevřených pozemních dopravních prostředcích nebo říčních lodích (na palubě), pokud takovou přepravu nevyžaduje povaha zásilky,
- h) na obalu, pokud se nejedná o přímý spotřebitelský obal nebo obchodní balení zásilky,
- i) zdržením přepravy; i pokud bylo způsobeno zdržením v důsledku pojistného nebezpečí dle těchto pojistných podmínek; tato výluka však nebude uplatněna u pojištění nákladů v důsledku společné havárie,
- j) snížením (znehodnocením) hodnoty přepravované zásilky, nesouvisející s působením pojistného nebezpečí dle těchto pojistných podmínek,
- k) zpronevěrou,
- l) nezpůsobilostí, nevhodností dopravního prostředku pro bezpečnou přepravu pojištěné věci (blíže viz článek 8 těchto pojistných podmínek),
- m) při přepravě motorovými vozidly ve vlastnictví pojištěného a na jeho vlastní účet,
- n) na zásilkách s uměleckou nebo sběratelskou hodnotou; na zásilkách drahých kovů (zpracovaných i nezpracovaných), klenotů a podobných cenností, na zásilkách drahých kamenů, perel; na zásilkách peněžní hotovosti; cenin; kreseb a plánů všeho druhu,
- o) na datech, uložených na paměťových médiích,
- p) na přepravovaných ojetých a havarovaných motorových vozidlech, na použitých nebo porouchaných strojích a zařízeních,
- q) na přepravovaných živých zvířatech.

6.3 V pojistné smlouvě lze dohodnout i jiné výluky, než které jsou uvedeny v tomto článku.

6.4 Pokud škodná událost mohla vzniknout z jednoho nebo více nebezpečí, vyjmenovaných v tomto článku, usuzuje se tak až do té doby, než pojištěný prokáže, že škodná událost takto nevznikla.

6.5 **Pojistitel nehradí výlohy za překlád, provizorní uskladnění nebo dodatečné náklady na přepravu, byly-li tyto výlohy důsledkem některého nepojištěného nebezpečí (zvýšené náklady na další přepravu, zpětná přeprava, apod.) nebo pokud nebyla tato opatření pojistitelem nařízena.**

6.6 **Výčet výluk, uvedených v tomto článku pojistných podmínek, nemusí být úplný. Výluky či omezení pojistného plnění se mohou vyskytovat i na jiných místech v těchto a ostatních pojistných podmínkách, případně ve smluvních ujednáních, které tvoří nedílnou součást pojistné smlouvy anebo přímo v textu samotné pojistné smlouvy.**

Článek 7

Zvláštní případy pojistné ochrany

7.1 **Není-li ujednáno v pojistné smlouvě jinak, jsou dle věcného rozsahu pojištění proti vyjmenovaným pojistným nebezpečím (dle článku 4.2.2 těchto pojistných podmínek) pojištěny tyto zásilky:**

- a) nezabalené (tj. zásilky, které pro jejich povahu nelze opatřit obalem),
- b) zpětné,
- c) s předchozí přepravou nebo skladováním,
- d) použité nebo v poškozeném stavu. Je-li zásilka již při zahájení přepravy poškozena a dojde-li k její ztrátě nebo poškození, poskytne pojistitel plnění pouze tehdy, jestliže poškození vzniklé před zahájením přepravy nemohlo mít vliv na vznik škody, která nastala při přepravě; důkazní břemeno je v daném případě na pojistníkovi, pojištěném, případně jiné oprávněné osobě.

7.2 Palubní zásilky jsou pojištěny, jen je-li to zvlášť ujednáno, a to v rozsahu článku 4.2.2 těchto pojistných podmínek, včetně nebezpečí přepadnutí nebo smetení mořskou vlnou přes palubu. Ve stejném rozsahu pojištěno krytí je pojištěna i zásilka, která měla být přepravena v uzavřeném prostoru podpalubí, ale se souhlasem nebo s vědomím pojištěného je uložena a přepravována na palubě.

7.3 Zásilka uložená ve všestranně uzavřených kontejnerech nebo námořních kontejnerech je i v případě umístění těchto kontejnerů na palubě pojištěna za stejných podmínek, jako kdyby se nacházela v podpalubí, a to včetně pojištění nebezpečí pádu nebo smetení přes palubu.

7.4 Je-li zvlášť ujednáno a pokud byl zaplacen příplatek k pojistnému (tzv. „zimní příplatek“) poskytne pojistitel v případě vnitrozemské lodní přepravy pojistné plnění za náklady na odvězení do zimního přístavu, za přístavní poplatky zde vzniklé, za náklady na ostrahu, apod.

7.5 Musí-li zboží zůstat v dopravním prostředku při znemožněné nebo uzavřené lodní, příp. vzdušné přepravě, ať už kvůli ledu, záplavě, povodni, nízkému stavu vody nebo povětrnostním podmínkám, pak je nutno uhradit přiměřený příplatek k pojistnému, jinak nárok na náhradu škody zaniká. Dozví-li se pojištěný o takovéto překážce, je povinen tuto okolnost neprodleně oznámit pojistiteli. Je-li lodní nebo vzdušná přeprava uzavřena a je-li v tomto okamžiku zboží naloženo na dopravní prostředek, je pojištění po naložení přerušeno a pokračuje opět po obnovení lodní nebo vzdušné přepravy.

Článek 8 Způsobilost dopravního prostředku

8.1 Pojistná ochrana pro pojištěný náklad se sjednává v rozsahu těchto pojistných podmínek za předpokladu, že dopravní prostředek, který byl použit k přepravě zásilky, odpovídá předpisům pro jeho řádnou úřední registraci a v době přepravy zásilky byl způsobilý pro přepravu, a to jak z hlediska povahy přepravované zásilky, tak její přepravy z místa určení do místa dodání.

8.2 U námořní přepravy se pojištění vztahuje pouze na zásilky přepravované loděmi, které mají platná osvědčení, vystavená členem mezinárodní asociace klasifikačních společností a která současně splňují následující podmínky:

- a) **stáří lodí, plujících na pravidelné plavební lince, nesmí překročit 35 let,**
- b) **stáří lodí, nasazovaných nepravidelně na různých linkách, nesmí překročit 25 let.**

8.3 **Pojištěný je povinen** na požádání pojistitele prokázat vhodnost a způsobilost dopravního prostředku pro danou přepravu zásilky.

Článek 9 Vznik, doba trvání a konec pojištění

9.1 Pojištění začíná v okamžiku, kdy zboží připravené k přepravě opouští místo odeslání (závod nebo sklad) za účelem neprodlené přepravy a trvá po dobu obvyklé přepravy.

9.2 V závislosti na skutečnosti, která nastane nejdříve, pojištění končí:

- a) v okamžiku, kdy je zásilka dodána na místo příjemce, uvedené v pojistné smlouvě jako místo určení,
- b) v okamžiku, kdy je zásilka odevzdána na jiném, předem pojistníkem zvoleném místě určení, uvedeném v pojistné smlouvě, které bylo zvoleno za účelem disponování nebo rozdělení zásilky, anebo proto, že skladování zásilky již nepatří k obvyklému způsobu provádění přepravy; odevzdáním se rozumí okamžik, kdy zásilka dojde do závodu nebo skladu po provedeném složení z dopravního prostředku,
- c) přechodem nebezpečí, pokud je v důsledku vzniku pojistné události zásilka prodána před ukončením pojištěné přepravy,
- d) přepravením zásilky na konečné místo určení dle pojistné smlouvy, které následuje po vyložení z námořní lodi v cílovém přístavu vykládky, případně cílovém letišti.

Pojištění končí ve všech případech nejpozději uplynutím 15-ti dnů po příjezdu zásilky na místo určení uvedené v pojistné smlouvě, u námořní přepravy však nejpozději uplynutím 60-ti dnů po vyložení pojištěné zásilky z lodi v konečném přístavu.

9.3 Dojde-li k přerušení přepravy zásilky z podnětu pojištěného, přerušuje se i pojištění, a to až do doby obnovení přepravy. Došlo-li k přerušení přepravy před dodáním do vykládacího přístavu, pojištění se přerušuje až po uplynutí doby delší než 30 dnů po té, co byla přerušena přeprava.

9.4 Pro přepravu zásilky volně sypané nebo volně ložené (rinfusa), ja-

kož i kapalin v cisternách nebo nádržích, platí pro začátek a konec pojištění následující ujednání: Pojištění začíná v okamžiku, kdy je zboží naloženo (načerpáno) za účelem neprodlené přepravy do vozidla nebo nádrže a končí v okamžiku, kdy začne vykládání (čerpání) zboží na místě uvedeném v pojistné smlouvě.

9.5 Je-li pojistná smlouva vypovězena/ ukončena, pak pro zásilku, která je v době účinnosti výpovědi na cestě, zůstává pojištění v platnosti až do doby, která je rozhodující pro ukončení pojistné ochrany podle tohoto článku.

Článek 10 Pojistná hodnota, pojistná částka

10.1 Pojistnou hodnotou zásilky se rozumí obvyklá obchodní cena, není-li ujednáno jinak, za obvyklou obchodní cenu se považuje fakturovaná hodnota pojištěné zásilky. Nelze-li ji takto stanovit, je pojistnou hodnotou zásilky cena obecná, tj. cena, kterou má zboží v době počátku pojištění a v místě odeslání, včetně nákladů na pojištění a nákladů, které vzniknou do doby převzetí zboží dopravcem. Do pojistné hodnoty zásilky nelze zahrnout cenu obliby (subjektivní ohodnocení).

10.2 Pokud je pojistnou smlouvou ujednáno, lze do pojistné hodnoty zásilky dále zahrnout:

- a) náklady na přepravu, zejména dopravné, náklady na místo dodání a clo,
- b) imaginární zisk (očekávaný zisk) kupujícího, pokud nebezpečí spojená s přepravou nese kupující, a to do výše 10% hodnoty zásilky dle tohoto článku, není-li ujednáno jinak.

10.3 Pojistnou částku určí pojistník ve výši odpovídající pojistné hodnotě pojišťované zásilky.

Pokud nemůže být pojistná částka určena dle předchozích odstavců tohoto článku, lze sjednat jako horní hranici plnění pojistitele limit pojistného plnění („pojištění na 1. riziko“).

10.4 Je-li v případě společné havárie určena v dispašním řízení taková hodnota příspěvku ke společné havárii, která je vyšší než pojistná částka („excedent příspěvku společné havárie“), hradí pojistitel z této hodnoty částku, odpovídající poměru pojistné částky k hodnotě příspěvku, není-li ujednáno jinak.

Článek 11 Certifikát o pojištění

11.1 Na žádost pojistníka/pojištěného vystaví pojistitel pojistný certifikát jako potvrzení o existenci konkrétní jednotlivé přepravy, a to v českém jazyce, případně ve vícejazyčné verzi (angličtině, němčině, ruštině). **Pojistný certifikát nelze vystavit, je-li pojistník v prodlení s placením pojistného.** Pojistný certifikát se vystavuje pro jednorázovou přepravu anebo pro specifikovanou jednotlivou přepravu dle smlouvy rámcové (sjednané pro opakující se přepravy).

11.2 Byl-li vystaven pro příslušné pojištění pojistný certifikát, poskytne pojistitel v případě vzniku pojistné události pojistné plnění jen po jeho předložení v originální verzi. Pokud pojistný certifikát vystaven nebyl, poskytne pojistitel v případě vzniku pojistné události pojistné plnění podle pojistné smlouvy.

11.3 Dojde-li ke ztrátě nebo zničení takto vystaveného pojistného certifikátu, je pojistitel povinen vydat na žádost a náklad pojistníka jeho druhopis. Pojistitel však může požadovat, aby byl původní pojistný certifikát nejdříve umořen.

11.4 Obsahuje-li pojistný certifikát oprávnění pojištěného převést právo z pojistné smlouvy rubopisem, a to i nevyplněným na další osobu, které jsou oprávněny k dalšímu převodu, jsou rovněž tyto osoby oprávněny k dalšímu převodu (certifikát na řad). Tento převod rubopisem (indosamentem) má účinky postoupení pohledávky, i když pojistitel nebyl o tomto postupu vyrozuměn. Pojistitel není povinen zkoumat platnost rubopisu.

11.5 Pojistitel je zproštěn závazků ze smlouvy, splnil-li v dobré víře svou povinnost poskytnout pojistné plnění tomu, kdo se prokáže pojistným certifikátem. Bylo-li vydáno více stejnopisů certifikátu, je zproštěn závazků ze smlouvy, splnil-li v dobré víře svou povinnost poskytnout pojistné plnění tomu, kdo mu předložil kterýkoliv stejnopis nebo originál pojistného certifikátu.

- 11.6 Pojistník je povinen sdělit údaje rozhodné pro sjednání pojištění (pojistné smlouvy), které si pojistitel vyžádá, a to zejména
- druh, hmotnost a hodnota zásilky; počet kusů nebo obalových jednotek, způsob balení,
 - datum a místo odeslání (včetně údajů o překladu, skladování nebo jiném zvýšení nebezpečí během pojištěné přepravy), místo určení; dodací podmínka (doložky INCOTERMS aplikované v době přepravy zásilky),
 - druh dopravního prostředku a způsob přepravy (případně jméno lodi, registrační čísla dopravních prostředků - kontejnerů, vagónů, vozidel),
 - údaje o uložení zásilky (na palubě, volně, apod.),
 - uzavření pojištění na cizí účet z příkazu nebo bez příkazu třetí osoby,
 - specifikace požadavku na rozšíření pojistných nebezpečí (např. dle předepsaných akreditivních podmínek pojištění).

Článek 12 Pojistné

- 12.1 Pojistné je jednorázovým pojistným a je **splatné dnem počátku pojištění**, není-li ujednáno v pojistné smlouvě jinak. Bylo-li uzavřeno **krátkodobé pojištění a pojistné nebylo uhrazeno ke dni jeho počátku, pak pojištění nevzniká**, nebyla-li v pojistné smlouvě výslovně ujednána jiná lhůta k úhradě pojistného (případně splátky pojistného, včetně termínů jejich splatnosti). Byl-li stanoven **příplatek k pojistnému**, případně **dodatečné pojistné**, pak jsou tyto částky splatné **do tří dnů** po tom, co byla jejich výše pojistníkovi sdělena.
- 12.2 Článek 5, odst. 5.5. UCZ/14 se doplňuje tak, že pojistitel je oprávněn upravit výši pojistného, dojde-li alespoň k jednomu z níže uvedených případů:
- změna právních předpisů majících vliv na plnění pojistitele nebo na jeho odvodové povinnosti vůči státu či jeho organizačním složkám;
 - ohrožení splnitelnosti závazků pojistitele z pohledu pojistné matematiky z jiných důvodů;
 - růst indexů vývoje cen pojištěných věcí, případně cen prací na jejich reprodukci, jež zveřejňuje Český statistický úřad, pokud za sledované období tento růst činí více než 5%.

Článek 13 Oznamovací povinnost při uzavírání smlouvy

Pojistník je povinen při uzavírání smlouvy sdělit pojistiteli všechny jemu známé okolnosti, které jsou podstatné pro převzetí pojistného nebezpečí a to i tehdy, jestliže on sám považuje jemu došlou zprávu za nespolehlivou. Za podstatnou se přitom považuje zejména ta okolnost, která může díky povaze zboží už při zdánlivě zanedbatelném zvýšení pojistného rizika vést k nepřiměřeně velkému rozsahu škody.

Článek 14 Změna podmínek přepravy a pojistného nebezpečí

- 14.1 Pojištěný/pojistník nesmí po uzavření smlouvy bez souhlasu pojistitele měnit podmínky přepravy, ani dát souhlas třetí osobě k jednání, zakládající možnost změny těchto podmínek.
- 14.2 Změnou podmínek přepravy se rozumí především:
- podstatný odklad zahájení nebo ukončení přepravy,
 - podstatné odchýlení se od nahlášené nebo obvyklé trasy přepravy,
 - přeprava jiným dopravním prostředkem, než tím, který byl dohodnut v pojistné smlouvě,
 - přeložení zboží, ačkoli v pojistné smlouvě byla dohodnuta přímá přeprava,
 - přeložení nebo umístění zboží, které má být přepravováno v podpalubí, na palubu,
 - změna místa určení, příp. přístavu určení.
- 14.3 V případě **nedodržení podmínek** dle předchozích odstavců tohoto článku je pojistitel oprávněn **ukončit pojištění pro příslušnou přepravu bez dodržení výpovědní lhůty**; v případě vzniku škody je pak **oprávněn snížit pojistné plnění úměrně tomu**, jaký vliv mělo toto porušení na rozsah pojistitelovy povinnosti plnit. Toto ujednání neplatí, jestliže změna podmínek přepravy nastane bez vědomí pojištěného/ pojistníka či jiné oprávněné osoby; pojištěný/ pojistník či jiná oprávněná osoba je povinna oznámit pojistiteli tuto skutečnost bez zbytečného odkladu, jakmile se o ní dozví.

Článek 15 Obecné povinnosti pojistníka a pojištěného, případně jiné oprávněné osoby

- 1 Kromě povinností, vyplývajících z obecných právních předpisů a uvedených v čl. 7 UCZ/14, má pojistník, pojištěný, případně jiná oprávněná osoba rovněž tyto povinnosti:
- vykáládat veškeré úsilí a využívat všech prostředků a možností k tomu, aby škodná událost nenastala. Je povinna neprodleně odstranit každou závadu nebo nebezpečí, které by mohly mít vliv na vznik škodné události. Pokud již škodná událost nastala, je povinna činit účelná opatření k její minimalizaci,
 - zdržet se jednání, kterým by bylo umožněno překročení povolené nosnosti dopravního prostředku,
 - plnit další specifické povinnosti, které byly smluvně ujednány v pojistné smlouvě v souvislosti s uzavřeným pojištěním.
- 2 **Povinnosti pojistníka/ pojištěného, případně jiné oprávněné osoby, je-li v pozici příkazce (přepravce) pro dopravce ve vnitrostátní a mezinárodní silniční nákladní přepravě**
- 2.1 Pojistník/ pojištěný, případně jiná oprávněná osoba, je-li v pozici příkazce a sjednává přepravu zásilek v mezinárodní nebo vnitrostátní silniční nákladní přepravě, je povinna používat k přepravě zásilek pouze stálé obchodní, prověřené partnery (dopravce), u nichž si ověřila, že jsou pro případ vzniku odpovědnosti za škodu způsobenou na dopravovaném zboží pojištěni v odpovídajícím rozsahu:
- mají sjednáno pro mezinárodní silniční přepravu pojištění v rozsahu Úmluvy CMR (Úmluva o přepravní smlouvě v mezinárodní silniční nákladní dopravě) s limitem odpovědnosti, odpovídající jejich maximální náhradové povinnosti pro přepravu nákladu v rozsahu čl. 23 Úmluvy CMR, odst.3 (tj. na limit odpovídající přepočtu užitečného zatížení vozidla ve výši 8,33 SDR za btto kilogram),
 - mají sjednáno pro vnitrostátní silniční přepravu pojištění s limitem odpovědnosti minimálně 5.000.000 Kč, není-li sjednáno pojištění s limitem odpovědnosti odpovídající vždy hodnotě (fakturované ceně) přepravované zásilky,
 - je povinna doložit a prokázat existenci písemného přepravního příkazu v době zadávání přepravy dopravci jako dokladu, který byl smluvními stranami oboustranně potvrzen.
- 2.2 V případě, že pojistník/ pojištěný, případně jiná oprávněná osoba jako příkazce použije k přepravě zásilky nového smluvního obchodního partnera jako dopravce, je povinna ověřit právní existenci a důvěryhodnost dopravce všemi dostupnými prostředky; včetně ověření skutečností, uvedených v odstavci 2.1 tohoto článku.
- 2.3 Pokud pojistník/ pojištěný, případně jiná oprávněná osoba nesplní anebo poruší i jen některé z uvedených ujednání, je pojistitel oprávněn pojistné plnění snížit podle toho, jaký vliv mělo toto porušení na rozsah jeho povinnosti plnit.

Článek 16 Povinnosti pojistníka, pojištěného a jiné oprávněné osoby v případě vzniku pojistné události

- 16.1 Kromě povinností, vyplývajících z obecných právních předpisů a uvedených v čl. 7 UCZ/14, má pojistník, pojištěný, či každý, kdo se pokládá za oprávněnou osobu anebo má právní zájem na pojistném plnění, tyto povinnosti:
- oznámit pojistiteli bez zbytečného odkladu, že nastala událost, s níž by mohl být spojen požadavek na pojistné plnění, podat mu pravdivé vysvětlení o vzniku a rozsahu následků takové události, o právech třetích osob a o jakémkoli vícenásobném pojištění, předložit pojistiteli potřebné doklady a postupovat způsobem ujednaným v pojistné smlouvě,
 - umožnit pojistiteli provést prostřednictvím pověřených nebo zmocněných osob potřebná šetření o příčinách vzniklé škody, o okolnostech rozhodných pro posouzení nároků na pojistné plnění, jeho rozsahu a výše, včetně ohledání pojištěné věci, obhlídky místa škodné události, pořízení zvukové a obrazové dokumentace z místa škodné události, odebrání potřebných vzorků poškozené nebo zničené zásilky pro účely znaleckého zkoumání a předložit pojistiteli potřebné doklady (včetně účetních písemností), které si vyžádá,
 - v rámci šetření pojistitele (a/nebo jím zmocněných osob) strpět

- případně ověřování pravdivosti a úplnosti sdělených údajů, předložených dokladů, prováděné u jiných fyzických nebo právnických osob,
- d) učinit veškerá opatření, vedoucí k odvrácení a zmírnění škody; jestliže to dovolí okolnosti, je povinen si vyžádat pokyny pojistitele,
 - e) v případě podezření ze spáchání trestného činu ohlásit tuto skutečnost policii a informovat pojistitele o oznámení a průběhu úředního šetření,
 - f) neměnit bez souhlasu pojistitele stav způsobený škodnou událostí, a to až do doby, dokud není událost, která by mohla být pojistnou událostí, řádně vyšetřena. Toto však neplatí, je-li změna nutná z hygienických, ekologických či bezpečnostních důvodů anebo
 - g) učinit opatření, aby nedošlo k promlčení nebo zániku práva na náhradu škody, jež podle zákonných předpisů přechází na pojistitele,
 - h) uznat bez souhlasu pojistitele vyúčtování škody v dispašním řízení, stejně tak vklady nebo konečné příspěvky ke společné havárii.
- 16.2 Jestliže při předání zásilky není ztráta nebo poškození zjevné a je-li toto zjištěno dodatečně, musí pojistník/ pojištěný, případně jiná oprávněná osoba písemně uplatnit právo na náhradu takto vzniklé škody u příslušného subjektu, která za škodu odpovídá (dopravce, správce skladu, apod.), a to bezprostředně po jejím zjištění, neprodleně danou skutečnost oznámit pojistiteli a dále postupovat v souladu s jeho pokyny.
- 16.3 V případě porušení povinností, uvedených v tomto článku, může pojistitel pojistné plnění snížit úměrně tomu, jaký vliv mělo toto porušení na rozsah pojistitelovy povinnosti poskytnout pojistné plnění.

Článek 17 Pojistné plnění

- 17.1 Právo na pojistné plnění vznikne, nastane-li skutečnost, se kterou je spojen vznik povinnosti pojistitele plnit (pojistná událost). Právo na pojistné plnění má ten, na jehož majetek se pojištění vztahuje, pokud však došlo k převodu práva rubopisem, pak má v souladu s článkem 11, odst.11.4 těchto pojistných podmínek právo na pojistné plnění ten, kdo předloží příslušné doklady pojistiteli.
- 17.2 Plnění z jedné pojistné události je omezeno pojistnou částkou (případně limitem pojistného plnění), stanovenou pojistníkem v pojistné smlouvě, případně v jednotlivé přihlášce do pojištění.
- 17.3 Z pojistného plnění se odečte spoluúčast, sjednaná v pojistné smlouvě, kterou se pojištěný podílí na pojistném plnění z každé vzniklé pojistné události. Toto ujednání se nevztahuje na příspěvek ke společné havárii, který pojistitel hradí až do výše pojistné částky bez omezení.
- 17.4 Pojistné plnění je splatné v té měně, v níž je vyčíslena pojistná částka, případně limit pojistného plnění, není-li dohodnuto jinak.
- 17.5 Mají-li být výdaje a příspěvky na společnou havárii uhrazeny v jiné měně, než v níž je pojistná částka vyčíslena, provede se přepočítání smluvní měny v kurzu platném v den platby, dle devizového kurzu, vyhlášeného Českou národní bankou.
- 17.6 Při poskytování pojistného plnění se pro přepočty cizích měn použije směnný kurz v den vzniku pojistné události dle devizového kurzu, vyhlášeného Českou národní bankou.

Článek 18 Nalezení ztracené zásilky

- 18.1 Pojištěný je povinen oznámit pojistiteli nalezení ztracené zásilky. Pokud nemá v úmyslu zásilku převzít, musí dbát pokynů pojistitele, jakým způsobem má být se zásilkou naloženo, aby byla co možná nejlepším způsobem zhodnocena.
- 18.2 Byla-li nalezena zásilka nebo její část, za kterou pojistitel poskytl pojištěnému pojistné plnění, je pojištěný povinen tuto skutečnost pojistiteli oznámit a vrátit mu vyplacené pojistné plnění, po odpočtu výloh na znovuzískání zásilky a škod na zásilce způsobených. V případě, že pojištěný nalezenou zásilku nebo její část nepřevzme a se zásilkou nebo její částí bylo nakládáno v souladu s pokyny pojistitele, je pojištěný povinen vrátit pojistiteli pojistné plnění až do výše dosaženého výnosu za zásilku nebo její část (např. prodej nebo jiným použitím) po odpočtu nákladů na její zhodnocení, stanovených pojistitelem.

Článek 19

Rozsah a způsob poskytnutí pojistného plnění v případě poškození zásilky, částečné ztráty, celkové ztráty, její nezávěsnosti

- 19.1 Poškození, částečná ztráta
Dojde-li pojistnou událostí k poškození zásilky nebo k její částečné ztrátě, poskytne pojistitel plnění ve výši rozdílu mezi hodnotou zásilky před jejím odesláním a po jejím poškození nebo částečné ztrátě. Hodnota poškozené zásilky může být rovněž stanovena jako výtěžek z volného prodeje nebo ve veřejné dražbě, pokud to pojistitel požaduje podle okolností podstatných pro určení výše škody. **Poškozené věci nemohou být nikdy postoupeny pojistiteli bez jeho souhlasu. Nepřevzetí pojištěné zásilky příjemcem nezakládá nárok pojištěného na náhradu škody. Náklady vzniklé nepřevzetím pojištěné zásilky nejdou k tíži pojistitele.** Pojistitel hradí přiměřené náklady na opravu, které jsou potřebné pro uvedení poškozené zásilky nebo její části do stavu před pojistnou událostí, včetně nákladů na rozebrání a sestavení, nákladů na dopravu do/z opravny a jiné účelně vynaložené náklady. Od těchto nákladů odečte pojistitel cenu zpeněžitelných a využitelných zbytků nahrazovaných částí. Tato náhrada nesmí přesáhnout výši odpovídající pojistné částce, sníženou o spoluúčast pojištěného, kterou se podílí na každé vzniklé pojistné události. Náklady spojené s opravou poškozené věci nebo s jejím opětovným uvedením do původního stavu, které jsou nadstandardního charakteru (vytvoření nebo renovaci u věci, zvyšující její pojistnou hodnotu) jdou k tíži pojištěného.
- 19.2 Celková ztráta zásilky
Dojde-li pojistnou událostí k celkové ztrátě nebo k naprostému znehodnocení zásilky nebo stane-li se zásilka nedostupnou, pojistitel poskytne pojistné plnění ve výši pojistné částky snížené o hodnotu zachráněných zhodnotitelných věcí (tzv. „zbytková hodnota“). Zásilka je považována za nedostupnou, dostane-li se na tak nepřístupné místo, že ačkoliv existuje, není možno s ní fyzicky disponovat.
- 19.3 Nezávěsnost
Zásilka se pokládá za nezávěsnou, nedorazí-li dopravní prostředek se zásilkou do místa určení do 60 dnů a u evropských vnitrozemských cest do 30 dnů od plánovaného příjezdu a nedošla-li o něm žádná zpráva. Je-li komunikační spojení přerušeno válkou, válce podobnými událostmi, občanskou válkou nebo vnitřnímu nepokojem, prodlužuje se lhůta vždy podle situace případu, nesmí však překročit dobu 6 měsíců. Pojistitel pak poskytne pojistné plnění jako v případě celkové ztráty zásilky.
- 19.4 Prodej zásilky před ukončením pojištěné přepravy
Bude-li po začátku pojištění od přepravy upuštěno nebo nebude-li přeprava z jiného důvodu dokončena, aniž by pojistitel byl osvobozen od povinnosti plnit, může pojistitel požadovat, aby za jeho součinnosti pojištěný zásilku prodal volným prodejem nebo ve veřejné dražbě, jestliže zásilka nemůže být dále přepravována bez vynaložení přiměřených nákladů nebo v přiměřené lhůtě. Požaduje-li pojistitel prodej, je pojistník/pojištěný/ jiná oprávněná osoba toto neprodleně uskutečnit.
- 19.5 Nenastalý zájem, uspořené náklady
Je-li do pojistné hodnoty zahrnut zisk, předpokládané zhodnocení zásilky, náklady související s přepravou, clo apod., vychází se při zjišťování rozsahu povinnosti pojistitele plnit pouze z takové části pojistné částky, která odpovídá podílu uvedených složek na pojistné hodnotě, pokud k takovému zhodnocení zásilky nedošlo před vznikem pojistné události. Totéž platí pro náklady, které budou v důsledku pojistné události uspořeny.
- 19.6 Náhrada jiným způsobem
Pojistitel je oprávněn odečíst od plnění jiné náhrady, které pojištěný obdržel v souvislosti s pojistnou událostí.
- 19.7 Přechod práva pojistitele ke znovunalezené zásilce
Dojde-li ke znovunalezení ztracené či odcizené zásilky a pojistitel již vyplatil pojistné plnění, nepřechází na něho vlastnické právo k zásilce, má však právo na vydání toho, co na pojistném plnění poskytl.

Článek 20

Zajištění a uplatnění regresních práv

- 20.1 Jestliže pojistník/pojistitel či jiná oprávněná osoba má právo proti

- třetí osobě na náhradu škody způsobenou pojistnou událostí, přechází jeho právo na pojistitele okamžikem výplaty pojistné plnění, a to do výše pojistného plnění, které mu pojistitel poskytl. Osoba, jejíž právo na pojistitele přešlo, je povinna opatřit a předložit pojistiteli doklady nutné k uplatnění práva na náhradu škody vůči třetí osobě, odpovědné za způsobenou škodu na zásilce.
- 20.2 Pokud toto právo na pojistitele ještě nepřešlo, může pojistitel učinit taková opatření, která jsou potřebná k zachování práv této oprávněné osoby, a to na základě plné moci, jemu touto osobou udělenou. Takový postup však neznamená uznání povinnosti pojistitele poskytnout pojistné plnění. Nepožádá-li oprávněná osoba o takové opatření pojistitele, je sama povinna učinit všechna opatření k tomu, aby postih nebyl zmařen.
- 20.3 **Vzdala-li se tato oprávněná osoba svého práva na náhradu škody vůči třetí osobě nebo zmaří-li uplatnění postihu (například tím, že nepředloží pojistiteli příslušné doklady včas), je pojistitel oprávněn snížit pojistné plnění o částku, kterou by jinak mohl získat.** Pokud již pojistitel pojistné plnění poskytl, má právo na náhradu až do výše této částky.

Článek 21 Výklad pojmů

Pro účely tohoto pojištění platí následující výklad pojmů:

- (1) **Abandon**
Vzdání se vlastnického práva k pojištěné věci (je-li věc v takovém stavu, že by náklady na její záchranu nebo opravu převyšovaly její hodnotu).
- (2) **Akreditiv (Letter of Credit – L/C)**
Listina vystavená obvykle bankou, příkazní smlouva, která představuje závazek finanční instituce (zpravidla banky) poskytnout podle příkazu jiné finanční instituce třetí osobě plnění, pokud oprávněný subjekt splní podmínky akreditivu (faktury, pojistné smlouvy, apod.).
- (3) **Cena obecná**
Cena obvyklá v místě a v čase, tj. cena, za kterou lze v místě a v čase odeslání zásilky koupit stejnou nebo srovnatelnou věc.
- (4) **Cenina**
Platební prostředek, zastupující při platebním styku peníze. Za ceniny se považují zejména poštovní známky, kolky, šeky, akcie, obligace, směnky, jízdenky, dálniční nálepky (kupony), stravovací, dárkové a jiné poukázky, losy, jízdenky, telefonní karty a ostatní karty, mají-li hodnotu.
- (5) **Cennost**
Drahé kovy, drahokamy, perly a předměty z nich vyrobené anebo do těchto předmětů zapracované.
- (6) **Dokument**
Listina či jiná úřední písemnost, podávající svědectví o určité skutečnosti.
- (7) **Dovozné**
Cena za přepravu zásilky, stanovená tarifem nebo dohodou smluvních stran přepravy; nezahrnuje úkony dopravce, za které se vybírají k dovoznému doplňující poplatky.
- (8) **Excedent příspěvku společné havárie**
Rozdíl mezi hodnotami zásilky v době a místě počátku přepravy a případným zvýšením těchto hodnot po vyhlášení společné havárie při stanovení příspěvkových hodnot.
- (9) **Exploze**
Náhlý, ničivý projev tlakové síly, který spočívá ve vlastnosti plynů nebo par expandovat. Za výbuch se nepovažuje náhlé vyrovnání podtlaku (imploze), působení vln vyvolaných provozem letících objektů (aerodynamický třesk) a takové případy, kdy se energie vzniklá výbuchem cílevědomě využívá.
- (10) **Havarijní komisař (Average Agent)**
Právnícká nebo fyzická osoba, která je zmocněna a/ nebo akceptována pojistitelem ke zjišťování škody a ochraně jeho zájmů. Jméno a adresu havarijního komisaře se uvádí v pojistné smlouvě anebo na pojistném certifikátu.
- (11) **Havarijní protokol**
Protokol vystavený havarijním komisařem, jehož obsahem je zápis o vzniklé škodě.
- (12) **Hromadné zboží (bulk cargo)**
Zásilka sypkého, popř. tekutého zboží bez přepravního obalu, volně uložená do ložného prostoru dopravního prostředku ručním nebo mechanickým sypáním nebo jiným druhem ložení (např. uhlí, obilí).

- (13) **Hrubá nedbalost**
Zanedbání nutné opatření a obezřetnosti, které vybočují z normy obvyklého chování, svědčí o zřejmé bezohlednosti, a to zejména, váže-li se na porušení důležité povinnosti, uložené právní normou, vyplývající z povolení, funkce a/ nebo postavení škůdce.
- (14) **Indosace pojistky**
Převod pojistky rubropisem (indosamentem) na další osobu. Jde o převod práv z pojistné smlouvy s účinky postoupení pohledávky.
- (15) **Kombinovaná přeprava (multimodal transport)**
Přeprava zboží, uskutečňovaná nejméně dvěma různými druhy přepravy na základě smlouvy o kombinované přepravě z místa ležícího v jedné zemi do místa určení v jiné zemi.
- (16) **Konosament (Bill of Lading –B/L)**
Cenný papír, vystavovaný na jméno, na řad nebo na doručitele; je důkazem o uzavření přepravní smlouvy v námořní přepravě a o převzetí zboží na loď.
- (17) **Kontejner**
Velkokapacitní vodotěsná přepravní skříň standardních rozměrů, pevnosti, úložných a nosných parametrů odpovídající předpisům Mezinárodní organizace pro normalizaci (ISO). Je určena pro přepravu zásilek vhodných k tomuto způsobu přepravy svými rozměry a charakterem.
- (18) **Krádež vloupáním**
Násilné proniknutí pachatele do zavazadlového anebo nákladového prostoru, tak, že pachatel s použitím síly prokazatelně překonal jistící překážky, chránící věc před odcizením – například zmocnil se nákladu anebo jeho části tak, že vtačil, vylomil, vysadil dveře nákladního prostoru, násilně poškodil mechanismus zámku těchto dveří, násilně odstranil část pláště nákladního prostoru, rozřezal plachtu vozidla, odstranil jistící lanka či jinak prokazatelně překonal překážku, vytvořenou na ochranu proti násilnému vniknutí za pomoci fyzické anebo technické zdatnosti.
- (19) **Loupežné přepadení**
Přivlastnění si pojištěné věci po té, co pachatel použil proti pojištěnému, jeho zástupci, jeho zaměstnanci anebo jiné oprávněné osobě pověřené pojištěným prokázané fyzické či psychické násilí (psychický nátlak).
- (20) **Nehoda dopravního prostředku**
Věcné poškození tohoto prostředku bezprostřední vnější náhlou událostí způsobené mechanickou silou.
- (21) **Nezpůsobilý dopravní prostředek**
Takový dopravní prostředek, který má ve svém vybavení jeden anebo více nedostatků a tím nezaručuje schopnost čelit všem obvyklým rizikům plánované přepravy.
- (22) **Nezvěstnost lodi**
Nastává, pokud o lodi nejsou k dispozici žádné zprávy po dobu 6 měsíců.
- (23) **Odnětí**
Stav, kdy pojištěný ztratil možnost hmotné dispozice s pojištěným předmětem na základě jednání třetí osoby a tento stav je trvalého charakteru.
- (24) **Poškození zásilky**
Změna stavu věci nebo její části, kterou lze objektivně odstranit opravou, nebo taková změna stavu věci nebo její části, kterou nelze objektivně odstranit opravou, přesto však je věc použitelná k původnímu účelu.
- (25) **Požár**
Nežádoucí oheň ve formě plamene, který vznikl nebo se samovolně rozšířil mimo určené ohniště. Za požár se nepovažuje žhnutí a doutnání, působení užitkového a technologického ohně a jeho tepla, proces samovznícení, pokud nedojde k plamenné formě hoření a rozšíření z místa vzniku. Za požár se rovněž nepovažuje působení teplot při zkratu v elektrickém vedení či jiném zařízení, pokud se plamen vzniklý zkratem dále nerozšířil.
- (26) **Příhláška do pojištění**
Doklad, zasláný pojistníkem pojistiteli k uzavření pojistné smlouvy na konkrétní zásilku podle podmínek rámcové pojistné smlouvy, nebo k uzavření jiné obdobné smlouvy.
- (27) **Příspěvek ke společné havárii**
Částka, kterou je pojistník povinen uhradit na základě dispašního řízení, schváleného dispašním kancelářím podle práva vnitrozemské plavby nebo podle Yorksko-Anverpských pravidel.
- (28) **Rámcová pojistná smlouva (Open Cover Policy)**
Typ dlouhodobé pojistné smlouvy, ve které jsou stanoveny základní (rámcové) podmínky pojištění, sazby pojistného, způsob a lhůta jednotlivého přihlašování /hromadného oznamování přeprav.
- (29) **Skladování v průběhu dopravy**
Skladování přepravovaných zásilek, které je nutné a obvyklé z dů-

- vodů přeložení zásilky, čekání zásilky na dopravní prostředky, vyřízení formalit týkajících se dopravy zásilky, apod.
- (30) **Společná havárie**
Institut námořního práva nebo práva vnitrozemské plavby, podle něhož se rozvrhují škody a finanční náklady, vzniklé opatřeními k záchraně lodi a zásilek jimi přepravovanými ze společného nebezpečí na zachráněné hodnoty. Přepravované (zachráněné) zásilky pak přispívají ke společné havárii podle rozvrhu (dispaše) vyhotoveného podle práva platného pro přepravní smlouvu.
- (31) **Spoluúčast**
Spoluúčastí se rozumí částka, kterou se pojištěný podílí na plnění z každé pojistné události a kterou pojistitel odečte od přiznaného pojistného plnění při každé pojistné události.
- (32) **Škody způsobené přirozenou povahou věci a vnitřní zkázou**
Škody způsobené přirozenou nebo chemickou vlastností, jež je pro tuto pojištěnou věc typická. Jedná se zejména o škody projevující se vnitřní zkázou, způsobené poškozením nebo zničením pojištěné věci její přirozenou povahou, bez přímého působení vnějšího vlivu (zejména lom, rozbítí) nebo úbytkem (zejména roztavení, rozpuštění, chemický rozklad, vyprýštění, vypaření, vysychání, vyprchání, oxidace, rozsypaní, rozprášení, zapaření, samovznícení, plíseň, hniloba, uhynutí zvířat nebo rostlin).
- (33) **Škoda způsobená úmyslně**
Škoda, způsobená úmyslným konáním či opomenutím, které lze přičíst pojištěnému, jeho statutárnímu zástupci nebo kompetentnímu řídicímu pracovníkovi, nebo jednáním, o kterém tyto osoby věděly. Při dodávkách věcí nebo prací je škoda, resp. újma způsobená úmyslně také tehdy, když tyto osoby o závadách věcí nebo služeb věděly. O škodu, resp. újmu způsobenou úmyslně jde také v případě, že pojištěný, jeho statutární zástupce nebo kompetentní řídicí pracovník nebo fyzická nebo právnická osoba činná pro pojištěného, zaměstnanec nebo pomocník úmyslně nedodrželi právní předpisy a závazné normy pro výrobu, prodej a distribuci výrobků, nebo úmyslně nedodrželi instrukce a pokyny dané pojištěným, jeho statutárním zástupcem nebo kompetentním řídicím pracovníkem.
- (34) **Úder blesku**
Bezprostřední přechod blesku s destrukčními účinky na pojištěnou věc. Za škodu způsobenou bezprostředním úderem blesku se nepovažuje škoda vzniklá v průběhu bouře na elektrických nebo elektronických zařízeních přepětím.
- (35) **Vada věci**
Stav, kdy tato věc postrádá od ní požadované parametry (kvalitu, jakost, hmotnost, rozměry, strukturu, stálost, složení, apod.).
- (36) **York-Antwerp-Rules (Yorksko-Antverpská pravidla)**
Mezinárodní pravidla, upravující institut společné havárie a způsobem rozvržení vzniklých škod a výloh mezi lodí a přepravovaný náklad (tj. mezi vlastníky zachráněných hodnot).
- (37) **Zásilka**
Věc nebo souhrn věcí, majících povahu zboží nebo jiného nákladu, přepravovaná za obchodním účelem z místa na místo na jednu, tj. nacházející se na jednom dopravním prostředku. Zásilka může být volně ložená (rinfusa), může se skládat z jednoho či více kusů. Obal, který slouží pouze k ochraně vlastní zásilky, se nepovažuje za součást zásilky, není-li započten do celkové pojistné hodnoty zásilky. Naopak přímý spotřebitelský obal nebo obchodní balení je započteno do celkové hodnoty zásilky a považuje se za její součást.
- (38) **Zničení**
Změna stavu věci, kterou nelze objektivně odstranit opravou, a věc již nelze dále používat k původnímu účelu.
- (39) **Zpronevěra**
Čin, kterým si pachatel přisvojí nebo poškodí věc, která mu byla svěřena do péče anebo správy.
- (40) **Ztráta**
Zánik možnosti hmotné dispozice s pojištěnou věcí. Pojištěná věc je pokládána za ztracenou, byla-li odcizena nebo trvale odňata dispozicí pojistníka, tj. nebyla-li zásilka nebo její část doručena (tj. došlo k úbytku, manku) nebo dostala-li se na tak nepřístupné místo, že ji nelze získat zpět nebo jen za takové náklady, převyšující její hodnotu po jejím opětovném nabytí.

Článek 22 Závěrečná ustanovení

Tyto všeobecné pojistné podmínky nabývají účinnosti dnem 1.1. 2014.

Pojistný program – příloha 2a ZD

Platba pojistného:

Pojistné bude hrazeno na účet pojistitele.

Zvláštní ujednání:

Pojištění je spravováno prostřednictvím samostatného zprostředkovatele v postavení pojišťovacího agenta Aon Central and Eastern Europe a.s. se sídlem Václavské náměstí 832/19, 110 00 Praha 1, Česká republika, IČO 471 23 672.

Veškeré úkony související s touto pojistnou smlouvou jsou prováděny výhradně prostřednictvím samostatného zprostředkovatele v postavení pojišťovacího agenta Aon Central and Eastern Europe a.s.

Základní informace

Pojistník a pojištěný: Fyzikální ústav AV ČR, v. v. i.
Na Slovance 1999/2
182 00 Praha 8
IČO: 68378271

DOBA POJIŠTĚNÍ:

Počátek pojištění: pojištění vzniká dnem 1.8.2026 bez čekací doby.

Konec pojištění: 1.8.2027 s automatickou obnovou pojištění na další rok

Pojistné období: roční

ZPŮSOB VÝPOČTU POJISTNÉHO PLNĚNÍ:

Pro výpočet pojistného plnění pro pojištěné věci bude pojistitel stanovovat náhradu na novou cenu, znovu pořizovací cenu věci.



1. POJIŠTĚNÍ MAJETKU

1.1. ROZSAH POJIŠTĚNÍ

LOKALITY (MÍSTA POJIŠTĚNÍ)

Místa pojištění

- areál Na Slovance 1999/2, 182 00 Praha 8
- areál Cukrovarnická 112/10, 162 00 Praha 6
- objekt „Brain 4 Industry – Inovační centrum“, Věslava Michalika 933, 252 41 Dolní Břežany
- objekt „HiLASE“, Za Radnicí 828, 252 41 Dolní Břežany
- Horní Rokytnice 120, 512 45 Rokytnice nad Jizerou
- Horní Rokytnice 426, 512 45 Rokytnice nad Jizerou
- Bohušovická 229/14, 190 00 Praha 9
- U Slovanky 2440/5c, 182 00 Praha 8 (byt č. 18)
- dočasné stavby nezapsané v katastru nemovitostí, tzv. objekty „Tesko A“, „Tesko B“, „Tesko C“ a „Tesko D“, umístěné na pozemcích parc. č. 1333/4, parc. č. 1333/68, parc.č. 4064/26, parc. č. 4065/5 a parc. č. 4068 v k.ú. Libeň, obec Praha

Další lokality:

- U Slovanky 1388/5, 182 00 Praha 8
- 17. listopadu 50, 779 00 Olomouc (Univerzita Palackého – laboratoře) – kromě nemovitého majetku
- V Holešovičkách 747/2, 180 00 Praha 8 (v objektu Kryogenní pavilon „C“ Matematicko-fyzikální fakulty Univerzity Karlovy, 4. přízemí a suterén) – kromě nemovitého majetku
- Pod Vodárenskou věží 1143/4, 182 00 Praha 8 (v objektu Ústavu teorie informace a automatizace AV ČR, v. v. i.) – kromě nemovitého majetku
- Pod Vodárenskou věží 271/2, 182 00 Praha 8 (v objektu Ústavu informatiky AV ČR, v. v. i.) – kromě nemovitého majetku
- U Slovanky 2525/1a, 182 00 Praha 8 (v objektu Ústavu fyziky plazmatu AV ČR, v. v. i.) – kromě nemovitého majetku
- Za Radnicí 835, 252 41 Dolní Břežany (objekt ELI) – vybraný movitý majetek
- další lokality na území ČR a Evropy, vyjma Ruska, Běloruska a Ukrajiny, která pojistník / pojištěný po právu používá, nebo se na nich nachází jeho předmět pojištění, a to včetně výstav, veletrhů a obdobných festivalů, na kterých pojištěný prezentuje svůj majetek

1.2. ŠKODNÍ PRŮBĚH

Doba pojištění	škodní procento
01.08.2019 do 31.07.2020	0 %



01.08.2020 do 31.07.2021	1,2 %
01.08.2021 do 31.07.2022	2,14 %
01.08.2022 do 31.07.2023	4,95 %
01.08.2023 do 31.07.2024	42,07 %
01.08.2024 do 31.07.2025	nižší než 20 %

1.3. Předměty pojištění, pojistné částky – bez HiLASE

Předmět pojištění	Pojistná částka	Pojistná hodnota	Místo pojištění
Soubor nemovitostí, vlastních i cizích – budovy vč. stavebních součástí (vnitřních i vnějších), příslušenství, strojních i elektronických součástí budov (např. instalace elektro, vody, topení, plynu, výtahů, EZS, EPS, vnější a vnitřní kamerový systém, antény, dešťové svody, apod.), energetických zařízení (trafostanice, výměňkové stanice), technického zhodnocení, zpevněné a umělé plochy (včetně hřišť a dalších povrchů), komunikace a plochy, stožáry, oplocení, terénní a stavební úpravy, inženýrské sítě, rozvodné sítě, hráze, lavičky, osvětlení v rámci areálu, soubor investic, apod.	2 102 022 361,00 Kč	nová cena	Dle seznamu míst pojištění
Soubor věcí movitých a zásob, vlastních a cizích – vč. přístrojů, strojů, zařízení, elektroniky, vybavení. Inventáře (vč. DDHM), ostatních vlastních a cizích věcí movitých včetně modelů, vzorků, exponátů, nosičů dat, software, nákladů na znovupořízení dat, dokumentace, písemností, plánů, výkresů, map, vzácných tisků, archiválií, knih a časopisů (knižní fond apod.), zabezpečovacích zařízení, antén, materiálů, potravin, zboží, zvířat, rostlin, stromů, DHIM, apod.	4 209 308 702,00 Kč	nová cena	Dle seznamu míst pojištění



vedený v účetní, operativní či jiné evidenci			
Soubor vlastních i cizích přístrojů, zařízení, elektroniky na území Evropy	200 000 Kč	1. riziko	
Peníze, ceniny a cennosti vlastní v příručních pokladnách (uzamykatelná plná schránka)	100 000 Kč	1. riziko	Dle seznamu míst pojištění
Peníze, ceniny a cennosti vlastní v trezoru	1 000 000 Kč	1. riziko	Dle seznamu míst pojištění
Movité věci vlastní (vybavení bytové jednotky)	300 000 Kč	nová cena	U Slovanky 2440/5c, 182 00 Praha 8 (byt č. 18)
Stan v areálu FZU Praha 8 (limit plnění)	500 000 Kč	1. riziko	Areál Na Slovance 1999/2, 182 21 Praha 8
Věci umístěné ve stanu – vyřazené stroje a hutní materiál	3 000 000 Kč	1. riziko	Areál Na Slovance 1999/2, 182 21 Praha 8

Limity plnění a pojištění na první riziko	Limit plnění
Soubor lehkých staveb a přístřešků na 1. riziko	1 000 000 Kč
Soubor zásob, vlastních a cizích na 1. riziko	5 000 000 Kč
Náklady na obnovu dat a provozní dokumentace na 1. riziko	1 000 000 Kč
Náklady na čištění drenáží nebo odpadů na 1. riziko	100 000 Kč
Náklady na dokumentaci a náklady spojené s přípravou podkladů pro likvidaci pojistných událostí na 1. riziko	500 000 Kč
Nepřímý úder blesku a přepětí na 1. riziko	10 000 000 Kč



1.3.1. HiLASE - pojistné částky specifikace

Specifikace majetku výzkumného centra HiLASE:

- Nemovitosti 211 251 036 Kč
- Movité věci 1 102 736 264 Kč

1.3.2. Celkové pojistné částky obecné principy

Rozdělení pojistných částek slouží výhradně k vnitřním potřebám pojistitele za účelem stanovení maximální možné škody.

Pojistitel do pojistné smlouvy uvede jen celkové pojistné částky uvedené výše bez specifikace pojistných částek pro jednotlivá místa pojištění, resp. výzkumná centra.

V průběhu trvání pojištění (horizont 5 let) bude pojistníkem do pojištění zařazován další majetek v návaznosti na jeho pořizování nebo na jeho přerazování ze stavebně-montážního pojištění o této předpokládané pojistné hodnotě 100 000 000 Kč.

Pojistitel se zavazuje, že na dopojištění nového majetku použije stejnou sazbu pojistného jako pro pojištění základního majetku.

1.4. Pojistná nebezpečí

All-risk „proti všem pojistným nebezpečím“

Pojištění se vztahuje na věcné škody na pojištěných věcech, bez ohledu na příčinu vzniku škody, pokud není příslušné pojistné nebezpečí vyloučeno nebo jinak omezeno či upraveno, a to včetně škod způsobených:

- výbuchem,
Za výbuch se považuje náhlý projev roztažnosti plynů nebo par navenek. Výbuchem tlakové nádoby trvale naplněné stlačenou párou nebo plynem se rozumí narušení její stěny v takovém rozsahu, že dojde k náhlému vyrovnání tlaku uvnitř a vně nádoby. Dojde-li uvnitř nádoby k výbuchu vyvolanému chemickou reakcí poskytne pojistitel pojistné plnění za vzniklou škodu také v případě, kdy nedojde k roztržení stěny nádoby.
- zvířectvem, jako jsou např. kuny, myši, ptáci, hmyz, šelmy,
- poklesem, sesedáním, vzdutím resp. zvedáním půdy,
- krádeží,
- dále včetně škod na součásti budov (kamery, dešťové svody apod.) pevně připevněné zvnějšku na pojištěných budovách. Za použití násilí se považuje demontáž takového zařízení.



Limit pojistného plnění je uveden v této Specifikaci. Pokud pojistná smlouva neobsahuje pro tento účel uvedenou pojistnou částku nebo limit pojistného plnění, rozšíření pojištění podle tohoto smluvního ujednání se neuplatní;

- a včetně nákladů na obnovu dat na jejich nosičích.
- Pojištění se vztahuje i na škody způsobené vzedmutím vody způsobené vichřicí nebo bouří.
- Pojištění se vztahuje i na škody způsobené v prostorách budov, které leží pod úrovní přízemních podlaží bez toho, aniž by pojištěné věci musely být umístěny nad úrovní podlahy podzemního podlaží.
- Za poškození nebo zničení pojištěné věci vodou z vodovodního zařízení se považuje i poškození věci způsobené tekutinami z laboratorních a přístrojových rozvodů.
- Nepřímému úderu blesku
- Událostmi způsobenými elektronickými poruchami v sítích, zejména zkratem, přepětím, anebo podpětím a indukci

Pojištění všech nebezpečí začíná od sjednaného počátku pojištění, bez ohledu na případná ustanovení pojistitele uvedená v jeho pojistných podmínkách jako „čekací doba“.

Pojištěné náklady:

V případě pojistné události na pojištěných věcech, pojistitel uhradí tyto účelné, přiměřené a hospodárně vynaložené náklady, obvyklé v místě vzniku pojistné události:

1. na vyklizení místa pojištění, včetně stržení stojících částí, odvozu sutí a jiných zbytků k nejbližšímu složišti a za jejich uložení nebo zničení; nehradí se náklady na dekontaminaci zeminy a vody; v případě vzniku živelní pojistné události uhradí pojistitel náklady na vyklizení místa rovněž mimo sjednané místo pojištění jen v případě, že se jedná o věci zahrnuté v pojistné smlouvě;
2. na stavební úpravy a na demontáž nebo opětovnou montáž ostatních nepoškozených pojištěných věcí, provedené v souvislosti s novým pořízením nebo opravou věcí poškozených nebo zničených při pojistné události;
3. které pojištěnému vznikly v souvislosti s věcnou škodou; jedná se např. o režijní náklady spojené s pojistnou událostí, náklady na demontáž a zpětnou montáž, nákladů na obvyklou dopravu (na místo a z místa opravy), clo a poplatky, v rozsahu, v jakém byly zahrnuty do pojistné částky. Pojistitel od pojistného plnění neodečte žádné srážky za opotřebení vyměňovaných nebo opravovaných dílů, má však právo od pojistného plnění odečíst hodnotu zbytků stroje / elektronického zařízení nebo jeho částí
4. náklady na obnovu dat na jejich nosičích,
5. na obnovení výrobní a provozní dokumentace, pokud bude provedeno do dvou let po pojistné události; jinak pojistitel poskytne plnění pouze ve výši odpovídající pořizovací ceně materiálu;
6. vzniklé tím, že za účelem obnovy nebo nového pořízení poškozené věci musí být jiné nepoškozené věci přemístěny nebo ochráněny (náklady na přemístění a ochranu); náklady na přemístění a ochranu jsou zejména výdaje na demontáž nebo opětovnou montáž strojů, za proražení, demolici nebo opětovné postavení částí budov nebo na zvětšení otvorů;



7. na čištění drenáží nebo odpadů,
8. Pojištění se vztahuje i na nutné náklady související s pojistnou událostí jako jsou např.
 - náklady na speciální povrchovou úpravu (např. nátěr, malba, písmo, lept nebo jiné dekorace včetně skleněných písmen apod.);
 - náklady na provizorní opravu;
 - náklady na lešení nebo jiné pomocné prostředky nutné k provedení opravy;
 - na montáž a demontáž nutnou k provedení nouzového či opravy (např. ochranných mříží, markýz, uzávěrů oken apod.)

1.5. Limity pojistného plnění spoluúčasti:

Pojištěné nebezpečí	Roční limit plnění
Požár, přímý úder blesku, výbuch, náraz nebo zřícení letadla (FLEXA)	Bez limitu plnění
Atmosférické srážky nebo nečistoty, zatečení	1 000 000 Kč
Vichřice, krupobití, tíha sněhu nebo námrazy, povodeň a záplava, zemětřesení	25 000 000 Kč pro každé nebezpečí
Poškození nebo zničení pojištěné věci vodou z vodovodního zařízení	50 000 000 Kč
Pojištěné náklady	10 000 000 Kč
Zpětné vystoupenutí vody z kanalizace	20 000 000 Kč
Nepřímý úder blesku, elektronické poruchy v síti, zejména zkrat, přepětí, anebo podpětí a indukce	5 000 000 Kč
Náklady na hašení, likvidaci trosk, vyklizení, zbourání atd. ve smyslu smluvního ujednání	50 000 000 Kč
Limity plnění uvedené ve smluvních ujednáních	dle smluvních ujednání
Ostatní nebezpečí	100 000 000 Kč

1.6. Spoluúčasti

Pojištěné nebezpečí

Nepřímý úder blesku
Atmosférické srážky nebo nečistoty
Vichřice, krupobití, tíha sněhu nebo námrazy, zemětřesení
Povodeň a záplava

Spoluúčast

10 000 Kč
10 000 Kč
100 000 Kč
5% z pojistného plnění,
min. 100 000 Kč



Poškození nebo zničení pojištěné věci vodou z vodovodního zařízení	10 000 Kč
Požár, přímý úder blesku, výbuch, náraz nebo zřícení letadla	50 000 Kč
Pojištěné náklady	bez spoluúčasti
Ostatní nebezpečí	50 000 Kč

1.7. Pojištění krádeže vloupáním a loupežného přepadení a vandalismus

Pojistná nebezpečí

- Krádež vloupáním, loupež, odcizení, prostý vandalismus, vandalismus v souvislosti s krádeží vloupáním (zjištěný / nezjištěný pachatel, ať již v souvislosti s krádeží vloupáním nebo prostý vandalismus, včetně škod způsobených tzv. sprejery)
- Prostá ztráta věci
- Loupežné přepadení při přepravě věci
- Prostý vandalismu

Místa pojištění – dle seznamu míst pojištění

1.7.1. Limity pojistného plnění spoluúčasti

Pojistná částka: 10 000 000 Kč – 1. riziko, spoluúčast 5 000 Kč

Pojistné nebezpečí	Limit plnění-pojištění na první riziko	Spoluúčast
Krádež vloupáním a loupež, prostý vandalismus, vandalismus v souvislosti s krádeží vloupáním (zjištěný i nezjištěný pachatel, grafity / sprejeři)	10 000 000 Kč	5 000 Kč
Prostá krádež, prostá ztráta věci	100 000 Kč	5 000 Kč
Náklady na výměnu zámků	500 000 Kč	----
Náklady na odstranění škod po vandalismu	100 000 Kč	5 000 Kč

Smluvní ujednání:

Pojištění krádeže se vztahuje i na škody způsobené na pevně spojených součástech budovy (např.



okapy, parapety apod.) bez zabezpečení zámkem a bez překonání jiné překážky s ročním sublimitem plnění ve výši 200 000 Kč – pojištění na první riziko, spoluúčast 5 000 Kč.

Pojištění prosté krádeže a prostá ztráta věci se vztahuje, na území ČR a Evropy, vyjma Ruska, Běloruska a Ukrajiny bez překonání jiné překážky (prostá krádež). Limit plnění: 100 000 Kč - 1. riziko, spoluúčast 5 000 Kč.

Pojištění peněz, cenin a cenností se sjednává i v příručních pokladnách (uzamykatelná plná schránka) – s limitem plnění 100 000 Kč - pojištění se sjednává na 1. riziko, spoluúčast 5 000 Kč

Peníze, ceniny a cennosti vlastní v trezoru – pojištění se sjednává na 1. riziko

Pojistná částka: 1 000 000 Kč – 1. riziko, spoluúčast 1 000 Kč. Peníze, ceniny a cennosti jsou uloženy v uzamčené místnosti v trezoru nezjištěné konstrukce s hmotností 800 kg s betonovou výplní dveří a stěn.

Věci zaměstnanců – jízdní kola v areálu na Slovance a v Cukrovarnické – pojištění se sjednává na 1. riziko

Pojistná částka: 50 000 Kč – 1. riziko, spoluúčast 1 000 Kč

Smluvní ujednání o zabezpečení věci:

Ujednává následující způsoby zabezpečení:

- a) areál Na Slovance – uzamčený plechový přístřešek
- b) areál v Cukrovarnické – předmět pojištění zajištěn zámkem na kolo k pevně zabudovanému stojanu přímo před vrátnicí v oploceném areálu, dvůr je snímán funkční bezpečnostní kamerou

Pro ostatní předměty pojištění se ujednává zabezpečení v souladu s popisem v příloze č. 3 zadávací dokumentace - Riziková zpráva

Peníze, ceniny a cennosti při přepravě - pojištění se sjednává na 1. riziko

Pojistná částka: 50 000 Kč – 1. riziko, spoluúčast 1 000 Kč

Ujednávají se následující způsob zabezpečení při přepravě peněz a cenností – přeprava je zajištěna jednou pověřenou osobou v pouzdru na peníze/cennosti umístěném na těle pověřené osoby, nebo v řádně uzavřené kabele, kufříku nebo tašce.

Pojištění vandalismu není vázáno na škodu způsobenou krádeží vloupáním. Pojištění se vztahuje i na škody způsobené nezjištěným pachatelem a prostým vandalismem.

Pojištění se vztahuje i na škody způsobené sprejery a malbami na pojištěnou věc. Pojištění se vztahuje i na historické nebo památkově chráněné objekty a vnější skleněné výplně.

Pojištění se vztahuje i na nutné náklady související s pojistnou událostí jako jsou např.

- náklady na speciální povrchovou úpravu (např. nátěr, malba, písmo, lept nebo jiné dekorace včetně skleněných písmen apod.);

- náklady na provizorní opravu;



- náklady na lešení nebo jiné pomocné prostředky nutné k provedení opravy;
- na montáž a demontáž nutnou k provedení nouzového či opravy (např. ochranných mříží, markýz, uzávěrů oken apod.)

1.8. Pojištění výstav, exponátů a obecnou přepravy věcí

- (a) Pojištění se vztahuje na dočasné umístění věci movitých, např. zařízení a vybavení laboratoří, náradí a vybavení dílen, kanceláří, vč. výpočetní techniky a náhradních dílů k technologickým celkům pojištěného které jsou umístěny na výstavách, veletrzích a obdobných festivalech apod., na kterých je pojištěný prezentuje. Pojištění se také vztahuje na dobu přepravy těchto věcí na uvedené akce.
- (b) Pojištění se vztahuje na přepravu věci movitých, např. zařízení a vybavení laboratoří, náradí a vybavení dílen, kanceláří, vč. výpočetní techniky a náhradních dílů k technologickým celkům pojištěného, po dobu jejich přepravy, včetně náklady a vykládky věci.

Pojištěná nebezpečí: v rozsahu pojištěných nebezpečí pojistné smlouvy – All-risk; po dobu přepravy, nakládky a vykládky také vnitřní povaha věci.

Limit pojistného plnění: do výše nové hodnoty vystavovaného exponátu

Spoluúčast: dle výše spoluúčasti uvedené pro pojistné nebezpečí dle smlouvy, po dobu přepravy 1 000 Kč

Územní platnost: Evropa, vyjma Ruska, Běloruska a Ukrajiny

Pojistná hodnota: nová hodnota věci

Přeprava věcí: vlastním vozidlem anebo vozidlem dopravce

Doba trvání pojištění: pojištění se vztahuje na dobu

- konání výstavy,
- na nakládku a vykládku exponátů,
- jejich manipulaci spojenou s přepravou, po dobu přepravy věci na místo a z místa.

Limit plnění: 10 000 000 Kč pro každou výstavu nebo přepravu

1.9. Poškození nebo zničení skla

Rozsah pojištění, pojištěná nebezpečí.

Pojištění se sjednává pro případ poškození nebo zničení pevně osazených a zasazených skel rozbitím, prasknutím nebo lomem tak, že je nezbytná jejich výměna.

Pojištění se vztahuje i na nutné náklady související s pojistnou událostí jako jsou např.



- náklady na speciální povrchovou úpravu zasklení (např. nátěr, malba, písmo, lept nebo jiné dekorace včetně skleněných písmen apod.);
- náklady na provizorní opravu;
- náklady na lešení nebo jiné pomocné prostředky nutné k provedení opravy;
- na montáž a demontáž stavebních součástí nutnou k provedení nouzového osazení okenních tabulí či opravy zasklení (např. ochranných mříží, markýz, uzávěrů oken apod.).

Pojištěná nebezpečí: rozbití skla

Předmět pojištění

1. Vnitřní a vnější skleněné zasklení o tloušťce min. 2 mm - pojištění se sjednává na 1. riziko

Pojistná částka: 100 000 Kč – 1. riziko, spoluúčast 1 000 Kč

1.10. Poškození nebo zničení strojních a elektronických zařízení včetně jejich součástí a příslušenství

Předmět pojištění	Pojištěná nebezpečí	Limity pojistného plnění – pojištění na první riziko	Spoluúčast
Soubor strojů a elektroniky vlastní a cizí, vědecká zařízení a stroje, lasery a další věci v majetku nebo užívání pojištěného včetně software, nosiče dat, náklady na instalaci a obnovu vč. dat / informací na nich uložených. Vlastní i cizí stacionární a přenosná elektronická zařízení, strojní a elektronická zařízení, která jsou součástí movitých resp. nemovitých věcí včetně software, nosiče dat, náklady na instalaci a obnovu vč. dat / informací na nich uložených.	Elektronická a strojní rizika	15 000 000,- Kč pro všechny pojistné události za rok	10 000 Kč



Náklady na obnovu dat	Elektronická a strojní rizika	1 000 000 Kč	5 000 Kč
Soubor elektroniky na území Evropa	Elektronická a strojní rizika	500 000 Kč	5 000 Kč

Pojištěná nebezpečí

All-risk „proti všem pojistným nebezpečím“

Pojištění se vztahuje na náhradu věcné škody na strojním a elektronickém zařízení, která nastala z jakékoliv příčiny, pokud není příslušné pojistné nebezpečí vyloučeno, a která vyžaduje opravu nebo výměnu stroje / elektronického zařízení.

Pojištění se rovněž vztahuje na náhradu:

- nákladů, které pojištěnému vznikly v souvislosti s věcnou škodou podle předchozího odstavce; jedná se např. o režijní náklady spojené s pojistnou událostí, náklady na demontáž a zpětnou montáž, náklady na obvyklou dopravu (na místo a z místa opravy), clo a poplatky, v rozsahu, v jakém byly zahrnuty do pojistné částky. Pojistitel od pojistného plnění neodečte žádné srážky za opotřebení vyměňovaných nebo opravovaných dílů, má však právo od pojistného plnění odečíst hodnotu zbytků stroje / elektronického zařízení nebo jeho částí.
- nákladů na obnovu dat na jejich nosičích,
- škod na ventilech, potrubí, těsnění, předmětech ze skla,
- škod na zařízení převzatém předávacím protokolem nebo obdobným způsobem, které ještě nebylo instalováno nebo smontováno nebo zprovozněno ve zkušebním provozu,
- poškození patrony s pracovními kovy u MBE (molecular beam epitaxy – technologie růstu krystalu) při náhlé a neočekávané ztrátě vakua, způsobené:
 - o netěsností skleněného okénka
 - o nenastartováním záložního zdroje dieselgenerátoru v případě výpadku síťového proudu

Toto pojištění se sjednává na roční sublimit plnění ve výši **500 000 Kč** se spoluúčastí 10% z pojistného plnění, min. však 5 000 Kč

- škod na přenosných zařízeních která pojištěný potřebuje k výkonu povolání, se vztahuje i na poškození, zničení, odcizení nebo ztrátu při dopravní nehodě. Pojištění se rovněž vztahuje na škody při vloupání do motorového vozidla. Tato odchylka se však nevztahuje na poškození, odcizení či zničení elektroniky ze zaparkovaného vozidla od 22. hodiny večerní do 6. hodiny ranní. Pokud se motorové vozidlo nachází bez dozoru, musí být řádně uzavřeno a déle než 2 hodiny, musí být odstaveno v uzamčené garáži nebo na oploceném uzamčeném místě, eventuálně na hlídaném parkovišti.
- prasknutí, lomu, zřícení nebo přehřátí, prosakování, netěsnostech spojů nebo vadě svárů, které se vyskytnou u kotlů, bojlerů, ohřivačů tlakových nádob a potrubí, pokud je jejich nedílnou součástí,



- magnetickém nebo elektrickém poškození nosičů elektronických dat, porušení, vymazání nebo poškození elektronických záznamů, zkradení nebo zničení informací v počítačových systémech nebo jiných záznamů, programů nebo jiného softwaru - toto pojištění se sjednává na roční sublimit plnění ve výši 1 000 000 Kč se spoluúčastí 10% z pojistného plnění min. však 5 000 Kč
- Pojištění se vztahuje na skleněné části strojů a zařízení, zejména čočky používané pro činnost pojištěné společnosti.

Smluvní ujednání

Ujednává se, že soubor strojních a elektronických zařízení včetně jejich součástí a příslušenství je pojištěn bez jakéhokoliv omezení. Pojištění se vztahuje na všechny přístroje a zařízení pojistníka dle specifikace v zadávací dokumentaci a jejich přílohách, a to bez omezení jejich stáří.

2. Smluvní ujednání

Ujednává se, že pokud jsou níže uvedená smluvní ujednání v rozporu s příloženými VPP, ZPP, doložkami pojistitele, pak mají tato smluvní ujednání přednost před ustanoveními příložených VPP, ZPP doložek apod. pojistitele.

2.1. Pravidlo odečtu jediné spoluúčasti

V případě pojistné události na pojištěných souborech odečte pojistitel pouze jednu spoluúčast, a to nejvyšší sjednanou, pokud není pro pojištěného výhodnější odečtení spoluúčasti z jednotlivých předmětných pojištění, jichž se pojistná událost týká. Toto se vztahuje také na případy, kdy pojistná událost nastane z téže příčiny na více místech pojištění a více pojištěným touto pojistnou smlouvou.

2.2. Náklady na dokumentaci, přípravu a likvidaci pojistné události

Odchylně od příslušných ustanovení VPP se zahrnují do pojištění náklady a vícenáklady, které pojištěný vynaloží na přípravu, dokladování, ověřování nebo zdokumentování pojistné události, na kterou se vztahuje tato pojistná smlouva. Takové náklady zahrnují mzdové náklady a související režijní náklady vynaložené pojištěným (např. příplatky za přesčasovou práci, práci v noci, o víkendech a zákonných svátcích, za přednostní zpracování, výrobu, dodání, pronájem, za spěšnou přepravu včetně letecké přepravy apod.) a rovněž další náklady ve formě poplatků, které pojištěný účelně vynaložil na externí účetní, poradce a konzultanty, architekty, inspektory, inženýry, za právní nebo jiné poradenské služby.

Pojištění se dále vztahuje také na zvýšené náklady vynaložené v důsledku změny legislativy, obecně závazných předpisů, norem apod., pokud je pojistník/pojištěný při odstraňování



následků po pojistné události takové náklady povinen vynaložit. Toto pojištění se sjednává na první riziko s limitem plnění 500.000 Kč.

2.3. Místa pojištění

Pro místa, kde se nachází vlastní majetek pojistníka / pojištěného, a majetek po právu užívaný včetně nedokončených investic, majetku ve zkušebním provozu apod., neuvedený v pojistné smlouvě, je místem pojištění území České republiky a Evropy, pokud není uvedeno v pojistné smlouvě jinak. U takových míst musí být v případě pojistné události písemně prokazatelné, že se na nich v době pojistné události nacházel předmět pojištění (např. listem vlastnictví, nájemní smlouvou, evidencí majetku apod.) nebo pojistník prokáže, že na těchto místech prováděl objednanou činnost.

2.4. Automatické pojištění nově pořízeného majetku.

Ujednává se, že veškerý nový majetek, který pojištěný nabude v průběhu pojistného období, je automaticky zahrnut do pojištění. Zvýší-li se tím pojistná částka o méně než 15%, nebude pojistitel požadovat doplatek pojistného.

2.5. Převod cizích věcí do vlastnictví

Ujednává se, že pojištěné cizí věci, které pojištěný užívá na základě leasingových, nájemních či jiných smluv, jsou v případě převodu do vlastnictví pojištěného automaticky pojištěny v rozsahu sjednané pojistné smlouvy.

2.6. Podpojištění

Ujednává se, že pojistitel neuplatní podpojištění ve smyslu ustanovení pojistných podmínek v případě, že v době vzniku pojistné události je pojistná částka pojištěného majetku nižší než jeho pojistná hodnota, stanovená v této pojistné smlouvě, o méně než 15%. Toto ujednání je nezávislé na ostatních ujednáních této pojistné smlouvy.

2.7. Nepřímý úder blesku

Odchylně od příslušných ustanovení VPP se pojištění podle této pojistné smlouvy se vztahuje také na škody vzniklé úderem blesku bez viditelných destruktivních účinků na věci nebo na budově. Pojištění se vztahuje i na poškození nebo zničení elektrických nebo elektronických strojů, přístrojů a zařízení zkratem, indukci a přepětím v elektrorozvodné nebo telekomunikační síti, k němuž došlo v důsledku elektronických poruch v síti, zejména působení blesku, při bouřkách, při spínání v napájecích sítích



nebo při výboji statické elektřiny, zkratem, přepětím, anebo podpětím, indukci apod. Toto pojištění se sjednává na první riziko s limitem plnění 10 000 000 Kč.

2.8. Katastrofická rizika - časové vymezení jedné pojistné události

Ujednává se, že škody způsobené a nastalé z jedné příčiny během 72 hodin se hodnotí jako jedna pojistná událost a z tohoto titulu se odečítá pouze jedna spoluúčast. Toto se vztahuje také na případy, kdy pojistná událost nastane z téže příčiny na více místech pojištění.

2.9. Účinnost pojištění

Odchylně od příslušných ustanovení VPP se všechna pojistná nebezpečí včetně povodně a záplavy sjednávají okamžitě od data účinnosti smlouvy, tj. bez čekací doby.

2.10. Automatická obnova pojistné smlouvy

Tímto se ujednává, že uplynutím doby, na kterou bylo pojištění sjednáno, pojištění nezaniká a prodlužuje se na další pojistný rok, pokud jedna ze smluvních stran nesdělí druhé smluvní straně ve lhůtě dle Závazných obchodních podmínek (příloha č. 4 zadávací dokumentace), že na dalším trvání pojištění nemá zájem.

2.11. Vodovodní škody – sprinklery, apod.

Za vodu vytékající z vodovodních zařízení se považuje i voda vytékající z řádně instalovaných klimatizačních nebo samočinných hasicích zařízení (sprinklery, drenčery apod.), vnitřních a vnějších vedení včetně odpadů, svodu dešťové vody, rozvodů dalších tekutin apod. Pojistitel poskytne pojistné plnění i za poškozené nebo zničené přívodní a odpadové potrubí.

2.12. Plnění v nových cenách

Odchylně od příslušných ustanovení VPP, tak aby pojistné plnění odpovídalo principu pojištění majetku (tj. na novou hodnotu) a za předpokladu, že pojistné částky budou odpovídat příslušné pojistné hodnotě, nebo v případě pojištění na limit plnění nebo na první riziko, pojistné plnění probíhá v nových cenách nutných k nahrazení poškozeného/zničeného majetku pojištěného na novou hodnotu bez ohledu na míru opotřebení či jiného znehodnocení, **resp. bez zohlednění jejich stáří.**



2.13. Zpětné vystoupení vody z kanalizačního potrubí

Pojistné nebezpečí záplava, povodeň, vodovodní škody apod. se vztahuje též na škody vzniklé zpětným vystoupením vody z kanalizačních potrubí na maximální roční sublimit plnění ve výši 10 000 000 Kč.

2.14. Zvláštní ujednání pro náklady na hašení, likvidaci trosků, vyklizení, zbourání

Odchylně od příslušných ustanovení VPP se zahrnuje pojištění nákladů na hašení, vyklizení, zbourání a likvidaci následků pojistné události ve smyslu VPP rovněž nezbytné náklady účelně vynaložené v důsledku pojistné události:

- na dočasné přemístění majetku
- na zjištění, zda odklizení sutí či jiných zbytků pojištěných věcí a/nebo zeminy podléhá zvláštnímu režimu ve smyslu ustanovení příslušného zákona o nakládání s odpady,
- na odstranění a/nebo uložení sutí či jiných zbytků pojištěných věcí a/nebo kontaminované zeminy ve smyslu ustanovení příslušného zákona o nakládání s odpady (včetně prokázaných odvedených veřejných poplatků),
- na nutné zpětné vyplnění výkopu zeminou po odstranění kontaminované zeminy. Kontaminovanou zeminou se přitom rozumí zemina, která je v příčinné souvislosti s pojistnou událostí znečištěna nebezpečnými látkami (vyjma látek radioaktivních), a v důsledku toho s ní musí být nakládáno předepsaným způsobem.
- a navíc také jinak než v důsledku pojistné události po živelní události záplava/povodeň na odklizení, oplachy/průplachy, vyčištění kanalizace, potrubí, jímek, studen, koryt a ploch/komunikací (zpevněných i nezpevněných) a ostatních stavebních součástí, a to vč. uložení naplavené zeminy ve smyslu ustanovení příslušného zákona o nakládání s odpady

Limit plnění 50 000 000 Kč

2.15. Škody způsobené únikem kapalin a vodovodní škody – potrubí



Pro pojištění vodovodních škod se ujednává, že za vodu vytékající z vodovodních zařízení se považuje i voda vytékající z řádně instalovaných klimatizačních nebo samočinných hasicích zařízení, vnitřních i vnějších vedení, včetně odpadů, svodů dešťové vody, rozvodů dalších kapalin.

Dále je pojištěno také zničení nebo poškození pojištěných věcí nenadálým a nepředpokládaným únikem kapalin z jakéhokoliv potrubí, tanků a nádrží vč. řádně instalovaných klimatizačních zařízení nebo samočinných hasicích zařízení.

Ujednává se také pojistné krytí škod na vodovodním či kanalizačním potrubí a zařízeních připojených na tato potrubí (včetně nákladů na odstranění závady a škod na těchto zařízeních) způsobených přetlakem páry nebo kapaliny nebo zamrznutím vody ve vodovodním či kanalizačním potrubí a zařízeních připojených na potrubí včetně svodů dešťové vody.

Pojistné krytí se vztahuje také na finanční škodu ve formě nákladů na úhradu vodného a stočného v přímé souvislosti s nežádoucím únikem vody z vodovodního zařízení.

Pojistné krytí se vztahuje také na náklady vynaložené na stavební, bourací, výkopové a zemní práce a náklady na odstranění závady a škod na těchto zařízeních a potrubí s limitem plnění na pojistnou událost a pojistné období v rámci sjednaného limitu plnění pro vodovodní škody.

2.16. Náklady na dokumentaci a odstranění pojistné události

Pojištění se vztahuje i na přiměřené a doložitelné náklady a vícenáklady, které pojištěný vynaloží na přípravu dokladování, ověřování nebo zdokumentování pojistné události, na kterou se vztahuje tato pojistná smlouva. Takovéto náklady zahrnují mzdové prostředky a s nimi spojené režijní náklady vynaložené pojištěným (např. příplatky za přesčasovou práci, práci v noci, o víkendech a v zákonem stanovených svátcích, za přednostní zpracování, výrobu, dodání, pronájem, za spěšnou přepravu včetně letecké) a rovněž další náklady na externí účetní, poradce a konzultanty. Pojištění se dále vztahuje také na zvýšené náklady vynaložené v důsledku změny legislativy obecně závazných předpisů, norem apod., pokud je pojistník při odstraňování následků po pojistné události takové náklady povinen vynaložit na maximální roční limit plnění ve výši 500 000 Kč se spoluúčastí 5 000 Kč.

2.17. Historická hodnota

Odchylně od příslušných ustanovení VPP se pojištění se vztahuje bez omezení i na historické nebo památkově chráněné objekty včetně objektů opuštěných, neobývaných apod. a to i pokud jsou předmětem stavebních nebo montážních prací, rekonstrukcí, instalací, oprav nebo renovací apod. Pojistitel bude v případě souboru věcí zvláštní hodnoty, uměleckých a historických předmětů a budov akceptovat cenu dle znaleckých posudků pojistníka a/nebo pojištěného.

2.18. Stavební a montážní práce

Odchylně od příslušných ustanovení VPP se pojištění sjednané touto smlouvou se vztahuje také na věcné škody na majetku, na kterém jsou prováděny stavební práce, instalace, montáže, provozní



montáže, servisní práce apod. bez ohledu na to, zda je pro takové práce nutné stavební povolení. Pojištění podle tohoto smluvního ujednání se sjednává v rozsahu pojistných nebezpečí sjednaných touto smlouvou. Tímto není omezeno pojistné plnění za škody způsobené na majetku, který je, resp. není bezprostředně předmětem stavebních prací, byť by škody vznikly v jejich důsledku. Limit plnění činí 20 000 000 Kč

2.19. Výplata pojistného plnění

Ujednává se, že pojistitel poskytne pojistné plnění nejpozději do 30 dní po obdržení vyžádaných podkladů pro posouzení pojistné události od pojištěného

2.20. Náklady na obnovu dat a dokumentace

Pojistné krytí sjednané touto smlouvou se rozšiřuje o pojištění nákladů, které pojištěný vynaloží na obnovu a/nebo znovupořízení dat, databází, softwaru, plánů, záznamu, písemností a jiných dokumentů poškozených nebo zničených v souvislosti s pojistnou událostí na maximální roční limit pojistného plnění do výše 1 000 000 Kč se spoluúčastí 5 000 Kč.

- a) Pojistitel je podle ustanovení § 3 písm. e) zákona č. 320/2001 Sb., o finanční kontrole ve veřejné správě a o změně některých zákonů, ve znění pozdějších předpisů, osobou povinnou spolupůsobit při výkonu finanční kontroly prováděné v souvislosti s úhradou zboží nebo služeb z veřejných výdajů.
- b) Pojistitel se zavazuje, že se podrobí kontrole ze strany poskytovatelů dotací VaVpl, a umožní provedení kontroly včetně přístupu i k těm částem nabídek, smluv a souvisejících dokumentů, které podléhají ochraně podle zvláštních právních předpisů, za předpokladu, že budou splněny požadavky kladené právními předpisy a to minimálně do tří let od ukončení OP VaVpl podle čl. 90 nařízení Rady (ES) č. 1083/2006, tj. nejméně do roku 2021. V případě, že prodávající bude zajišťovat část plnění zakázky prostřednictvím subdodavatele, je povinen zajistit plnění povinností uvedených v tomto odstavci i u subdodavatele.

Pojistník prohlašuje, že je povinným subjektem ve smyslu zákon č. 340/2015 Sb., o registru smluv (dále jen „povinný subjekt“), a tedy že pojistná smlouva č. 2739303841 (dále jen „smlouva“) podléhá povinnosti uveřejnění v registru smluv ve smyslu zákona č. 340/2015 Sb., o registru smluv (dále jen „registr smluv“).

2.21. UJEDNÁNÍ O BONIFIKACI:

Pojistitel se zavazuje vyplatit pojistníkovi bonifikaci, vratku části ročního pojistného, ze všech druhů pojištění při splnění dále stanovených podmínek. Vyúčtování bonifikace pojistitel provede po uplynutí 60 dnů od uplynutí každého ročního výročního dne pojistné smlouvy. Poskytnutí bonifikace se bude řídit níže uvedenou tabulkou:



Škodní průběh	Bonifikace
nad 30 %	0 %
21 % - 30 %	5 %
do 20 %	10 %

Škodný průběh je poměr mezi vyplacným pojistným plněním, vč. rezervy na škody vzniklé, nahlášené, ale v době poskytnutí bonifikace nevyplacené, a rezervy na škody dosud nenahlášené, sníženým o uhrazené regresy a přijatým pojistným, přičemž vyplacené pojistné plnění i přijaté pojistné jsou vztahovány k roku účinnosti příslušné pojistné smlouvy.

2.22. POJISTNÉ PLNĚNÍ

1) budovy, stavby a ostatní nemovitý majetek a stroje, zařízení, inventář a další movitý majetek s výjimkou zásob

Pokud není v podmínkách nebo v pojistné smlouvě stanoveno jinak, bude základem pro výpočet pojistného plnění v případě pojistné události částka nutná k obnově zničené nebo poškozené věci.

Obnova zničené nebo poškozené věci znamená:

- a) v případě úplného zničení znovuvybudování, jde-li o budovu nebo v případě jiné věci, její nahrazení obdobnou věcí, do stejného stavu (nikoliv lepšího nebo rozšířenějšího) jako když byla tato věc nová a
- b) v případě částečného poškození oprava vzniklé škody a znovuoobnovení poškozené části věci do stejného stavu (nikoliv lepšího nebo rozšířenějšího) jako když byla tato věc nová.

Obnovovací práce lze provádět na jiném místě jakýmkoliv způsobem vyhovujícím požadavkům pojištěného, pokud tím nedojde ke zvýšení rozsahu povinnosti pojistitele poskytnout pojistné plnění, a musí být započaty a provedeny bez zbytečného prodlení.

V případě částečné škody pojistné plnění nepřevyší částku představující náklady na obnovu, které by pojištěný musel vynaložit při totální škodě daného majetku.

V případě, že se pojištěný rozhodne neobnovit ztracenou, poškozenou nebo zničenou pojištěnou věc, potom bude pojistné plnění vypočteno na základě časové ceny takového majetku, tj. hodnoty, kterou měla pojištěná věc bezprostředně před pojistnou událostí.

2) zásoby

Pokud není v podmínkách nebo v pojistné smlouvě stanoveno jinak, bude základem pro výpočet pojistného plnění v případě pojistné události částka nutná k obnově zničené nebo poškozené věci.

Obnova zničené nebo poškozené věci znamená:

- a) v případě úplného zničení nahrazení obdobnou věcí stejného charakteru
- b) v případě částečného poškození oprava vzniklé škody a znovuoobnovení poškozené části věci do stejného stavu (nikoliv lepšího nebo rozšířenějšího) jako když byla tato věc nová. Pojistné plnění nepřevyší částku představující náklady na obnovu, které by pojištěný musel vynaložit při totální škodě daného majetku.



2.23. KLÍČE A ZÁMKY

Pojištění věcných škod je podle tohoto smluvního ujednání rozšířeno o přiměřené náklady na opravu nebo výměnu mechanických a elektromechanických dveřních zámků, které pojištěný vynaložil v souvislosti s krádeží klíčů a elektronických klíčů od provozních prostor. Limit pojistného plnění činí 100 000 Kč.

2.24. POPLATKY ZA ODBORNÝ VÝKON

Pojištění věcných škod v případě strojů, zařízení, inventáře a ostatního obsahu budov s výjimkou zásob je podle tohoto smluvního ujednání rozšířeno o poplatky, které pojištěný účelně vynaložil při obnově výše uvedených pojištěných věcí poškozených následkem pojistné události architektům, inspektorům, inženýrům-konzultantům a za právní nebo jiné poradenské služby. Limit pojistného plnění činí 100 000 Kč

2.25. DALŠÍ MOVITÝ MAJETEK

Podle tohoto smluvního ujednání se pojištění vztahuje na níže uvedené věci, pokud již nejsou zahrnuty v položce další movitý majetek:

- a) doklady, rukopisy, plány, projekty a obchodní knihy v hodnotě papírenského zboží, včetně nákladů na administrativní práci spojenou s jejich znovupořízením (z kopií atp.), tj. nikoliv v hodnotě, kterou pro pojištěného svým obsahem představují;
- b) vzorky, modely, formy, matrice;
- c) záznamy počítačových systémů v hodnotě materiálu včetně nákladů na administrativní práci a provoz počítače nezbytných na reprodukci těchto záznamů (s vyloučením jakýchkoliv nákladů na pořízení informací, které jsou zde zaznamenány), tj. nikoliv v hodnotě informací, kterou pro pojištěného svým obsahem představují.
- d) Sjednává se rovněž pojištění záznamů počítačových systémů, listin a jiných dokladů (včetně kolků na nich), rukopisů, plánů a jakýchkoliv jiných písemností a knih (psaných nebo tištěných) během jejich dočasného přemístění do jiných provozních prostor, které pojištěný neutilizuje a během jejich přepravy na území České republiky. Limit pojistného plnění činí 100 000 Kč.

2.26. DOČASNÝ PŘEVOZ MAJETKU

Pojištění věcných škod je podle tohoto smluvního ujednání rozšířeno na dobu dočasného převozu pojištěných věcí (kromě zásob) za účelem jejich čištění, renovace, oprav apod. ve vlastních nebo cizích provozních prostorech a při jejich přepravě tam i zpět na území České republiky.

Limitem pojistného plnění je částka, která by byla hrazena, kdyby škoda vznikla v té části provozních prostor, z níž je pojištěná věc dočasně převážena, avšak maximálně 10% pojistné částky sjednané pro soubor strojů a zařízení.

Toto rozšíření pojištění se netýká motorových vozidel a podvozků schválených pro silniční provoz.



2.27. ORGÁNY STÁTNÍ SPRÁVY A SAMOSPRÁVY

(týká se pouze pojištěných budov, staveb, ostatních nemovitých věcí, strojů, zařízení, inventáře a ostatního obsahu budov s výjimkou zásob)

Pojištění věcných škod je podle tohoto smluvního ujednání rozšířeno o vícenáklady, které vznikly z důvodu nutnosti dodržet stavební nebo jiné obecně závazné právní předpisy nebo nařízení vydaná orgány státní správy nebo samosprávy v souvislosti s obnovou zničených nebo poškozených pojištěných věcí s tím, že však:

- 1) pojistitel neposkytne pojistné plnění za:
 - a) vícenáklady, které vznikly v souvislosti s dodržením výše uvedených předpisů:
 - (i) před sjednáním tohoto ustanovení;
 - (ii) v souvislosti se škodami, na které se toto pojištění nevztahuje;
 - (iii) pokud pojištěný obdržel informace o nutnosti vynaložit tyto náklady před tím, než vznikla škoda, ke které se vážou;
 - (iv) vztahující se k nepoškozeným věcem nebo jejich částem, kromě základů zničeného nebo poškozeného majetku, ledaže základy jsou zvlášť vyloučeny z pojištění podle tohoto ustanovení;
 - b) vícenáklady vynaložené na to, aby byly poškozené nebo zničené pojištěné věci uvedeny do stavu shodného se stavem, když byly nové, kdyby nutnost vyhovět jakýmkoliv předpisům a nařízením nenastala;
 - c) daně, cla, poplatky nebo jiné náklady, vynaložené za účelem zhodnocení majetku, které jsou hrazeny v souvislosti s dodržováním uvedených předpisů a nařízení.
- 2) Práce na obnově musí být započaty a provedeny bez zbytečného prodlení a v každém případě musí být dokončeny během dvanácti měsíců po vzniklé škodě nebo během delšího období, které pojistitel může (během zmíněných dvanácti měsíců) odsouhlasit v písemné formě.
- 3) Práce mohou být prováděny plně nebo částečně na jiném místě (jestliže to dříve zmíněné předpisy nebo nařízení vyžadují) za podmínky, že nedojde ke zvýšení rozsahu povinnosti pojistitele poskytnout pojistné plnění podle tohoto smluvního ujednání.
- 4) Bude-li pojistné plnění v případě pojistné události sníženo z některého z důvodů uvedených v pojistné smlouvě nebo v podmínkách, pak plnění pojistitele podle tohoto ustanovení bude sníženo ve stejném poměru.

Limit pojistného plnění činí 500 000 Kč. Pokud pojistná smlouva neobsahuje pro tento účel uvedenou pojistnou částku nebo limit pojistného plnění, rozšíření pojištění podle tohoto smluvního ujednání se neuplatní.



2.28. PŘENOSNÁ ELEKTRONICKÁ ZAŘÍZENÍ MIMO MÍSTO POJIŠTĚNÍ

Odchylně od příslušných ustanovení VPP se pojištění věcných škod je podle tohoto smluvního ujednání rozšířeno na věcnou škodu na přenosném elektronickém zařízení. Místem pojištění pro pojištění podle tohoto smluvního ujednání je území Svět, vyjma Ruska, Běloruska a Ukrajiny, není-li uvedeno v pojistné smlouvě jinak.

Spoluúčast z každé škody činí 5 000 Kč bez ohledu na jinou spoluúčast sjednanou na jiném místě pojistné smlouvy.

Pokud dojde ke krádeži pojištěného přenosného elektronického zařízení z motorového vozidla, potom pojistitel poskytne pojistné plnění pouze pokud:

- a) vozidlo mělo pevnou střechu (nikoliv plátěnou);
- b) vozidlo bylo po zaparkování řádně uzamčeno;
- c) lze prokázat, že ke krádeži došlo mezi 6.00 h a 22.00 h a
- d) pojištěné přenosné elektronické zařízení bylo uloženo v kufru vozidla a nebylo z venku viditelné.

2.29. ROZŠÍŘENÍ POJIŠTĚNÍ

Pojištění věcných škod v případě věcí, které patří pojištěnému, je podle tohoto smluvního ujednání rozšířeno i na následující věci nebo příslušenství pojištěných věcí na všechna pojistná nebezpečí sjednaná touto pojistnou smlouvou:

- a) výtahy a zdviže, průchody, hodiny, ploty a ohrady, zdi, vrata a brány, schodiště, vodovodní nádrže a vnější požární únikové cesty;
- b) malé přístavky včetně jejich obsahu, vnější toalety, dvory, parkovací prostory, servisní vozovky, nakládací rampy, drobné stavby na komunikacích a jakékoliv jiné přístavby k pojištěným budovám včetně jejich obsahu, mosty, můstky, nádrže s palivem a olejem včetně připojených zařízení a jejich obsahu.

2.30. ÚPRAVY A PRÁCE NA POJIŠTĚNÉM MAJETKU

Pojištění se vztahuje i na věci,

- a) na kterých je prováděna jakákoliv práce (údržba, zkoušení, opravování, seřizování, servis apod.), a to po celou dobu provádění takových prací od jejich zahájení až po jejich faktické ukončení;
- b) pojištěných věcech, na kterých je prováděna výstavba, přestavba, rekonstrukce, montáž nebo instalace, a to po celou dobu provádění těchto činností, od jejich zahájení až po jejich faktické ukončení.



2.31. HASEBNÍ PROSTŘEDKY

Tímto se ujednává, že pojistitel poskytne plnění za výdaje rozumně vynaložené pojištěným v souvislosti s pojistnou událostí na

- a) znovunaplnění hasících přístrojů,
- b) znovunaplnění plynových hasících systémů,
- c) výměnu použitých sprinklerových hlavíc,
- d) znovunaplnění nádrží pro sprinklery, pokud jsou takové náklady měřitelné,
- e) znovunastavení systémů elektronického zabezpečení a televizních systémů.

Limitem plnění je částka ve výši 100 000 Kč

2.32. MĚŘENÁ MÉDIA

Odchylně od příslušných ustanovení VPP se tímto ujednává, že pojistitel poskytne plnění za ztrátu měřené vody, nebo jiné kapaliny, plynu, nebo zkapalněného plynu (např. zkapalněné helium nebo dusík), topných olejů nebo elektrické energie, ke které dojde v souvislosti s pojistnou událostí v rámci místa pojištění, pokud jsou náklady na tyto ztráty požadovány dodavatelem těchto médií.

Limitem plnění je částka ve výši 100 000 Kč

2.33. ATMOSFÉRICKÉ SRÁŽKY

Odchylně od příslušných ustanovení VPP se pojištění sjednané touto smlouvou se vztahuje také na škody způsobené vodou z atmosférických srážek včetně zatečení způsobené např. silným deštěm, tajícím sněhem apod. Pojistitel poskytne pojistné plnění také např. v případě, že svod dešťové vody nestačí odebírat atmosférické srážky nebo v případě, že působení sněhové, respektive ledové vrstvy a její tání poškodí pojištěný majetek, včetně stavebních součástí a/nebo způsobí škodu na předmětech pojištění uložených v pojištěných budovách, stavbách a/nebo objektech. Aplikuje se vždy nejnížší spoluúčast z uvedených nebezpečí. Limit plnění činí 200 000 Kč.

2.34. Škody způsobené zvířectvem, jako jsou např. kuny, myši, ptáci, hmyz, šelmy

Odchylně od ujednání pojistných podmínek je pojištění věcných škod podle tohoto smluvního ujednání rozšířeno na věcné škody, ke kterým došlo působením zvířat jako jsou např. hlodavci, šelmy, hmyz, ptactvo a jiní živočichové.

Limitem plnění je částka ve výši 100 000 Kč

2.35. Pojistné plnění

Pojistné plnění pojistitele není omezeno typem stavby, jeho konstrukčním provedením apod.



2.36. Náraz dopravního prostředku, pád stromu

Odchylně od příslušných ustanovení VPP se ujednává se, že pojištění pro případ poškození nebo zničení pojištěné věci nárazem dopravního prostředku nebo jeho nákladu, pádem stromů, stožárů nebo jiných předmětů se vztahuje i na součásti poškozené věci nebo součásti téhož souboru jako poškozená věc. Nárazem dopravního prostředku se rozumí náraz vlastního dopravního prostředku i cizího prostředku, nebo cizího dopravního prostředku, který má pojištěný v držení nebo užívání. Toto pojištění se sjednává na první riziko s limitem plnění 10 000 000 Kč.

2.37. Nezjištěný pachatel v pojištění odcizení a vandalismu

Odchylně od příslušných ustanovení VPP se pojištění sjednané touto smlouvou se vztahuje i na případy, kdy je pachatel nezjištěn.

2.38. Náklady na vlastní a cizí technické zhodnocení budov

Odchylně od příslušných ustanovení VPP se pojištění sjednané touto smlouvou zahrnuje také náklady na opravu nebo znovupořízení poškozených nebo zničených investic, které mají charakter technického zhodnocení budovy, ať již se jedná o investice vlastní nebo cizí (např. tzv. fitouty)

2.39. Skla – definice

Za soubor vnitřních i vnějších skel se považuje soubor oken, výloh, zrcadel, světlíků, vitrín, pultů, vnitřních stěn, vstupních dveří a případné provizorní zasklení, ve všech případech bez ohledu na tloušťku jednotlivého skla / celého zasklení, včetně nalepených folií, nápisů a čidel elektrické zabezpečovací signalizace na těchto sklech, soubor sanitární keramiky, světelných reklam apod. Pro účely tohoto pojištění se za skla považují skleněná zrcadla (optické prvky) a jim funkčně na roveň postavené materiály určené pro použití ve výzkumné technologii, které jsou nainstalovány nebo vedeny jako zásoby, včetně jejich povrchových úprav.

2.40. Poškození malbou, rytím apod.

Pojištění sjednané touto smlouvou se vztahuje i na škody způsobené znečištěním (vnějším a/nebo vnitřním). Za znečištění se považuje úmyslné poškození pojištěné věci nápisem, malbou, rytím a jiným obdobným způsobem.



2.41. Prostá krádež

Odchylně od příslušných ustanovení VPP se pojištění se vztahuje také na škodu vzniklou na pojištěné věci odcizením, pohřešováním nebo ztrátou bez zjevného a prokazatelného překonání zabezpečení – maximálním limitem plnění 100 000 Kč na pojistnou událost a rok. Pro škody do výše 20 000 Kč nebude pojišťovna požadovat hlášení policii ČR

2.42. Smluvní ujednání o zabezpečení majetku

Odchylně od příslušných pojistných podmínek pojistitele se ujednává, že pojistitel akceptuje zabezpečení míst pojištění popsána v Rizikové zprávě zprostředkovatele Aon Central and Eastern Europe a.s.

2.43. Ztráta pojištěné věci v důsledku pojistné události

Pojištění sjednané touto smlouvou se vztahuje také na škody způsobené ztrátou pojištěné věci v přímé souvislosti s pojistnou událostí pojištěnou touto pojistnou smlouvou.

2.44. Výměna zámků

Pojištění zahrnuje i náklady na výměnu zámků vnějších či vnitřních dveří budovy na místě pojištění, pokud došlo ke ztrátě klíče v důsledku pojistné události nebo odcizením. Toto pojištění se sjednává se samostatným limitem plnění (první riziko) ve výši 500 000 Kč.

2.45. Elektronické části strojů

Je-li v pojistné smlouvě sjednáno pojištění strojních rizik, sjednané pojištění se vztahuje také na řídicí a jiné elektronické prvky a součásti pojištěných strojních zařízení.

2.46. Pojištění stavebních součástí

Odchylně od VPP se pojištění krádeže vztahuje i na škody způsobené na pevně spojených součástech budovy (např. okapy, parapety apod.) bez zabezpečení zámkem a bez překonání jiné překážky s ročním sublimitem plnění ve výši 1 000 000 Kč, spoluúčast 5 000 Kč.



2.47. Pojistné plnění - DPH

Pojistné plnění bude poskytnuto tak, aby při znovu pořízení majetku krylo také příslušnou DPH dle platných právních předpisů.

2.48. Lehké stavby

Odchylně od VPP se ujednává, že živelní pojištění se sjednává i pro lehké stavby, dřevostavby, přístřešky a stany a majetek umístěný v nich, s maximálním ročním limitem 10 000 000 Kč.

2.49. Odečet jedné spoluúčasti

V případě pojistné události na více předmětech pojištění současně na jednom místě pojištění z téže příčiny se od celkové výše pojistného plnění za pojistnou událost odečítá pouze ta spoluúčast, která je nejvyšší ze všech spoluúčastí sjednaných (vypočtených) pro každý jednotlivý předmět pojištění postížený touto pojistnou událostí.

2.50. Historické objekty, objekty ve zvláštním režimu

Odchylně od VPP se pojištění sjednané touto smlouvou se vztahuje bez omezení i na historické nebo památkově chráněné objekty.

Příloha:

Ujednání o zabezpečení:

Pojistitel bude akceptovat následující ujednání o zabezpečení majetku:

Cukrovarnická 112/10, 162 00 Praha 6:

Pro toto místo pojištění je roční limit plnění pro jednu a všechny pojistné události 5 000 000 Kč. Areál je ohraničen ulicí Cukrovarnická – uzamčená vrata dvoukřídlá, uzamčená vrátka u vrátnice (objekt „G“), ulicí Špálava – uzamčená branka dvoukřídlá zajištění řetězem a visacím zámkem, ulici Na Ořechovce – uzamčená branka s visacím zámkem, další uzamčená branka s dozickým zámkem a uzamčená vrata s visacím zámkem do skladu elektroniku, ulicí U laboratoře – uzamčená branka s dozickým zámkem a uzamčená dvoukřídlá vrata s visacím zámkem. Všechny vchody u všech objektů jsou uzamčeny minimálně jedním zámkem FAB. Areál je nepřetržitě střežen vrátným, který v noční době provádí obchůzky pracovišť a objektů (zápis do knihy hlášení). Většina oken do 3,5 m nad úrovní terénu zabezpečená nejsou. Pouze některá mají železnou mříž (C205/8).



Na Slovance 1999/2, 182 00 Praha 8:

Pro toto místo pojištění je roční limit plnění pro jednu a všechny pojistné události 5 000 000 Kč. Areál je nepřetržitě strážěn 2 vrátnými, z nichž jeden v noční době provádí obchůzky. Některé prostory jsou zabezpečeny EZS s prostorovou ochranou s napojením na bezpečnostní službu. Doba dojezdu bezpečnostní služby je 15 minut. Dále jsou zde instalovány 2 kamerové systémy. Analogový kamerový systém hlavní budovy (10 kamer) pokrývající venkovní prostory - vstupy a vjezdovou bránu na příjezdu i odjezdu. Digitální kamerový systém budovy Solid 21 (18 kamer venkovních a 6 vnitřních) pokrývající obvod budovy a parkoviště s vjezdovou bránou, vstupní lobby budovy. Monitory jsou umístěny na hlavní recepci a ve velínu budovy Solid 21. Okna do 3,5 m nad úroveň terénu zabezpečena nejsou. Pouze čtyři okna vedoucí do dílen jsou opatřena mřížemi.

Vstupy jsou zabezpečeny následovně:

Hlavní budova FZU

- Vrata – visací zámek bezpečnostní TOKOZ + vložka FAB
- Branka – bezpečnostní vložka FAB + ČTEČKA KARET sledovaná kamerou
- Manipulační vstup – visací zámek přístupný zevnitř
- Nouzový východ z A3 – vložka EVVA sledovaná kamerou hlavní vrátnice A1 – vložka CORBIN
- Hlavní výjezd – automatická vrata ovládaná z vrátnice, sledovaná kamerou
- Vchod do rozvodny VN – suterén + přízemí – speciální vložky otvírací díl plotu za kotelnou – visací zámek CORBIN dveře v oplocení RS – visací zámek přístupný pouze zevnitř

Budova Solid 21

- Hlavní vstup – bezpečnostní vložka FAB+ ČTEČKA KARET sledovaná kamerou
- Zadní vstup – zaměstnanci – bezpečnostní vložka FAB + ČTEČKA KARET sledovaná kamerou
- Zadní vstup – provozní – bezpečnostní vložka FAB + ČTEČKA KARET sledovaná kamerou
- Dveře krček sever – bezpečnostní vložka FAB
- Dveře krček jih – bezpečnostní vložka FAB + sledovaná kamerou
- Dveře atrium z chodby (2x) – bezpečnostní vložka FAB sledovaná kamerou
- Dveře atrium ze seminárního sálu – bezpečnostní vložka FAB + sledovaná kamerou
- Dveře z atria na parkoviště (požární únik) – bezpečnostní POŽÁRNÍ MAGNETY NA DVEŘÍCH
- Branka sever parkoviště – bezpečnostní vložka FAB + ČTEČKA KARET sledovaná kamerou
- Brána vjezdová hasiči – OVLÁDANÁ OVLADAČEM NEBO KLÍČEM sledovaná kamerou

Za Radnicí 828 252 41 Dolní Břežany:

Budova HiLASE

Recepce je obsazena recepční od přibližně 7:00 do 16:00. Následně je vystřídána ostrahou, která odchází okolo 22:00 a budovu zamyká. Mimo pracovní dobu je budova uzamčená a v případě nežádaného vniknutí do objektu přichází kontrola z budovy ELI 1 a případně zásahová služba. Budova HiLASE je také chráněna společností Sky & Facility s.r.o. jako centrum ELI Beamlines a vzdáleně přes PCO firmou Sistel.



Oplocení, Vjezdy

Budova HiLASE je v noci osvětlena a není oplocena. Kromě hlavního vstupu do budovy je také jeden vstup v zadní části budovy u garáže. Vjezd (k zadnímu vstupu) se závorou je z ulice Za Radnicí. Zaměstnanci používají pro vstup do některých částí budovy čipové karty.

CCTV Systém

Kamerový systém je instalován v budově a u vstupů. Jedná se celkem o 26 kamer se záznamem dvou dnů. Monitory jsou umístěny na recepci a v rámci vzdáleného přístupu.

Elektronický zabezpečovací systém

EZS je instalována v budově a mimo pracovní dobu se jedná o hlavně zabezpečovací systém při nepřítomnosti ostrahy. Systém je napojen na PCO. Budova je rovněž napojena na EPS.

Ostatní místa pojištění:

Pro každé místo pojištění se sjednává limit pojistného plnění ve výši 1 000 000 Kč pro jednu a všechny pojistné události pro každé místo pojištění.

Všechny vstupy jsou uzamčeny minimálně jedním zámkem.

Pojistný program - příloha 2b ZD

Základní informace

Platba pojistného:

Pojistné bude hrazeno na účet pojistitele.

Zvláštní ujednání:

Pojištění je spravováno prostřednictvím samostatného zprostředkovatele v postavení pojišťovacího agenta Aon Central and Eastern Europe a.s. se sídlem Václavské náměstí 832/19, 110 00 Praha 1, Česká republika, IČO 471 23 672.

Veškeré úkony související s touto pojistnou smlouvou jsou prováděny výhradně prostřednictvím samostatného zprostředkovatele v postavení pojišťovacího agenta Aon Central and Eastern Europe a.s.

Pojistník a pojištěný: Fyzikální ústav AV ČR, v. v. i.
Na Slovance 1999/2
182 00 Praha 8
IČO: 68378271

Další pojištěné subjekty: kromě pojistníka též Emeritní vědecký pracovník AV ČR

Pojištěné předměty podnikání

- pro pojistníka v rozsahu zakládací listiny
- pro Emeritního vědeckého pracovníka dle stanov, resp. kariérního řádu (odpovědnost za škodu způsobenou pojistníkovi)

DOBA POJIŠTĚNÍ:

Počátek pojištění: pojištění vzniká dnem 1.8.2026 bez čekací doby.
Konec pojištění: 1.8.2027 s automatickou obnovou pojištění na další rok
Pojistné období: roční

ZPŮSOB VÝPOČTU POJISTNÉHO PLNĚNÍ:

Pro výpočet pojistného plnění pro pojištěné věci bude pojistitel stanovovat náhradu na novou cenu, znovu pořizovací cenu věci.



1. Pojištění odpovědnosti za škodu

Pojistník a pojištěný: Fyzikální ústav AV ČR, v. v. i.
Na Slovance 1999/2
182 00 Praha 8
IČO: 68378271

Další pojištěné subjekty: kromě pojistníka též Emeritní vědecký pracovník AV ČR

Pojištěné předměty podnikání

- pro pojistníka v rozsahu zakládací listiny
- pro Emeritního vědeckého pracovníka dle stanov, resp. kariérního řádu (odpovědnost za škodu způsobenou pojistníkovi)
- V rozsahu zřizovací listiny a dodatku č. 1 ke zřizovací listině a dále dle výpisu z rejstříku veřejných výzkumných institucí, platných k datu počátku pojištění v případě Fyzikálního ústavu AV ČR, v. v. i.
- Pojištění se vztahuje i na škody způsobené zřizovateli, nebo jiným organizacím a institucím stejného zřizovatele (Akademie věd České republiky).

Pojistné nebezpečí

Pojištění se vztahuje na právním předpisem stanovenou povinnost pojištěného nahradit poškozenému újmou, vznikla-li pojištěnému povinnost k jejich náhradě v souvislosti s:

- činností uvedenou ve výpisu z rejstříku veřejných výzkumných institucí nebo živnostenského rejstříku nebo v souvislosti se vztahy z této činnosti vyplývajícími;
- z provozní činnosti se sjednává pro případ právním předpisem stanovené povinnosti pojištěného (zaměstnanci v pracovním poměru i mimo pracovní poměr, tj. na základě DPČ nebo DPP, včetně studentů)
- vlastnictvím, držbou nebo jiným oprávněným užíváním nemovité věci, pokud slouží k výkonu výše uvedené činnosti;
- vadou výrobku, jež byl uveden na trh nebo vadou poskytnuté práce, jež se projeví po jejím předání;
- pojištění odpovědnosti zaměstnavatele za škodu způsobenou zaměstnanci
- náhradou nákladů vynaložených zdravotní pojišťovnou na zdravotní péči ve prospěch třetí osoby v důsledku nedbalostního protiprávního jednání pojištěného v těch případech, kdy z odpovědnosti za újmu na zdraví či usmrcením, ke které se tyto náklady vážou, vznikl nárok na plnění z pojištění;
- Pojištění vztahuje i na povinnost pojištěného nahradit újmu vzniklou na životním prostředí, pokud tato vznikla nenadálou poruchou ochranného zařízení.



- Pro vyloučení pochybností se ujednává, že pojištění odpovědnosti se vztahuje i na odpovědnost pojistníka za škodu nebo újmu způsobenou Emeritnímu vědeckému pracovníkovi (=odpovědnost za škodu vzniklá třetí osobě);
- Pojištění se vztahuje i na škody způsobené zřizovateli, nebo jiným organizacím a institucím stejného zřizovatele (Akademie věd České republiky).
- V rozsahu zřizovací listiny a dodatku č. 1 ke zřizovací listině a dále dle výpisu z rejstříku veřejných výzkumných institucí, platných k datu počátku pojištění v případě Fyzikálního ústavu AV ČR, v. v. i.

Základní pojištění zahrnuje též:

- újmu při ublížení na zdraví a při usmrcení (včetně újmy nemajetkové způsobené na životě nebo zdraví třetích osob)
- škodu vzniklou poškozením, zničením a pohřešování věci (škody na hmotném majetku třetí osoby)
- následnou finanční škodu
- čistou finanční škodu
- náklady k právní ochraně pojištěného
- zachraňovací náklady
- náhradu nákladů vynaložených zdravotní pojišťovnou za zdravotní péči ve prospěch třetí osoby
- náhradu nákladů vynaložených zdravotní pojišťovnou na zdravotní péči ve prospěch pracovníka pojištěného
- úhradu regresní náhrady orgánu nemocenského pojištění
- odpovědnost z vlastnictví a oprávněného užívání (nájmu) budovy nebo pozemku
- odpovědnost z provozu vozidla nad rámec povinného pojištění odpovědnosti z provozu vozidla a z provozu vozidla jako pracovního stroje
- odpovědnost za věci odložené a vnesené
- odpovědnost za škodu, újmu způsobenou uční, žáku, studentu při praktickém vyučování u pojištěného
- odpovědnost z pořádání příměstských táborů

Souhrnný limit plnění

Pojistná plnění vyplacená ze škodných událostí nastalých v průběhu jednoho pojistného roku nesmí přesáhnout dvojnásobek limitu, sublimitu pojistného plnění ujednaného v pojistné smlouvě pro sjednaná pojistná nebezpečí.

Základní pojistná částka / limit plnění 30 000 000 Kč

Základní spoluúčast 10 000 Kč

Územní platnost: celý svět včetně USA a Kanady

Sublimit limitu plnění

- 1.000.000 Kč pro provoz pracovních strojů
- 5.000.000 Kč pro stavebně-montážní činnost včetně křížové odpovědnosti z provozu stroje

Pojištění se sjednává na principu Loss occurrence



Pojistná událost:

Pojistnou událostí se rozumí vznik škody nebo újmy na pojištěném území, která nastala v průběhu pojistné doby v důsledku jednání pojištěného nebo jiné skutečnosti v přímé souvislosti s činností pojištěného.

Retroaktivita: Pojištění Výzkumné centrum HiLASE se odchýlně od VPP vztahuje i na povinnost nahradit škodu a při ublížení na zdraví a při usmrcení též újmu, která byla způsobena porušením právní povinnosti nebo dodáním výrobku v době před uzavřením pojištění, konkrétně po datu 1.8.2016.

Odpovědnost za škodu způsobenou vadou výrobku

Limit plnění v Kč: 30.000.000

Spoluúčast v Kč: 10.000

Územní platnost Celý svět včetně USA a Kanady

Regresy zdravotních pojišťoven – zaměstnanci

- 10.000.000 Kč pro regresy zdravotních pojišťoven, dávek nemocenského pojištění – třetí strany

- 10.000.000 Kč pro regresy zdravotních pojišťoven, dávek nemocenského pojištění – zaměstnanci

Spoluúčast v Kč: 10.000

Územní platnost Celý svět včetně USA a Kanady

Přenos choroby (škodu/újmu způsobenou salmonelou a jinými nakažlivými chorobami) (90)

Limit plnění v Kč: 5.000.000

Spoluúčast v Kč: 10.000

Územní platnost Celý svět včetně USA a Kanady

Roční pojistné v Kč zahrnuto v pojistném za základní rozsah

Vyluka z pojištění na škodu a při ublížení na zdraví též újmu vzniklou zavlečením, rozšířením, přenosem nakažlivé choroby lidí, zvířat nebo rostlin ve smyslu ustanovení VPP se pro účely této smlouvy neuplatní.

Odpovědnost za škodu na věcech movitých užívaných a Odpovědnost za škodu na věcech převzatých

Společný sublimit plnění v Kč: 5.000.000

Spoluúčast v Kč: 10.000

Územní platnost Celý svět včetně USA a Kanady

Pojištění v rozsahu tohoto ujednání se sjednává v rámci pojistné částky uvedené u pojištěné odpovědnosti za škodu v základním rozsahu. Limit plnění pro všechny škody vzniklé v ročním pojistném období činí dvojnásobek limitu sjednaného pro jednu škodu vzniklou v ročním pojistném období.



Čistá finanční škoda

Odpovědnost za čistou finanční škodu a odpovědnost za čistou finanční škodu / újmu pro činnosti soudních znalců

Celkový limit pojistného plnění Kč: 10.000.000

Sublimit plnění v Kč: 5.000.000 pro **čistou finanční škodu**

Odchylně od VPP se pojištění vztahuje i na povinnost pojištěného nahradit škodu vzniklou třetí osobě jinak než ublížením na zdraví a usmrcením, poškozením, zničením nebo pohřešování věci vzniklých při činnostech: poradenská a konzultační, zpracování odborných studií a posudků, výzkum a vývoj v oblasti přírodních a technických věd nebo společenských věd, vytváření a poskytování software, příprava a vypracovávání technických návrhů, grafické a kresličské práce, testování, měření, analýzy a kontroly.

Spoluúčast v Kč: 10.000

Územní platnost Celý svět včetně USA a Kanady

Sublimit plnění v Kč: 5.000.000 pro **odpovědnost za čistou finanční škodu / újmu pro činnosti soudních znalců**

Pojištění odpovědnosti za čistou finanční škodu/újmu se sjednává v souvislosti s činnostmi soudních znalců dle Výpisu z rejstříku znaleckých ústavů, které jsou přílohou smlouvy. Pro pojištění z této pojistné smlouvy se v souvislosti s činností soudních znalců neuplatní výluha dle VPP

Spoluúčast v Kč: 100.000

Územní platnost Celý svět včetně USA a Kanady

Odpovědnost za škodu vzniklou narušením životního prostředí – nahodilá událost (včetně nakládání s nebezpečnými chemickými látkami, nebo nebezpečnými odpady)

Sublimit plnění v Kč: 10.000.000

Spoluúčast v Kč: 10.000

Územní platnost Celý svět včetně USA a Kanady

Odchylně od VPP se pojištění vztahuje i na povinnost uhradit škodu (včetně finanční) a při ublížení na zdraví a při usmrcení též újmu způsobenou nakládáním s odpady, zpracováním odpadů a jejich skladováním (včetně odpadů nebezpečných).

Odpovědnost za škodu na věcech zaměstnanců včetně automobilů zaměstnanců a na věcech zaměstnanců - jízdních kol – celkový limit plnění 600.000 Kč

- Sublimit plnění v Kč: 500.000 pro škody **na automobilech zaměstnanců**

Spoluúčast v Kč: bez spoluúčasti

Územní platnost Celý svět včetně USA a Kanady

- Pojištění se vztahuje i na odpovědnost zaměstnavatele za škodu vzniklou na věcech, které zaměstnanec pojištěného odložil při plnění pracovních úkolů nebo v přímé souvislosti s tím na místě k tomu určeném nebo na místě, kam se obvykle ukládají.



Limit plnění: 100.000 Kč na 1 den a 10.000 Kč na 1 zaměstnance

Spoluúčast: bez spoluúčasti

Územní platnost Celý svět včetně USA a Kanady

Odpovědnost za nemajetkovou újmu, která vznikla jinak než při ublížení na zdraví nebo usmrcením /ochrana osobnosti/ dle smluvního ujednání

Sublimit plnění v Kč: 10.000.000

Spoluúčast v Kč: 10.000

Územní platnost Celý svět včetně USA a Kanady

Odchylně od VPP se pojištění vztahuje i na povinnost nahradit nemajetkovou újmu vzniklou jinak než při ublížení na zdraví a při usmrcení, pokud je povinnost k její náhradě dána soudním rozhodnutím. Pojištění se však nevztahuje na povinnost nahradit nemajetkovou újmu, která vznikla jinak než při ublížení na zdraví nebo usmrcením, pokud byla způsobena urážkou, pomluvou, sexuálním obtěžováním nebo zneužíváním, anebo která vznikla zaměstnanci pojištěného.

Odpovědnost za škodu, újmu vzniklou členu orgánu dle smluvního ujednání – odpovědnost instituce za újmu členům svých orgánů v souvislosti s výkonem jejich funkce

Sublimit plnění v Kč: 25.000.000

Spoluúčast v Kč: 10.000

Územní platnost Celý svět včetně USA a Kanady

Pojištění se vztahuje i na případy, kdy je pojistník povinen nahradit škodu a při ublížení na zdraví a při usmrcení újmu, kterou utrpí členové představenstva či jednatele pojistníka/pojištěného při plnění funkce člena představenstva nebo jednatele nebo v přímé souvislosti s ním a za kterou pojistník/pojištěný odpovídá podle platné právní úpravy. Výlučka z pojištění uvedená ve VPP týkající se škod způsobených společníku se pro tyto účely neuplatní.

Křížová odpovědnost a Odpovědnost vůči majetkově propojeným společnostem

Sublimit plnění v Kč: 30.000.000

Spoluúčast v Kč: 10 000

Územní platnost Celý svět včetně USA a Kanady

V rozsahu limitu plnění pro základní pojištění a sublimitů plnění pro dodatková pojištění se pojištění vztahuje i na povinnost pojištěného nahradit škodu a při ublížení na zdraví a při usmrcení též újmu způsobenou mezi pojištěnými a majetkově propojenými subjekty (škoda mezi ústavy, škoda způsobená zřizovateli).

Odpovědnost za škodu způsobenou žáky, studenty, osobami vykonávajícími smluvní odbornou činnost (stáže, specializované pobyty, odborné školící praxe, při teoretickém nebo praktickém vyučování apod.

Sublimit plnění v Kč: 20.000.000

Spoluúčast v Kč: bez spoluúčasti



Územní platnost Celý svět včetně USA a Kanady

Ujednává se, že pojištění se vztahuje i na povinnost žáka, studenta, osoby vykonávající smluvní odbornou činnost pojistníka nahradit škodu a při ublížení na zdraví a při usmrcení újmu způsobenou při teoretickém nebo praktickém vyučování, stáži, specializovaném pobytu, odborné školící praxi nebo v přímé souvislosti s nimi třetím osobám, u nichž jsou teoretické nebo praktické vyučování, stáž, specializovaný pobyt, odborná školící praxe vykonávány. Pojištění se vztahuje i na povinnost nahradit škodu na movitých věcech svěřených nebo užívaných při teoretickém nebo praktickém vyučování, stáži, specializovaném pobytu, odborné školící praxi, pokud došlo k jejich poškození nebo zničení, s výjimkou škod způsobených zanedbáním předepsané obsluhy a údržby.

Pojištění se vztahuje i na povinnost žáka, studenta, osoby vykonávající smluvní odbornou činnost nahradit škodu a při škodě na věci (včetně škoda na majetku pojištěných společností a ublížení na zdraví a při usmrcení újmu způsobenou osobám pojištěným v rámci těžbe pojistné smlouvy (křížová odpovědnost).

Pojištění se dále nevztahuje na povinnost uhradit schodek na svěřených hodnotách, které jsou žák, student, osoba vykonávající smluvní odbornou činnost povinni zúčtovat, ani na povinnost uhradit škodu způsobenou ztrátou věcí, a dále na povinnost uhradit majetkovou sankci uloženou subjektu, u kterého jsou žák, student, osoba vykonávající smluvní odbornou činnost na teoretickém nebo praktickém vyučování, stáži, specializovaném pobytu, odborné školící praxi.

Náklady na dokumentaci a likvidaci pojistné události (99)

Sublimit plnění v Kč: 500.000

Spoluúčast v Kč: 10.000

Územní platnost Celý svět včetně USA a Kanady

Pojištění sjednané touto smlouvou zahrnuje také náklady, které pojištěný vynaloží na obnovu a/nebo znovupořízení dat, databází, softwaru, plánů, záznamů, písemností a jiných dokumentů poškozených nebo zničených v souvislosti s pojistnou událostí.

Odchylně od příslušných ustanovení VPP se zahrnují do pojištění náklady a vícenáklady, které pojištěný vynaloží na přípravu, dokladování, ověřování nebo zdokumentování pojistné události, na kterou se vztahuje tato pojistná smlouva. Takové náklady zahrnují mzdové náklady a související režijní náklady vynaložené pojištěným (např. příplatky za přesčasovou práci, práci v noci, o víkendech a zákonných svátcích, za přednostní zpracování, výrobu, dodání, pronájem, za spěšnou přepravu včetně letecké přepravy apod.) a rovněž další náklady ve formě poplatků, které pojištěný účelně vynaložil na externí účetní, poradce a konzultanty, architekty, inspektory, inženýry, za právní nebo jiné poradenské služby.

Pojištění se dále vztahuje také na zvýšené náklady vynaložené v důsledku změny legislativy, obecně závazných předpisů, norem apod., pokud je pojistník/pojištěný při odstraňování následků po pojistné události takové náklady povinen vynaložit.



UJEDNÁNÍ O BONIFIKACI:

Pojistitel se zavazuje vyplatit pojistníkovi bonifikaci, vratku části ročního pojistného, ze všech druhů pojištění při splnění dále stanovených podmínek. Vyúčtování bonifikace pojistitel provede po uplynutí 60 dnů od uplynutí každého ročního výročního dne pojistné smlouvy. Poskytnutí bonifikace se bude řídit níže uvedenou tabulkou:

Škodní průběh	Bonifikace
nad 30 %	0 %
21 % - 30 %	5 %
do 20 %	10 %

Škodný průběh je poměr mezi vyplacným pojistným plněním, vč. rezervy na škody vzniklé, nahlášené, ale v době poskytnutí bonifikace nevyplacené, a rezervy na škody dosud nenahlášené, sníženým o uhrazené regresy a přijatým pojistným, přičemž vyplacené pojistné plnění i přijaté pojistné jsou vztahovány k roku účinnosti příslušné pojistné smlouvy.

RIZIKOVÁ ZPRÁVA

Informace pro hodnocení rizika



Fyzikální ústav Akademie Věd ČR

Lokality:

Na Slovance 1999/2, 182 21 Praha 8
Cukrovarnická 10/112, 162 00 Praha 6
Za Radnicí st. p. 1285, 252 41 Dolní Břežany
Česká republika

14. 01. 2025 (původní report 2019)

ÚVOD

Tato riziková zpráva dokumentuje posouzení rizika pro pojištěnou lokalitu na základě informací získaných během schůzky a prohlídky lokality. Popisuje obecné i specifické nebezpečí požáru, jakož i jejich odpovídající ochranná opatření (např. hašení požáru, systémy požární ochrany), strukturální a organizační metody požární ochrany. Tato zpráva odráží stav lokality v době prohlídky, není však vyčerpávajícím popisem. Shromážděné informace umožňují vypočítat specifické rizikové scénáře na lokalitě, tyto scénáře jsou založené na zkušenostech a osvědčených postupů a mohou se lišit od skutečnosti. Údaje z této zprávy nesmějí být sděleny žádné třetí osobě nebo použity k jiným účelům.

Následující seznam účastníků obsahuje název pracovní pozice a společnost všech osob účastnících se prohlídky.

Společnost	Jméno	Funkce
FZÚ AV ČR	Václav Kafka	Právní oddělení
FZÚ AV ČR	Ondřej Daneš	Správa budov
Aon	Ivo Brodský	Senior broker
Aon	Monika Kukurová Vítová	Risk Consultant

Zprávu zpracoval:

Ing. Monika Kukurová Vítová, Risk Consultant
monika.vitova@aon.cz

Ing. Karel Dorazil, Risk Consultant
karel.dorazil@aon.cz

OBSAH

Úvod	2
1 Informace o společnosti.....	5
1.1 Základní Informace	5
1.2 Popis Lokality	5
1.3 Zaměstnanci	5
1.4 Informace o Škodách	5
2 Lokalita.....	6
2.1 Umístění	6
2.2 Okolí	6
2.3 Budovy	6
2.3.1 Na Slovance	6
2.3.2 Cukrovarnická	7
2.3.3 B4I Za Radnicí	8
3 Činnosti.....	9
3.1 Popis činností	9
3.2 Interní Přeprava	10
3.3 IT-System	10
3.4 Skladování	10
4 Energie a média.....	11
4.1 Elektřina	11
4.2 Plyn	11
4.3 Vytápění	11
4.4 Klimatizace	11
4.5 Vzduchotechnika	11
4.6 Stlačený Vzduch	12
4.7 Fotovoltaická elektrárna	12
5 Zabezpečení areálu	13
5.1 Ostraha	13
5.2 Oplocení, Vjezdy	13
5.3 CCTV System	13
6 Požární ochrana	14
6.1 Profesionální Hasičská Jednotka	14
6.2 Zásoba Požární Vody	14
6.3 Prostředky pro Zdolávání Požáru	14
6.3.1 Vnitřní Hydrantová Síť	14
6.3.2 Ruční Hasicí Přístroje	14
6.4 Automatická Požární Signalizace	14
6.5 Automatická Hasicí Zařízení	15

6.6	Požární Úseky	15
6.6.1	Na Slovance	15
6.6.2	Cukrovarnická	15
6.6.3	B4I	15
6.7	Požární Hlídka, Evakuace, Kontroly	15
6.8	Práce za Tepla	16
6.9	Kouření	16
6.10	Hromosvody	16
7	Živelní rizika.....	17
7.1	Povodeň, Záplava	17
7.2	Vichřice	17
7.3	Úder Blesku	17
7.4	Kroupy	17
7.5	Úder Blesku	17
8	Pojistné částky, odhad ztrát	18
8.1	Rozdělení majetku pojistných částek	18
8.2	Odhad Škod	18
8.2.1	MPL	19
8.2.2	MPL Scénář	19
8.2.3	PML	19
8.2.4	PML Scénář	19
9	Přílohy	20
9.1	Mapa Areálu	20
9.2	Plánek Areálu	23
9.3	Fotografie	25

1 INFORMACE O SPOLEČNOSTI

1.1 Základní informace

Fyzikální ústav (FZÚ) je veřejná výzkumná instituce, která se zaměřuje na základní a aplikovaný výzkum v oblasti fyziky. Jeho historie sahá až do třicátých let minulého století a v současné podobě funguje od roku 1979. Zřizovatelem FZÚ je Akademie věd České republiky. V současnosti probíhá výzkum také v rámci velkých mezinárodních kolaborací, např. ve spolupráci s CERN u Ženevy nebo Fermilab v USA. FZÚ se v dělí do 5 sekcí, které odpovídají činnostem ústavu. Jedná se o:

- sekci fyziky elementárních částic,
- sekci fyziky kondenzovaných látek,
- sekci fyziky pevných látek,
- sekci optiky,
- sekci výkonových laserů – Centrum HiLASE

1.2 Popis Lokality

V rámci rizikové prohlídky byly navštíveny 3 areály FZÚ, kde se nachází největší část majetku ústavu. Prvním areálem je hlavní pracoviště FZÚ v ulici Na Slovance na Praze 8. Vstup pro zaměstnance je v ulici Pod Vodárenskou věží. Areál má dva vjezdy do dvora. V areálu se nachází prostory pro administrativní účely, laboratorní výzkum, skladování, dílny apod.

Druhý areál se nachází na Praze 6 v ulici Cukrovarnická. Hlavní vstup vede přes vrátnici, vedle které je také jeden ze dvou vjezdů do areálu. Druhý se nachází v ulici U Laboratoře. V areálu se nacházejí budovy s označením A – G.

Třetí lokalita se nachází na adrese Za Radnicí, Dolní Břežany, naproti areálu HiLASE. Jedná se o objekt Brain 4 Industry – Inovační centrum, postavený v roce 2024.

1.3 Zaměstnanci

V areálu v ulici Na Slovance je zaměstnáno přibližně 350 zaměstnanců, v areálu v Cukrovarnické přibližně 300. Ve všedních dnech je v obou lokalitách nastavena pracovní doba stejně. Zaměstnanci mají pružnou pracovní dobu, obvykle 8 hodin denně s obědovou pauzou. O víkendech je v areálu Cukrovarnická nutné se dopředu nahlásit (i pro externí společnosti) a v areálu Na Slovance je práce o víkendu určena podle konkrétních výzkumných projektů na dané období. V areálu B4I v ulici Za Radnicí je zaměstnáno 25 zaměstnanců, od 7:00 – 16:00 (nejdéle 20:30).

1.4 Informace o Škodách

V roce 2024 došlo v areálu Na Slovance k vloupání, škoda odhadovaná na 308.000,- CZK. Jiné významné škody nebyly hlášeny.

2 LOKALITA

2.1 Umístění

Oba areály navštívené během prohlídky se nachází v hlavním městě České republiky.

Navštívené areály v rámci prohlídky:

- Na Slovance 1999/2, 182 21 Praha 8
- Cukrovarnická 10/112, 162 00 Praha 6
- B4I, Za Radnicí st. p. 1285, 252 41 Dolní Břežany

2.2 Okolí

V okolí areálu Na Slovance se nachází park Dolejškova a několik dalších ústavů akademie věd, např. Ústav informatiky a Ústav termomechaniky. Areál v ulici Cukrovarnická je umístěn ve vilové zástavbě vedle řeckého velvyslanectví. Budova B4I se nachází naproti areálu HiLASE v zástavbě.

2.3 Budovy

2.3.1 Na Slovance

V areálu Na Slovance se nachází 5 budov využívané fyzikálním ústavem:

Hlavní objekt

Postaven v 60. letech minulého století; má rozlohu 2789 m² a je rozdělen do 4 částí (A – D). Přední část (A) je vysoká 9,9 m a má 4 nadzemní podlaží a 2 podzemní podlaží. Ostatní části jsou nižší (B a D 2NP a C 1NP).

Konstrukce budovy je z železobetonu a obvodové stěny jsou zděné. Střešní konstrukce je litá s ocelovou výztuží. Střešní krytina je z asfaltové lepenky na minerální izolaci. V této budově se nachází administrativní prostory a laboratoře. V této budově se nachází 1 osobní a 1 nákladní výtah, které nejsou evakuační. V hlavním objektu se také nachází pokladna, která je chráněna bezpečnostními dveřmi a roletou u přepážky. Místnost má také vlastní elektrický zabezpečovací systém, který je sveden na vrátnici. Trezor je neznámé značky a je v něm dle smlouvy uchovávána hotovost do 1 milionu korun.

V této budově se v roce 2023 vybudovala zimní zahrada a došlo k zateplení budovy minerální vatou (16cm).

Budova zkapalňovače

Objekt má rozlohu 379 m² a má 1 NP. Konstrukce budovy je z železobetonu a obvodové stěny jsou zděné. Střešní konstrukce je také železobetonová. Střešní krytina je z měkčeného PVC a izolována minerální vatou. Mimo jiné se zde nachází serverovny.

Budova dílen, skladů, laboratoře a trafostanice

Tato budova je z roku 1958 a skládá se z několika dalších přístaveb. Celkové rozměry jsou 36,88 m x 13 m se 2 NP. Konstrukce budovy je zděná a zateplena polystyrenem, část nezateplená. Střešní konstrukce je z železobetonových předpjatých panelů. Střešní krytina je z měkčeného PVC nebo plechu a je izolována minerální vatou. Trafostanice k této budově přiléhá a je oddělena požární stěnou.

Budova Optiky

Tato budova má rozlohu 688 m² a celkem 5 podlaží (3 nadzemní a 2 podzemní). Nosná konstrukce je železobetonová se zděným obvodovým pláštěm. Střešní konstrukce je také železobetonová s krytinou z měkčeného PVC. Pro obvodovou izolaci je využit polystyren a pro střešní minerální vata. Na střeše byl přistaven přístřešek pro vzduchotechniku, která slouží k chlazení v laboratořích. V této budově se nachází 1 osobní výťah, který není evakuační. Tato budova je chráněna elektronickým zámekem na kód.

Budova SOLID21

Budova postavena v roce 2022. Nosnou konstrukci budovy tvoří železobetonový skelet s vyzdívanými obvodovými stěnami s prosklenými plochami (pásová okna, lokálně rastrovaná fasáda) a zavěšený obklad (zdivo, tepelná izolace, zavěšený obklad). Stropy a nosná konstrukce střechy je rovněž ze železobetonu. Objekt je zateplen minerální vatou. Objekt má celkem 3 podlaží (2NP a 1PP). Střešní plášť bude tvořen (celková skladba shora) – kačírkem tl. 50 mm, separační geotextilií, hydroizolačním souvrstvím (asfaltová izolace, EPS, pojistná hydroizolace). Budova je propojena krčkem s hlavní budovou. Zastavěná plocha je 1.608 m².

Do majetku Fyzikálního ústavu patří také 4 lehké stavby, všechny s rozlohou 500 – 600 m². Některé využívá FZÚ jako sklad nábytku a náhradních dílů, ovšem většina z nich je pronajatá, nachází se v nich golfový obchod, posilovna a menší sklady.

2.3.2 Cukrovarnická

K otevření areálu v Cukrovarnické došlo v roce 1923 (A – D), další 2 budovy byly postaveny v 60. letech a vrátnice v roce 1992. Střecha budovy A je částečně zateplena polystyrenem a částečně minerální vatou. Ostatní budovy zatepleny nejsou, ale postupně se zavádí hydroizolace (4 objekty jsou už téměř dokončené). V areálu se také nacházejí 2 antukové kurty.

V areálu Cukrovarnická se nachází tyto budovy:

Objekt	Činnost v objektu	Konstrukce	Konstrukce střechy	Rozměry budovy (přibliž. v m)	Počet podlaží
A	Hlavní objekt	Smíšená (cihla + beton)	Betonová/trámy	53,5x17,5	4NP/2PP
B	Administrativní budova	Zděná	Trámy	14x12	2NP/1PP
C	Kanceláře a laboratoře	Zděná	Trámy	23,5x15,5	3NP/1PP

Objekt	Činnost v objektu	Konstrukce	Konstrukce střechy	Rozměry budovy (přibliž. v m)	Počet podlaží
D	Administrativa s laboratořemi	Zděná	Trámy	10,5x8	2NP/1PP
E	Plnicí zařízení a laboratoře	Zděná	Trámy	31x11	1NP
F	Víceúčelová budova	Smíšená (cihla + beton)	betonová	45,5x13	2NP/2PP
G	Vrátnice	Zděná	Trámy	11,5x5,5	1NP

2.3.3 B4I Za Radnicí

Objekt má administrativní část a část výstavní s prezentací moderních technologií, postaven v roce 2023. Objekt má jedno podlaží podzemní a tři podlaží nadzemní. Půdorysné rozměry jsou nepravidelný lichoběžník o rozměru 32 x 17 m. Požární výška objektu $h = 7,3$ m. Objekt je vestavěn do uliční proluky. V 1.PP jsou umístěny podzemní hromadné garáže pro vozidla s počtem 12 stání. Garáže v 1.PP jsou navrženy tak, že v tomto PÚ je zákaz vjezdu vozidel na LPG/CNG. Dále jsou v 1.PP umístěny technické místnosti, dílna FZU, sklad FZU, místnost na odpady a sociální zázemí s šatnou. V 1.NP je navržen hlavní vstup do objektu, otevřená dílna metrologie, malý přednáškový sál, recepce, sociální zázemí a dále z terénu přístupný sklad inertních plynů (argon, dusík) s kompresorem. Ve 2. a 3.NP je navržen dvoupodlažní PÚ kanceláří. Objektem prochází dvě schodiště, kde severní schodiště procházející všemi podlažními bude navrženo jako CHÚC A nuceně větraná, součástí je výtah, který obsluhuje podlaží 1.PP-2.NP. Schodiště procházející z 1.PP do 2.NP je navrženo jako NÚC.

Objekt je v 1.PP navržen jako kombinace stěnového a skeletového systému, kde nosné konstrukce jsou navrženy jako železobetonové, stěny jsou zděné. Jako železobetonový, zděný je i tubus schodiště navrženo jako CHÚC A. V NP je objekt navržen jako kombinace stěnového a skeletového systému, kde nosné konstrukce jsou navrženy jako železobetonové, stěny jsou zděné. Stropní desky jsou navrženy ŽB tl. 240 mm. Nosná konstrukce střechy je tvořena dřevěným vázaným krovem, z interiéru opatřeným SDK podhledem. Nosná konstrukce střechy je tvořena dřevěným vázaným krovem, doplněným o ocelové nosníky, z interiéru opatřeným SDK podhledem.

3 ČINNOSTI

3.1 Popis činností

Fyzikální ústav se zabývá výzkumem v mnoha oblastech. Ve fyzice kondenzovaných systémů studují zaměstnanci ústavu dynamické a kooperativní jevy v neuspořádaných a nehomogenních materiálech a systémech se sníženou prostorovou dimenzí. Hlavními objekty sledování jsou kondenzované látky s výraznými fyzikálními vlastnostmi nebo v extrémních podmínkách. Dále se zabývají přípravou a zkoumáním funkčních materiálů a kompozitů, supravodičů, kapalných krystalů a slitin s tvarovou pamětí různých formách.

V oblasti pevných látek se ústav zaměřuje na jejich nové formy, včetně nových fyzikálních jevů a principů mikroelektronických komponent. Charakteristické pro tuto oblast činností je propojení pokročilých technologií přípravy materiálů, unikátních metod jejich charakterizace v rozsáhlém oboru vnějších podmínek až do nanometrické i atomární úrovně a zpracování výsledků pomocí mikrofyzikálních a dalších výpočtů.

K přípravě nových optických materiálů pro optoelektroniku se využívají plazmové a hybridní technologie. V odvětví kvantové optiky ústav vyvíjí různé druhy zdrojů kvantově korelovaných fotonovaných párů a zařízení pro přenos takto uložené informace.

V oblasti výkonové fotoniky se zaměstnanci ústavu věnují interakci laserového záření s hmotou. Na terawattový laserový systém PALS navazuje v rámci sekce výkonových systémů laserové centrum HILASE, jehož posláním je výzkum a experimentální vývoj nové generace diodově čerpaných, pulzních pevnolátkových laserů s vysokou opakovací frekvencí a průměrným výkonem na úrovni kilowattu.

Mezi konkrétní činnosti FZÚ patří např. tažení monokrystalu v tažičce, autogen a využití široké spektra chemických látek pro výzkum (hlavně hélium a tekutý dusík).

Budova Solid slouží vědeckým účelům - výzkumné programy – fyzika pro materiálové inženýrství, nanoelektronika, fotonika a přeměny energie, fyzika pro biologii, plazmatické technologie. V objektu se nachází standardní, čisté a bio laboratoře (vzorky nemocí).

Zařízení, která se k výzkumu využívají jsou např. analytický skenovací elektronový mikroskop, aparatura MOVPE, MBE, analytický transmisní mikroskop, spektrometr, laserová depoziční aparatura, přístroj pro měření rozptylu RTG záření, EFTEM filtr, testovací stanice, Supernova monokrystalový RTG difraktometr, aj.

Brain4Industry centrum

V rámci objektu administrativního centra je zřízeno výzkumně-vývojové centrum s výrobou speciálních produktů 3D tiskovou technologií. V přízemí a suterénu je umístěna výroba 3D tiskem z plastů, kompozitu a kovů a souřadnicové měření součástí. V přízemí je také post procesní úprava vytištěných výrobků v mechanické dílně. Rozsah výroby je na úrovni laboratorní výroby výzkumné laboratoře. 3D tisk – výchozím materiálem je prášek (plast, fotopolymer, kovy). průběhu výrobního procesu nejsou generovány nebezpečné výpary. V případě kovového tisku probíhá proces pod ochrannou atmosférou z argonu a dusíku přímo ve výrobním zařízení. Vznik odpadu je povahou své výrobní technologie minimalizován. Veškerý případný odpad je nezávadný plast/kov.

3.2 Interní Přeprava

V areálu FZÚ zajišťuje přepravu těžkého materiálu 1 elektrický nízkozdvíhový vozík. Nachází se v dílně včetně dobíjecí stanice.

3.3 IT-System

V areálu Na Slovance se nachází 2 serverovny v samostatné budově – datový uzel a výpočetní uzel. Jsou požárně od sebe odděleny (požární odolnost dveří je 15 minut) a data zálohovány. Tyto serverovny chrání plynové stabilní hasicí zařízení.

V areálu v Cukrovarnické se nachází 1 serverovna s požárními dveřmi (odolnost 30min) a 2 hasicími přístroje před místností.

3.4 Skladování

V obou areálech se nachází zásobník kapalného dusíku od společnosti Messer s kapalným dusíkem.

Skladování v areálu Na Slovance je řešeno několika požárně oddělenými místnostmi. V areálu je separátně skladován hutní materiál, chemické látky a další materiál. V budově optiky je na každém patře menší skladovací místnost a na dvoře jsou plynové nádoby v uzamčených kovových skříních.

Plyny Slovanka: H₂, O₂, N₂, argon, formovací plyn (směs 95% N₂, 5% H₂), methan, helium; množství je variabilní, maximum dle kapacit prostor. Ostatní – benzín, acetylen, aceton, heptan, aj. Mezi nejnebezpečnější látky patří selenovodík.

Skladování v Cukrovarnické je různě rozmístěno po areálu v menším množství. Chemikálie a plynové nádoby jsou uchovávány v bezpečnostních konstrukcích. Venku se nachází několik kójí s techn. plyny.

Plyny Cukrovarnická: inertní - argon, dusík, helium; hořlavé - vodík a jeho směsi; speciální: v různých koncentracích silan, fosgen, chlorovodík, bromovodík, arsan, amoniak, tetrafluormethan, sirovodík. Množství: cca 100 ks tlakových lahví.

V budově B4I se skladuje jen několik hořavin a chemikálií v malém množství. Jsou to např. isopropylalkohol 15 l, ředidlo, akrylátové barvy, technický benzín. Z technických plynů se využívají argon a dusík.

4 ENERGIE A MÉDIA

4.1 Elektřina

Elektrická energie je zajištěna z veřejné sítě v obou areálech. V areálu Na Slovance jsou 3 transformátory s výkonem 630 kVA a 2x 400 kVA), olejová. Transformátory jsou požárně oddělené stěnou. Další samostatné trafo se nachází u budovy SOLID21, výkon 1.000 kVA. V tomto areálu jsou navíc 4 diesel agregáty, které zajišťují plný provoz v případě výpadku elektřiny – SOLID21 400 kW, serverovny 120 kW a 350 kW, hlavní budova 275 kW..

V areálu v Cukrovarnické ulici se nachází 1 suchý transformátor s výkonem 1.000 kVA. Zde se nachází také diesel agregát s výkonem 320 kW, který zajišťuje plný provoz v případě výpadku.

Revize termokamerou se provádí 1x ročně na transformátorech a rozvodnách.

V budově B4I není žádný transformátor ani diesel generátor. Budova je napojena na veřejnou síť.

4.2 Plyn

Technický plyn je v obou lokalitách využíván v laboratořích v rámci výzkumu.

Zemní plyn je v areálu Na Slovance odpojen od roku 2024. V areálu Cukrovarnická se nachází plynová kotelna, která slouží k ohřívání vody k vytápění. V kotelně se nachází senzory pro únik plynu. Kotelna je požárně oddělena (požární odolnost dveří je 30 minut) a nachází se v suterénu objektu A. Další 2 kotle nižšího výkonu se nachází v budově F a 1 vlastní kotel má budova D a v budově E se nachází plynová karma pro ohřev TUV. Při zjištění úniku plynu dochází k okamžitému uzavření přívodu plynu do kotelny.

Do budovy B4I není plyn zaveden.

4.3 Vytápění

V obou areálech je k vytápění využívána horká voda. Areál Na Slovance je napojen na horkovod. V Cukrovarnické je vlastní kotelna.

B4I se vytápí pomocí tepelného čerpadla země/voda.

4.4 Klimatizace

V obou areálech je centrální chladicí jednotka, která je využívána pro chlazení strojů (požárně oddělena). V kancelářských prostorech jsou využívány samostatné multi split jednotky.

4.5 Vzduchotechnika

Vzduchotechnika pro areál Na Slovance se nachází za hlavním objektem a na střeše budovy Optiky. V areálu v Cukrovarnické jsou vzduchotechnické jednotky rozmístěny v blízkosti jednotlivých laboratoří po celém areálu.

B4I má 2 vzduchotechniky - jedna jednotka 1.PP pro 1.PP a 1.NP, druhá jednotka 2.NP pro 2.NP a 3.NP.

4.6 Stlačený Vzduch

V budově E v areálu Cukrovarnická se nachází kompresor na dochlazování helia, který je umístěn v samostatné místnosti. Soubor místností heliového hospodářství tvoří vlastní požární úsek. Zkapalnění helia se provádí mimo areál.

V areálu na Slovance se nachází kompresor v budově dílen a skladů.

4.7 Fotovoltaická elektrárna

Na střechách budov v areálu Na Slovance je rozmístěno 5 fotovoltaických elektráren, které jsou v provozu od roku 2011. Jednotlivé panely (celkem 57 ks) jsou umístěny v řadách na ocelové konstrukci připevněné ke střeše s ochranou proti větru. Některé budovy mají navíc atiku, která také napomáhá k ochraně panelů. Výkon těchto panelů je celkem 88,5 kW.

Nové panely byly instalovány v roce 2024 na střechu hlavní budovy, celkem o výkonu 31 kWp.

Z panelů je vyvedeno napětí do střídačů značky Fronius s bezpečnostní pojistkou, která při odchylkách automaticky odpojí solární generátor. Vývod nízkého napětí jde přímo do budov.

5 ZABEZPEČENÍ AREÁLU

5.1 Ostraha

V areálu Na Slovance zajišťují ostrahu 2 zaměstnanci nepřetržitě, 24/7 (2x denní a 1x noční směna). Vrátnice se nachází v administrativní budově u hlavního vchodu. Pochůzky po areálu se provádí o víkendech a v nočních hodinách.

V areálu Cukrovarnická je zaměstnán 1 člen ostrahy areálu nepřetržitě, 24/7. Vrátnice se nachází vedle vjezdu do areálu z ulice Cukrovarnická. Pochůzky po areálu se provádí o víkendech a v nočních hodinách.

Budova B4I nemá fyzickou ostrahu, pouze EZS, který se aktivuje automaticky ve 21:30.

5.2 Oplocení, Vjezdy

Oba areály jsou kompletně oploceny a v noci osvětleny. Plot je v obou areálech vysoký přibližně dva metry. Areál Na Slovance má 3 vjezdy, z toho jeden trvale uzamčen. Na Slovance je z této ulice a další je z ulice Pod Vodárenskou věží. Vjezd do areálu v Cukrovarnické je z této ulice, další je z ulice U Laboratoře. Vstupy do budov jsou na čipové karty.

5.3 CCTV Systém

Kamerové systémy jsou instalovány ve venkovních prostorech areálů Na Slovance a Cukrovarnická a každý systém je připojen na vlastní vrátnici. Na Slovance jsou v budově SOLID21 2 vnitřní kamery. V areálu Na Slovance je nainstalováno přibližně 24 kamer a záznam se uchovává 1 týden. V areálu Cukrovarnická je instalováno přibližně 15 kamer a systém uchovávání záznamu se bude v blízké době modernizovat.

Budova B4I má instalováno 11 kamer, záznam se nahrává kontinuálně 24 hodin a automaticky se po čase přepisuje. Sledování záznamku online není.

6 POŽÁRNÍ OCHRANA

6.1 Profesionální Hasičská Jednotka

Profesionální hasičská jednotka hlavního města Prahy v ulici Argentinská je vzdálena přibližně 3,5 km od areálu Na Slovance. Dojezdová vzdálenost je do 10 minut.

Profesionální hasičská jednotka hlavního města Prahy v ulici Heyrovského náměstí je vzdálena přibližně 3,2 km od areálu v Cukrovarnické. Dojezdová vzdálenost je do 10 minut.

6.2 Zásoba Požární Vody

Zásoba požární vody je z vodovodního řadu. V Cukrovarnické jsou k dispozici 2 vnější podzemní hydranty před objektem A a ve spodním dvoře, typ DN80 (tlak 0,50 MPa, průtok 22,98 l/s). Poslední revize proběhla v květnu 2024. Navíc je v objektu A podzemní studna, která může být využita jako náhradní zdroj požární vody.

6.3 Prostředky pro Zdolávání Požáru

6.3.1 Vnitřní Hydrantová Síť

V areálu Na Slovance je k dispozici celkem 20 vnitřních hydrantů dvou různých typů. Prvním typem je 15x C-52 (tlak: 0,20 – 0,38 MPa, průtok: 2,20 – 3,08 l/s). Druhým typem je 5x D-25 (tlak: 0,24) MPa, průtok: 1,63 l/s). Poslední revize proběhla v červenci 2024.

V areálu Cukrovarnická je k dispozici celkem 9 vnitřních hydrantů dvou různých typů. Tlak 0,44 – 0,53 MPa; průtok 0,548 l/s. Poslední revize proběhla v květnu 2024.

Budova B4I má instalovány 4 vnitřní hydranty D25. Tlak 0,28 MPa, průtok 1,82 l/s. Revize proběhla v červnu 2024.

6.3.2 Ruční Hasicí Přístroje

V budovách spravovaných FZÚ Na Slovance se nachází přes 220 přenosných hasicích přístrojů. Poslední revize proběhla v červenci 2024.

V areálu Cukrovarnická se nachází přes 120 přenosných hasicích přístrojů. Poslední revize proběhla v květnu 2024.

V areálu B4I se nachází přes 16 práškových hasicích přístrojů. Poslední revize proběhla v červnu 2024.

6.4 Automatická Požární Signalizace

V obou areálech je zavedena elektronická požární signalizace. Areál Na Slovance je z větší části pokryto v chodbách, technických místnostech, laboratořích atd. Poslední revize proběhla v listopadu 2024. Je instalováno 38 tlačítkových hlásičů, 2 ionizační, 3 teplotní, 388 kouřových a 1 ústředna.

V areálu Cukrovarnická je elektronická požární signalizace zavedena pouze v laboratořích a technických místnostech, celkem 65 čidel a 4 tlačítkové hlásiče. Poslední revize proběhla v roce 2024.

V Obou areálech je svedena požární signalizace na vrátnici a v případě pochůzky je kontaktován pověřený zaměstnanec na mobilní telefon.

Budova B4I nemá instalovanou EPS.

6.5 Automatická Hasicí Zařízení

V areálu Na Slovance je pro požární zabezpečení serveroven využit systém plynového stabilního hasicího zařízení NOVEC 1230. Plynové lahve jsou uloženy v požárně oddělené místnosti. Zařízení se skládá ze systému FK-stop a EPS FK-systém. Zařízení je trvale funkční a je vázáno dvojsmyčkovou podmínkou, tzn. časové prodlevě mezi poplachem a hasebním zásahem. Poslední revize systému proběhla v listopadu 2024, zařízení bylo bez závad a je servisováno společností Algiz s.r.o.

6.6 Požární Úseky

6.6.1 Na Slovance

- PÚ Hlavní objekt – požárně odděleny jsou laboratoře, výtahová šachta, archiv a technické místnosti (požární odolnost dveří 30 minut, archiv 60 minut), spojovací chodba do SOLID24
- PÚ Optika – na jednotlivých patrech: výtahová šachta, výměník, laboratoře s kancelářemi, instalační šachta, strojovna výtahu (požární odolnost dveří 15 – 30 minut),
- PÚ „Zkapalňovač“ – serverovny a místnost se zkapalněným héliem jsou požárně odděleny,
- PÚ Budova dílny a skladů – jednotlivé přístavby jsou od sebe požárně odděleny stěnami (dílny, skladovací místnosti a trafostanice), navíc jsou také laboratoře požárně odděleny (odolnost požárních dveří je 15 minut).

6.6.2 Cukrovarnická

V tomto areálu jsou jednotlivé budovy samostatné požární úseky. Výjimkami jsou požárně oddělené: laboratoře v 1. PP, sklad v 2. PP a výtahová šachta (F), dále místnost s náhradním zdrojem energie, rozvodna, trafostanice, plynová kotelna, serverovna, a další technické místnosti. Požární odolnost dveří je 30 minut.

6.6.3 B4I

V suterénu jsou místnosti tvořící požární úseky EI 120 a EI 60. V nadzemních podlažích převažují požární dělení EI 30, které tvoří zejména schodiště – CHCÚ (nucené odvětrání spuštěné tlačítkem a kouřovým hlásičem). Dělení EI60 má laboratoř s 3D tiskem.

6.7 Požární Hlídka, Evakuace, Kontroly

Každý den je v areálech na Slovance a Cukrovarnická přítomen vyškolený člen požární hlídky. Evakuace probíhá každý rok. V roce 2018 proběhl cvičný evakuační poplach spojený s požárním příjezdem HZS. Školení zaměstnanců probíhá každý rok.

6.8 Práce za Tepla

V obou areálech se na dílnách provádí svařování. V areálu Na Slovance se také využívá venkovní dvůr. Pověřené osoby vedou knihu se záznamem o svařování, personál je proškolen pro práci s hasicím přístrojem a pracoviště je vždy hlídáno po dobu 8 hodin od ukončení prací pověřeným zaměstnancem nebo pravidelně zaměstnancem vrátnice.

6.9 Kouření

Kouření je povoleno pouze na vyhrazených venkovních místech (u vchodu).

6.10 Hromosvody

U všech budov jsou nainstalovány pasivní hromosvody.

7 ŽIVELNÍ RIZIKA

7.1 Povodeň, Záplava

Dle Swiss Re jsou oba areály mimo povodňovou zónu.

7.2 Vichřice

Dle Swiss Re je riziko vichřice u obou lokalit střední (30 – 35 m/s).

7.3 Úder Blesku

Dle Swiss Re je riziko úderu blesku u obou lokalit nízké (1 – 3 blesky ročně na km²).

7.4 Kroupy

Dle Swiss Re je riziko krupobití u obou lokalit mírné (0,2 – 0,4 dnů krupobití na 2.500 km²).

7.5 Úder Blesku

Riziko úderu blesku je dle Swiss Re mírné.

8 POJISTNÉ ČÁSTKY, ODHAD ZTRÁT

8.1 Rozdělení majetku pojistných částek

3 lokality	Částka	Měna
Soubor nemovitého majetku	1.700.640.000,-	CZK
Soubor vlastních a cizích věcí movitých	2.523.451.713,-	CZK
Celkem	4.224.091.713,-	CZK

Na Slovance	Částka	Měna
Soubor nemovitého majetku	1.074.400.000,-	CZK
Soubor movitého majetku	1.542.496.742,-	CZK
Celkem	2.616.896.742,-	CZK

Cukrovarnická	Částka	Měna
Soubor nemovitého majetku	504.033.000,-	CZK
Soubor movitého majetku	959.807.971,-	CZK
Celkem	1.463.840.971,-	CZK

B4I	Částka	Měna
Soubor nemovitého majetku	122.207.000,-	CZK
Soubor movitého majetku	21.147.000,-	CZK
Celkem	143.354.000,-	CZK

8.2 Odhad škod

Část	MPL (%)	PML (%)
Majetek celkem	28	19
Majetek Slovanka	45	30

8.2.1 MPL

Maximální možné ztráty jsou takové, které mohou vzniknout, jestliže dojde k více či méně výjimečné kombinaci nejnepříznivějších okolností a požár není vůbec nebo je nedostatečně likvidován a je zastaven buď nepřekonatelnými překážkami, nebo nedostatkem hořlavého materiálu. Katastrofální okolnosti (např. letecká havárie) se vylučují.

8.2.2 MPL Scénář

Na Slovance: Maximální možná ztráta byla stanovena na 45% celkové pojistné částky pro majetek na této adrese. Tato škoda může být způsobena požárem nebo výbuchem v dílně (nebo v jiné místnosti, např. laboratoři) v hlavní budově v areálu. Požár by se následně šířil celým hlavním objektem i do dalších pater. Možné přenesení požáru do Solid II.

8.2.3 PML

Pravděpodobné maximální ztráty jsou takové, které mohou vzniknout možným požárem, za předpokladu nejhoršího výpadku jednoho z primárních protipožárních systémů a za předpokladu fungujících sekundárních protipožárních systémů nebo útvarů (jako jsou pohotovostní útvary, vlastní nebo veřejné jednotky HZS). Katastrofální okolnosti (např. letecká havárie) se vylučují.

8.2.4 PML Scénář

Na Slovance: Pravděpodobná maximální ztráta na této lokalitě byla stanovena na 30% celkové pojistné částky pro majetek na této adrese. Tato škoda může být způsobena požárem nebo výbuchem v dílně (nebo v jiné místnosti, např. laboratoři) v hlavní budově v areálu. Požár by se následně šířil hlavním objektem i do dalšího patra. Pravděpodobně by se oheň do protipožárního zásahu nedostal dále než do vyššího podlaží. V tomto scénáři by nebyla zasažena žádná z dalších budov v areálu.

9 PŘÍLOHY

9.1 Mapa Areálu

Areál Na Slovance



Areál Cukrovarnická

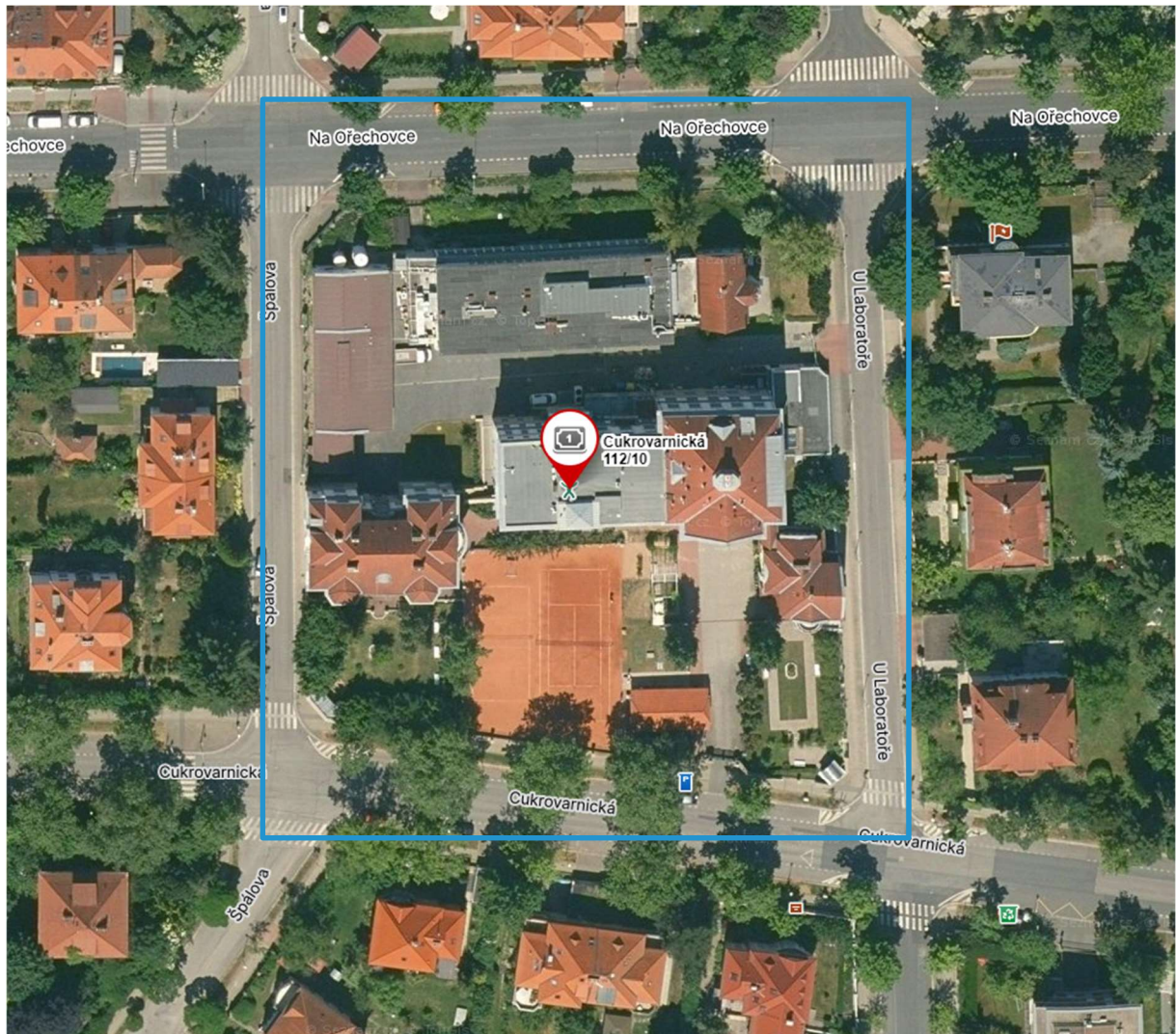

Areál Za Radnicí



9.2 Plánek Areálu

Areál Na Slovance

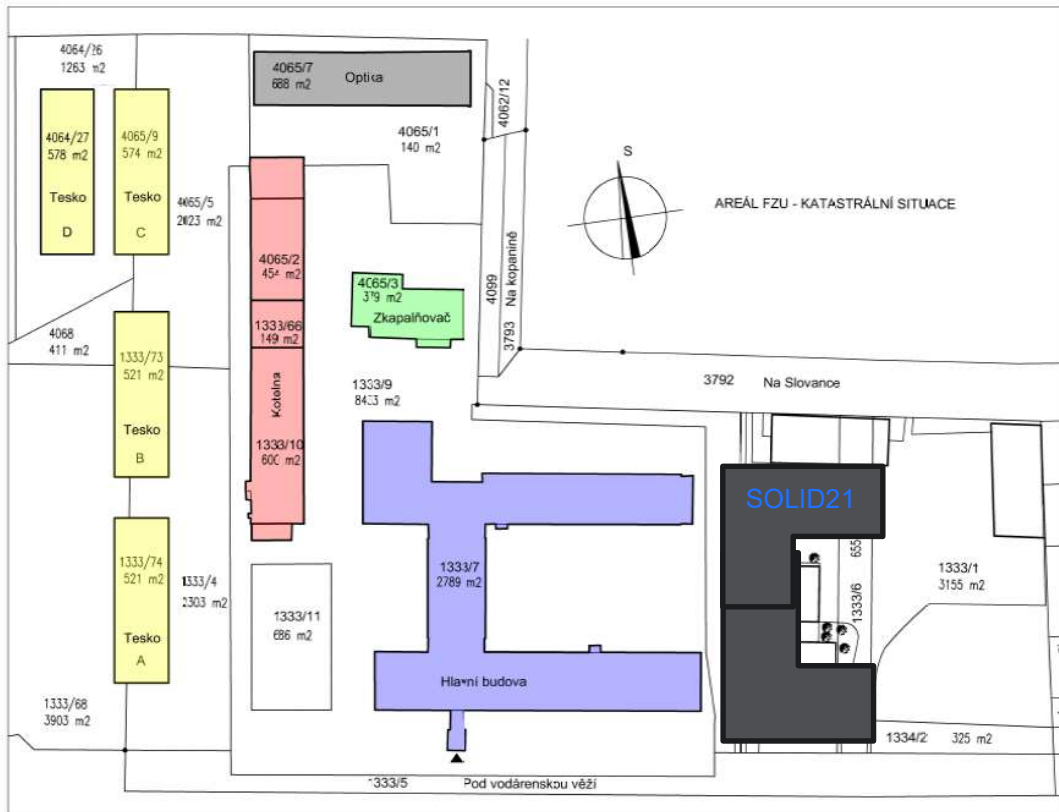

Areál Cukrovarnická

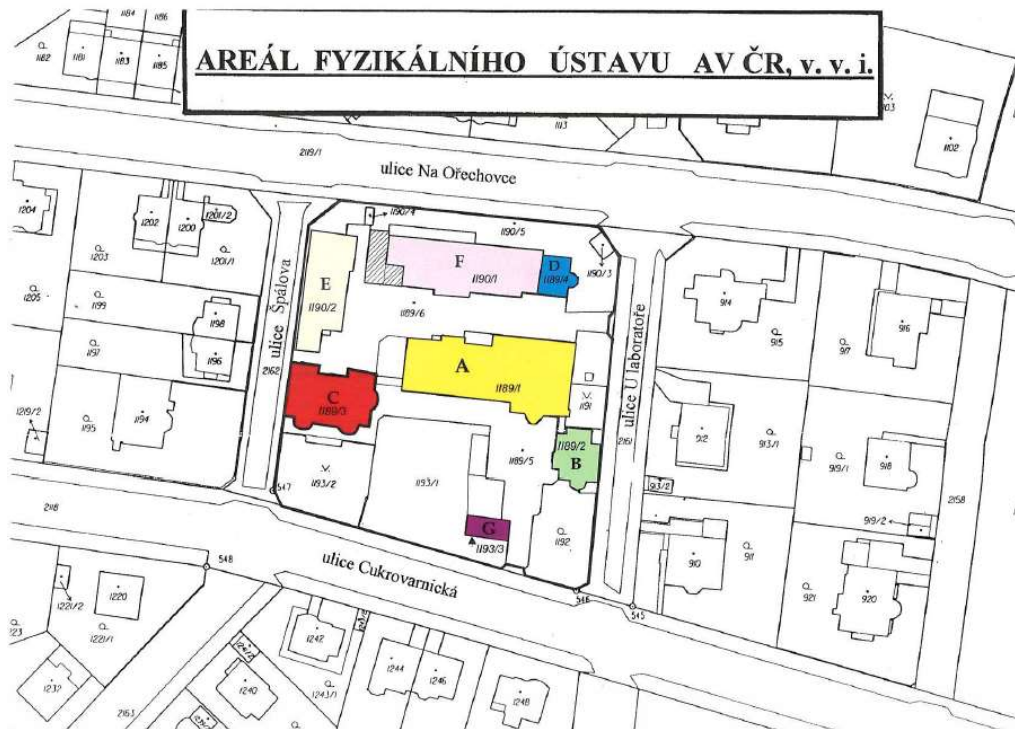

B4I Za Radnicí – 1.NP

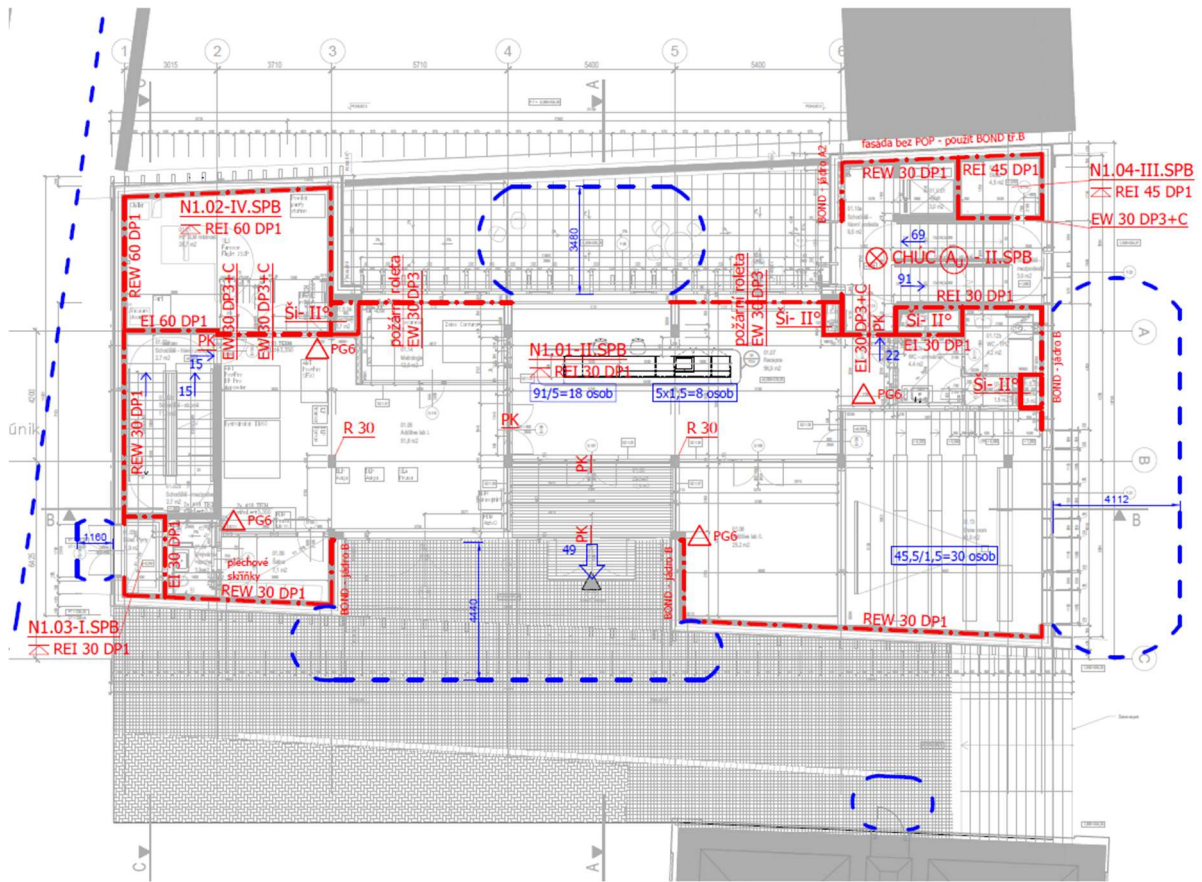

9.3 Fotografie

Na Slovance



1: Hlavní budova Na Slovance



2: Vstupní hala s chodbou Na Slovance



3: Dvůr Na Slovance



4: Serverovna Na Slovance



5: Hašení serverovny



6: VZT SOLID21



7: Hlavní budova



8: Fotovoltaické elektrárny Na Slovance



9: Laboratoř hlavní budovy

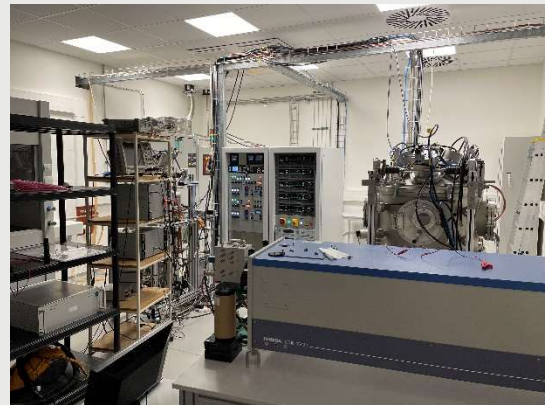

10: Laboratoř v SOLID21



11: Diesel a trafo u SOLID21



12: SOLID21 (vlevo), hlavní budova

Cukrovarnická



13: Hlavní budova A (vlevo), budova B



14: Budova C (vlevo), budova A



15: Budova C (vlevo), budova E



13: Budova F (vlevo), budova A



14: Chodba v budově A



15: Diesel generátor v budově A



19: Laboratoř v suterénu budovy A



20: Laboratoř v budově A



21: Nouzové odpojení elektřiny každé laboratoře

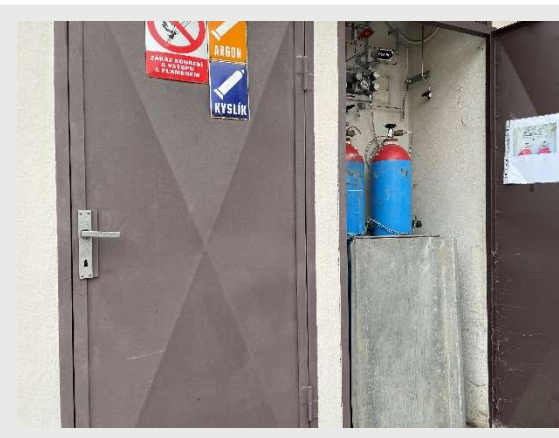

22: Sklad plynů (centrální napojení)

Za Radnicí



23: Vstup do budovy s recepcí

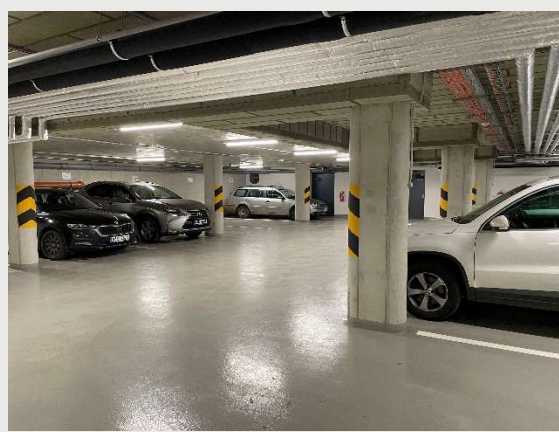

24: Garáže 1PP



25: Laboratoř 3D tisku



16: Laboratoř 3D tisku v 1PP



27: Místnost finálních úprav

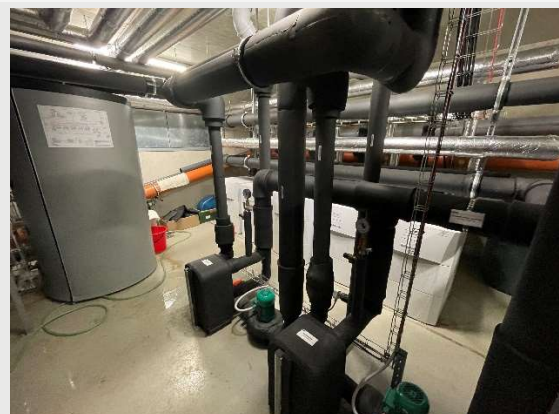

17: Tepelná čerpadla

Duševní vlastnictví Aon

© Copyright Aon Central and Central Europe a.s. 2025. Všechna práva vyhrazena.

Tento dokument je vyhotoven společností Aon Central and Eastern Europe a.s.. ("Aon") a je součástí duševního vlastnictví Aon. Jeho použití se řídí těmito podmínkami.

Tento dokument včetně jakýchkoliv k němu připojených příloh obsahuje důvěrné informace zejména ve smyslu ust. § 504 zákona č. 89/2012 Sb., občanský zákoník v platném znění (dále jen „občanský zákoník“) a je určen výhradně jeho adresátovi. Adresát je povinen zachovávat přísnou mlčenlivost o veškerých informacích vyplývajících z tohoto dokumentu, tyto informace nesdělovat třetím osobám bez předchozího písemného souhlasu Aon CEE, informace chránit proti jejich úniku a nevyužívat je k prospěchu svému nebo jakýchkoli třetích osob. Adresát se zavazuje zachovávat důvěrnost poskytnutých informací přinejmenším na stejné úrovni, jako chrání své důvěrné informace obdobného charakteru, nejméně však v míře obvyklé s přihlédnutím ke všem okolnostem. Neoprávněné šíření, upravování nebo prozrazení obsahu tohoto dokumentu je protiprávní

Žádná část této publikace nesmí být reprodukována, uložena ve vyhledávacím systému, nebo přenášena jakýmkoli způsobem nebo jakýmkoliv prostředky, včetně fotokopii nebo nahrávání, bez předchozího písemného svolení držitele autorských práv.

Jakékoliv dotazy týkající se tohoto dokumentu budou adresovány na následující adresu: Aon Central and Eastern Europe a.s., Václavské náměstí 832/19, 110 00 Praha 1, Česká republika.

RIZIKOVÁ ZPRÁVA

Informace pro hodnocení rizika



Fyzikální ústav Akademie Věd ČR - HiLASE

Za Radnicí 828, 252 41 Dolní Břežany
Česká republika

23. 01. 2025
(původní zpráva z roku 2021)

ÚVOD

Tato riziková zpráva dokumentuje posouzení rizika pro pojištěnou lokalitu na základě informací získaných během schůzky a prohlídky lokality. Popisuje obecné i specifické nebezpečí požáru, jakož i jejich odpovídající ochranná opatření (např. hašení požáru, systémy požární ochrany), strukturální a organizační metody požární ochrany. Tato zpráva odráží stav lokality v době prohlídky, není však vyčerpávajícím popisem. Shromážděné informace umožňují vypočítat specifické rizikové scénáře na lokalitě, tyto scénáře jsou založené na zkušenostech a osvědčených postupech a mohou se lišit od skutečnosti.

Následující seznam účastníků obsahuje název pracovní pozice a společnost všech osob účastnících se prohlídky.

Společnost	Jméno	Funkce
HiLASE	Jakub Šumavský	Facility Manager
Aon	Ivo Brodský	Broker
Aon	Monika Kukurová Vítová	Risk Consultant

Zprávu zpracoval:

Ing. Karel Dorazil, Risk Consultant (původní zpráva z roku 2021)
karel.dorazil@aon.cz

Ing. Monika Kukurová Vítová, Risk Consultant
monika.vitova@aon.cz

OBSAH

Úvod	2
1 Informace o společnosti.....	5
1.1 Základní Informace	5
1.2 Popis Lokality	5
1.3 Zaměstnanci	5
1.4 Informace o Škodách	5
1.5 Investice	6
2 Lokalita.....	7
2.1 Umístění	7
2.2 Okolí	7
2.3 Budovy	7
2.4 Hromosvod	7
3 Činnosti.....	8
3.1 Popis činností	8
3.2 Interní Přeprava	8
3.3 IT-System	8
3.4 Skladování	8
3.5 Provozní rizika	8
4 Energie a média.....	10
4.1 Elektřina	10
4.2 Plyn	10
4.3 Vytápění	10
4.4 Klimatizace	10
4.5 Vzduchotechnika	10
4.6 Stlačený Vzduch	10
4.7 Technologická voda	11
5 Zabezpečení areálu	12
5.1 Ostraha	12
5.2 Oplocení, Vjezdy	12
5.3 CCTV System	12
5.4 Elektronický zabezpečovací systém	12
6 Požární ochrana	13
6.1 Profesionální Hasičská Jednotka	13
6.2 Zásoba Požární Vody	13
6.3 Prostředky pro Zdolávání Požáru	13
6.3.1 Vnitřní Hydrantová Síť	13
6.3.2 Ruční Hasicí Přístroje	13
6.4 Automatická Požární Signalizace	13
6.5 Automatická Hasicí Zařízení	13

6.5.1	Sprinkler	13
6.5.2	Jiná Automatická Hasicí Zařízení	14
6.6	Požární Úseky	14
6.7	Požární Hlídka, Evakuace, Kontroly	14
6.8	Zařízení pro odvod tepla a kouře	14
6.9	Práce za Tepla	14
6.10	Kouření	14
7	Živelní rizika	15
7.1	Povodeň, Záplava	15
7.2	Vichřice	15
7.3	Úder Blesku	15
7.4	Zemětřesení	15
7.5	Kroupy	15
7.6	Pád Letadla	15
8	Pojistné částky, odhad ztrát	16
8.1	Rozdělení pojistných částek majetku	16
8.2	Odhad Škod	16
8.2.1	MPL	16
8.2.2	MPL Scénář	16
8.2.3	PML	16
8.2.4	PML Scénář	16
9	Přílohy	17
9.1	Mapa Areálu	17
9.2	Plánek Areálu Hi LASE	18
9.3	Fotografie	19

1 INFORMACE O SPOLEČNOSTI

1.1 Základní Informace

Fyzikální ústav (FZÚ) je veřejná výzkumná instituce, která se zaměřuje na základní a aplikovaný výzkum v oblasti fyziky. Jeho historie sahá až do třicátých let minulého století a v současné podobě funguje od roku 1979. Zřizovatelem FZÚ je Akademie věd České republiky. V současnosti probíhá výzkum také v rámci velkých mezinárodních kolaborací, např. ve spolupráci s CERN u Ženevy nebo Fermilab v USA. FZÚ se v dělí do 5 sekcí, které odpovídají činnostem ústavu. Jedná se o:

- sekci fyziky elementárních částic,
- sekci fyziky kondenzovaných látek,
- sekci fyziky pevných látek,
- sekci optiky,
- sekci výkonových laserů – Centrum HiLASE

Tato riziková zpráva se zaměřuje na lokalitu v Dolních Břežanech, kde se nachází vědecké centrum HiLASE. Centrum se zaměřuje na vývoj nové generace vysoce výkonných diodově čerpaných pevnolátkových laserů nejen pro průmyslové aplikační využití. Tyto projekty byly financovány ze strukturálních fondů Evropské unie a z dotačních zdrojů České republiky.

1.2 Popis Lokality

HiLASE se nachází v ulici Za Radnicí v Dolních Břežanech, nedaleko hlavního města Prahy. Budova je od budov centra ELI Beamlines vzdálena více než 20 metrů a je samostatným požárním komplexem.

1.3 Zaměstnanci

V centru HiLASE pracuje přibližně 120 zaměstnanců v standardním režimu ve všedních dnech od 8:00 s možností pracovat až do 20:00. V mimopracovní době je objekt uzamčen a nenachází se v něm žádní zaměstnanci.

1.4 Informace o Škodách

V roce 2018 při budování laserového centra bylo architekty špatně navrženo složení podlahy v několika místnostech, na které byly umístěny lasery. Docházelo k velkým vibracím a lasery nemohly správně fungovat. Podlahy byly vybourány a udělány nové. Likvidovalo se ze stavebně-montážního pojištění a vyplaceno bylo plnění 28,3 mil. Kč.

V roce 2020 došlo k rozbití skel u laserového modulu 8. Výše škody 5,8 mil. Kč.

1.5 Investice

Plánuje se rozšíření FVE o zhruba 20 – 30 kWp, nabíjecí stanice pro elektromobily. Dále se bude předělávat laboratoř na kanceláře a vybuduje se jedna nová laboratoř.

2 LOKALITA

2.1 Umístění

Areál navštívený v rámci rizikové prohlídky Fyzikálního ústavu Akademie věd se nachází v ulici Za Radnicí v Dolních Břežanech v blízkosti Prahy (jižně) přímo na hranici se Středočeským krajem.

2.2 Okolí

V okolí se nachází Restaurace Olivův Pivovar a hotel Chateau Clara Futura (východně), Obecní úřad s Fontánou (severně), fotbalové hřiště za parkovištěm ELI (západně) a společnosti Autopark s.r.o., Bohemia Cars Prague s.r.o. a Maso Jiko (jižně).

2.3 Budovy

Stavba tohoto objektu proběhla mezi lety 2012 až 2014. Zastavěná plocha budovy je 2215 m². V administrativní části je objekt třípodlažní a v části s technologií je dvoupodlažní. Budova má pro ochranu před vibracemi speciální základovou desku a stoly, které eliminují případné otřesy. Nosná konstrukce je tvořena železobetonovým monolitickým skeletem s cihelnými vyzdívkami. Tepelná izolace ve spodní části je z extrudovaného polystyrenu a v nadzemních podlažích je využita minerální vata. Nosné konstrukce střechy jsou navrženy ze železobetonových stropních konstrukcí (monolitické desky tl. 200/250mm). Střecha je izolována fólií z měkčeného PVC a zatížena kačirkem. Další střešní skladba: ŽB deska, asfaltová penetrace, parotěsná fólie z modifikovaného asfaltu, extrudovaný polystyren.

Budova HiLASE sousedí s hlavní budovou ELI Beamlines (ELI 1). V přízemí budovy se nachází vstupy, recepce, místnost ostrahy a sociální a provozní zařízení. Halová část zabírá přibližně 700m² a nachází se v ní 4 laboratoře – čisté prostory. Dále je v 1NP situován příruční sklad, montážní prostory a technologické zázemí budovy. U laboratoře je v technologické chodbě nad stropem laboratoře meziprostor zhruba 1,50 m. Z laboratorní části v 1NP vedou laserové paprsky speciálními tubusy do experimentálních místností ve 2NP. Ve 2NP jsou kancelářské prostory, konferenční sál čištění optiky, serverovna, optická a mechanická dílna, 3 experimentální haly, strojovna VZT, strojovna chlazení a prostory obslužných zařízení k laserovým technologiím. Ve 3NP se nachází kancelářské prostory se sociálním a provozním zázemím.

V budově jsou 3 schodiště a 1 výtah. Ve 2NP se nachází otvor s roletou pro stěhování větších zařízení z venku rovnou do chodby.

2.4 Hromosvod

Na budově HiLASE je instalován aktivní jímač.

3 ČINNOSTI

3.1 Popis činností

Centrum HiLASE se zaměřuje na experimentální vývoj nové generace diodově čerpaných laserů s vysokým průměrným výkonem a vysokou opakovací frekvencí. Díky průlomovým technickým parametrům jsou lasery skutečně unikátní. Díky využití nejmodernějších technologií diodového čerpání jsou lasery znatelně výkonnější, kompaktnější, stabilnější a lépe udržovatelné než klasické pulzní lasery.

Toto výzkumné centrum disponuje dvěma unikátními vysoce výkonnými diodově čerpanými pevnolátkovými laserovými systémy nazvanými PERLA a BIVOJ. Tyto lasery jsou využívány pro řadu laserových aplikací (např. zušlechťování povrchu materiálů, určení prahu poškození způsobeného laserem či laserové mikroobrábění) nebo vyvinout řešení na základě specifických požadavků zákazníků centra. V mechanické dílně se nachází 3D tiskárny.

3.2 Interní Přeprava

Pro interní přepravu uvnitř se využívá pouze manuální vozík.

3.3 IT-Systém

Serverovna se nachází ve 2.NP budovy HiLASE. Data jsou pravidelně zálohována. Místnost je vybavena EPS a PHP (hasivo FM200).

3.4 Skladování

V budově HiLASE se nachází pouze menší příruční sklad u zadního vstupu přes garáž. V budově jsou uloženy obdobné chemické látky ve velmi malém množství (převážně pro účely čištění), uložené ve speciálních skříních. Pro nakládání s nebezpečnými látkami je vypracována bezpečnostní směrnice.

Chemikálie se skladují v laboratořích ve speciálních požárně odolných skříních. Největší množství je např. těchto chemikálií: ethylenglykol 555 l, Ferrocide 20 kg, Isopropyl alcohol 20 l, Korodex 20 kg, kyselina sírová 5 l, Methanol 25 l, Optishield 19 l, Ozonit 22 l, technický benzín 25 l, Toluén 5 l.

3.5 Provozní rizika

Nejohodnotnější část majetku je rozmístěna v budově s výzkumnými halami. V 1PP jsou experimentální haly a jejich vybavení. V 1NP jsou umístěny potrubní vedení laserů, komory, oscilátorové místnosti apod. V tomto patře je největší koncentrace majetku (L3). Ve 2NP se nachází technologie laseru, napájecí jednotky, olejové kondenzátory a frekvenční měniče. Při technologickém procesu se nevyužívají hořlavé plyny nebo kapaliny.

Další rizika jsou následující: laserové paprsky mohou poškodit zrak (zajištěno organizačním opatřeními, např. zamčené dveře do místnosti při fungování laseru – při odemčení se laser automaticky vypne), při doteku s hořlavou látkou může laser způsobit požár (zajištěno uzavřením celého systému), komponenty jsou náchylné na čistotu a mohou se poškodit prachem či jinou nečistotou (tř. čistoty: 100.000/ISO 8,

10.000/ISO 7, 1.000/ISO 6, 100/ISO 5), v experimentálních prostorech může vznikat při dopadu laserového paprsku na terč radiace (zajištěno robustní konstrukcí pro účely stínění radiace).

4 ENERGIE A MÉDIA

4.1 Elektřina

Přívod k budově HiLASE je z jedné strany. V případě nutnosti je možné propojit budovu HiLASE s budovami ELI Beamlines. Vedle budovy je v samostatném objektu instalován olejový transformátor s výkonem 1.000 kVA. Momentálně se využívá pouze z 30 – 40%. Termo revize se provádí 1x za 5 let.

FVE systém je tvořen stacionárními FV panely o celkovém počtu 110 ks, o maximálním výkonu 550 Wp/každý. Celkový výkon je 63 kWp. Sklon každého FV panelu vůči horizontální rovině je 10° s orientací Východ-Západ. Panely jsou mezi sebou propojeny DC vedením do soustav fotovoltaických panelů (stringů), které jsou vedeny nejkratší možnou trasou do DC rozvaděčů nebo přímo do invertoru.

Střídače jsou umístěny v místnosti s UPS v 1NP.

4.2 Plyn

Zemní plyn je využíván pro účely vytápění. V teplovodní plynové kotelně jsou instalovány 3 kondenzační kotle s výkonem 3 x 150kW. Kotelna je zabezpečena větráním s přívodem spalovacího vzduchu. Dále je v kotelně instalována EPS, detekce úniku plynu se samočinným uzávěrem, detekce CO₂ a u podlahy detekce úniku vody. Detekční systém s kyslíkovými čidly je instalován v místech nebezpečí úniku dusíku.

Technické plyny (kyslík, argon, dusík, helium, methan, vodík, aj.) jsou skladovány u jižní stěny budovy. Jsou zde dvě nádrže s kapalným dusíkem o celkovém objemu 6 000 l. V 1NP se také nachází 1x tlaková lahev argonu 20 l, 1x tlaková lahev s dusíkem 100 l a 1x tlaková lahev s heliem 100 l.

4.3 Vytápění

K vytápění se využívá plynová kotelna. Vytápění je řešeno ústředním vytápěním otopnými tělesy a podlahovými konvektory.

4.4 Klimatizace

Několik lokálních klimatizačních jednotek se nachází v budově, např. v serverovně.

4.5 Vzduchotechnika

V budově se nachází 2 strojovny VZT, které odvětrávají laboratoře čistého provozu, experimentální prostory a zbytek budovy.

4.6 Stlačený Vzduch

V budově je instalován centrální rozvod tlakového vzduchu, ke kterému je využíván 1x kompresor a 1x vzdušník.

4.7 Technologická voda

Demi voda se využívá pro experimenty. Každá laboratoř má rozvod vody na stěně a detektor úniku vody na podlaze.

5 ZABEZPEČENÍ AREÁLU

5.1 Ostraha

Recepce je obsazena recepční od přibližně 7:00 do 15:30. Následně je vystřídána ostrahou, která odchází okolo 20:00 a budovu zamyká. Mimo pracovní dobu je budova uzamčená a v případě nežádaného vniknutí do objektu přijíždí zásahová služba. Dojezd je cca 10 min.

5.2 Oplocení, Vjezdy

Budova je v noci osvětlena a není oplocena. Kromě hlavního vstupu do budovy je také jeden vstup v zadní části budovy u garáže. Vjezd (k zadnímu vstupu) se závorou je z ulice Za Radnicí. Zaměstnanci používají pro vstup do některých částí budovy čipové karty.

Vstupy do laboratoří s lasery jsou opatřeny zámky interlock, který je napojen na ovládání laseru. V případě aktivace EPS se vypne interlock a tím se automaticky vypne i laser. Ostatní vstupy jsou na čipové karty.

5.3 CCTV Systém

Kamerový systém je instalován uvnitř i venku. Jedná se celkem o 20 kamer se záznamem dvou dnů. Monitory jsou umístěny na recepci a ve velínu za recepcí.

5.4 Elektronický zabezpečovací systém

EZS je instalována v budově a mimo pracovní dobu aktivuje při nepřítomnosti ostrahy. Systém obsahuje magnety, pohybová čidla, tříštivé čidlo a je napojen na PCO bezpečnostní agentury, která může ihned vyslat zásahový vůz.

6 POŽÁRNÍ OCHRANA

6.1 Profesionální Hasičská Jednotka

Profesionální hasičská jednotka hlavního města Prahy v Modřanech je vzdálena přibližně 7,1 km od areálu. Dojezdová vzdálenost je přibližně 12 minut.

Profesionální hasičská jednotka v Jílovém u Prahy v ulici Rudných dolů je vzdálena přibližně 11,7 km od areálu. Dojezdová vzdálenost je přibližně 17 minut.

6.2 Zásoba Požární Vody

U budovy HiLASE jsou k dispozici 2 venkovní hydranty, typ: B-75 (dle projektu - tlak 0,41 – 0,42 MPa, průtok: 6,87 – 6,92 l/s). Poslední revize proběhla v březnu 2024, revize neuvádí naměřené hodnoty tlaku a průtoku.

6.3 Prostředky pro Zdolávání Požáru

6.3.1 Vnitřní Hydrantová Síť

V budově je k dispozici celkem 12 vnitřních hydrantů typu D25/30 (dle projektu - tlak 0,21 – 0,42 MPa, průtok: 1,58 – 1,73 l/s). Poslední revize proběhla v březnu 2024, revize neuvádí naměřené hodnoty tlaku a průtoku.

6.3.2 Ruční Hasicí Přístroje

V budově se nachází celkem 46 přenosných hasicích přístrojů, typ: převážně práškový a CO₂. V laboratořích se používá čisté hasivo. Poslední revize proběhla v březnu 2024.

6.4 Automatická Požární Signalizace

Budova HiLASE je kompletně chráněna systémem EPS. Ústředna ESSER je umístěna ve velině za recepcí. Mimo pracovní dobu je ústředna bez obsluhy a je připojena na PCO ostrahy. Nastavení časů na ústředně je $t_1 = 1\text{min}$ a $t_2 = 5\text{min}$. V budově je instalováno celkem 176 automatických opticko-kouřových hlásičů a 44 tlačítkových hlásičů.

Klíčový trezor s generálním klíčem je osazen na fasádě budovy vedle hlavního vchodu u dveří do CHÚC. Systém EPS dále ovládá vypínání provozní vzduchotechniky, zvukovou sirénu signalizace, odblokování dveří jištěných ACS, sjetí výtahů do 1NP, uzavření hlavního uzávěru plynu. Poslední revize systému proběhla v říjnu 2024.

6.5 Automatická Hasicí Zařízení

6.5.1 Sprinkler

Není instalován.

6.5.2 Jiná Automatická Hasicí Zařízení

Nejsou.

6.6 Požární Úseky

Budova HiLASE je rozdělena na přibližně 20 požárních úseků (např. experimentální prostory, jednotlivé technické místnosti nebo kancelářské místnosti).

6.7 Požární Hlídka, Evakuace, Kontroly

V centru HiLASE zajišťuje požární ochranu odborně způsobilá osoba z řad vlastních zaměstnanců. Preventivní prohlídky probíhají pravidelně každý měsíc během roku. Požární hlídka není zavedena. Pro zacházení s nebezpečnými látkami je vypracována bezpečnostní směrnice pro ochranu zdraví. Školení zaměstnanců probíhá dle platné legislativy. Pracoviště mají zpracovaný havarijný plán. Návčik evakuace probíhá 1x ročně.

6.8 Zařízení pro odvod tepla a kouře

Na obou únikových cestách se nachází samočinné odvětrávací zařízení (světlíky pro přirozený odvod tepla a kouře RWA MCR PROLIGHT, typ E 120/140. Zařízení se skládá z centrály MCR 9705-5A, poplachového tlačítka RPO, detektoru kouře KL-731 a ventilačního tlačítka LT.

6.9 Práce za Tepla

V budově HiLASE se svařuje jen velmi výjimečně. Pověřené (většinou externí) osoby vedou záznam o svařování a pracoviště je vždy hlídáno po dobu 8 hodin od ukončení prací pověřeným zaměstnancem údržby nebo ostraha.

6.10 Kouření

Kouření je povoleno pouze na vyhrazených venkovních místech mimo budovy.

7 ŽIVELNÍ RIZIKA

7.1 Povodeň, Záplava

Dle Swiss Re je areál mimo povodňovou zónu.

7.2 Vichřice

Dle Swiss Re je riziko vichřice mírné (30 m/s).

7.3 Úder Blesku

Dle Swiss Re je riziko úderu blesku nízké (2 blesky ročně na km²).

7.4 Zemětřesení

Dle Swiss Re je riziko zemětřesení velmi nízké (PSA: 0,06).

7.5 Kroupy

Dle Swiss Re je riziko krupobití mírné (0,2 – 0,4 dnů krupobití na 2.500 km²).

7.6 Pád Letadla

Neveřejné vnitrostátní Letiště Točná je vzdáleno přibližně 4 km od obou komplexů Fyzikálního ústavu v Dolních Břežanech. Mezinárodní Letiště Václava Havla je vzdáleno přibližně 28 km vzdušnou čarou od obou komplexů FZÚ v Dolních Břežanech.

8 POJISTNÉ ČÁSTKY, ODHAD ZTRÁT

8.1 Rozdělení pojistných částek majetku

Sekce	Částka	Měna
Soubor vlastních a cizích budov	248.710.646,-	CZK
Soubor vlastních a cizích věcí movitých (vč. elektronických zařízení)	1.196.631.881,-	CZK
Celkem	1.445.342.527,-	CZK

8.2 Odhad škod

Část	MPL (%)	PML (%)
Majetek	100	100

8.2.1 MPL

Maximální možné ztráty jsou takové, které mohou vzniknout, jestliže dojde k více či méně výjimečné kombinaci nejnepříznivějších okolností a požár není vůbec nebo je nedostatečně likvidován a je zastaven buď nepřekonatelnými překážkami, nebo nedostatkem hořlavého materiálu. Katastrofální okolnosti (např. letecká havárie) se vylučují.

8.2.2 MPL Scénář

Maximální možná ztráta byla stanovena na 100% pojistné částky. Tato škoda může být způsobena požárem např. elektroinstalace v jedné z laserových hal. Požár by se následně šířil objektem. Požár, kouř a voda by poškodily veškerou technologii, která je extrémně citlivá na znečištění, je pravděpodobné, že by je nebylo možné znovu použít.

8.2.3 PML

Pravděpodobné maximální ztráty jsou takové, které mohou vzniknout možným požárem, za předpokladu nejhoršího výpadku jednoho z primárních protipožárních systémů a za předpokladu fungujících sekundárních protipožárních systémů nebo útvarů (jako jsou pohotovostní útvary, vlastní nebo veřejné jednotky HZS). Katastrofální okolnosti (např. letecká havárie) se vylučují.

8.2.4 PML Scénář

Pravděpodobná maximální ztráta se rovná MPL, tedy 100%.

9 PŘÍLOHY

9.1 Mapa Areálu



9.2 Plánek Areálu Hi LASE

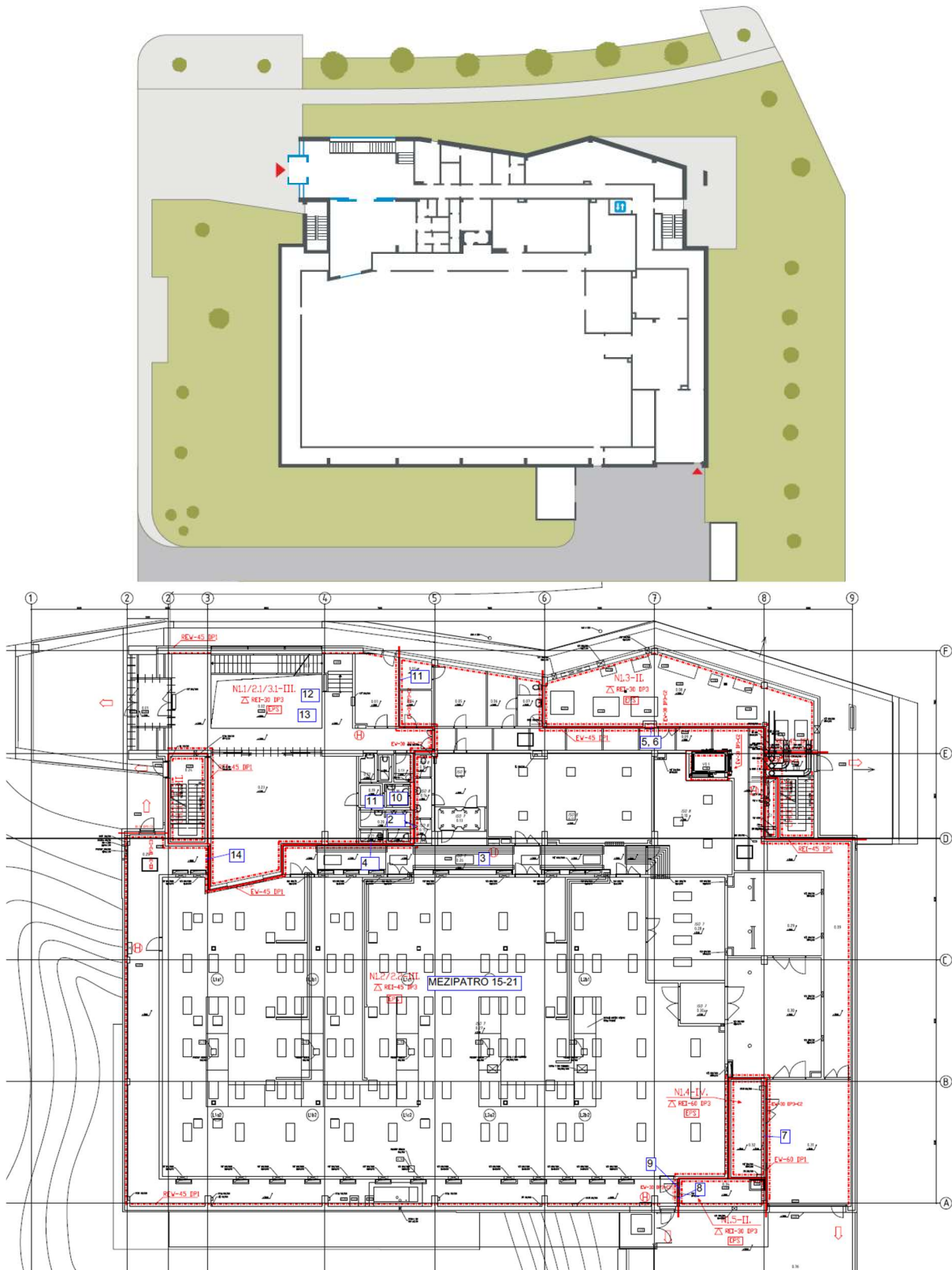

Plánek 1.NP

9.3 Fotografie



1: Přední strana budovy s vchodem

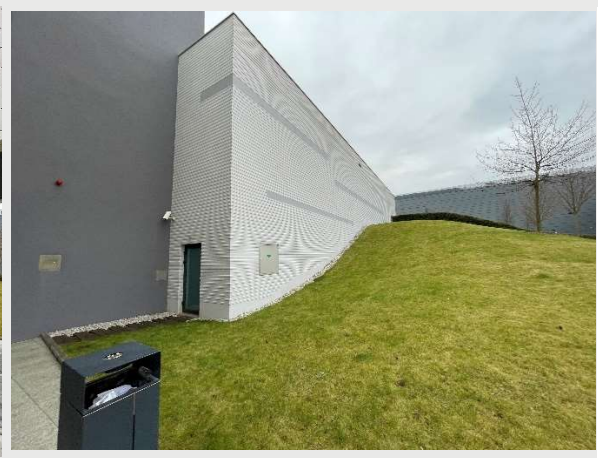

2: Boční strana budovy



3: Zadní strana budovy

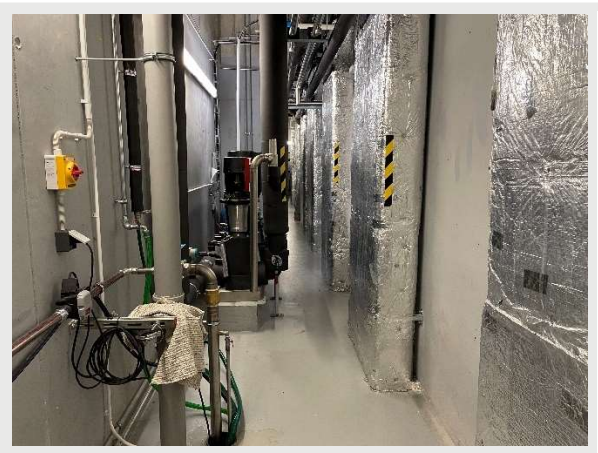

4: Technologická chodba 1NP



5: Kotelna

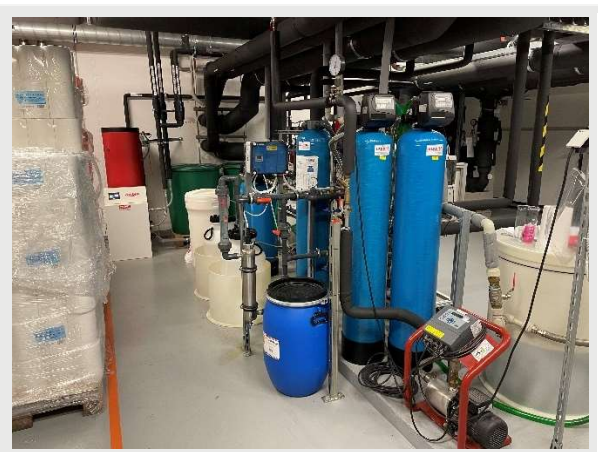

6: Úpravna vody



13: Serverovna

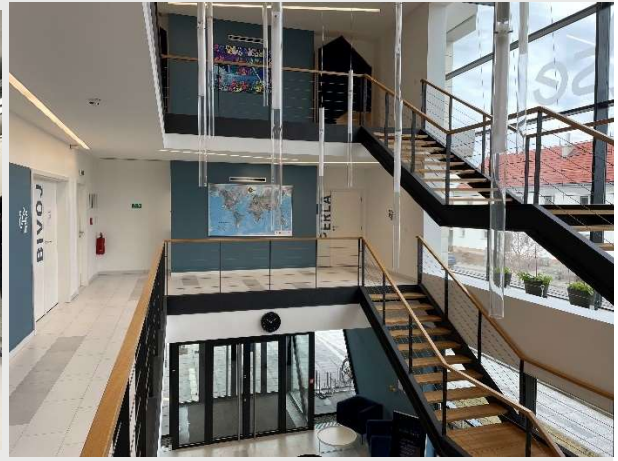

14: Schodiště



15: Terasa



16: Elektro dílna



17: Experimentální hala

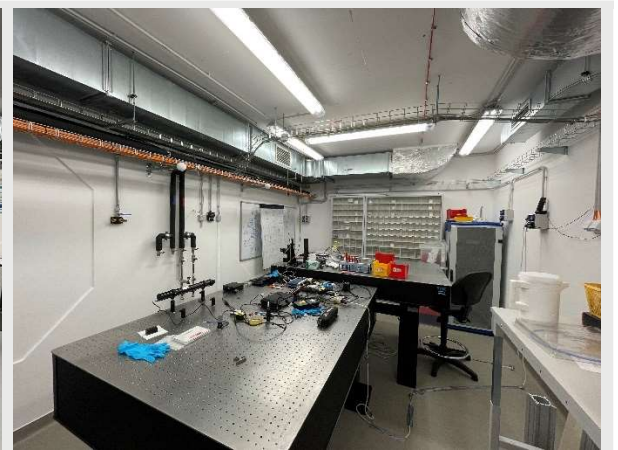

7: Experimentální laboratoř

Duševní vlastnictví Aon

© Copyright Aon Central and Central Europe a.s. 2025. Všechna práva vyhrazena.

Tento dokument je vyhotoven společností Aon Central and Eastern Europe a.s.. ("Aon") a je součástí duševního vlastnictví Aon. Jeho použití se řídí těmito podmínkami.

Tento dokument včetně jakýchkoliv k němu připojených příloh obsahuje důvěrné informace zejména ve smyslu ust. § 504 zákona č. 89/2012 Sb., občanský zákoník v platném znění (dále jen „občanský zákoník“) a je určen výhradně jeho adresátovi. Adresát je povinen zachovávat přísnou mlčenlivost o veškerých informacích vyplývajících z tohoto dokumentu, tyto informace nesdělovat třetím osobám bez předchozího písemného souhlasu Aon CEE, informace chránit proti jejich úniku a nevyužívat je k prospěchu svému nebo jakýchkoli třetích osob. Adresát se zavazuje zachovávat důvěrnost poskytnutých informací přinejmenším na stejné úrovni, jako chrání své důvěrné informace obdobného charakteru, nejméně však v míře obvyklé s přihlédnutím ke všem okolnostem. Neoprávněné šíření, upravování nebo prozrazení obsahu tohoto dokumentu je protiprávní

Žádná část této publikace nesmí být reprodukována, uložena ve vyhledávacím systému, nebo přenášena jakýmkoli způsobem nebo jakýmkoli prostředky, včetně fotokopii nebo nahrávání, bez předchozího písemného svolení držitele autorských práv.

Jakékoliv dotazy týkající se tohoto dokumentu budou adresovány na následující adresu: Aon Central and Eastern Europe a.s., Václavské náměstí 832/19, 110 00 Praha 1, Česká republika.

Příloha č. 4 – Závazné obchodní podmínky

Pojistná smlouva zahrne níže uvedená ustanovení.

Je přípustné měnit označení smluvních stran nebo jiné čistě formální záležitosti, popřípadě zpracovávat povinná ustanovení do jiných ustanovení s dílčími formálními změnami textace, není-li nijak dotčen obsah a smysl uvedených povinných ustanovení.

A.

Základní ustanovení

1. Tato smlouva je uzavírána na základě výsledků zadávacího řízení s názvem „Pojištění majetku a odpovědnosti pro Fyzikální ústav AV ČR, v. v. i.“ (dále jen „Zadávací řízení“), v němž byla nabídka pojistitele vybrána jako nejvhodnější.
2. Tato smlouva bude vykládána v souladu se zadávacími podmínkami Zadávacího řízení.
3. Tato smlouva nabývá platnosti dne 1. 8. 2025, přičemž nemovitý a movitý majetek spadající pod objekt „HiLASE“ se stává součástí předmětu pojištění ke dni 1. 8. 2026.
4. Smlouva se uzavírá na dobu 1 roku s automatickou prolongací na další rok.
5. Pojistné období je roční.
6. Do majetkového pojištění může být průběžně po dobu platnosti této smlouvy zařazován majetek nabyvaný postupně pojistníkem, a to na základě jeho hlášení. Hlášení bude pojistník provádět v souladu s ust. o automatickém pojištění nově pořízeného majetku dle přílohy č. 2 zadávací dokumentace k Zadávacímu řízení - Specifikace pojistného krytí.
7. Majetkové pojištění pokrývá veškerý majetek pořízený pojistníkem pro účely provozu všech pracovišť a ostatních nemovitostí uvedených v zadávací dokumentaci k Zadávacímu řízení od okamžiku jeho nabytí do vlastnictví. Pojstitel je oprávněn účtovat pojistné za majetek dodatečně zahrnutý do pojištění za dané (neúplné) pojistné období dnem, kdy mu vznikl na pojistné nárok (tj. v návaznosti na hlášení, kterým byl majetek do pojištění zařazen).
8. Pojistné se platí dvakrát ročně. Po doručení hlášení pojistníka pojistitel dle hodnoty nového majetku zařazeného do pojištění určí výši poměrného pojistného (odpovídající době od vstupu majetku do pojištění) a vyúčtuje je pojistníkovi ke dni provedení následující řádné fakturace dle čl. B. odst. 1. této smlouvy.
9. Výše pojistného dle této smlouvy je úplnou a konečnou cenou za poskytnutí všech pojistných služeb a všeho plnění dle této pojistné smlouvy a nemůže být nijak zvyšována. Pojstitel nebude požadovat žádné dodatečné úhrady, například prostřednictvím aplikace sazebníků poplatků za různé služby apod. Zákaz účtování dodatečných nákladů se nevztahuje na pojistné za majetek dodatečně zahrnutý do pojištění dle tohoto článku nebo na případy, kde je takový výdaj účtován v důsledku porušení povinností pojistníka (například náklady upomínky apod.).



Pojistitel se zavazuje zachovat výši pojistného po celou dobu platnosti této smlouvy. Pojistné obsahuje též odměnu pro správce pojistné smlouvy.

10. Pojistník má právo určit správce pojistné smlouvy (pojišťovacího agenta), a to podle toho, se kterým má v daný okamžik platnou spolupráci. Při uzavření této pojistné smlouvy pojistník určuje jako správce samostatného zprostředkovatele v postavení pojišťovacího agenta Aon Central and Eastern Europe a.s. se sídlem Václavské náměstí 832/19, 110 00 Praha 1, Česká republika, IČO 471 23 672, který bude provádět veškeré úkony související s touto pojistnou smlouvou.
11. Pojistitel neuplatní žádné čekací doby.
12. Pojistník je plátcem DPH, avšak nevzniká mu nárok na odpočet DPH. Pojistné plnění musí být pojistníkovi poskytováno tak, aby při znovu pořízování majetku krylo také příslušnou DPH dle platných právních předpisů.

B.

Platební ujednání

1. Pojistné dle této smlouvy bude hradit pojistník pojistiteli na základě daňových dokladů – faktur (dále jen „faktura“) řádně vystavených pojistitelem, a to vždy ke dni 1. srpna za období srpen – prosinec (ve výši 5/12 ročního pojistného) a 1. ledna za období leden – červenec (ve výši 7/12 ročního pojistného) příslušného kalendářního roku.
2. Splatnost faktury je 30 dnů ode dne jejího doručení pojistníkovi.
3. Faktura musí obsahovat náležitosti dle ustanovení zvláštního právního předpisu (zákon č. 235/2004 Sb., o dani z přidané hodnoty, v platném znění). V případě, že faktura nebude odpovídat stanoveným požadavkům, je pojistník oprávněn zaslat ji ve lhůtě splatnosti zpět pojistiteli k doplnění, aniž by se tak dostal do prodlení s platbou; lhůta splatnosti počíná běžet znovu od opětovného doručení náležitě doplněné či opravené faktury pojistníkovi.
4. Faktura bude obsahovat číslo smlouvy, které pojistník sdělí pojistiteli před první fakturací.
5. Faktura se považuje za včas uhrazenou, pokud je fakturovaná částka nejpozději v den splatnosti odepsána z účtu pojistníka ve prospěch účtu pojistitele nebo třetí strany (správce pojištění).

C.

Smluvní pokuty, úrok z prodlení

Pro případ prodlení se splněním peněžitého závazku dle této smlouvy se obě smluvní strany dohodly na úroku z prodlení v zákonné výši. Na smluvní pokutu pro totéž porušení povinnosti, za něž náleží úrok z prodlení, nevzniká ani jedné straně právo.



D.

Zánik pojištění

1. Při zachování aplikovatelnosti § 2807 OZ pro tuto smlouvu smluvní strany (s ohledem na povinnost pojistníka zajistit si jakékoliv náhradní pojištění v zákonném zadávacím řízení) odchýlně od něj ujednávají, že výpověď musí být kteroukoliv smluvní stranou podána ne později než 3 měsíce před skončením příslušného pojistného období, aby platnost této smlouvy skončila ke konci takového pojistného období.
2. Smlouva může být zároveň vypovězena kdykoliv s výpovědní dobou 5 měsíců, a to i bez uvedení důvodu. Výpověď musí mít písemnou formu. Výpovědní doba počíná běžet od prvního dne následujícího měsíce po doručení výpovědi druhé smluvní straně

E.

Ujednání o zabezpečení

Pojistitel akceptuje následující ujednání o zabezpečení majetku:

1. **Na Slovance 1999/2, 182 00 Praha 8**

Areál je nepřetržitě střežen 2 vrátnými, z nichž jeden v noční době provádí obchůzky. Některé prostory jsou zabezpečeny EZS s prostorovou ochranou s napojením na bezpečnostní službu. Doba dojezdu bezpečnostní služby je 15 minut. Dále jsou zde instalovány 2 kamerové systémy. Analogový kamerový systém hlavní budovy (10 kamer) pokrývající venkovní prostory - vstupy a vjezdovou bránu na příjezdu i odjezdu. Digitální kamerový systém budovy Solid 21 (18 kamer venkovních a 6 vnitřních) pokrývající obvod budovy a parkoviště s vjezdovou bránou, vstupní lobby budovy. Monitory jsou umístěny na hlavní recepci a ve velínu budovy Solid 21. Okna do 3,5 m nad úroveň terénu zabezpečená nejsou. Pouze čtvery okna vedoucí do dílen jsou opatřena mříží.

Vstupy jsou zabezpečeny následovně:

Hlavní budova FZU

Vrata - visací zámek bezpečnostní TOKOZ + vložka FAB

Branka - bezpečnostní vložka FAB + ČTEČKA KARET sledovaná kamerou

Manipulační vstup - visací zámek přístupný zevnitř

Nouzový východ z A3 - vložka EVVA sledovaná kamerou hlavní vrátnice A1 - vložka CORBIN

hlavní výjezd - automatická vrata ovládaná z vrátnice, sledovaná kamerou

vchod do rozvodny VN - suterén + přízemí - speciální vložky otvírací díl plotu za kotelnou - visací zámek CORBIN dveře v oplocení RS - visací zámek přístupný pouze zevnitř

Budova Solid 21

Hlavní vstup - bezpečnostní vložka FAB+ ČTEČKA KARET sledovaná kamerou

Zadní vstup - zaměstnanci - bezpečnostní vložka FAB + ČTEČKA KARET sledovaná kamerou



Zadní vstup – provozní – bezpečnostní vložka FAB + ČTEČKA KARET sledovaná kamerou
Dveře krček sever – bezpečnostní vložka FAB
Dveře krček jih – bezpečnostní vložka FAB + sledovaná kamerou
Dveře atrium z chodby (2x) – bezpečnostní vložka FAB sledovaná kamerou
Dveře atrium ze seminárního sálu – bezpečnostní vložka FAB + sledovaná kamerou
Dveře z atria na parkoviště (požární únik) – bezpečnostní POŽÁRNÍ MAGNETY NA DVEŘÍCH
Branka sever parkoviště – bezpečnostní vložka FAB + ČTEČKA KARET sledovaná kamerou
Brána vjezdová hasiči – OVLÁDANÁ OVLADAČEM NEBO KLÍČEM sledovaná kamerou

2. **Cukrovarnická 112/10, 162 00 Praha 6**

Areál je ohraničen ulicí Cukrovarnická – uzamčená vrata dvoukřídlá, uzamčená vrátka u vrátnice (objekt „G“), ulicí Špálava – uzamčená branka dvoukřídlá zajištění řetězem a visacím zámkem, ulicí Na Ořechovce – uzamčená branka s visacím zámkem, další uzamčená branka s dozickým zámkem a uzamčená vrata s visacím zámkem do skladu elektroniku, ulicí U laboratoře – uzamčená branka s dozickým zámkem a uzamčená dvoukřídlá vrata s visacím zámkem. Všechny vchody u všech objektů jsou uzamčeny minimálně jedním zámkem FAB. Areál je nepřetržitě strážěn vrátným, který v noční době provádí obchůzky pracovišť a objektů (zápis do knihy hlášení). Většina oken do 3,5 m nad úroveň terénu zabezpečená nejsou. Pouze některá mají železnou mříž (C205/8).

3. **Brain 4 Industry – Věslava Michalíka 933, 252 41 Dolní Břežany**

Budova nemá fyzickou ostrahu, pouze EZS, který se aktivuje automaticky ve 21:30.

Oplocení, Vjezdy

Budova je v noci osvětlena a není oplocena. Kromě hlavního vstupu má budova také jeden vstup personální z ulice 5. května, ze které se též vjezdem s automaticky otevíranými sekčními vraty vjíždí do garáže. Zaměstnanci používají pro vstup do některých částí budovy čipové karty.

CCTV Systém

Kamerový systém zahrnuje 11 instalovaných kamer, záznam se nahrává kontinuálně 24 hodin a automaticky se po čase přepisuje. Sledování záznamku online není.

4. **HiLASE - Za Radnicí 828, 252 41 Dolní Břežany**

Recepce je obsazena recepční od přibližně 7:00 do 16:00. Následně je vystřídána ostrahou, která odchází okolo 22:00 a budovu zamyká. Mimo pracovní dobu je budova uzamčená a v případě nežádaného vniknutí je automaticky přivolána zásahová služba. Budova HiLASE je též chráněna vzdáleně přes PCO.

Oplocení, Vjezdy

Budova HiLASE je v noci osvětlena a není oplocena. Kromě hlavního vstupu do budovy je také jeden vstup v zadní části budovy u garáže. Vjezd (k zadnímu vstupu) se závorou je z ulice Za Radnicí. Zaměstnanci používají pro vstup do některých částí budovy čipové karty.



CCTV Systém

Kamerový systém je instalován v budově a u vstupů. Jedná se celkem o 26 kamer se záznamem dvou dnů. Monitory jsou umístěny na recepci a rámci vzdáleného přístupu.

Elektronický zabezpečovací systém

EZS je instalována v budově a mimo pracovní dobu se jedná o hlavně zabezpečovací systém při nepřítomnosti ostrahy. Systém je napojen na PCO. Budova je rovněž napojena na EPS.

5. **Ostatní místa pojištění**

Všechny vstupy jsou uzamčeny minimálně jedním zámkem.

F.

Ostatní ujednání

1. Dle § 2 písm. e) zákona č. 320/2001 Sb., o finanční kontrole ve veřejné správě, v platném znění, je pojistitel osobou povinnou spolupůsobit při výkonu finanční kontroly. V rozsahu svých povinností z toho vyplývajících je pojistitel povinen k veškeré součinnosti zavázat i své případné subdodavatele.

Za tím účelem se pojistitel ve vztahu k plnění této smlouvy podrobí kontrole ze strany příslušných kontrolních či auditních orgánů provádějících kontrolu využití veřejných prostředků a umožní jim provedení kontroly, včetně přístupu k těm částem nabídek, smluv a souvisejících dokumentů, které podléhají ochraně podle zvláštních právních předpisů (obchodní tajemství, utajované skutečnosti apod.) za předpokladu, že budou splněny požadavky kladené příslušnými právními předpisy.

2. Smlouva se řídí českým právním řádem. Spory mezi smluvními stranami bude řešit soud České republiky věcně a místně příslušný dle platných právních předpisů. Rozhodčí řízení je vyloučeno.
3. Smluvní strany výslovně souhlasí s tím, aby smlouva jako celek včetně všech příloh a údajů o smluvních stranách, předmětu smlouvy, číselném označení smlouvy, výši pojistného a datu jejího uzavření byla uveřejněna v souladu se zákonem č. 340/2015 Sb., o zvláštních podmínkách účinnosti některých smluv, uveřejňování těchto smluv a registru smluv, v platném znění (dále jen „ZRS“). Smluvní strany prohlašují, že veškeré informace uvedené ve smlouvě a jejích přílohách nepovažují za obchodní tajemství ve smyslu § 504 OZ a udělují svolení k jejich užití a zveřejnění bez stanovení jakýchkoliv dalších podmínek. Smluvní strany se dohodly, že uveřejnění smlouvy prostřednictvím registru smluv v souladu se ZRS zajistí pojistník.

komu:

Fyzikální ústav AV ČR, v. v. i.

Se sídlem Na Slovance 1999/2, 182 00 Praha 8

IČ: 68378271

(dále jen „**zadavatel**“)

Evidenční číslo zakázky (VVZ): Z2026-020026

a

UNIQA pojišťovna, a.s.

Se sídlem Evropská 810/136, 160 00 Praha 6

IČ: 49240480

zapsaná v obchodním rejstříku vedeném Městským soudem v Praze, oddíl B, vložka 2012

zastoupená: [REDACTED]

[REDACTED]
(dále jen „**účastník**“)

Název veřejné zakázky na služby zadávané v otevřeném nadlimitním řízení dle § 56 zákona č. 134/2016 Sb., o zadávání veřejných zakázek, ve znění pozdějších předpisů:

„Pojištění majetku a odpovědnosti pro Fyzikální ústav AV ČR, v. v. “

Věc: Objasnění nebo doplnění údajů / dokladů

v souladu s ustanovením § 46 zákona č. 134/2016 Sb., o zadávání veřejných zakázek ve znění pozdějších předpisů (dále jen „ZZVZ“)

Vážení,

na základě vaší Žádosti o objasnění údajů ze dne 26.5.2026 (dále jen „**Výzva**“) si vám dovoluujeme jako účastník výše uvedeného zadávacího řízení předložit naše objasnění nabídky v souladu s § 46 ZZVZ.

Zadavatel požaduje vysvětlení dle bodů Výzvy (viz níže):

1. Na straně 2 návrhu pojistné smlouvy předloženého ve Vaší nabídce uvádíte pojistnou částku pro soubor nemovitostí ve výši 2.102.022.361,- Kč. Tato částka však odpovídá pouze první části souboru nemovitostí uvedeného v zadávací dokumentaci (bez objektu HiLASE). Celková pojistná částka pro soubor nemovitostí dle zadávací dokumentace (tj. včetně objektu HiLASE, v souladu s bodem 1.3 přílohy č. 2a zadávací dokumentace) činí 2.313.273.397,- Kč.

2. Na straně 3 návrhu pojistné smlouvy předloženého ve Vaší nabídce uvádíte pojistnou částku pro soubor movitých věcí ve výši 4.209.308.702,- Kč. Tato částka však odpovídá pouze první části souboru movitých věcí uvedeného v zadávací dokumentaci (bez objektu HiLASE). Celková pojistná částka pro soubor movitých věcí dle zadávací dokumentace (tj. včetně objektu HiLASE, v souladu s bodem 1.3 přílohy č. 2a zadávací dokumentace) činí 5.312.044.966,- Kč.

Žádáme o vyjádření, zda se v případě výše uvedených částek jedná z Vaší strany o překlepy či zda jste skutečně objekt HiLASE při výpočtu pojistného nezahrnuli a výše pojistného (nabídková cena) tedy není ve Vaší nabídce uvedena správně.

Účastník k výše uvedenému konstatuje, že v předložené nabídce návrhu Pojistné smlouvy o pojištění majetku a odpovědnosti (dále jen „**Smlouva**“) došlo ze strany účastníka k **písařské chybě, a to na straně 2 a 3 Smlouvy** při vymezení pojistných částek v bodě 1 a 2 Smlouvy specifikovaných pod: Všeřízkové pojištění (ALLRISK) - v rozsahu VPP UCZ/AR/14/A, DPP UCZ/AR/14/B, VPP UCZ/14, které tímto doplňuje o žlutě označené údaje (tj. včetně objektu HiLASE:

„Všeřízkové pojištění (ALLRISK) - v rozsahu VPP UCZ/AR/14/A, DPP UCZ/AR/14/B, VPP UCZ/14

1. Soubor nemovitostí, vlastních i cizích – budovy vč. stavebních součástí (vnitřních i vnějších), příslušenství, strojních i elektronických součástí budov (např. instalace elektro, vody, topení, plynu, výtahů, EZS, EPS, vnější a vnitřní kamerový systém, antény, dešťové svody, apod.), energetických zařízení (trafostanice, výměňkové stanice), technického zhodnocení, zpevněné a umělé ploch (včetně hřišť a dalších povrchů), komunikace a plochy, stožáry, oplocení, terénní a stavební úpravy, inženýrské sítě, rozvodné sítě, hráze, lavičky, osvětlení v rámci areálu, soubor investic, apod.

pojistná částka v Kč	pojistná hodnota	spoluúčast v Kč
2.102.022.361	nová cena	viz níže
211.251.036 – výzkumné centrum HiLASE		

2. Soubor věcí movitých a zásob, vlastních a cizích – vč. přístrojů, strojů, zařízení, elektroniky, vybavení. Inventáře (vč. DDHM), ostatních vlastních a cizích věcí movitých včetně modelů, vzorků, exponátů, nosičů dat, software, nákladů na znovupořízení dat, dokumentace, písemností, plánů, výkresů, map, vzácných tisků, archiválií, knih a časopisů (knižní fond apod.), zabezpečovacích zařízení, antén, materiálů, potravin, zboží, zvířat, rostlin, stromů, DHIM apod. vedený v účetní, operativní či jiné evidenci

pojistná částka v Kč	pojistná hodnota	spoluúčast v Kč
4.209.308.702	nová cena	viz níže
1.102.736.264 – výzkumné centrum HiLASE“		

Objekt HiLASE jsme při výpočtu pojistného zahrnuli do výše pojistného (předložená nabídková cena). **Prohlašujeme tedy, že doplněné údaje odpovídají ceně, kterou jsme zamýšleli v nabídce uvést a potvrzujeme celkovou výši pojistného uvedenou ve Výzvě pod bodem 1 a 2.** Úpravu návrhu Smlouvy zasíláme v příloze tohoto objasnění, tak aby naše nabídka byla v souladu se zadávacími podmínkami zadavatele, které plně akceptujeme.

Dodavatel pro úplnost uvádí, že z jeho strany nejde o změnu nabídky. Jde jenom o pouhé objasnění a doplnění předložené nabídky na základě výzvy zadavatele v souladu s § 46 ZZVZ.

S pozdravem
V Praze dne (viz elektronický podpis)

Za účastníka:

.....
[redacted]
za UNIQA pojišťovna, a.s.
na základě plné moci zapsané v SKD

Přílohy: Pojistná smlouva o pojištění majetku a odpovědnosti_objasnění nabídky

komu:

Fyzikální ústav AV ČR, v. v. i.

Se sídlem Na Slovance 1999/2, 182 00 Praha 8

IČ: 68378271

(dále jen „**zadavatel**“)

Evidenční číslo zakázky (VVZ): Z2026-020026

a

UNIQA pojišťovna, a.s.

Se sídlem Evropská 810/136, 160 00 Praha 6

IČ: 49240480

zapsaná v obchodním rejstříku vedeném Městským soudem v Praze, oddíl B, vložka 2012

zastoupená: [REDACTED]

[REDACTED]
(dále jen „**účastník**“)

Název veřejné zakázky na služby zadávané v otevřeném nadlimitním řízení dle § 56 zákona č. 134/2016 Sb., o zadávání veřejných zakázek, ve znění pozdějších předpisů:

„Pojištění majetku a odpovědnosti pro Fyzikální ústav AV ČR, v. v.“

Věc: Objasnění nebo doplnění údajů / dokladů 2

v souladu s ustanovením § 46 zákona č. 134/2016 Sb., o zadávání veřejných zakázek ve znění pozdějších předpisů (dále jen „ZZVZ“)

Vážení,

na základě vaší Žádosti o objasnění údajů ze dne 29.5.2026 (dále jen „**Výzva**“) si vám dovolujeme jako účastník výše uvedeného zadávacího řízení předložit naše objasnění nabídky 2 v souladu s § 46 ZZVZ.

Zadavatel požaduje vysvětlení dle bodů Výzvy (viz níže):

1. V zadávací dokumentaci bylo specificky požadováno pojištění výstav. V návrhu pojistné smlouvy předloženém ve Vaší nabídce se zdá, že toto není řešeno, kromě ujednání na straně 2. Je pojištění výstav nějak jinak limitováno, např. předmět, pojistná částka apod.?
2. Uvození „All-risk „proti všem pojistným nebezpečím“ na začátku strany 7 návrhu pojistné smlouvy je uvedeno v rámci sekce "odcizení". Nemělo by být uvedeno, že se vztahuje na všechna nebezpečí, v souladu s požadavkem zadavatele?
3. Ve VPP 04_VPP_UCZ_AR_14_A jsou pojištěny jen následné škody způsobené zvířaty. Jak je ve smlouvě ošetřeno, že se výluka uvedená ve VPP na tuto pojistku nevztahuje a že jsou pojištěny i přímé škody způsobné zvířaty (v souladu s požadavky zadavatele)?
4. Ve VPP 04_VPP_UCZ_AR_14_A je uvedeno, "v prostorách budovy, které leží pod úrovní přízemního podlaží, zajistit uložení pojištěných věcí minimálně 12 cm nad úrovní

podzemního podlaží;" jak je zajištěno že tato podmínka neplatí (v souladu s požadavky zadavatele)?

5. Uvození „Pojištěné náklady:" ve spodní polovině strany 7 Smlouvy pojistné smlouvy je uvedeno v rámci sekce "odcizení". Nemělo by být uvedeno, že se vztahuje na všechna nebezpečí, v souladu s požadavkem zadavatele?

6. V zadávací dokumentaci byla uvedena mj. **odpovědnost za provoz pracovních strojů**. Je toto nějak řešeno / limitováno v pojistné smlouvě?

K výše uvedenému předkládáme objasnění nabídky 2 dle níže uvedeného:

1. Pojištění výstav, veletrhů atd. je zahrnuto v majetkové části Smlouvy. Pojištění výstav je uvedeno pouze v místech pojištění (str. 2 a 10 Smlouvy). Není sjednán specifický limit pro výstavu. Dále je pojištění výstav limitováno limity pro jednotlivá pojistná nebezpečí - vše v souladu se zadávacími podmínkami.

„Další lokality:

- další lokality na území ČR a Evropy, vyjma Ruska, Běloruska a Ukrajiny, která pojistník / pojištěný po právu používá, nebo se na nich nachází jeho předmět pojištění, **a to včetně výstav, veletrhů a obdobných festivalů, na kterých pojištěný prezentuje svůj majetek.**“

„Smluvní ujednání, bod 3. Místa pojištění

Pro místa, kde se nachází vlastní majetek pojistníka / pojištěného, a majetek po právu užívaný včetně nedokončených investic, majetku ve zkušebním provozu apod., neuvedený v pojistné smlouvě, je místem pojištění území České republiky a Evropy. U takových míst musí být v případě pojistné události písemně prokazatelné, že se na nich v době pojistné události nacházel předmět pojištění (např. listem vlastnictví, nájemní smlouvou, evidencí majetku apod.) nebo pojistník prokáže, že na těchto místech prováděl objednanou činnost.“

2. Uvození „All-risk „proti všem pojistným nebezpečím“ je uvedeno v rámci Smluvního ujednání a nevztahuje se pouze na odcizení, ale definuje vztah ke všem pojistným nebezpečím. Dále následuje ujednání k Pojištěným nákladům, vše v souladu se zadávacími podmínkami.

3. Potvrzujeme, že jsou pojištěny i přímé škody způsobné zvířaty v souladu s požadavky zadavatele. Tyto škody jsou kryty dle doložky na straně 7 Smlouvy.

„All-risk „proti všem pojistným nebezpečím“

„Pojištění se vztahuje na věcné škody na pojištěných věcech, bez ohledu na příčinu vzniku škody, pokud není příslušné pojistné nebezpečí vyloučeno nebo jinak omezeno či upraveno, a to včetně škod způsobených:

- výbuchem, Za výbuch se považuje náhlý projev roztažnosti plynů nebo par navenek. Výbuchem tlakové nádoby trvale naplněné stlačenou párou nebo plynem se rozumí narušení její stěny v takovém rozsahu, že dojde k náhlému vyrovnání tlaku uvnitř a vně nádoby. Dojde-li uvnitř nádoby k výbuchu vyvolanému chemickou reakcí poskytne pojistitel pojistné plnění za vzniklou škodu také v případě, kdy nedojde k roztržení stěny nádoby.

- **zvířectvem, jako jsou např. kuny, myši, ptáci, hmyz, šelmy,**

- poklesem, sesedáním, vzduchem, resp. zvedáním půdy,

- krádeží,

- dále včetně škod na součásti budov (kamery, dešťové svody apod.) pevně připevněné zvnějšku na pojištěných budovách. Za použití násilí se považuje demontáž takového zařízení.“

4. Škody (vymezené dle bodu 4 zadavatele) jsou kryty dle doložky na straně 7 Smlouvy, vše v souladu se zadávacími podmínkami.

”

„All-risk „proti všem pojistným nebezpečím“

- výbuchem, atd...

- Pojištění se vztahuje i na škody způsobené v prostorách budov, které leží pod úrovní přízemních podlaží bez toho, aniž by pojištěné věci musely být umístěny nad úrovní podlahy podzemního podlaží.

- Za poškození nebo zničení pojištěné věci vodou z vodovodního zařízení se považuje i poškození věci způsobené tekutinami z laboratorních a přístrojových rozvodů.

- Nepřímému úderu blesku

- Událostmi způsobenými elektronickými poruchami v sítích, zejména zkratem, přepětím, anebo podpětím a indukci

Pojištění všech nebezpečí začíná od sjednaného počátku pojištění, bez ohledu na případná ustanovení pojistitele uvedená v jeho pojistných podmínkách jako „čekací doba“.

5. Uvození „Pojištěné náklady“: vysvětlení je stejné jako u uvození „All-risk „proti všem pojistným nebezpečím“ na začátku strany 7 Smlouvy. Nevztahuje se pouze na odcizení, ale definuje vztah ke všem pojistným nebezpečím, vše v souladu se zadávacími podmínkami.

6. Odpovědnost z provozu vozidla nad rámec povinného pojištění odpovědnosti z provozu vozidla a z provozu vozidla jako pracovního stroje je zahrnuto v pojistném za základní pojištění (str. 21 Smlouvy): Základní pojištění – v rozsahu čl. 3 Doplnkových pojistných podmínek pro pojištění odpovědnosti podnikatele a právnické osoby UCZ/Odp-P/14 (dále jen „UCZ/Odp-P/14“) tedy do plného limitu, tj. 30 mil. Kč, vše v souladu se zadávacími podmínkami.

Dodavatel pro úplnost uvádí, že z jeho strany nejde o změnu nabídky. Jde jenom o pouhé objasnění a doplnění předložené nabídky na základě výzvy zadavatele v souladu s § 46 ZZVZ.

S pozdravem

V Praze dne (viz elektronický podpis)

Za účastníka:

.....
[redacted]
za UNIQA pojišťovna, a.s.
na základě plné moci zapsané v SKD