



KUPNÍ SMLOUVA

Novostavba mateřské školy Beroun Máchovna – mobiliář interiéru

Část zakázky: Část 1 – Nábytkové vybavení interiéru

uzavřená podle § 2079 a násl. zákona č. 89/2012 Sb., občanský zákoník, ve znění pozdějších předpisů, („občanský zákoník“)

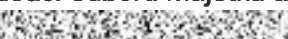
mezi:

| | |
|--|--|
| Název: | Město Beroun |
| Sídlo: | Husovo náměstí 68, 266 01 Beroun |
| IČO: | 00233129 |
| DIČ: | CZ00233129 |
| Právní forma: | 801 – obec nebo městská část hlavního města Prahy |
| Zastoupení: | RNDr. Soňa Chalupová, starostka |
| Bankovní spojení: | Komerční banka a.s. |
| Číslo účtu: | 326131/0100 |
| Oprávněný zástupce ve věcech obchodních a smluvních dodatků: | RNDr. Soňa Chalupová, starostka  vedoucí odboru majetku a investic Městského úřadu Beroun, tel. č.  |
| Oprávněný zástupce ve věcech technických: |  technik odboru majetku a investic Městského úřadu Beroun.  |

(„kupující“)

a

| | |
|--|--|
| Název: | Artspect, a.s. |
| Sídlo: | U plynárny 121/31, Michle, 140 00 Praha 4 |
| IČO: | 28123395 |
| DIČ: | CZ28123395 |
| Právní forma: | 121 – Akciová společnost |
| Zápis ve veřejném rejstříku: | OR vedený u Městského soudu v Praze, sp. zn. B 18335 |
| Zastoupení: | Jaroslav Burian, předseda představenstva |
| Bankovní spojení: | Česká spořitelna, a.s. |
| Číslo účtu: | 7606312/0800 |
| Oprávněný zástupce ve věcech obchodních a smluvních dodatků: | Jaroslav Burian, předseda představenstva |

Kupní smlouva – „Novostavba mateřské školy Beroun Máchovna – mobiliář interiéru“

Oprávněný zástupce
ve věcech
technických:
(„prodávající“)



projektový manažer



1. VYMEZENÍ ZÁKLADNÍCH POJMŮ

- 1.1. Kupujícím je zadavatel zadávacího řízení na veřejnou zakázku s názvem Novostavba mateřské školy Beroun Máchovna – mobiliář interiéru („zadávací řízení“) po uzavření této smlouvy („smlouva“).
- 1.2. Prodávajícím je dodavatel, který podal nabídku v rámci zadávacího řízení v části: “Část 1 – Nábytkové vybavení interiéru“ a se kterým byla na základě zadávacího řízení uzavřena smlouva.
- 1.3. Poddodavatelem je i poddodavatel uvedený v nabídce podané prodávajícím v rámci zadávacího řízení po uzavření smlouvy.
- 1.4. Specifikací předmětu dodávky či technickou specifikací je technická specifikace předmětu dodávky, která byla přílohou zadávací dokumentace v zadávacím řízení.
- 1.5. Položkovým rozpočtem je prodávajícím oceněný soupis položek předmětu dodávky, v němž jsou prodávajícím uvedeny jednotkové ceny u všech položek předmětu dodávky a jejich celkové ceny pro zadavatelem vymezené množství, který byl součástí nabídky podané prodávajícím v zadávacím řízení. Položkový rozpočet je přílohou smlouvy.

2. PŘEDMĚT SMLOUVY

- 2.1. Předmětem smlouvy je závazek prodávajícího dodat kupujícímu předmět dodávky, který je blíže specifikován ve smlouvě („předmět dodávky“), a umožnit kupujícímu nabýt vlastnické právo k předmětu dodávky a závazek kupujícího předmět dodávky převzít a zaplatit cenu předmětu dodávky.
- 2.2. Prodávající se zavazuje odevzdat kupujícímu předmět dodávky v rozsahu, způsobem a v jakosti podle smlouvy, na svůj náklad a nebezpečí, řádně a včas, a umožnit kupujícímu nabýt vlastnické právo k předmětu dodávky.
- 2.3. Kupující se zavazuje dodávku převzít a zaplatit cenu předmětu dodávky a příslušnou DPH, je-li prodávající povinen podle zákona č. 235/2004 Sb., o dani z přidané hodnoty, ve znění pozdějších předpisů, („ZodPH“), hradit DPH.

3. PŘEDMĚT DODÁVKY

- 3.1. Předmětem dodávky je dodávka nábytkového vybavení interiéru podle technické specifikace. Předmět plnění je blíže specifikován v příloze smlouvy.
- 3.2. Nedílnou součástí poskytnutí předmětu dodávky a ceny předmětu dodávky je:
 - a) doprava do místa plnění,
 - b) vybalení v místě plnění,
 - c) odborná montáž v místě plnění,
 - d) instalace v místě plnění,
 - e) vyzkoušení funkčnosti v místě plnění,

- f) odvoz odpadu a likvidace odpadu, který vznikne v souvislosti s plněním veřejné zakázky, případně zajištění uložení odpadu na skládce, a to v souladu s příslušnými předpisy,
- g) odpovídající odborné proškolení pracovníků kupujícího, pokud je to doporučeno nebo vyžadováno výrobcem předmětu dodávky či její částí, nebo požadováno kupujícím.
- 3.3. Prodávající je povinen dodat předmět dodávky v souladu se specifikací předmětu dodávky, položkovým rozpočtem, příslušnými právními předpisy a technickými normami upravujícími předmět dodávky, ustanoveními smlouvy a se svojí nabídkou podanou v rámci zadávacího řízení („nabídka“).
- 3.4. Předmět dodávky je poskytnut řádně v případě úplného, bezvadného dodání všech jeho součástí a provedení všech činností souvisejících s předmětem dodávky, jejichž provedení je pro řádné poskytnutí předmětu dodávky nezbytné, a to v celém rozsahu zadání, který je vymezen zadávací dokumentací poskytnutou v zadávacím řízení, zejména technickou specifikací a položkovým rozpočtem, dále příslušnými právními předpisy, příslušnými technickými normami ČSN a ČSN EN, určenými standardy a obecně závaznými požadavky na předmět dodávky („výchozí dokumenty“).
- 3.5. Veškeré změny předmětu dodávky včetně jejich vlivu na cenu předmětu dodávky musí být kupujícím předem odsouhlaseny. V případě, že z těchto změn bude vyplývat změna ceny předmětu dodávky, musí být uzavřen písemný dodatek ke smlouvě. Písemný dodatek bude vypracován prodávajícím. V případě neodsouhlasení změn má kupující nárok na poskytnutí původního předmětu dodávky, aniž by prodávající měl nárok na úhradu případných vícenákladů nebo finanční kompenzaci.
- 3.6. Pořadí závaznosti výchozích dokumentů je stanoveno následovně: text smlouvy, položkový rozpočet, vysvětlení a změny zadávací dokumentace poskytnuté v rámci zadávacího řízení, textová část zadávací dokumentace k zadávacímu řízení, technická specifikace, nabídka, ostatní výchozí dokumenty.
- 3.7. Prodávající jako odborník prohlašuje, že se pečlivě seznámil se zadáním kupujícího, rozsahem a povahou předmětu dodávky a technickou specifikací a že jsou mu známy veškeré technické, kvalitativní a jiné podmínky nezbytné k poskytnutí předmětu dodávky. Prodávající prohlašuje, že disponuje takovými kapacitami a odbornými znalostmi, které jsou k poskytnutí předmětu dodávky nezbytné.

4. DOBA A MÍSTO PLNĚNÍ

- 4.1. Prodávající se zavazuje poskytnout předmět dodávky ve sjednané době v termínech určených kupujícím:

Zahájení plnění: na výzvu objednatele (předpokládá se do 30. 04. 2026)

Dodání předmětu dodávky do místa plnění: do 12 týdnů od výzvy objednatele.

Předání předmětu dodávky (včetně dodání, montáže, instalace a zprovoznění předmětu dodávky a proškolení kupujícího v užívání předmětu dodávky): do 2 týdnů od dodání předmětu dodávky.

- 4.2. Realizace plnění závisí na dokončovacích stavebních pracích v souvislosti s dokončením výstavby budovy mateřská škola Beroun Máchovna.
- 4.3. V případě omezení postupu plnění předmětu smlouvy vlivem kupujícího nebo z důvodů, které nevznikly jednáním, opomenutím, případně nečinností prodávajícího (např. vyšší moc, nebo zdržení při realizaci jinými subjekty), může být v případě vzájemné dohody smluvních stran posunut nejzazší termín dodání a předání předmětu dodávky, a to na základě kupujícím odsouhlaseného návrhu prodávajícího.
- 4.4. Místem plnění je objekt mateřská škola Beroun Máchovna.

5. KUPNÍ CENA

- 5.1. Cena předmětu dodávky („kupní cena“) byla stanovena dohodou smluvních stran na základě nabídky prodávajícího a položkového rozpočtu a činí:
- | | |
|---------------|------------------|
| Cena bez DPH: | 1 946 221,00 Kč, |
| Sazba DPH: | 21 %, |
| Výše DPH: | 408 706,41 Kč, |
| Cena s DPH: | 2 354 927,41 Kč. |
- 5.2. Cena bez DPH je dohodnuta jako nejvýše přípustná po celou dobu platnosti smlouvy. Dojde-li v průběhu realizace stavby ke změnám sazeb daně z přidané hodnoty, bude v takovém případě ke kupní ceně bez DPH připočtena DPH v aktuální sazbě platné v době vzniku zdanitelného plnění.
- 5.3. Kupní cenu lze měnit pouze v případě, že:
- kupující požaduje plnění, které není v předmětu dodávky,
 - kupující požaduje vypustit některé plnění z předmětu dodávky,
 - při realizaci se zjistí skutečnosti, které nebyly v době podpisu smlouvy známy a prodávající je nezavinil ani nemohl předvídat a mají vliv na kupní cenu,
 - při realizaci se zjistí skutečnosti odlišné od příslušné dokumentace.
- 5.4. V případě změn předmětu dodávky prodávající zpracuje cenovou kalkulaci změn předmětu dodávky podle jednotkových cen použitých v položkovém rozpočtu. Tam, kde nelze použít způsob ocenění změn předmětu dodávky podle předchozí věty, bude prodávajícím provedena individuální kalkulace podle cen v místě a čase obvyklých.
- 5.5. Pokud prodávající nedodrží postup stanovený v předchozím odstavci, má se za to, že plnění jím poskytnuté nad rámec původního rozsahu předmětu dodávky bylo předmětem dodávky a je v kupní ceně zahrnuto.

6. PLATEBNÍ PODMÍNKY

- 6.1. Úhrada ceny předmětu dodávky bude kupujícím provedena na základě daňového dokladu.

- 6.2. Kupní cena bude uhrazena po předání kompletního předmětu dodávky. Daňový doklad bude vystaven po předání kompletního předmětu dodávky. Daňový doklad bude vystaven na základě předávacího protokolu podepsaného oběma smluvními stranami.
- 6.3. Zálohové platby se nesjednávají a nebudou poskytovány.
- 6.4. Daňový doklad bude zaslán kupujícímu v elektronické podobě e-mailem na e-mailovou adresu: do datové schránky kupujícího ID DS: 2gubtq5 současně i na e-mailovou adresu oprávněného zástupce ve věcech technických. Splatnost faktury je 30 dnů ode dne doručení kupujícímu.
- 6.5. Daňové doklady musí obsahovat veškeré náležitosti daňového dokladu podle příslušných právních předpisů a náležitosti uvedené ve smlouvě, zejména název projektu Novostavba mateřské školy Beroun Máchovna – mobiliář interiéru, název části veřejné zakázky, případně i další náležitosti, jejichž požadavek kupující písemně sdělí prodávajícímu po podpisu smlouvy. V případě, že daňové doklady nebudou obsahovat požadované náležitosti, je kupující oprávněn je vrátit zpět k doplnění, lhůta splatnosti počne běžet znovu od doručení řádně opraveného daňového dokladu.
- 6.6. Daňový doklad je uhrazen dnem odepsání příslušné částky z účtu kupujícího. Platba bude provedena na účet prodávajícího uvedený ve smlouvě, není-li dále stanoveno, jinak, nebo pokud se smluvní strany nedohodnou jinak.
- 6.7. Vyplývá-li z informací zveřejněných správcem daně ve smyslu ZoDPH, že prodávající je nespolehlivým plátcem DPH, je kupující oprávněn příslušnou DPH uhradit přímo místně a věcně příslušnému správci daně prodávajícího.
- 6.8. Bude-li faktura obsahovat číslo bankovního účtu určeného k úhradě kupní ceny nebo její části a případné DPH, které není správcem daně ve smyslu ZoDPH zveřejněno jako číslo bankovního účtu, které je prodávajícím používáno pro ekonomickou činnost, je kupující oprávněn uhradit kupní cenu nebo její část, na níž byla vystavena faktura, a případnou DPH na bankovní účet zveřejněný správcem daně ve smyslu ZoDPH jako bankovní účet, který je prodávajícím používán pro ekonomickou činnost.
- 6.9. Kupující si vyhrazuje právo část kupní ceny skutečně poskytnutého předmětu dodávky uvedeného v předávacím protokolu uhradit na bankovní účet poddodavatele, a to za následujících podmínek: Poddodavatel prokáže, že mezi ním a prodávajícím existuje smluvní vztah, na jehož základě se podílí na plnění části předmětu dodávky, poddodavatel řádně dokončil svoji činnost při realizaci části předmětu dodávky, poddodavatel má vůči prodávajícímu alespoň 1 pohledávku, která je alespoň 3 týdny po splatnosti, kupující zašle prodávajícímu písemnou výzvu, aby prodávající uhradil poddodavateli splatnou pohledávku, prodávající do 1 týdne od doručení výzvy pohledávku poddodavateli neuhradí nebo neprokáže, že ji neuhradil z relevantních důvodů souvisejících s plněním předmětu dodávky podle smlouvy. V případě, že kupující uhradí část kupní ceny odpovídající dokončené činnosti poddodavatele na účet poddodavatele, považuje se tato cena za uhrazenou dnem odepsání příslušné částky z účtu kupujícího. Prodávající v takovém případě ztrácí nárok na zaplacení příslušné části kupní ceny.

7. MÍSTO PLNĚNÍ

- 7.1. Prodávající je povinen udržovat na místě plnění pořádek a čistotu.
- 7.2. Prodávající je povinen dodržovat veškeré platné a účinné právní a technické předpisy týkající se zajištění bezpečnosti a ochrany zdraví při práci a bezpečnosti technických zařízení, požární ochrany apod.
- 7.3. Prodávající je povinen vysílat k provádění prací pracovníky odborně a zdravotně způsobilé a řádně proškolené v předpisech bezpečnosti a ochrany zdraví při práci.
- 7.4. Prodávající je povinen zajistit vlastní dozor nad bezpečností práce a soustavnou kontrolu na pracovišti.
- 7.5. Prodávající vyklidí a vyčistí místo plnění do 5 pracovních dnů od protokolárního předání a převzetí celého předmětu dodávky kupujícím. Za vyklizené a vyčištěné se považuje místo plnění zbavené všech odpadů a nečistot a uvedené do stavu předpokládaného technickou specifikací a dohodou stran, jinak do stavu původního.
- 7.6. Prodávající je povinen zajistit dodržování zákazu kouření v celém objektu a bezprostředním okolí.
- 7.7. Po dobu plnění smlouvy je zaměstnancům prodávajícího a jeho poddodavatelům vyhrazena k užívání jedna určená místnost WC v objektu místa plnění. Prodávající odpovídá za dodržování čistoty a řádného užívání této místnosti. V případě porušení těchto povinností je kupující oprávněn právo jejího užívání odejmout, přičemž prodávající je povinen zajistit si hygienické zázemí na vlastní náklady.

8. POSKYTOVÁNÍ PŘEDMĚTU DODÁVKY

- 8.1. Vedoucím zakázky je [REDAKCE]. Vedoucí zakázky odpovídá za odborné poskytnutí předmětu dodávky. Změna v osobě vedoucího zakázky podléhá písemnému schválení kupujícím. Kupující je oprávněn odepřít souhlas jen ze závažných důvodů. Nová osoba vedoucího zakázky musí splňovat minimální kvalifikační požadavky kladené na pozici vedoucího zakázky v zadávacím řízení. Prodávající je povinen zajistit přítomnost vedoucího zakázky v průběhu poskytnutí předmětu dodávky. Vedoucí zakázky je na žádost kupujícího povinen prokázat svoji totožnost, a to přímo na místě plnění.
- 8.2. Poddodavatelé jsou uvedeni v seznamu poddodavatelů, který byl součástí nabídky. Změna v seznamu poddodavatelů podléhá písemnému schválení kupujícího. Kupující je oprávněn odepřít souhlas jen ze závažných důvodů. Ke změně poddodavatele, prostřednictvím kterého prodávající prokazoval v zadávacím řízení kvalifikaci, může dojít jen ve výjimečných případech. Nový poddodavatel musí splňovat minimálně ty kvalifikační požadavky kladené na prodávajícího v zadávacím řízení, které v rámci zadávacího řízení prodávající prokázal původním poddodavatelem.
- 8.3. Má-li být část předmětu dodávky poskytnuta prostřednictvím poddodavatele, prostřednictvím kterého prodávající prokazoval v zadávacím řízení kvalifikaci, musí se tento poddodavatel podílet na poskytnutí předmětu dodávky nejméně v tom

rozsahu, v jakém jeho prostřednictvím prodávající prokazoval v zadávacím řízení kvalifikaci.

- 8.4. Prodávající se zavazuje předat kupujícímu doklady (popř. i čestná prohlášení), kterými potvrdí, že jednotlivé součásti předmětu dodávky odpovídají požadavkům v technické specifikaci či položkovém rozpočtu, a dále doklady, které se k jednotlivým součástem předmětu dodávky vztahují a jsou potřebné k jeho řádnému užívání, zejména návod k obsluze v českém jazyce a prohlášení o shodě. Prodávající je dále povinen předat kupujícímu certifikáty nebo jiné doklady prokazující, že nábytek a další příslušenství, které bude v přímém kontaktu s dětmi, splňuje požadavky příslušných právních předpisů a technických norem vztahujících se k bezpečnosti výrobků určených pro děti.
- 8.5. Prodávající se zavazuje, že dodá předmět dodávky podle nabídky a podle zadávací dokumentace k zadávacímu řízení. Po domluvě s kupujícím lze dodat i jiný předmět dodávky se stejnými nebo lepšími parametry, než je uveden v nabídce nebo zadávací dokumentaci k zadávacímu řízení. Ve výjimečných případech, které nemohly být předvídané, lze po zdůvodnění ze strany prodávajícího a odsouhlasení ze strany kupujícího provést částečné úpravy technické specifikace, nikdy však nesmí dojít k dodání předmětu dodávky s horšími parametry, než byl uveden v nabídce nebo zadávací dokumentaci k zadávacímu řízení.
- 8.6. Prodávající je povinen do 2 týdnů od zahájení plnění předložit kupujícímu k odsouhlasení návrhy jednotlivých dodávaných prvků a konkrétní technické, popř. výkresové specifikace dodávaných prvků. V případě dodávky nábytku je prodávající povinen předložit vzorky materiálů, z nichž bude nábytek vyroben, a to včetně nábytkových hran, úchytek, pantů, zámků, kovových prvků, zakrývacích a kabelových lišt, koncových prvků elektra a slaboproudu a dalších komponent.
- 8.7. Nad rámec povinností uvedených v odst. 8.6 podléhají vzorkování rovněž ostatní dodávané prvky, a to po podpisu smlouvy. Vzorkování bude probíhat fyzicky, popř. bude předložen obrázek nebo výkres konkrétního prvku doplněný o fyzický vzorek materiálu, ze kterého bude konkrétní prvek vyroben. Bez předchozího odsouhlasení vzorku kupujícím není prodávající oprávněn zahájit výrobu nebo dodání příslušného prvku. Kupující má právo vyzvat prodávajícího v rámci vzorkování k předložení dalších vzorků v případě, že dosud předložené vzorky nebudou odpovídat požadavkům smlouvy, zadávací dokumentace nebo technické specifikaci.
- 8.8. Prodávající je povinen před zahájením výroby nebo objednáním jednotlivých prvků provést jejich zaměření na místě plnění, pokud to povaha předmětu dodávky vyžaduje, a ověřit jejich rozměrovou a prostorovou vhodnost pro umístění v určených prostorách. U atypicky vyráběných prvků je prodávající povinen po zaměření zpracovat výrobní dokumentaci, kterou předloží kupujícímu ke schválení spolu se vzorkem materiálu, ze kterého bude prvek vyroben. Prodávající odpovídá za správnost rozměrů dodávaných prvků ve vztahu ke skutečnému provedení stavby.
- 8.9. U prvků, které mají být kotveny ke stěně, je prodávající povinen provést kotvení způsobem odpovídajícím projektové dokumentaci stavby a technickým požadavkům budovy. V případě kotvení do obvodových konstrukcí je prodávající povinen zohlednit, že vnitřní omítka tvoří vzduchotěsnou vrstvu budovy v pasivním standardu, a

přizpůsobit tomu způsob kotvení tak, aby nedošlo k narušení vzduchotěsnosti konstrukce, např. kotvením chemickou kotvou, popř. utěsněním vhodným tmelem nebo silikonem. Prodávající odpovídá za škodu způsobenou nesprávně provedeným kotvením.

- 8.10. Zjistí-li prodávající v průběhu poskytování předmětu dodávky, že předmět dodávky nelze poskytnout nebo že nelze dodržet termíny plnění stanovené smlouvou, je vždy povinen na to kupujícího neprodleně upozornit. Tím nejsou dotčeny další povinnosti prodávajícího, zejména povinnost zaplatit smluvní pokutu za prodlení s poskytnutím předmětu dodávky a odpovědnost prodávajícího za škodu.
- 8.11. Prodávající je povinen koordinovat své činnosti se zhotovitelem stavby a dodavateli ostatních částí této veřejné zakázky a dbát pokynů zhotovitele stavby, technického dozoru investora a kupujícího. Prodávající je povinen si vyžádat podklady od zhotovitele stavby a seznámit se s nimi za účelem zjištění skutečného provedení podomítkových tras vedení. Prodávající je odpovědný za způsobenou škodu, kterou způsobí svojí činností a je povinen uhradit náklady na odstranění způsobených škod zhotovitelem stavby. Zhotovitel stavby ocení veškeré takové práce v souladu s uzavřenou smlouvou mezi kupujícím a zhotovitelem stavby.
- 8.12. Prodávající je povinen plnit řádně a včas své závazky vůči svým poddodavatelům vzniklé na základě smlouvy nebo v souvislosti s ní, zejména hradit svým poddodavatelům řádně a včas veškeré své peněžité závazky vůči svým poddodavatelům.

9. PŘEDÁNÍ A PŘEVZETÍ PŘEDMĚTU DODÁVKY

- 9.1. K předání a převzetí předmětu dodávky prodávající písemně vyzve kupujícího nejméně 5 pracovních dnů před termínem jeho předání. Podmínkou předání a převzetí předmětu dodávky kupujícím je řádné dodání předmětu dodávky bez vad. Kupující v takovém případě předmět dodávky převezme. O předání a převzetí předmětu dodávky bude sepsán protokol.
- 9.2. K zahájení přejímacího řízení je prodávající povinen předložit zejména tyto doklady:
- a) dokumentaci předmětu dodávky,
 - b) všechny další doklady nutné pro uvedení předmětu dodávky do provozu a k užívání předmětu dodávky,
 - c) soupis všech dodaných prvků
- 9.3. Předávací řízení je ukončeno podpisem předávacího protokolu. Součástí předávacího protokolu bude soupis všech dodaných prvků. Podpis předávacího protokolu je datem předání a převzetí předmětu dodávky ve smyslu smlouvy.
- 9.4. V případě, že budou zjištěny vady předmětu dodávky v rámci přejímacího řízení, je kupující oprávněn odmítnout převzetí předmětu dodávky a prodávající je povinen vady bezodkladně odstranit. Po odstranění vad prodávající vyzve kupujícího k opakovanému předání a převzetí předmětu dodávky.

10. ZÁRUČNÍ PODMÍNKY

- 10.1. Prodávající poskytuje kupujícímu záruku za jakost předmětu dodávky v délce 36 měsíců, není-li dále stanoveno jinak, která začíná plynout ode dne předání a převzetí předmětu dodávky („záruční doba“).
- 10.2. Předmět dodávky má vady, pokud jeho provedení neodpovídá požadavkům uvedeným ve smlouvě.
- 10.3. Prodávající odpovídá za vady, které má předmět dodávky v době předání nebo které se vyskytly v záruční době. Za vady předmětu dodávky, které se projevily po záruční době, odpovídá prodávající v případě, že jejich příčinou bylo porušení povinností prodávajícího. Prodávající neodpovídá za vady způsobené nesprávným užíváním předmětu dodávky, jeho poškozením živelnou událostí nebo třetí osobou.
- 10.4. Kupující je povinen zjištěné vady písemně reklamovat u prodávajícího, a to do 10 pracovních dnů ode dne, kdy tuto vadu zjistil. V reklamaci kupující uvede popis vady, jak se projevuje, zda požaduje vadu odstranit nebo zda požaduje finanční náhradu.
- 10.5. Prodávající započne s odstraňováním reklamované vady do 5 pracovních dnů ode dne doručení písemného oznámení o vadě, pokud se smluvní strany nedohodnou jinak. V případě vady bránící běžnému užívání předmětu dodávky započne prodávající s odstraněním vady do 24 hodin od jejího oznámení, pokud se smluvní strany nedohodnou jinak. Prodávající odstraní reklamované vady v technologicky nejkratším termínu, nejdéle však v termínu dohodnutém s kupujícím. Pokud se jedná o vadu bránící běžnému užívání předmětu dodávky, je prodávající povinen ji odstranit do 72 hodin od nahlášení. Jestliže prodávající neodstraní vadu v dohodnutém termínu, je kupující oprávněn na náklady prodávajícího vadu odstranit sám nebo za pomoci třetí osoby. Kupující je povinen umožnit prodávajícímu odstranění vady. Prodávající je povinen nastoupit k odstranění vady i v případě, že reklamaci neuznává.
- 10.6. O ukončení odstranění vady a předání provedené opravy bude sepsán protokol. Na provedenou opravu poskytuje prodávající novou záruku za jakost ve stejné délce jako je uvedena v odst. 10.1. smlouvy, která počíná běžet dnem předání a převzetí opravy, nejdéle však do uplynutí 36 měsíců ode dne předání a převzetí předmětu dodávky.

11. ODPOVĚDNOST ZA ŠKODU

- 11.1. Nebezpečí škody na poskytovaném předmětu dodávky nese prodávající v plném rozsahu až do okamžiku předání a převzetí předmětu dodávky.
- 11.2. Prodávající odpovídá za škody, které vzniknou z jeho činnosti v souvislosti s poskytováním předmětu dodávky.
- 11.3. Způsobí-li prodávající při poskytování předmětu dodávky škodu na majetku, zdraví nebo životě kupujícího nebo jiné osoby, je povinen bez zbytečného odkladu na vlastní náklady uvést vše v předešlý stav, a není-li to dobře možné, nebo žádá-li to poškozený, nahradit poškozenému vzniklou škodu či jinou újmu.

- 11.4. Prodávající je za škodu odpovědný i v případě, pokud ji způsobí jakákoli třetí osoba, prostřednictvím které prodávající plnil závazky vyplývající ze smlouvy.

12. POJIŠTĚNÍ

- 12.1. Prodávající prohlašuje, že bude mít uzavřenou pojistnou smlouvu proti škodám způsobeným činností prodávajícího včetně možných škod způsobených pracovníky prodávajícího, a to s limitem pojistného plnění minimálně ve výši kupní ceny bez DPH (ke dni uzavření smlouvy), s maximální spoluúčastí 10 %. Prodávající se zavazuje, že bude po celou dobu plnění smlouvy takto pojištěn. Prodávající předloží kupujícímu do 10 pracovních dnů od účinnosti smlouvy pojistnou smlouvu nebo jiný doklad o pojištění podle tohoto odstavce.

13. SANKCE

- 13.1. Prodávající je povinen v případě prodlení prodávajícího s dodáním předmětu dodávky nebo předáním předmětu dodávky podle smlouvy zaplatit kupujícímu smluvní pokutu ve výši 0,2 % z kupní ceny bez DPH (ve znění dodatků ke smlouvě) za každý i jen započatý den prodlení.
- 13.2. Prodávající je povinen v případě prodlení prodávajícího s termínem odstranění vady zjištěné při předání a převzetí předmětu dodávky zaplatit kupujícímu smluvní pokutu ve výši 1.000 Kč za každou jednotlivou vadu a každý i jen započatý den prodlení.
- 13.3. Prodávající je povinen v případě prodlení prodávajícího s termínem odstranění reklamované vady ve sjednaném termínu zaplatit kupujícímu smluvní pokutu ve výši 1.000 Kč za každou reklamovanou vadu a za každý i jen započatý den prodlení, v případě vady bránící běžnému užívání ve výši 10.000 Kč za každou reklamovanou vadu bránící běžnému užívání a každý i jen započatý den prodlení.
- 13.4. Prodávající je povinen v případě porušení povinnosti prodávajícího stanovené v odst. 8.1., 8.2. nebo 8.3. smlouvy zaplatit kupujícímu smluvní pokutu ve výši 50.000 Kč za každý takový jednotlivý případ.
- 13.5. Prodávající je povinen v případě prodlení s předložením jakékoli pojistné smlouvy nebo jiného dokladu o pojištění předkládané podle smlouvy zaplatit kupujícímu smluvní pokutu ve výši 0,05 % z kupní ceny bez DPH (ke dni uzavření smlouvy) za každý i jen započatý den prodlení.
- 13.6. Kupující je povinen v případě prodlení s úhradou peněžní částky podle smlouvy vůči prodávajícímu zaplatit prodávajícímu úrok z prodlení v zákonné výši.
- 13.7. V případě, že závazek poskytnout předmět dodávky zanikne před řádným předáním předmětu dodávky, nezanikají nároky na smluvní pokuty, pokud vznikly dřívějším porušením povinností. Zánik závazku jeho pozdním plněním neznamená zánik nároku na smluvní pokutu z prodlení s plněním či plnění ze záruky za odstranění vad.
- 13.8. Kupující má nárok na náhradu případné vzniklé škody v plné výši vedle smluvní pokuty.

- 13.9. Smluvní pokuty je kupující oprávněn započítat proti pohledávce prodávajícího, a to i před datem její splatnosti.
- 13.10. Splatnost smluvní pokuty činí 30 dnů od doručení vyčíslení smluvní pokuty.

14. UKONČENÍ SMLOUVY

- 14.1. Za podstatné porušení smlouvy podle § 2002 a násl. občanského zákoníku, při kterém je druhá strana oprávněna odstoupit od smlouvy, se považuje zejména:
- a) vadnost předmětu dodávky již v průběhu jeho poskytování, pokud prodávající na písemnou výzvu kupujícího vady neodstraní ve stanovené lhůtě,
 - b) prodlení prodávajícího s dodáním předmětu dodávky nebo předáním předmětu dodávky o více než 30 dnů,
 - c) prodlení kupujícího s předáním místa plnění či jiných podstatných dokladů pro plnění smlouvy o více než 30 dnů,
 - d) úpadek prodávajícího nebo kupujícího ve smyslu zákona č. 182/2006 Sb., o úpadku a způsobech jeho řešení (insolvenční zákon), ve znění pozdějších předpisů,
 - e) vstup prodávajícího nebo kupujícího do likvidace,
 - f) nedodržování povinností stanovených v odst. 12.1. smlouvy,
 - g) neodstranitelná vada předmětu dodávky.
- 14.2. Účinky odstoupení od smlouvy nastávají dnem doručení oznámení o odstoupení druhé straně smlouvy.
- 14.3. Kupující může smlouvu vypovědět písemnou výpovědí s jednoměsíční výpovědní dobou, která začíná běžet prvním dnem kalendářního měsíce následujícího po kalendářním měsíci, v němž byla výpověď doručena prodávajícímu.
- 14.4. Smlouvu je možno ukončit písemnou dohodou smluvních stran.
- 14.5. Pro případ zániku závazku před řádným poskytnutím předmětu dodávky je prodávající povinen ihned předat kupujícímu nedokončený předmět dodávky včetně věcí, které opatřil a které jsou součástí předmětu dodávky a uhradit případně vzniklou škodu. Kupující je povinen uhradit prodávajícímu cenu věcí, které opatřil a které se staly součástí předmětu dodávky. Smluvní strany uzavřou dohodu, ve které upraví vzájemná práva a povinnosti.

15. ZÁVĚREČNÁ USTANOVENÍ

- 15.1. Veškerá jednání budou probíhat v českém jazyce. Veškeré písemnosti budou vyhotoveny v českém jazyce.
- 15.2. Smlouvu lze měnit pouze písemnými číslovanými dodatky podepsanými oběma smluvními stranami.
- 15.3. Proávající není oprávněn bez předchozího písemného souhlasu kupujícího postoupit práva a povinnosti vyplývající ze smlouvy třetí osobě.

- 15.4. Smlouva se řídí českým právním řádem. Obě strany se dohodly, že pro neupravené vztahy plynoucí ze smlouvy platí příslušná ustanovení občanského zákoníku.
- 15.5. Smluvní strany se dohodly, že případné spory budou přednostně řešeny dohodou. V případě, že nedojde k dohodě stran, bude spor řešen místně a věcně příslušným soudem.
- 15.6. Prodávající je na základě § 2 písm. e) zákona č. 320/2001 Sb., o finanční kontrole, ve znění pozdějších předpisů, osobou povinnou spolupůsobit při výkonu finanční kontroly. Prodávající je v tomto případě povinen vykonat veškerou součinnost s kontrolou.
- 15.7. Smlouva nabývá platnosti podpisem obou smluvních stran. Smlouva nabývá účinnosti dnem uveřejnění v registru smluv.
- 15.8. Smluvní strany berou na vědomí, že smlouva podléhá uveřejnění v registru smluv podle zákona č. 340/2015 Sb., o zvláštních podmínkách účinnosti některých smluv, uveřejňování těchto smluv a o registru smluv (zákon o registru smluv), ve znění pozdějších předpisů. Za účelem splnění povinnosti uveřejnění smlouvy se smluvní strany dohodly, že smlouvu v registru smluv uveřejní kupující.
- 15.9. Smluvní strany prohlašují, že skutečnosti uvedené ve smlouvě nebo jejích přílohách nepovažují za obchodní tajemství podle § 504 občanského zákoníku a udělují svolení k jejich užití a zveřejnění bez stanovení jakýchkoliv dalších podmínek.
- 15.10. Smluvní strany souhlasí s tím, aby na oficiálních webových stránkách města Beroun (www.mesto-beroun.cz) byly zveřejněny veškeré faktury na finanční částku převyšující 50 000 Kč bez DPH, které budou na základě této smlouvy včetně případných dodatků, vystaveny k úhradě městu Beroun, a to bez časového omezení, s výjimkou informací, které nelze poskytnout při postupu podle předpisů upravujících svobodný přístup k informacím.
- 15.11. Uzavření smlouvy bylo odsouhlaseno usnesením Rady města Beroun č. 279/87/RM/2026 ze dne 6. 5. 2026.
- 15.12. Smlouva je vyhotovena v elektronickém originále a podepsána uznávanými elektronickými podpisy.
- 15.13. Přílohy smlouvy:
 - a) specifikace předmětu dodávky
 - b) položkový rozpočet

V _____ dne ____ . ____ . 20__

RNDr. Soňa Chalupová Digitálně podepsal
RNDr. Soňa Chalupová
Datum: 2026.06.09
09:13:46 +02'00'

město Beroun
RNDr. Soňa Chalupová, starostka
kupující

V _____ dne ____ . ____ . 20__ Digitálně
Jaroslav Burian podepsal Jaroslav
Burian
Datum: 2026.05.29
09:31:08 +02'00'

Artspect, a.s.
Jaroslav Burian, předseda představenstva
prodávající

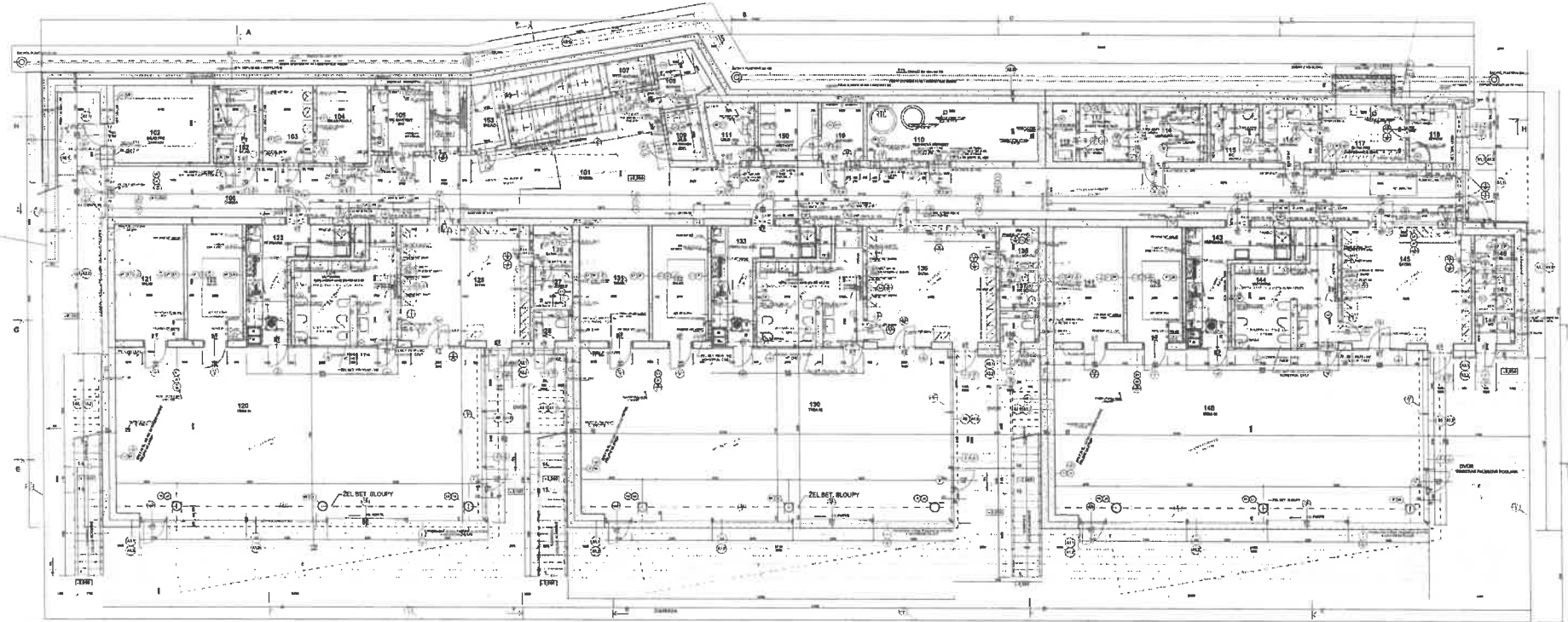

PŮDORYS 1.NP

- LEGENDA**
- ZASTAVĚNÉ PLOŠKY
 - ZPŮSOBY PŘEMĚNY A NEPŘEMĚNY
 - PŮDA A PŮDOPŮSOBY
 - PŮDOPŮSOBY
 - PŮDOPŮSOBY
 - PŮDOPŮSOBY
 - PŮDOPŮSOBY
 - PŮDOPŮSOBY

POUŽITÍ

1. PŮDOPŮSOBY

2. PŮDOPŮSOBY

3. PŮDOPŮSOBY

4. PŮDOPŮSOBY

5. PŮDOPŮSOBY

6. PŮDOPŮSOBY

LEGENDA

| Číslo | Popis | Barva |
|-------|--------|-------|
| 1 | Stavba | Černá |
| 2 | Stavba | Černá |
| 3 | Stavba | Černá |
| 4 | Stavba | Černá |
| 5 | Stavba | Černá |
| 6 | Stavba | Černá |

LEGENDA

1. PŮDOPŮSOBY

2. PŮDOPŮSOBY

3. PŮDOPŮSOBY

4. PŮDOPŮSOBY

5. PŮDOPŮSOBY

6. PŮDOPŮSOBY

LEGENDA

1. PŮDOPŮSOBY

2. PŮDOPŮSOBY

3. PŮDOPŮSOBY

4. PŮDOPŮSOBY

5. PŮDOPŮSOBY

6. PŮDOPŮSOBY

LEGENDA

1. PŮDOPŮSOBY

2. PŮDOPŮSOBY

3. PŮDOPŮSOBY

4. PŮDOPŮSOBY

5. PŮDOPŮSOBY

6. PŮDOPŮSOBY

LEGENDA

1. PŮDOPŮSOBY

2. PŮDOPŮSOBY

3. PŮDOPŮSOBY

4. PŮDOPŮSOBY

5. PŮDOPŮSOBY

6. PŮDOPŮSOBY

LEGENDA

| Číslo | Popis | Barva |
|-------|--------|-------|
| 1 | Stavba | Černá |
| 2 | Stavba | Černá |
| 3 | Stavba | Černá |
| 4 | Stavba | Černá |
| 5 | Stavba | Černá |
| 6 | Stavba | Černá |

míst. č. 102 - sklad pro zahradu 1. NP

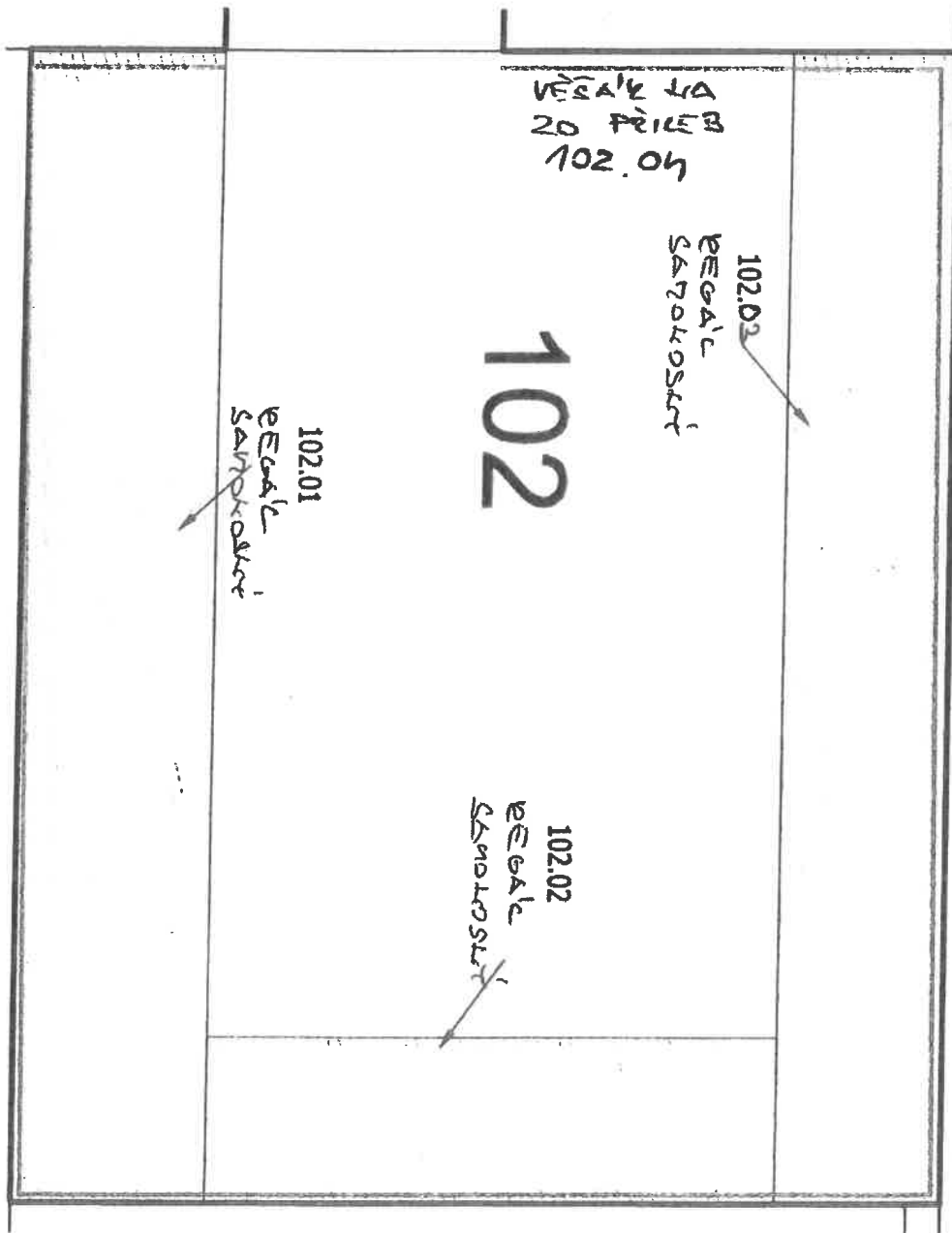

1:25

míst. č. 103, 104 - prádelna, skl. prádla 1. NP

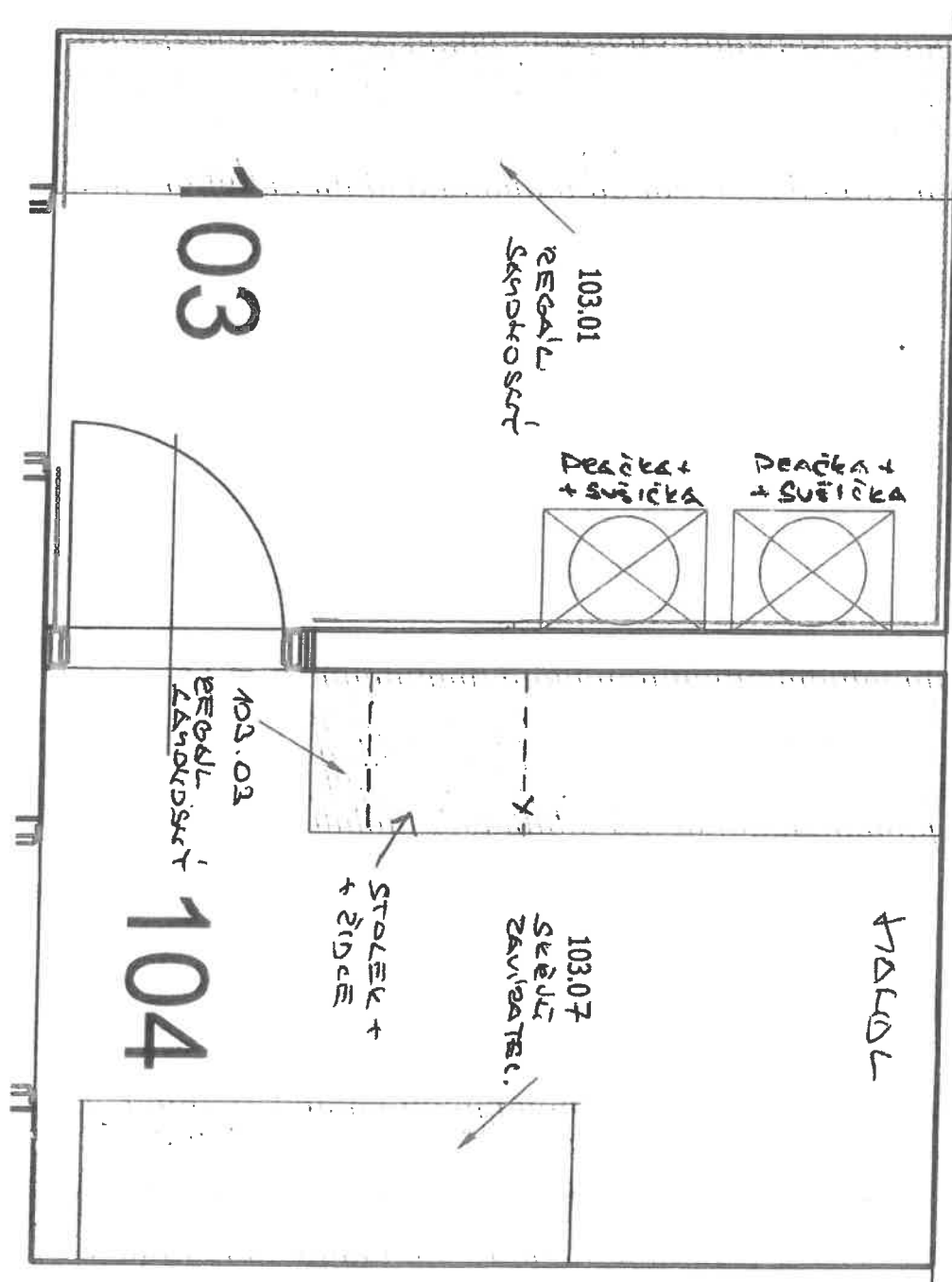

míst. č. 109, 111 - úklid. místnost 1. NP

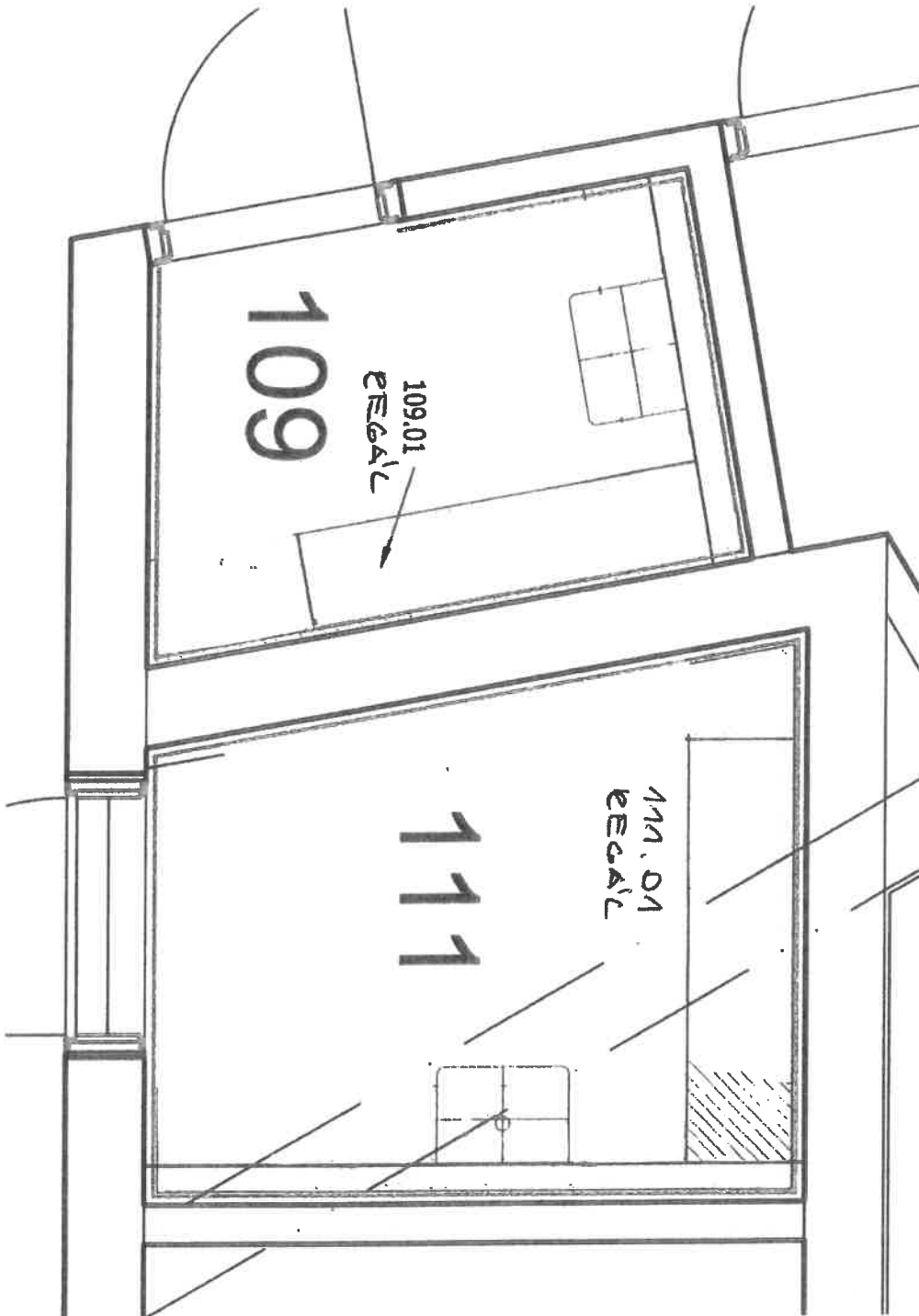

míst. č. 113 - šatna zam. - muži

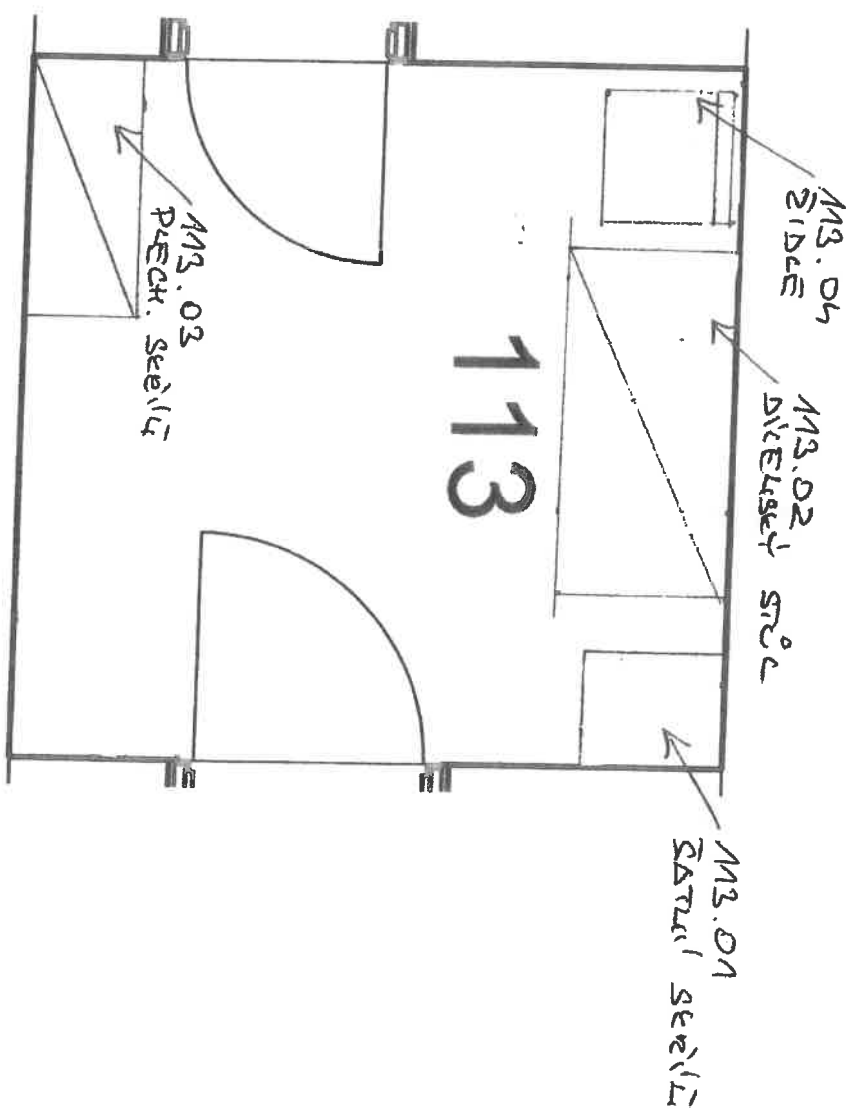

1.25

míst. č. 117 - šatna zam. - ženy

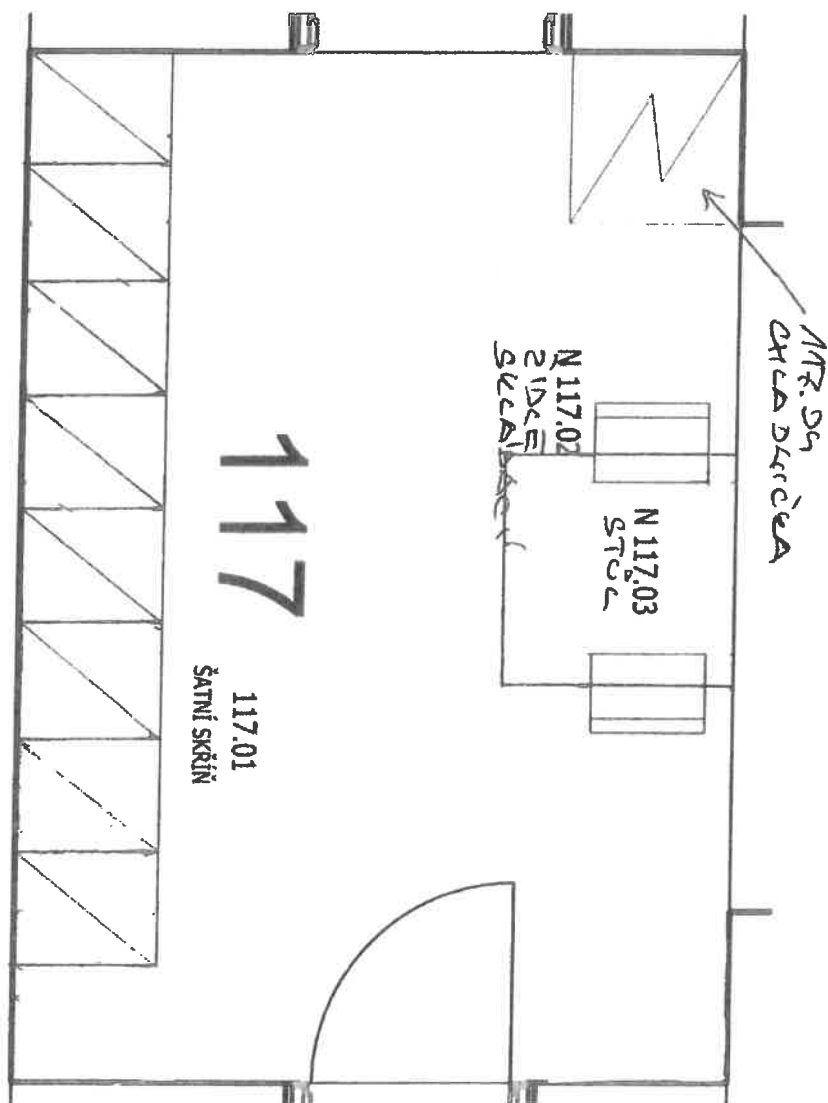

1.25

míst. č. 120, 130, 140 - třídy 1. NP

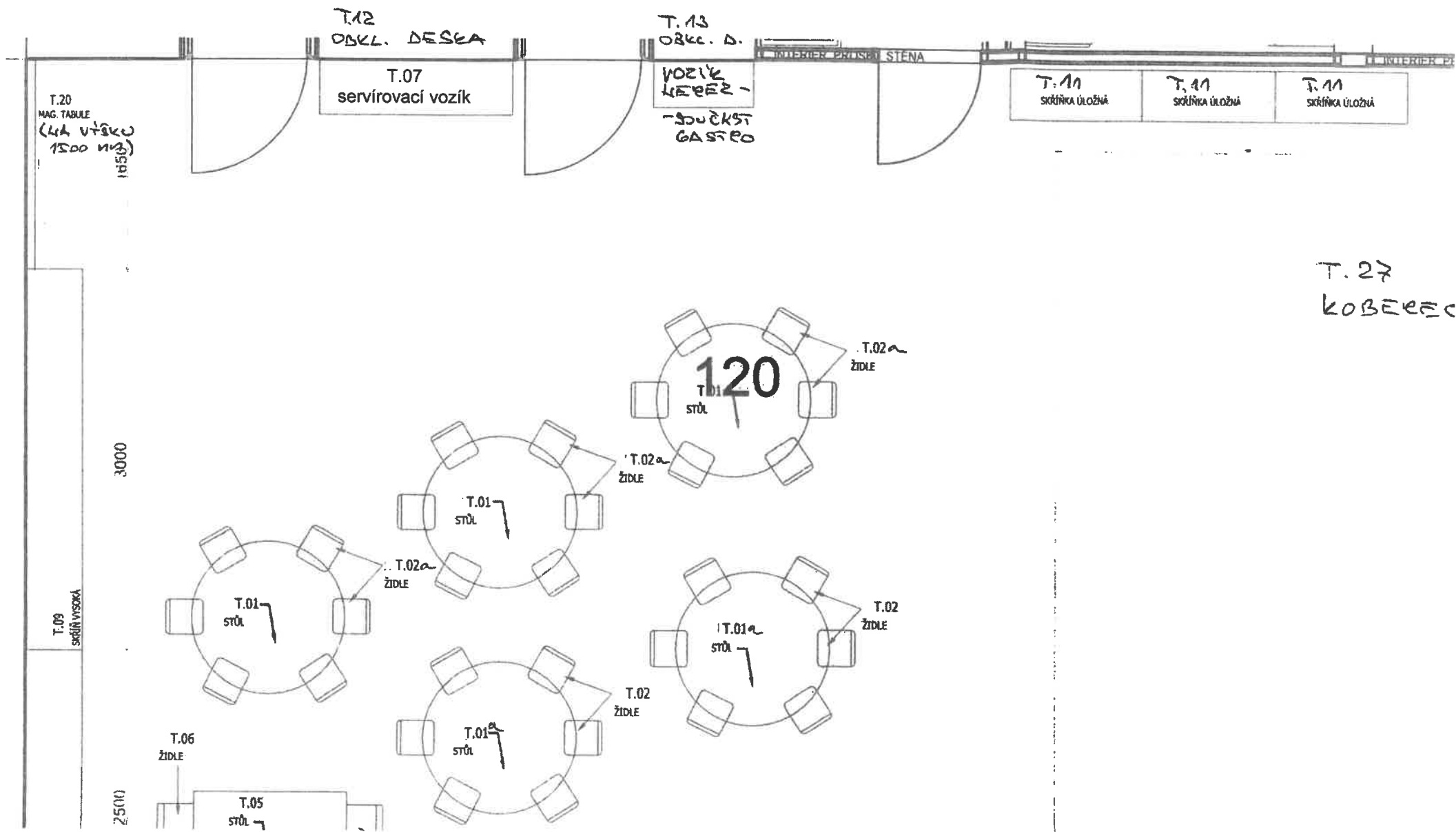

míst. č. 121, 122, 131, 132, 141, 142 - sklad tříd 1. NP

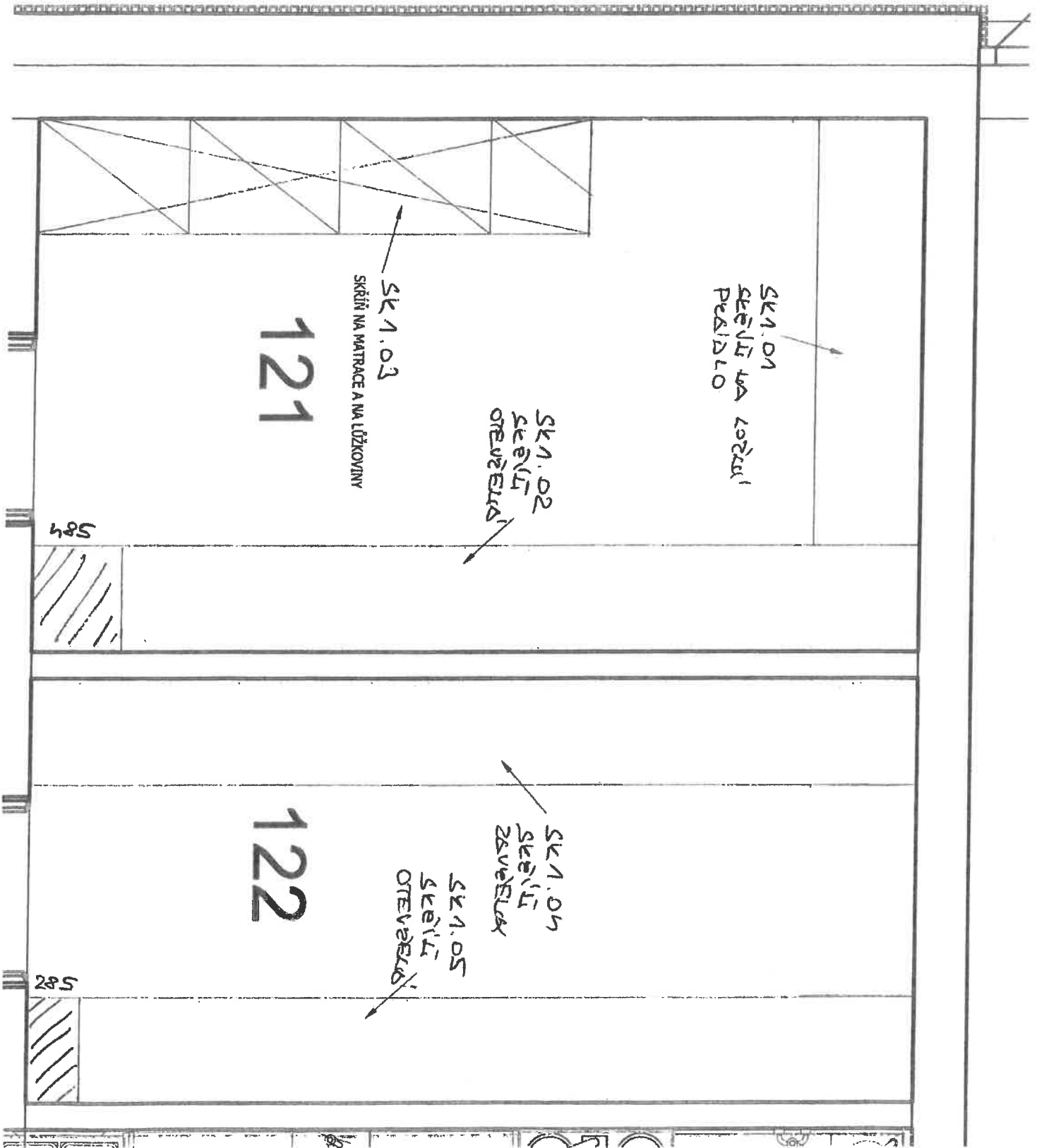

1:28/6

míst. č. 125, 135, 145, 214, 224, 234 - šatna děti

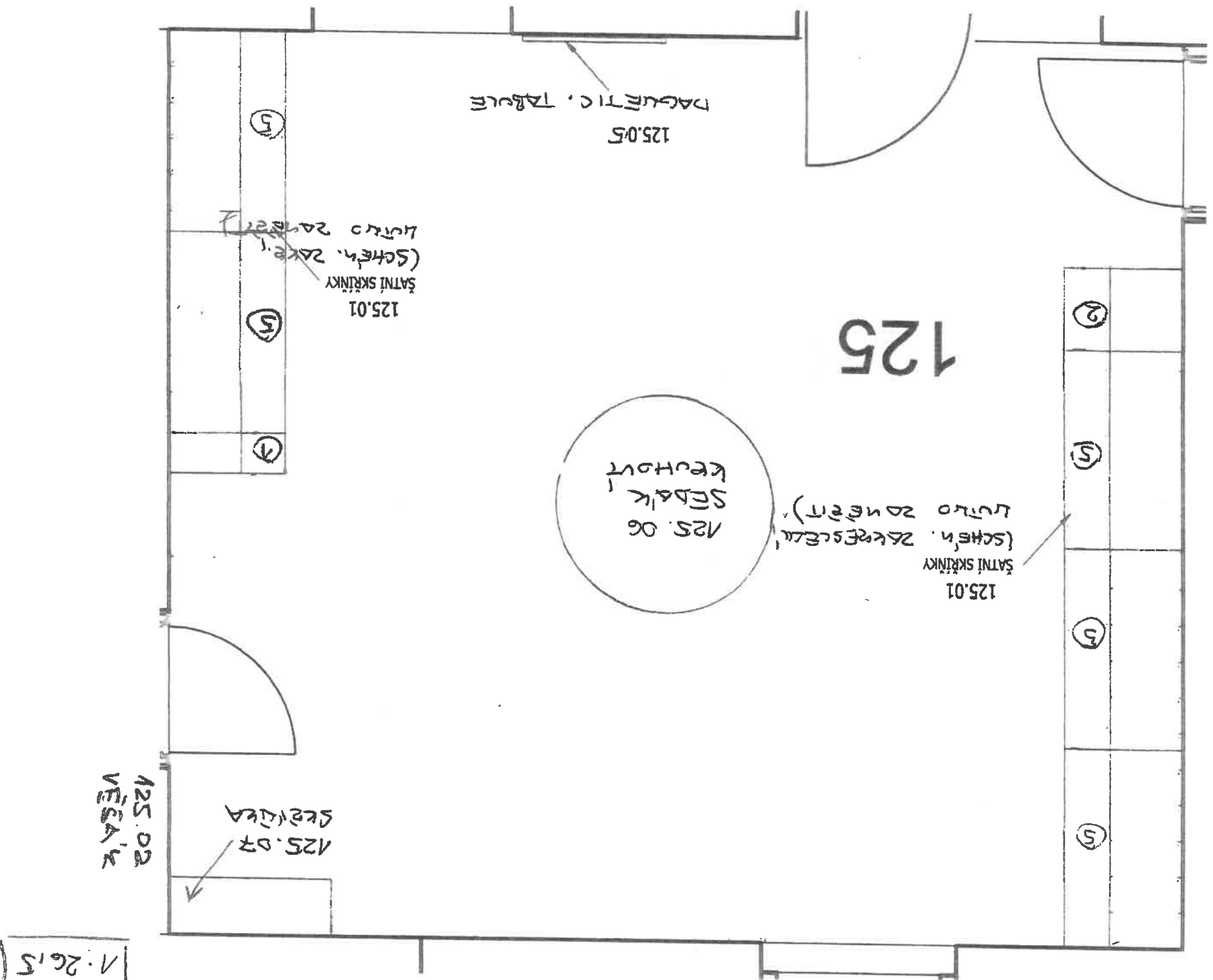

míst. č. 126, 136, 146, 216, 226, 236 - šatna učitelé

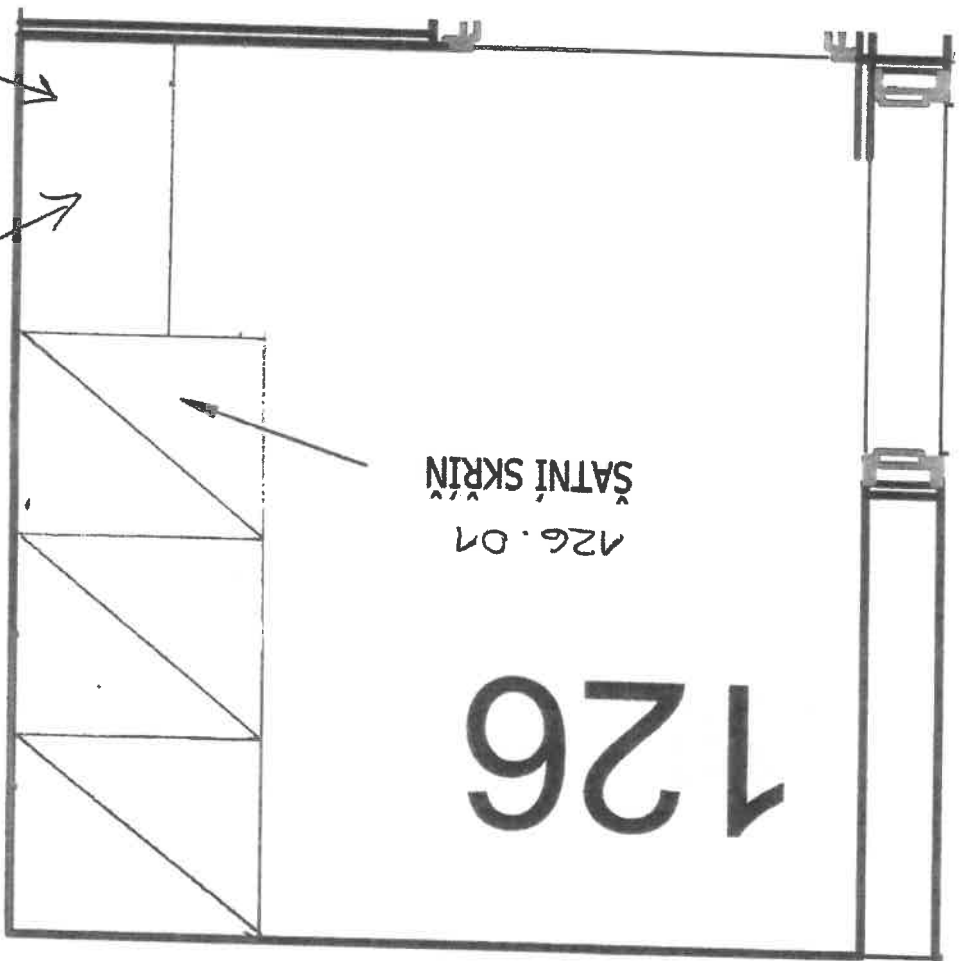

ŠATNÍ SKŘIŇ
126.01

126

126.05 - pouze 2. úp
stolice

126.02 - pouze 1. úp
boty se zavazky

+ Zrcadlo (univerzální drž. postave
+ vesty na klobouk) - 11 -)

1:14,3

míst. č. 203 - šatna učitelé a ředitelna

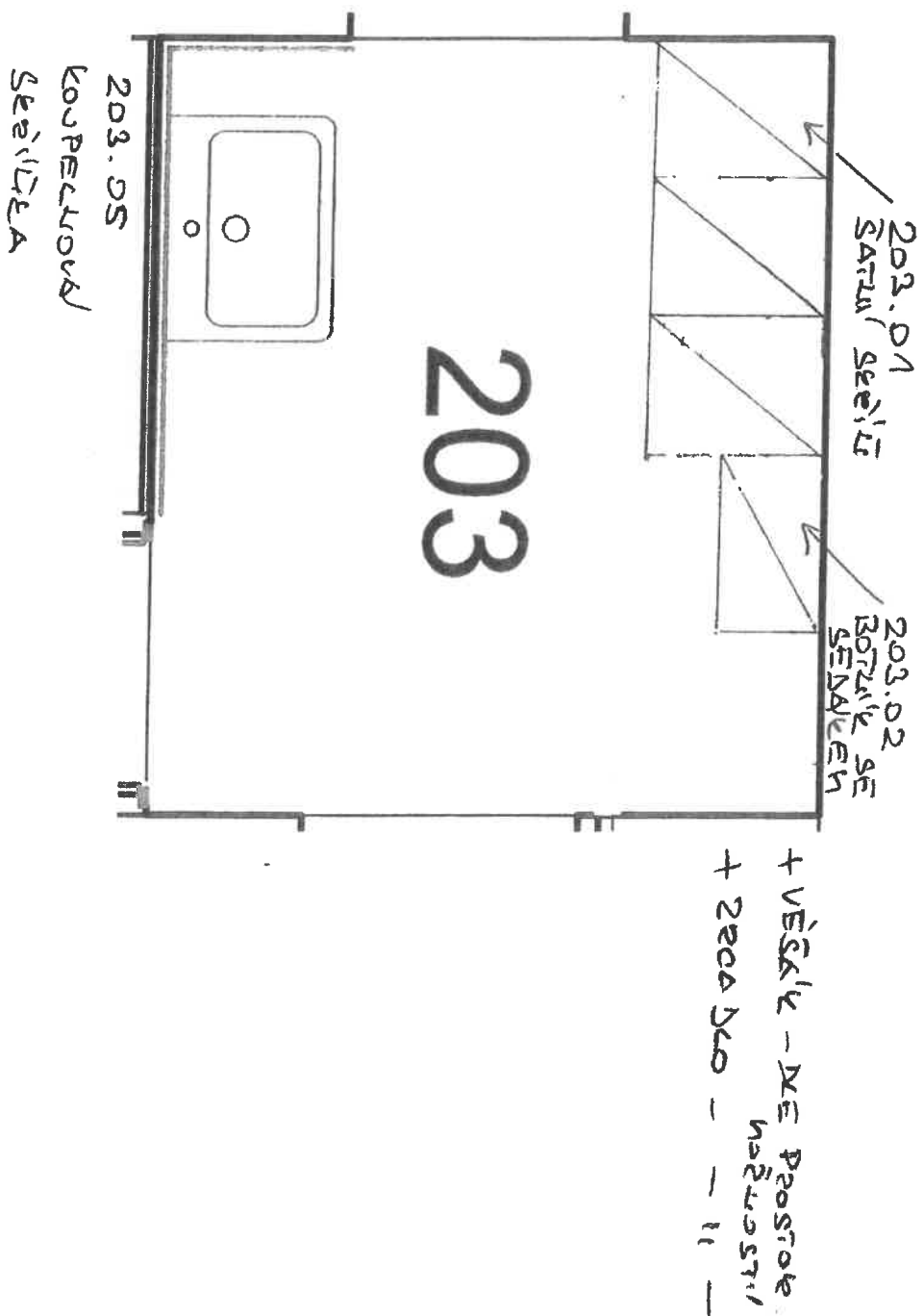

1:20

míst. č. 204 - kancelář ředitele

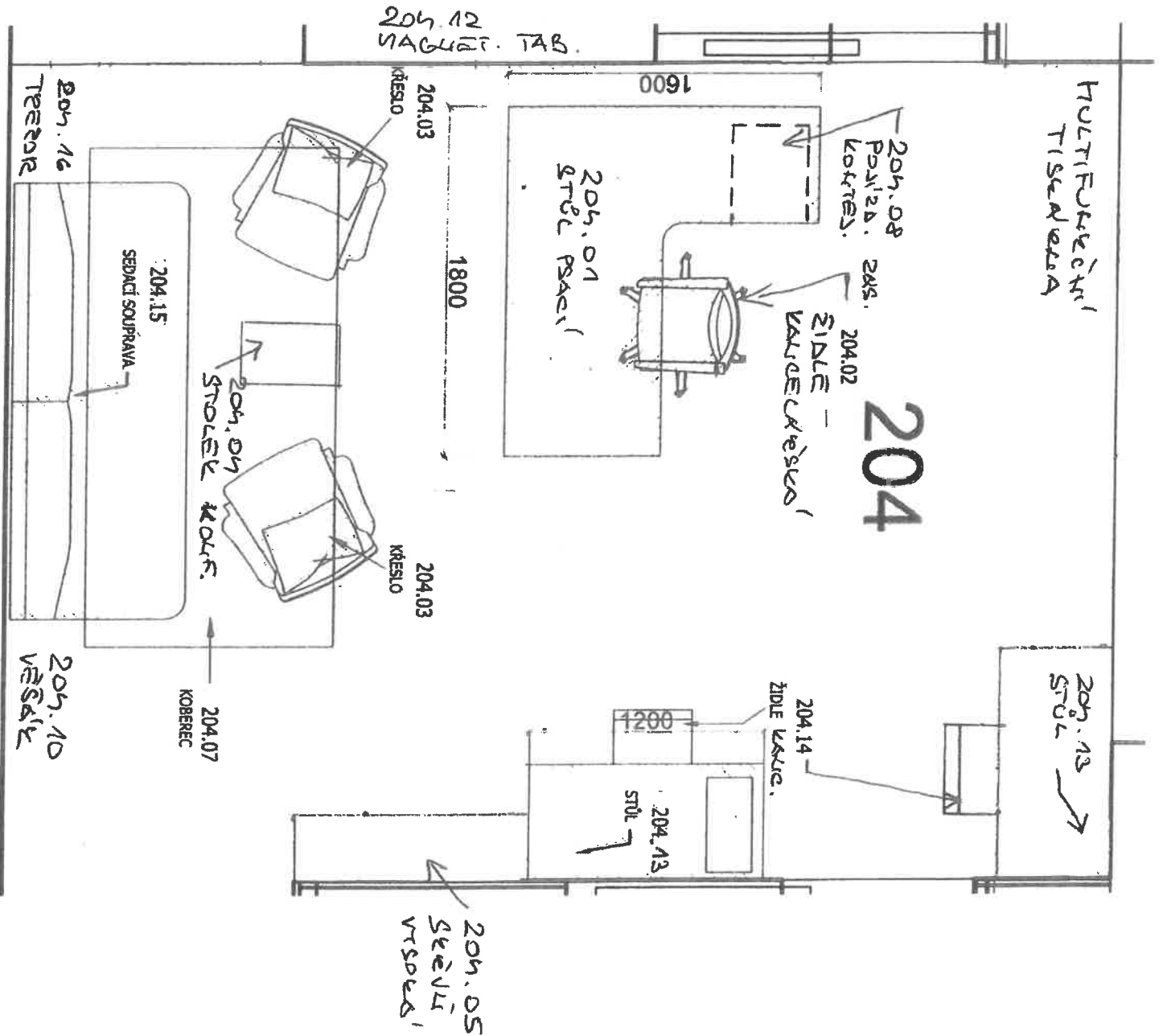

míst. č. 205 - spisovna

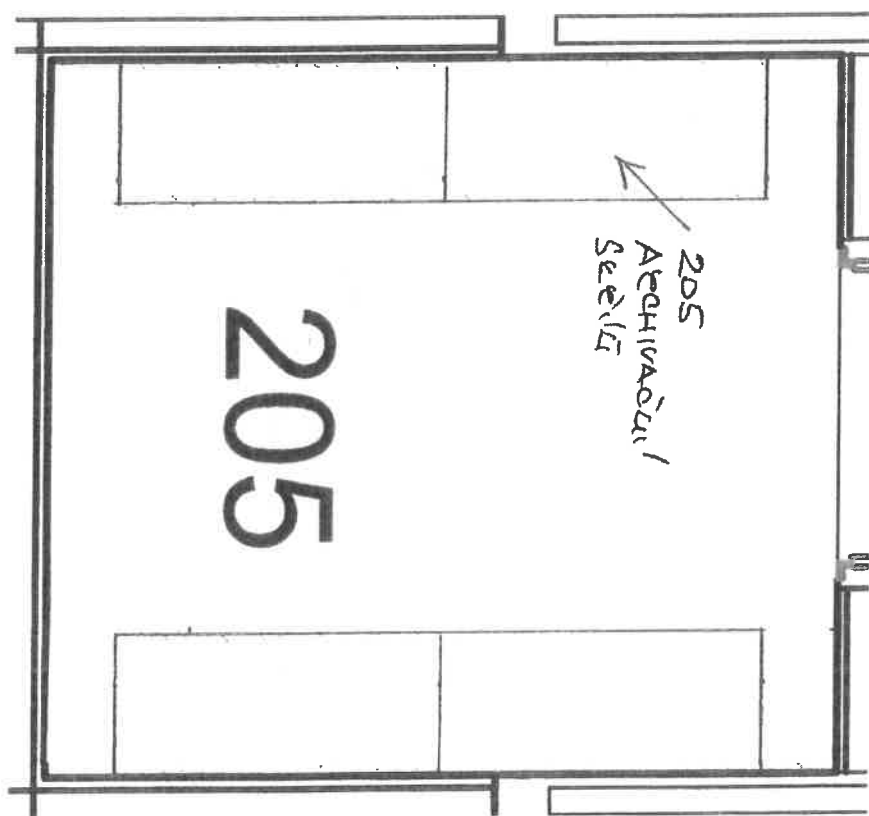

1:20

míst. č. 206 - kuchyňka



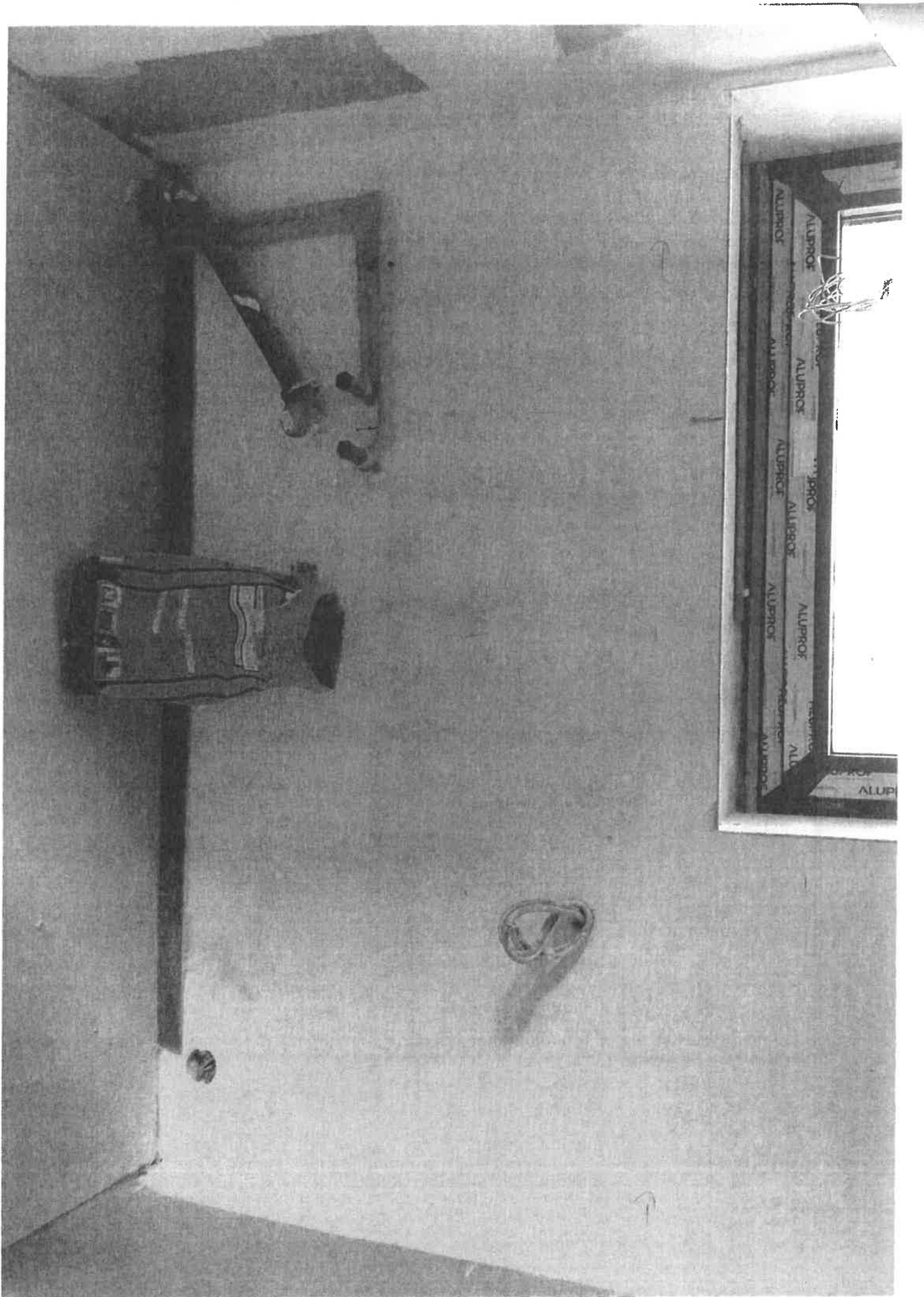

míst. č. 207 - zasedačka

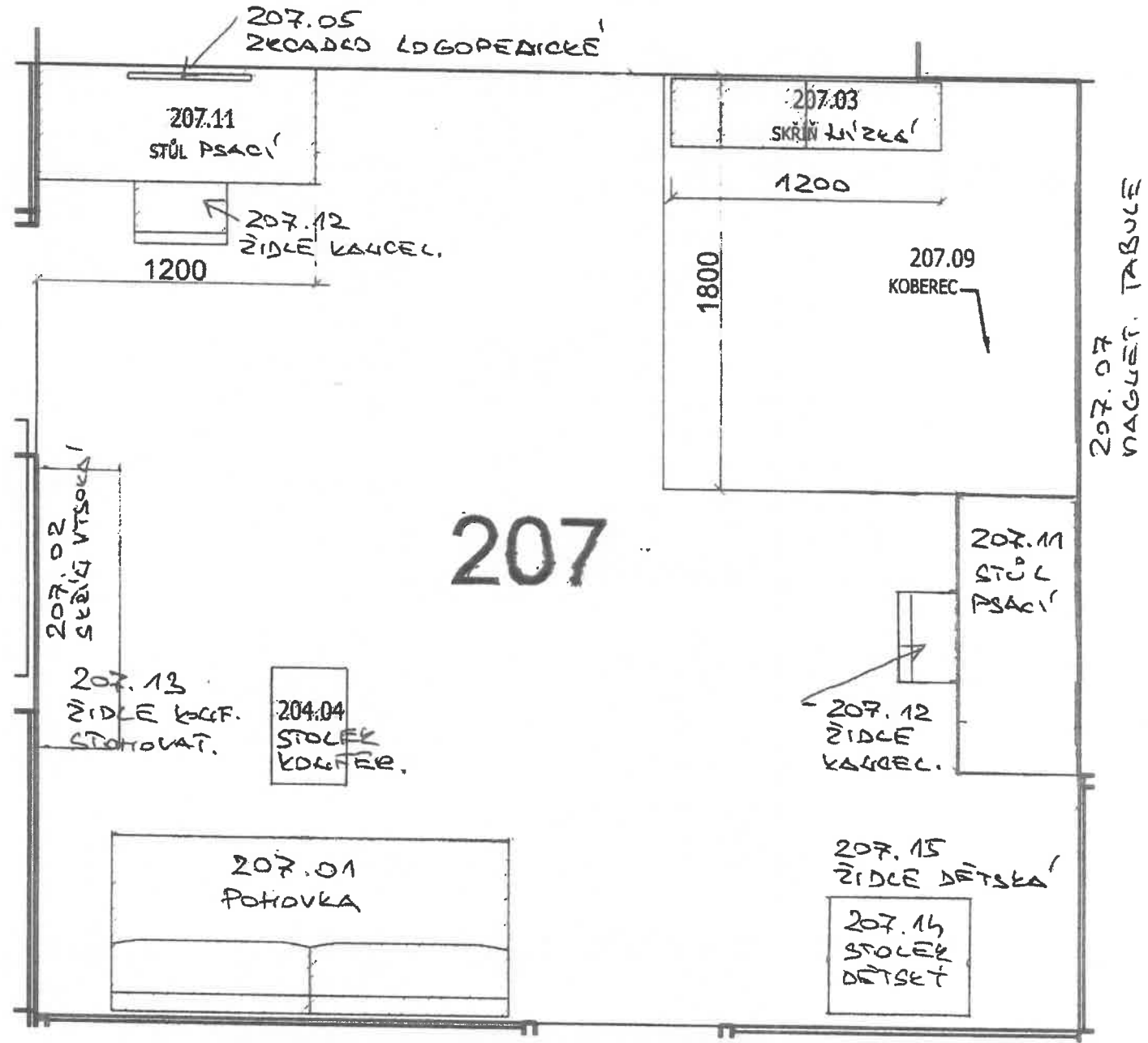

T.12a
OBKL. DESKA

T.07a
servírovací vozík

T.13
OBKL. D.

KOZÍK
K
LEBEC -

- součást
CASTRO

T.11
SKŘÍŇKA ÚLOŽNÁ

T.11
SKŘÍŇKA ÚLOŽNÁ

T.11
SKŘÍŇKA ÚLOŽNÁ

míst. č. 210, 220, 230 - třídy 2. NP

T.20
MAG. TABULE
(KA VÍŠKU)

T.10a
sídliň vysoká

210

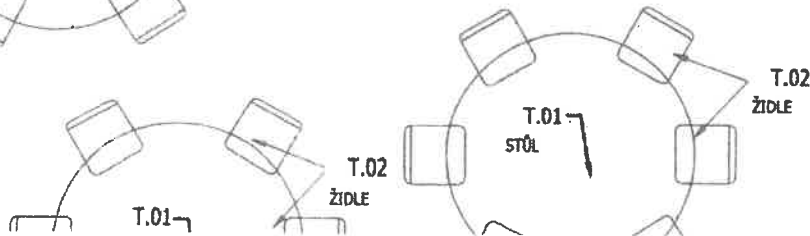
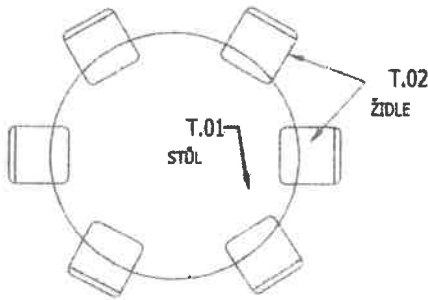
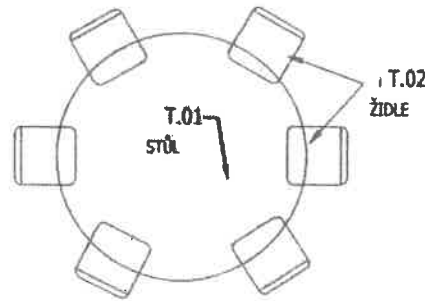
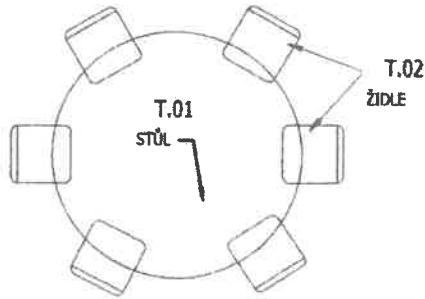

T.27a
KOBEREK

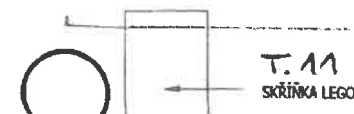

míst. č. 211, 221, 231 - sklad tříd 2. NP

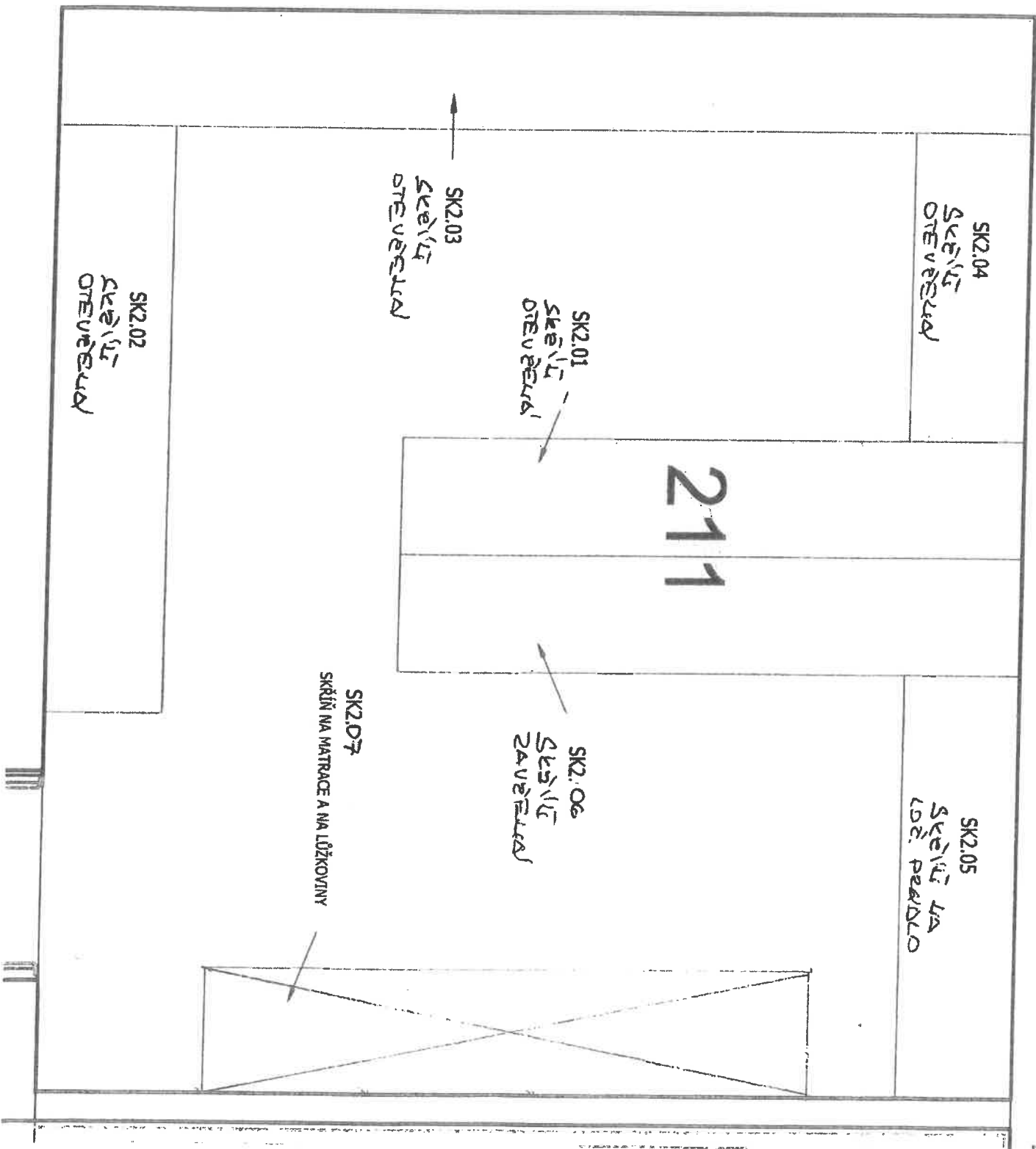

1:27

míst. č. 217, 227, 237 - úklid. místnost 2. NP

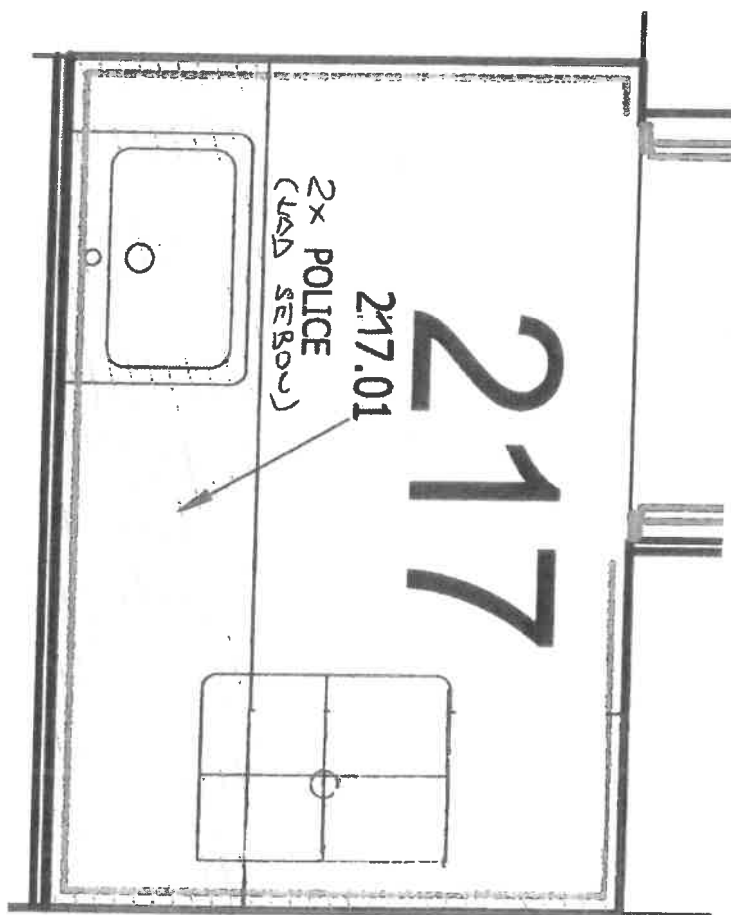

1115

REKAPITULACE STAVBY

Kód: RU5a-26
Stavba: NOVOSTAVBA MATEŘSKÉ ŠKOLKY BEROUN MÁCHOVNA - MOBILIÁŘ NÁBYTEK

KSO:
Místo: k.ú. Beroun

CC-CZ:
Datum: 01.04.2026

Zadavatel:
Město Beroun, Husovo nám.68, 266 01 Beroun

IČ: 00233129
DIČ: CZ00233129

Účastník:
Artspect, a.s.

IČ: 28123395
DIČ: CZ28123395

Projektant:

IČ: 
DIČ: 



Zpracovatel:

IČ:
DIČ:

Poznámka:

Soupis prací je sestaven s využitím Cenové soustavy ÚRS. Položky, které pochází z této cenové soustavy, jsou ve sloupci 'Cenová soustava' označeny popisem 'CS ÚRS' a úrovní příslušného kalendářního pololetí. Veškeré další informace vymezující popis a podmínky použití těchto položek z Cenové soustavy, které nejsou uvedeny přímo v soupisu prací, jsou neomezeně dálkově k dispozici na webu podminky.urs.cz.

Cena bez DPH

1 946 221,00

| | Sazba daně | Základ daně | Výše daně |
|--------------|------------|--------------|------------|
| DPH základní | 21,00% | 1 946 221,00 | 408 706,41 |
| DPH snížená | 12,00% | 0,00 | 0,00 |

Cena s DPH

v

CZK

2 354 927,41

REKAPITULACE OBJEKTŮ STAVBY A SOUPISŮ PRACÍ

Kód: RU5a-26

Stavba: NOVOSTAVBA MATEŘSKÉ ŠKOLKY BEROUN MÁCHOVNA - MOBILIÁŘ NÁBYTEK

Místo: k.ú. Beroun

Datum: 01.04.2026

Zadavatel: Město Beroun, Husovo nám.68, 266 01 Beroun

Projektant:

Účastník: Artspect, a.s.

Zpracovatel:



| Kód | Popis | Cena bez DPH [CZK] | Cena s DPH [CZK] | Typ |
|------------------------------|---------------------------------------|---------------------|---------------------|-----|
| Náklady stavby celkem | | 1 946 221,00 | 2 354 927,41 | |
| A01 | Šatny a kanceláře - NÁBYTEK | 265 903,00 | 321 742,63 | STA |
| B01 | Třídy - NÁBYTEK | 1 051 858,00 | 1 272 748,18 | STA |
| C01 | Sklady - NÁBYTEK | 273 890,00 | 331 406,90 | STA |
| E01 | Ostatní - NÁBYTEK | 18 515,00 | 22 403,15 | STA |
| VRN | Vedlejší rozpočtové a ostatní náklady | 336 055,00 | 406 626,55 | STA |

KRYCÍ LIST SOUPISU PRACÍ

Stavba:

NOVOSTAVBA MATEŘSKÉ ŠKOLKY BEROUN MÁCHOVNA - MOBILIÁŘ NÁBYTEK

Objekt:

A01 - Šatny a kanceláře - NÁBYTEK

KSO:

Místo: k.ú. Beroun

CC-CZ:

Datum: 01.04.2026

Zadavatel:

Město Beroun, Husovo nám.68, 266 01 Beroun

IČ: 00233129

DIČ: CZ00233129

Účastník:

Artspect, a.s.

IČ: 28123395

DIČ: CZ28123395

Projektant:

[REDACTED]

IČ:

DIČ:

[REDACTED]

Zpracovatel:

IČ:

DIČ:

Poznámka:

Cena bez DPH

265 903,00

| | Základ daně | Sazba daně | Výše daně |
|--------------|-------------|------------|-----------|
| DPH základní | 265 903,00 | 21,00% | 55 839,63 |
| snížená | 0,00 | 12,00% | 0,00 |

Cena s DPH

v CZK

321 742,63

REKAPITULACE ČLENĚNÍ SOUPISU PRACÍ

Stavba:

NOVOSTAVBA MATEŘSKÉ ŠKOLKY BEROUN MÁCHOVNA - MOBILIÁŘ NÁBYTEK

Objekt:

A01 - Šatny a kanceláře - NÁBYTEK

Místo:

k.ú. Beroun

Datum:

01.04.2026

Zadavatel:

Město Beroun, Husovo nám.68, 266 01 Beroun

Projektant:



Účastník:

Artspect, a.s.

Zpracovatel:

Kód dílu - Popis

Cena celkem [CZK]

Náklady stavby celkem

265 903,00

KŘ - Kancelář ředitele - 204

49 273,00

ZS - Zasedací místnost - 207

36 775,00

205 - spisovna - míst. č. 205

33 820,00

206 - kuchyňka - míst. č. 206

22 289,00

ŠZZ - Šatna zaměstnance- ženy - MÍST. Č. 117

28 695,00

ŠZM - Šatna zaměstnanci - muži - míst. č. 113

22 846,00

ŠUR - Šatna učitelé a ředitelna 203

12 400,00

ŠU - Šatna učitelé m.č.126,136,146,215,225,235

59 805,00

SOUPIS PRACÍ

Stavba:

NOVOSTAVBA MATEŘSKÉ ŠKOLKY BEROUN MÁCHOVNA - MOBILIÁŘ NÁBYTEK

Objekt:

A01 - Šatny a kanceláře - NÁBYTEK

Místo: k.ú. Beroun

Datum: 01.04.2026

Zadavatel: Město Beroun, Husovo nám.68, 266 01 Beroun

Projektant:

Účastník: Artspect, a.s.

Zpracovatel:



| PČ | Typ | Kód | Popis | MJ | Množství | J.cena [CZK] | Cena celkem [CZK] | Genová soustava |
|----|-----|-----|-------|----|----------|--------------|-------------------|-----------------|
|----|-----|-----|-------|----|----------|--------------|-------------------|-----------------|

Náklady soupisu celkem

265 903,00

| D | KŘ | Popis | MJ | Množství | J.cena [CZK] | Cena celkem [CZK] | Genová soustava |
|---|------------|---|----|----------|--------------|-------------------|-----------------|
| 1 | K N 204.01 | Kancelář ředitele - 204 Stůl psací ve tvaru "L", o min. rozměrech 1800x1600x700mm | KS | 1,000 | 5 567,00 | 5 567,00 | R položka |
| | PP | Stůl psací ve tvaru "L", o min. rozměrech 1800x1600x700mm <i>Poznámka k položce:</i> <i>Poznámka k položce:</i> <i>Psací stůl s pracovní plochou o rozměrech min. 1800x1600 mm ve tvaru "L", min. výška 700 mm, z oboustranně laminované LTD tl. min. 18 mm, čelní deska o min. výšce 350 mm, dekor bude vyvzorkován, opatřené nábytkovou hranou min. tl. 1 mm, kovová nosná konstrukce a stolové nohy</i> | | | | | |
| | P | | | | | | |
| 2 | K N 204.02 | Židle kancelářská Židle kancelářská | KS | 1,000 | 2 916,00 | 2 916,00 | R položka |
| | PP | Židle kancelářská <i>Poznámka k položce:</i> <i>Poznámka k položce:</i> <i>Židle kancelářská, kovový kříž, otočná, výškově nastavitelná, s kolečky, čalouněný sedák, opěrka hlavy, područky, nosnost min. 120 kg, barva sedáku bude vyvzorkována</i> | | | | | |
| | P | | | | | | |
| 3 | K N 204.03 | Křeslo s područkami, min. rozměry (š x v x h) 700x700x700mm Křeslo s područkami, min. rozměry (š x v x h) 700x700x700mm | KS | 2,000 | 6 048,00 | 12 096,00 | R položka |
| | PP | Křeslo s područkami, min. rozměry (š x v x h) 700x700x700mm <i>Poznámka k položce:</i> <i>Poznámka k položce:</i> <i>křeslo s područkami, odolný materiál potahu, barva bude dovozováno z dostupných možností - stejně jako u pohovky, područky, nosnost sedadla min. 100 kg</i> | | | | | |
| | P | | | | | | |
| 4 | K N 204.04 | Stolek konferenční, min. rozměry 500x500 mm, min. výška 500 mm Stolek konferenční, min. rozměry 500x500 mm, min. výška 500 mm | KS | 1,000 | 1 351,00 | 1 351,00 | R položka |
| | PP | Stolek konferenční, min. rozměry 500x500 mm, min. výška 500 mm <i>Poznámka k položce:</i> <i>Poznámka k položce:</i> <i>ocelová konstrukce, deska z oboustranně laminované LTD tl. min. 18 mm, dekor bude vyvzorkován, opatřené nábytkovou hranou min. tl. 1 mm</i> | | | | | |
| | P | | | | | | |

| PČ | Typ | Kód | Popis | MJ | Množství | J.cena [CZK] | Cena celkem [CZK] | Cenová soustava |
|----|-----|----------|--|----|----------|--------------|-------------------|-----------------|
| 5 | K | N 204.05 | Skříň vysoká kancelářská, min. rozměry (d x v x h) 1200x2000x350mm | KS | 1,000 | 5 930,00 | 5 930,00 | R položka |
| | PP | | Skříň vysoká kancelářská, min. rozměry (d x v x h) 1200x2000x350mm <i>Poznámka k položce:</i> | | | | | |
| | P | | <i>Poznámka k položce: uzamykatelná kancelářská policová skříň 2-dveřová, 5 nastavitelných polic, vyrobeno z laminované LTD tl. min. 18 mm, opatřeno nábytkářskými hranami min. 1 mm, barva bílá,</i> | | | | | |
| 6 | K | N 204.08 | Pojízdný zásuvkový kontejner, min. rozměry (š x v x h) 400x600x450mm | KS | 1,000 | 2 231,00 | 2 231,00 | R položka |
| | PP | | Pojízdný zásuvkový kontejner, min. rozměry (š x v x h) 400x600x450mm <i>Poznámka k položce:</i> | | | | | |
| | P | | <i>Poznámka k položce: pojezdový zásuvkový kontejner, 3 uzamykatelné zásuvky, rozměrově kompatibilní s psacím stolem pol. č. 1, dekor bude vyvzorkován</i> | | | | | |
| 7 | K | N 204.13 | Stůl psací, min. rozměry 1200x600x700mm | KS | 2,000 | 2 463,00 | 4 926,00 | R položka |
| | PP | | Stůl psací, min. rozměry 1200x600x700mm <i>Poznámka k položce:</i> | | | | | |
| | P | | <i>Poznámka k položce: Psací stůl s pracovní plochou o rozměrech min. 1200x600 mm z oboustranně laminované LTD tl. min. 18 mm, výška stolu min. 700 mm, dekor bude vyvzorkován, opatřené nábytkovou hranou min. tl. 1 mm, jeden uzamykatelný šuplík a jedna uzamykatelná skříňka</i> | | | | | |
| 8 | K | N 204.14 | Židle kancelářská | KS | 2,000 | 2 916,00 | 5 832,00 | R položka |
| | PP | | Židle kancelářská <i>Poznámka k položce:</i> | | | | | |
| | P | | <i>Poznámka k položce: Židle kancelářská, kovový kříž, otočná, výškově nastavitelná, s kolečky, čalouněný sedák, opěrka hlavy, područky, nosnost min. 120 kg, barva sedáku bude vyvzorkována</i> | | | | | |
| 9 | K | N 204.15 | Dvoumístná pohovka, min. rozměry (š x v x h) 1500x750x750mm | KS | 1,000 | 8 424,00 | 8 424,00 | R položka |
| | PP | | Dvoumístná pohovka, min. rozměry (š x v x h) 1500x750x750mm <i>Poznámka k položce:</i> | | | | | |
| | P | | <i>Poznámka k položce: dvojmístná pohovka, odolný materiál potahu, barva bude dovozována z dostupných možností, područky, nosnost sedadla min. 100 kg</i> | | | | | |
| | D | ZS | Zasedací místnost - 207 | | | | 36 775,00 | |
| 10 | K | N 207.01 | Dvoumístná pohovka, min. rozměry (š x v x h) 1500x750x750mm | KS | 1,000 | 8 424,00 | 8 424,00 | R položka |
| | PP | | Dvoumístná pohovka, min. rozměry (š x v x h) 1500x750x750mm <i>Poznámka k položce:</i> | | | | | |
| | P | | <i>Poznámka k položce: dvojmístná pohovka, odolný materiál potahu, barva bude dovozována z dostupných možností, područky, nosnost sedadla min. 100 kg</i> | | | | | |
| 11 | K | N 207.02 | Skříň vysoká, min. rozměry (d x v x h) 1200x2000x300mm | KS | 1,000 | 5 305,00 | 5 305,00 | R položka |
| | PP | | Skříň vysoká, min. rozměry (d x v x h) 1200x2000x300mm | | | | | |

| PČ | Typ | Kód | Popis | MJ | Množství | J.cena [CZK] | Cena celkem [CZK] | Cenová soustava |
|----|-----|----------|--|----|----------|--------------|-------------------|-----------------|
| | P | | <i>Poznámka k položce: Poznámka k položce: policová skříň, spodní polovina uzavíratelná 2-dveřová, uzamykatelná, 2 nastavitelné police, horní polovina otevřená, 2 nastavitelné police, vyrobeno z laminované LTD tl. min. 18 mm, opatřeno nábytkářskými hranami min. 1 mm, barva bílá, kovové úchytky</i> | | | | | |
| 12 | K | N 207.03 | Skříň nízká, min. rozměry (d x v x h) 1200x1000x350mm | KS | 1,000 | 2 614,00 | 2 614,00 | R položka |
| | PP | | Skříň nízká, min. rozměry (d x v x h) 1200x1000x350mm | | | | | |
| | P | | <i>Poznámka k položce: Poznámka k položce: policová skříň otevřená, 2 nastavitelné police, vyrobeno z laminované LTD tl. min. 18 mm, opatřeno nábytkářskými hranami min. 2 mm, barva bílá</i> | | | | | |
| 13 | K | N 207.04 | Stolek konferenční, min. rozměry 500x500 mm, min. výška 500 mm | KS | 1,000 | 1 351,00 | 1 351,00 | R položka |
| | PP | | Stolek konferenční, min. rozměry 500x500 mm, min. výška 500 mm | | | | | |
| | P | | <i>Poznámka k položce: Poznámka k položce: ocelová konstrukce, deska z oboustranně laminované LTD tl. min. 18 mm, dekor bude vyzorkován, opatřené nábytkovou hranou min. tl. 1 mm</i> | | | | | |
| 14 | K | N 207.11 | Stůl psací, min. rozměry 1100x600x700mm | KS | 2,000 | 2 458,00 | 4 916,00 | R položka |
| | PP | | Stůl psací, min. rozměry 1100x600x700mm | | | | | |
| | P | | <i>Poznámka k položce: Poznámka k položce: Psací stůl s pracovní plochou o rozměrech min. 1100x600 mm z oboustranně laminované LTD tl. min. 18 mm, výška stolu min. 700 mm, dekor bude vyzorkován, opatřené nábytkovou hranou min. tl. 1mm, min. jeden uzamykatelný šuplík a jedna uzamykatelná skříňka, atypická úprava</i> | | | | | |
| 15 | K | N 207.12 | Židle kancelářská | KS | 2,000 | 2 916,00 | 5 832,00 | R položka |
| | PP | | Židle kancelářská | | | | | |
| | P | | <i>Poznámka k položce: Poznámka k položce: Židle kancelářská, kovový kříž, otočná, výškově nastavitelná, s kolečky, čalouněný sedák, opěrka hlavy, područky, nosnost min. 120 kg, barva sedáku bude vyzorkována</i> | | | | | |
| 16 | K | N 207.13 | Židle konferenční, stohovatelná | KS | 5,000 | 540,00 | 2 700,00 | R položka |
| | PP | | Židle konferenční, stohovatelná | | | | | |
| | P | | <i>Poznámka k položce: Poznámka k položce: židle konferenční, stohovatelná, min. nosnost 120 kg, sedák a opěradlo z odolné látky, barva bude vyzorkována</i> | | | | | |
| 17 | K | N 207.14 | stolek dětský min. rozměry 600 x 500 mm, min. výška 450 mm | KS | 1,000 | 2 312,00 | 2 312,00 | R položka |
| | PP | | stolek dětský min. rozměry 600 x 500 mm, min. výška 450 mm | | | | | |
| | P | | <i>Poznámka k položce: Poznámka k položce: všechny hrany zaoblené, nosná konstrukce buk masiv, deska laminovaná LTD deska min. tl. 18 mm v dekoru buk (shodný s nosnou konstrukcí stolu)</i> | | | | | |
| 18 | K | N 207.15 | Židle dětská, min. výška sedáku 310 mm | KS | 3,000 | 1 107,00 | 3 321,00 | R položka |
| | PP | | Židle dětská, min. výška sedáku 310 mm | | | | | |

| PČ | Typ | Kód | Popis | MJ | Množství | J.cena [CZK] | Cena celkem [CZK] | Cenová soustava |
|----|-----|------------|--|----|----------|--------------|-------------------|-----------------|
| | P | | <i>Poznámka k položce: Poznámka k položce: nosná konstrukce buk masiv, všechny hrany zaoblené, sedák a opěrák bílá překližka, tmož ve tvaru "H" pro větší odolnost, nosnost min. 50 kg</i> | | | | | |
| | D | 205 | spisovna - míst. č. 205 | | | | 33 820,00 | |
| 19 | K | N 205 | Kovová archivační skříň, policová, s roletou, uzamykatelná min. délky 1000 mm | KS | 4,000 | 8 455,00 | 33 820,00 | R položka |
| | PP | | Kovová archivační skříň, policová, s roletou, uzamykatelná min. délky 1000 mm | | | | | |
| | P | | <i>Poznámka k položce: Poznámka k položce: kovová uzamykatelná skříň o min. rozměrech (d x v x h) 1000 x 1900 x 400 mm, 4 kovové výškové nastavitelné police, min. nosnost police 40 kg, otevírání pomocí roletových dveří</i> | | | | | |
| | D | 206 | kuchyňka - míst. č. 206 | | | | 22 289,00 | |
| 20 | K | N 206 | kuchyňská linka min. délky 1800 mm, včetně pracovní desky | KS | 1,000 | 22 289,00 | 22 289,00 | R položka |
| | PP | | kuchyňská linka min. délky 1800 mm, včetně pracovní desky | | | | | |
| | P | | <i>Poznámka k položce: Poznámka k položce: kuchyňská linka složená ze spodní dřezové skříňky, šuplíkové skříňky a lednicové skříňky a horní zavěšené policové skříňky, rozměry lednicové skříňky musí umožňovat umístění standardního na trhu dostupného spotřebiče, součástí dřezové skříňky je nerezový dřez, stojánková baterie a odpadkový koš, včetně připojení, linka včetně soklu, konstrukce skříněk z oboustranně laminované LTD tl. min. 18 mm, kovové úchytky, před dodáním bude vzorkováno</i> | | | | | |
| | D | ŠZŽ | Šatna zaměstnanec- ženy - MÍST. Č. 117 | | | | 28 695,00 | |
| 21 | K | N 117.01 | Šatní skříň, min. rozměry (š x h) 400x500 mm, výška min. 1800 mm | KS | 8,000 | 2 903,00 | 23 224,00 | R položka |
| | PP | | Šatní skříň, min. rozměry (š x h) 400x500 mm, výška min. 1800 mm | | | | | |
| | P | | <i>Poznámka k položce: Poznámka k položce: šatní skříň z oboustranné LDT o min. tl. 18 mm, opatřeny ABS hranou min. 1 mm, větrací otvory, spodní a horní police, šatní tyč, sokl, uzamykatelná, povrch bílý mat</i> | | | | | |
| 22 | K | N 117.02 | Židle skládací | KS | 5,000 | 726,00 | 3 630,00 | R položka |
| | PP | | Židle skládací | | | | | |
| | P | | <i>Poznámka k položce: Poznámka k položce: židle skládací, min. nosnost 120 kg, kovová nosná konstrukce, sedák a opěradlo z odolné látky</i> | | | | | |
| 23 | K | N 117.03 | Stůl, min. rozměry 800x800x700mm | KS | 1,000 | 1 841,00 | 1 841,00 | R položka |
| | PP | | Stůl, min. rozměry 800x800x700mm | | | | | |
| | P | | <i>Poznámka k položce: Poznámka k položce: deska z oboustranné LDT o min. tl. 18 mm, opatřeno ABS hranou min. 1 mm, nosná konstrukce ocelová</i> | | | | | |

| PČ | Typ | Kód | Popis | MJ | Množství | J.cena [CZK] | Cena celkem [CZK] | Cenová soustava |
|-------|-----|----------|--|----|----------|--------------|-------------------|------------------|
| D ŠZM | | | Šatna zaměstnanci - muži - míst. č. 113 | | | | | 22 846,00 |
| 24 | K | N 113.01 | Šatní skříň, min. rozměry (š x h) 400x500 mm, výška min. 1800 mm | KS | 1,000 | 2 903,00 | 2 903,00 | R položka |
| | PP | | Šatní skříň, min. rozměry (š x h) 400x500 mm, výška min. 1800 mm <i>Poznámka k položce:</i> <i>Poznámka k položce:</i> | | | | | |
| | P | | šatní skříň z oboustranné LDT o min. tl. 18 mm, opatřeny ABS hranou min. 1 mm, větrací otvory, spodní a horní police, šatní tyč, sokl, uzamykatelná, povrch bílý mat | | | | | |
| 25 | K | N 113.02 | Dílnský pracovní stůl, min. rozměry (š x h) 1200x600 mm, výška 850mm | KS | 1,000 | 13 396,00 | 13 396,00 | R položka |
| | PP | | Dílnský pracovní stůl, min. rozměry (š x h) 1200x600 mm, výška 850mm <i>Poznámka k položce:</i> | | | | | |
| | P | | <i>Poznámka k položce: dřevěná pracovní deska, ocelová konstrukce stolu, min. 3 šuplíky, min. 1 uzamykatelná skříňka</i> | | | | | |
| 26 | K | N 113.03 | Plechová skříň na nářadí, min. rozměry (š x h) 900x400 mm, výška min. 1800mm | KS | 1,000 | 5 095,00 | 5 095,00 | R položka |
| | PP | | Plechová skříň na nářadí, min. rozměry (š x h) 900x400 mm, výška min. 1800mm <i>Poznámka k položce:</i> | | | | | |
| | P | | <i>Poznámka k položce: min. 4 nastavitelné regály - každý s nosností min.50 kg, uzamykatelné dvoukřídlé dveře</i> | | | | | |
| 27 | K | N 113.04 | Židle skládací | KS | 2,000 | 726,00 | 1 452,00 | R položka |
| | PP | | Židle skládací <i>Poznámka k položce:</i> | | | | | |
| | P | | <i>Poznámka k položce: židle skládací, min. nosnost 120 kg, kovová nosná konstrukce, sedák a opěradlo z odolné látky</i> | | | | | |
| D ŠUŘ | | | Šatna učitelé a ředitelna 203 | | | | | 12 400,00 |
| 28 | K | N 203.01 | Šatní skříň, min. rozměry (š x h) 400x500 mm, výška min. 1800 mm | ks | 3,000 | 2 903,00 | 8 709,00 | R položka |
| | PP | | Šatní skříň, min. rozměry (š x h) 400x500 mm, výška min. 1800 mm <i>Poznámka k položce:</i> <i>Poznámka k položce:</i> | | | | | |
| | P | | šatní skříň z oboustranné LDT o min. tl. 18 mm, opatřeny ABS hranou min. 1 mm, větrací otvory, spodní a horní police, šatní tyč, sokl, uzamykatelná, povrch bílý mat | | | | | |
| 29 | K | N 203.02 | botník se sedákem, min. rozměry (d x h) 500x300 mm, výška min. 400 mm | KS | 1,000 | 664,00 | 664,00 | R položka |
| | PP | | botník se sedákem, min. rozměry (d x h) 500x300 mm, výška min. 400 mm <i>Poznámka k položce:</i> | | | | | |
| | P | | <i>Poznámka k položce: otevřený botník z laminované LTD, vč. nábytkových hran, s min. nosností 120 kg, barva bílá, výroba na míru</i> | | | | | |
| 30 | K | N 203.05 | koupelnová skříňka | KS | 1,000 | 3 027,00 | 3 027,00 | R položka |
| | PP | | koupelnová skříňka | | | | | |

| PČ | Typ | Kód | Popis | MJ | Množství | J.cena [CZK] | Cena celkem [CZK] | Cenová soustava |
|----|-----|----------|--|----|----------|--------------|-------------------|-----------------|
| | P | | <i>Poznámka k položce: Poznámka k položce: koupelnová skříňka se zrcadlem a světlem, umístění nad umývadlo, min. rozměry (š x v) 600 x 600 mm, otevíratelná, min. 2 poličky ve skříňce</i> | | | | | |
| | D | ŠU | Šatna učitelé m.č.126,136,146,215,225,235 | | | | 59 805,00 | |
| 31 | K | N 126.01 | Šatní skříň, min. rozměry (š x h) 400x500 mm, výška min. 1800 mm | KS | 18,000 | 2 903,00 | 52 254,00 | R položka |
| | PP | | Šatní skříň, min. rozměry (š x h) 400x500 mm, výška min. 1800 mm | | | | | |
| | P | | <i>Poznámka k položce: Poznámka k položce: Šatní skříň z oboustranné LDT o min. tl. 18 mm, opatřeny ABS hranou min. 1 mm, větrací otvory, spodní a horní police, šatní tyč, sokl, uzamykatelná. povrch bílý mat, před dodáním vzorkováno</i> | | | | | |
| 32 | K | N 126.02 | botník se sedákem, min. rozměry (d x h) 500x300 mm, výška min. 400 mm | KS | 3,000 | 664,00 | 1 992,00 | R položka |
| | PP | | botník se sedákem, min. rozměry (d x h) 500x300 mm, výška min. 400 mm | | | | | |
| | P | | <i>Poznámka k položce: Poznámka k položce: otevřený botník z laminované LTD, vč. nábytkových hran, s min. nosností 120 kg, barva bílá, pouze v 1. NP, výroba na míru</i> | | | | | |
| 33 | K | N 126.05 | stolička | KS | 3,000 | 1 853,00 | 5 559,00 | R položka |
| | PP | | stolička | | | | | |
| | P | | <i>Poznámka k položce: Poznámka k položce: dřevěná stolička s min. nosností 120 kg, min. rozměry (š x d) 300 x 300 mm, min. výška 400 mm, pouze ve 2. NP, před dodáním vzorkováno</i> | | | | | |

KRYCÍ LIST SOUPISU PRACÍ

Stavba:

NOVOSTAVBA MATEŘSKÉ ŠKOLKY BEROUN MÁCHOVNA - MOBILIÁŘ NÁBYTEK

Objekt:

B01 - Třídy - NÁBYTEK

KSO:

Místo: k.ú. Beroun

CC-CZ:

Datum: 01.04.2026

Zadavatel:

Město Beroun, Husovo nám.68, 266 01 Beroun

IČ: 00233129

DIČ: CZ00233129

Účastník:

Artspect, a.s.

IČ: 28123395

DIČ: CZ28123395

Projektant:



IČ:

DIČ:



Zpracovatel:

IČ:

DIČ:

Poznámka:

Cena bez DPH

1 051 858,00

| | Základ daně | Sazba daně | Výše daně |
|--------------|--------------|------------|------------|
| DPH základní | 1 051 858,00 | 21,00% | 220 890,18 |
| DPH snížená | 0,00 | 12,00% | 0,00 |

Cena s DPH

v CZK

1 272 748,18

REKAPITULACE ČLENĚNÍ SOUPISU PRACÍ

Stavba:

NOVOSTAVBA MATEŘSKÉ ŠKOLKY BEROUN MÁCHOVNA - MOBILIÁŘ NÁBYTEK

Objekt:

B01 - Třídy - NÁBYTEK

Místo:

k.ú. Beroun

Datum:

01.04.2026

Zadavatel:

Město Beroun, Husovo nám.68, 266 01 Beroun

Projektant:



Účastník:

Artspect, a.s.

Zpracovatel:

Kód dílu - Popis

Cena celkem [CZK]

Náklady stavby celkem

1 051 858,00

TR - Vybavení třídy

753 712,00

ŠV - Šatna míst. č. 125, 135, 145, 214, 224, 234

238 098,00

KOPWC - Umývárna děti - míst. Č. 124, 134, 144, 213, 223, 233

60 048,00

SOUPIS PRACÍ

Stavba:

NOVOSTAVBA MATEŘSKÉ ŠKOLKY BEROUN MÁCHOVNA - MOBILIÁŘ NÁBYTEK

Objekt:

B01 - Třídy - NÁBYTEK

Místo:

k.ú. Beroun

Datum:

01.04.2026

Zadavatel:

Město Beroun, Husovo nám.68, 266 01 Beroun

Projektant:



Účastník:

Artspect, a.s.

Zpracovatel:

| PČ | Typ | Kód | Popis | MJ | Množství | J.cena [CZK] | Cena celkem [CZK] | Cenová soustava |
|----|-----|-----|-------|----|----------|--------------|-------------------|-----------------|
|----|-----|-----|-------|----|----------|--------------|-------------------|-----------------|

Náklady soupisu celkem

1 051 858,00

| D | TR | Popis | MJ | Množství | J.cena [CZK] | Cena celkem [CZK] | Cenová soustava |
|----|-----------|---|----|----------|--------------|-------------------|-----------------|
| 1 | K N T.01 | Stůl dětský 6 místný, kulatý, průměr min. 1200 mm, min. výška 460 mm | ks | 3,000 | 3 583,00 | 10 749,00 | R položka |
| PP | | Stůl dětský 6 místný, kulatý, průměr min. 1200 mm, min. výška 460 mm | | | | | |
| P | | <i>Poznámka k položce: Poznámka k položce: Kulatý stůl, průměr min.1200 mm, všechny hrany zaoblené, nosná konstrukce buk masiv, deska laminovaná LTD deska min. tl. 18 mm v dekoru buk (shodný s nosnou konstrukcí stolu)</i> | | | | | |
| 2 | K N T.01a | Stůl dětský 6 místný, kulatý, rozložitelný na poloviny, průměr min. 1200 mm, min. výška 460 mm | ks | 2,000 | 5 880,00 | 11 760,00 | R položka |
| PP | | Stůl dětský 6 místný, kulatý, rozložitelný na poloviny, průměr min. 1200 mm, min. výška 460 mm | | | | | |
| P | | <i>Poznámka k položce: Poznámka k položce: Kulatý stůl, průměr min.1200 mm, rozložitelný na poloviny, všechny hrany zaoblené, nosná konstrukce buk masiv, deska laminovaná LTD deska min. tl. 18 mm v dekoru buk (shodný s nosnou konstrukcí stolu)</i> | | | | | |
| 3 | K N T.01b | Stůl dětský 6 místný, kulatý, průměr min. 1200 mm, min. výška 530 mm | ks | 8,000 | 3 583,00 | 28 664,00 | R položka |
| PP | | Stůl dětský 6 místný, kulatý, průměr min. 1200 mm, min. výška 530 mm | | | | | |
| P | | <i>Poznámka k položce: Poznámka k položce: Kulatý stůl, průměr min.1200 mm, všechny hrany zaoblené, nosná konstrukce buk masiv, deska laminovaná LTD deska min. tl. 18 mm v dekoru buk (shodný s nosnou konstrukcí stolu)</i> | | | | | |
| 4 | K N T.01c | Stůl dětský 6 místný, kulatý, rozložitelný na poloviny, průměr min. 1200 mm, min. výška 530 mm | ks | 6,000 | 5 880,00 | 35 280,00 | R položka |
| PP | | Stůl dětský 6 místný, kulatý, rozložitelný na poloviny, průměr min. 1200 mm, min. výška 530 mm | | | | | |

| PČ | Typ | Kód | Popis | MJ | Množství | J.cena [CZK] | Cena celkem [CZK] | Cenová soustava |
|----|-----|---------|--|----|----------|--------------|-------------------|-----------------|
| | P | | <i>Poznámka k položce: Poznámka k položce: Kulatý stůl, průměr min. 1200 mm, rozložitelný na poloviny, všechny hrany zaoblené, nosná konstrukce buk masiv, deska laminovaná LTD deska min. tl. 18 mm v dekoru buk (shodný s nosnou konstrukcí stolu)</i> | | | | | |
| 5 | K | N T.01d | Stůl dětský 6 místný, kulatý, průměr min. 1200 mm, min. výška 590 mm | ks | 7,000 | 3 583,00 | 25 081,00 | R položka |
| | PP | | Stůl dětský 6 místný, kulatý, průměr min. 1200 mm, min. výška 590 mm | | | | | |
| | P | | <i>Poznámka k položce: Poznámka k položce: Kulatý stůl, průměr min. 1200 mm, všechny hrany zaoblené, nosná konstrukce buk masiv, deska laminovaná LTD deska min. tl. 18 mm v dekoru buk (shodný s nosnou konstrukcí stolu)</i> | | | | | |
| 6 | K | N T.01e | Stůl dětský 6 místný, kulatý, rozložitelný na poloviny, průměr min. 1200 mm, min. výška 590 mm | ks | 4,000 | 5 880,00 | 23 520,00 | R položka |
| | PP | | Stůl dětský 6 místný, kulatý, rozložitelný na poloviny, průměr min. 1200 mm, min. výška 590 mm | | | | | |
| | P | | <i>Poznámka k položce: Poznámka k položce: Kulatý stůl, průměr min. 1200 mm, rozložitelný na poloviny, všechny hrany zaoblené, nosná konstrukce buk masiv, deska laminovaná LTD deska min. tl. 18 mm v dekoru buk (shodný s nosnou konstrukcí stolu)</i> | | | | | |
| 7 | K | N T.02 | Židle dětská, min. výška sedáku 260 mm | ks | 25,000 | 1 063,00 | 26 575,00 | R položka |
| | PP | | Židle dětská, min. výška sedáku 260 mm | | | | | |
| | P | | <i>Poznámka k položce: nosná konstrukce buk masiv, všechny hrany zaoblené, sedák a opěrák barevná překližka, barva bude vyvzorkována, tmož ve tvaru "H" pro větší odolnost, nosnost min. 50 kg</i> | | | | | |
| 8 | K | N T.02a | Židle dětská, min. výška sedáku 310 mm | ks | 84,000 | 1 107,00 | 92 988,00 | R položka |
| | PP | | Židle dětská, min. výška sedáku 310 mm | | | | | |
| | P | | <i>Poznámka k položce: Poznámka k položce: nosná konstrukce buk masiv, všechny hrany zaoblené, sedák a opěrák barevná překližka, barva bude vyvzorkována, tmož ve tvaru "H" pro větší odolnost, nosnost min. 50 kg</i> | | | | | |
| 9 | K | N T.02b | Židle dětská, min. výška sedáku 350 mm | ks | 66,000 | 1 153,00 | 76 098,00 | R položka |
| | PP | | Židle dětská, min. výška sedáku 350 mm | | | | | |
| | P | | <i>Poznámka k položce: Poznámka k položce: nosná konstrukce buk masiv, všechny hrany zaoblené, sedák a opěrák barevná překližka, barva bude vyvzorkována, tmož ve tvaru "H" pro větší odolnost, nosnost min. 50 kg</i> | | | | | |
| 10 | K | N T.03 | Stůl psací, min. rozměry 1200x600x700mm | ks | 6,000 | 2 463,00 | 14 778,00 | R položka |
| | PP | | Stůl psací, min. rozměry 1200x600x700mm | | | | | |
| | P | | <i>Poznámka k položce: Poznámka k položce: Psací stůl s pracovní plochou o rozměrech min. 1200x600 mm z oboustranně laminované LTD tl. min. 18 mm, výška stolu min. 700 mm, povrch. úprava v dekoru buk (stejná jako u dětských stůlů), popř. bílý, opatřené nábytkovou hranou min. tl. 2 mm, min. jeden uzamykatelný šuplík a jedna uzamykatelná skříňka, čelní krycí deska min. šířky 300 mm</i> | | | | | |

| PČ | Typ | Kód | Popis | MJ | Množství | J.cena [CZK] | Cena celkem [CZK] | Cenová soustava |
|----|-----|--------|--|----|----------|--------------|-------------------|-----------------|
| 11 | K | N T.04 | Židle kancelářská | ks | 6,000 | 2 916,00 | 17 496,00 | R položka |
| | PP | | Židle kancelářská <i>Poznámka k položce:</i> | | | | | |
| | P | | <i>Poznámka k položce: Židle kancelářská, kovový kříž, otočná, výškově nastavitelná, s kolečky, čalouněný sedák, opěrka hlavy, područky, nosnost min. 120 kg, barva sedáku bude vyvzorkována</i> | | | | | |
| 12 | K | N T.05 | Stůl pro učitele, min. rozměry 1200x600x700mm | ks | 6,000 | 1 802,00 | 10 812,00 | R položka |
| | PP | | Stůl pro učitele, min. rozměry 1200x600x700mm <i>Poznámka k položce:</i> | | | | | |
| | P | | <i>Poznámka k položce: nosná konstrukce kovová bílá, deska oboustranně laminovaná LTD tl. min. 18 mm opatřená, nábytkovou hranou min. tl. 2 mm, povrch. úprava v dekoru buk (stejná jako u dětských stolů)</i> | | | | | |
| 13 | K | N T.06 | Židle pro učitele | ks | 18,000 | 1 305,00 | 23 490,00 | R položka |
| | PP | | Židle pro učitele <i>Poznámka k položce:</i> | | | | | |
| | P | | <i>Poznámka k položce: nosná konstrukce buk masiv, všechny hrany zaoblené, sedák a opěrák bílá překližka, nosnost min. 120 kg, tvarově obdobné s dětskými židlemi</i> | | | | | |
| 14 | K | N T.08 | Skříň vysoká, min. rozměry (d x h x v) 2500x450x2000mm - umístění v 1.NP | ks | 3,000 | 15 526,00 | 46 578,00 | R položka |
| | PP | | Skříň vysoká, min. rozměry (d x h x v) 2500x450x2000mm - umístění v 1.NP <i>Poznámka k položce:</i> | | | | | |
| | P | | <i>Poznámka k položce: policová skříň, horní polovina uzavíratelná, posuvné dveře, zapuštěná kovová úchytky, spodní polovina otevřená, 5 výškově nastavitelných polic s nosností min. 50 kg, uchycení nastavitelných polic na korpus systémem nedovolujícím uvíznutí dětských prstů, korpus a dveře z laminované LTD tl. min. 20 mm + opatřeno nábytkářskými hranami min. 2 mm, police z laminované LTD tl. min. 20 mm + opatřeno nábytkářskými hranami min. 2 mm, barva bílá, sokl min. výšky 100 mm, otvory na elektro zásuvky, skříň ukotvena ke stěně, včetně lištového ukončení u stěny, popř. stropu, před zahájením výroby nutno zaměřit na místě a výrobní výkres předložit objednateli ke schválení, lze rozdělit na části, cena zahrnuje zaměření, výrobní dokumentaci, výrobu, dodávku, montáž a veškeré související činnosti</i> | | | | | |
| 15 | K | N T.09 | Skříň vysoká, min. rozměry (d x h x v) 3000x450x2000mm - umístění v 1.NP | ks | 3,000 | 17 712,00 | 53 136,00 | R položka |
| | PP | | Skříň vysoká, min. rozměry (d x h x v) 3000x450x2000mm - umístění v 1.NP <i>Poznámka k položce:</i> | | | | | |
| | P | | <i>Poznámka k položce: policová skříň, horní polovina uzavíratelná, posuvné dveře, zapuštěná kovová úchytky, spodní polovina otevřená, 5 výškově nastavitelných polic s nosností min. 50 kg, uchycení nastavitelných polic na korpus systémem nedovolujícím uvíznutí dětských prstů, korpus a dveře z laminované LTD tl. min. 20 mm + opatřeno nábytkářskými hranami min. 2 mm, police z laminované LTD tl. min. 20 mm + opatřeno nábytkářskými hranami min. 2 mm, barva bílá, sokl min. výšky 100 mm, otvory na elektro zásuvky, skříň ukotvena ke stěně, včetně lištového ukončení u stěny, popř. stropu, před zahájením výroby nutno zaměřit na místě a výrobní výkres předložit objednateli ke schválení, lze rozdělit na části, cena zahrnuje zaměření, výrobní dokumentaci, výrobu, dodávku, montáž a veškeré související činnosti</i> | | | | | |

| PČ | Typ | Kód | Popis | MJ | Množství | J.cena [CZK] | Cena celkem [CZK] | Cenová soustava |
|----|-----|---------|---|----|----------|--------------|-------------------|-----------------|
| 16 | K | N T.10 | Skříň vysoká, min. rozměry (d x h x v) 2000x450x2000mm - umístění ve 2.NP | ks | 3,000 | 13 572,00 | 40 716,00 | R položka |
| | PP | | Skříň vysoká, min. rozměry (d x h x v) 2000x450x2000mm - umístění ve 2.NP <i>Poznámka k položce:</i> <i>Poznámka k položce: policová skříň, horní polovina uzavíratelná, posuvné dveře, zapuštěná kovová úchytka, spodní polovina otevřená, 5 výškových nastavitelných polic s nosností min. 50 kg, uchycení nastavitelných polic na korpus systémem nedovolujícím uvíznutí dětských prstů, korpus a dveře z laminované LTD tl. min. 20 mm + opatřeno nábytkářskými hranami min. 2 mm, police z laminované LTD tl. min. 20 mm + opatřeno nábytkářskými hranami min. 2 mm, barva bílá, sokl min. výšky 100 mm, otvory na elektro zásuvky, skříň ukotvena ke stěně, včetně lištového ukončení u stěny, popř. stropu, před zahájením výroby nutno zaměřit na místě a výrobní výkres předložit objednateli ke schválení, lze rozdělit na části, cena zahrnuje zaměření, výrobní dokumentaci, výrobu, dodávku, montáž a veškeré související činnosti</i> | | | | | |
| | P | | | | | | | |
| 17 | K | N T.10a | Skříň vysoká, min. rozměry (d x h x v) 4000x450x2000mm - umístění ve 2.NP | ks | 3,000 | 24 378,00 | 73 134,00 | R položka |
| | PP | | Skříň vysoká, min. rozměry (d x h x v) 4000x450x2000mm - umístění ve 2.NP <i>Poznámka k položce:</i> <i>Poznámka k položce: policová skříň, přizpůsobená zaoblené stěně, plynulé napojení na skříň ozn. T.10, horní polovina uzavíratelná, posuvné dveře, zapuštěná kovová úchytka, spodní polovina otevřená, 5 výškových nastavitelných polic s nosností min. 50 kg, uchycení nastavitelných polic na korpus systémem nedovolujícím uvíznutí dětských prstů, korpus a dveře z laminované LTD tl. min. 20 mm + opatřeno nábytkářskými hranami min. 2 mm, police z laminované LTD tl. min. 20 mm + opatřeno nábytkářskými hranami min. 2 mm, barva bílá, sokl min. výšky 100 mm, otvory na elektro zásuvky, skříň ukotvena ke stěně, včetně lištového ukončení u stěny, popř. stropu, před zahájením výroby nutno zaměřit na místě a výrobní výkres předložit objednateli ke schválení, lze rozdělit na části, cena zahrnuje zaměření, výrobní dokumentaci, výrobu, dodávku, montáž a veškeré související činnosti</i> | | | | | |
| | P | | | | | | | |
| 18 | K | N T.11 | Skříňka, min. rozměry (d x h x v) 1000x450x1200 | ks | 24,000 | 3 052,00 | 73 248,00 | R položka |
| | PP | | Skříňka, min. rozměry (d x h x v) 1000x450x1200 <i>Poznámka k položce:</i> <i>Poznámka k položce: skříňka úložná otevřená, spodní část bez podlahy a předělů (pro pojízdné plast. kontejnery), výše 3 police bez předělů pro umístění plastových kontejnerů, materiál z oboustranně laminované LTD tl. min. 18 mm, opatřené nábytkovou hranou min. tl. 2 mm, barva lak bílý mat, před zahájením výroby nutno zaměřit na místě a výrobní výkres předložit objednateli ke schválení, cena zahrnuje zaměření, výrobní dokumentaci, výrobu, dodávku, montáž a veškeré související činnosti</i> | | | | | |
| | P | | | | | | | |
| 19 | K | N T.12 | Obkladová deska na stěnu, min. rozměry 1400 x 1500 mm - umístění v 1.NP | ks | 3,000 | 1 525,00 | 4 575,00 | R položka |
| | PP | | Obkladová deska na stěnu, min. rozměry 1400 x 1500 mm - umístění v 1.NP | | | | | |

| PČ | Typ | Kód | Popis | MJ | Množství | J.cena [CZK] | Cena celkem [CZK] | Cenová soustava |
|----|-----|----------|--|----|----------|--------------|-------------------|-----------------|
| | P | | <i>Poznámka k položce: Poznámka k položce: deska z omyvatelného materiálu - laminované LTD min. tl. 10 mm, včetně nábytkových hran, ukotvená na stěnu, bílá mat, umístěno za servírovací vozík, před zahájením výroby nutno zaměřit na místě</i> | | | | | |
| 20 | K | N T.12a | Obkladová deska na stěnu, min. rozměry 1000 x 1500 mm - umístění ve 2.NP | ks | 3,000 | 1 128,00 | 3 384,00 | R položka |
| | PP | | Obkladová deska na stěnu, min. rozměry 1000 x 1500 mm - umístění ve 2.NP | | | | | |
| | P | | <i>Poznámka k položce: Poznámka k položce: deska z omyvatelného materiálu - laminované LTD min. tl. 10 mm, včetně nábytkových hran, ukotvená na stěnu, bílá mat, umístěno za servírovací vozík, před zahájením výroby nutno zaměřit na místě</i> | | | | | |
| 21 | K | N T.13 | Obkladová deska na stěnu, min. rozměry 700 x 1500 mm | ks | 6,000 | 795,00 | 4 770,00 | R položka |
| | PP | | Obkladová deska na stěnu, min. rozměry 700 x 1500 mm | | | | | |
| | P | | <i>Poznámka k položce: Poznámka k položce: deska z omyvatelného materiálu - laminované LTD min. tl. 10 mm, včetně nábytkových hran, ukotvená na stěnu, bílá mat, umístěno za "gastro pojízdný stůl", před zahájením výroby nutno zaměřit na místě</i> | | | | | |
| 22 | K | N T.14 | Sedací rohová matrace, min. rozměry 1500 x 1500 mm | ks | 6,000 | 9 480,00 | 56 880,00 | R položka |
| | PP | | Sedací rohová matrace, min. rozměry 1500 x 1500 mm | | | | | |
| | P | | <i>Poznámka k položce: Poznámka k položce: s bočními opěrami, min. výška sedu 150 mm, snímatelný pratelný potah, odolný a snadno udržovatelný materiál, výplň molitan, popř. obdobný materiál</i> | | | | | |
| | D | ŠV | Šatna míst. č. 125, 135, 145, 214, 224, 234 | | | | 238 098,00 | |
| 23 | K | N 125.01 | Sestava šatních skříňek pro 28 dětí | KS | 6,000 | 31 156,00 | 186 936,00 | R položka |
| | PP | | Sestava šatních skříňek pro 28 dětí | | | | | |
| | P | | <i>Poznámka k položce: Poznámka k položce: sestavy skříňek budou rozděleny dle prostorových podmínek v místnosti, min. šířka jedné skříňky 200 mm, min. výška skříňky 1300 mm, součástí skříňky bude horní uzavíratelná část s jednou středovou policí, střední otevřený prostor s dvojháčkem a integrovaná lavička s odkapávací policí na boty, korpus a lavička bílý mat, dvířka v barevné úpravě dle vzorkování, sestavy skříňek budou kotveny ke stěně, před zahájením výroby nutno zaměřit na místě a výrobní výkres předložit objednateli ke schválení, lze rozdělit na části, cena zahrnuje zaměření, výrobní dokumentaci, výrobu, dodávku, montáž a veškeré související činnosti</i> | | | | | |
| 24 | K | N 125.06 | Sedák kruhový, průměr min. 1200 mm | KS | 6,000 | 6 069,00 | 36 414,00 | R položka |
| | PP | | Sedák kruhový, průměr min. 1200 mm | | | | | |
| | P | | <i>Poznámka k položce: Poznámka k položce: potah odolný a dobře čistitelný, materiál molitan, nosnost i pro dospělé osobu</i> | | | | | |
| 25 | K | N 125.07 | Skříňka s přihrádkami, min. rozměry (š x v x h) 900x1200x300mm | KS | 6,000 | 2 458,00 | 14 748,00 | R položka |
| | PP | | Skříňka s přihrádkami, min. rozměry (š x v x h) 900x1200x300mm | | | | | |

| PČ | Typ | Kód | Popis | MJ | Množství | J.cena [CZK] | Cena celkem [CZK] | Cenová soustava |
|----|-----|--------|---|----|----------|--------------|-------------------|-----------------|
| | P | | <i>Poznámka k položce:</i> <i>Poznámka k položce:</i> <i>skříňka s 9 stejnými otevřenými přihrádkami, materiál LTD min. tl. 18 mm, opatřeno ABS hranami min. 2 mm, barva bílá, výroba na míru</i> | | | | | |
| | D | KOPWC | Umývárna děti - míst. Č. 124, 134, 144, 213, 223, 233 | | | | 60 048,00 | |
| 26 | K | N K.07 | sestava věšáků na 28 ručníků | KS | 6,000 | 10 008,00 | 60 048,00 | R položka |

PP

sestava věšáků na 28 ručníků

*Poznámka k položce:**Poznámka k položce:*

sestava 28 oddělených svislých přihrádek s háčkem, min. šířka přihrádky 100 mm, kotvené ke stěně, korpus z LTD deska min tl. 16 mm, opatřeno ABS hranou min. 2 mm, barva bílá mat, jednotlivé přihrádky odděleny LTD min. tl. 10 mm, opatřeno ABS hranou min. 2 mm, sestava bude rozdělena na části dle prostorových podmínek, část zakrývající montážní dvířka bude snadno sejmutelná, před zahájením výroby nutno zaměřit na místě a výrobní výkres předložit objednateli ke schválení, lze rozdělit na části, cena zahrnuje zaměření, výrobní dokumentaci, výrobu, dodávku, montáž a veškeré související činnosti

P

KRYCÍ LIST SOUPISU PRACÍ

Stavba:

NOVOSTAVBA MATEŘSKÉ ŠKOLKY BEROUN MÁCHOVNA - MOBILIÁŘ NÁBYTEK

Objekt:

C01 - Sklady - NÁBYTEK

KSO:

Místo: k.ú. Beroun

CC-CZ:

Datum: 01.04.2026

Zadavatel:

Město Beroun, Husovo nám.68, 266 01 Beroun

IČ: 00233129

DIČ: CZ00233129

Účastník:

Artspect, a.s.

IČ: 28123395

DIČ: CZ28123395

Projektant:

[REDACTED]

IČ:

DIČ:

Zpracovatel:

IČ:

DIČ:

Poznámka:

Cena bez DPH

273 890,00

| | Základ daně | Sazba daně | Výše daně |
|--------------|-------------|------------|-----------|
| DPH základní | 273 890,00 | 21,00% | 57 516,90 |
| snížená | 0,00 | 12,00% | 0,00 |

Cena s DPH

v CZK

331 406,90

REKAPITULACE ČLENĚNÍ SOUPISU PRACÍ

Stavba:

NOVOSTAVBA MATEŘSKÉ ŠKOLKY BEROUN MÁCHOVNA - MOBILIÁŘ NÁBYTEK

Objekt:

C01 - Sklady - NÁBYTEK

Místo:

k.ú. Beroun

Datum:

01.04.2026

Zadavatel:

Město Beroun, Husovo nám.68, 266 01 Beroun

Projektant:



Účastník:

Artspect, a.s.

Zpracovatel:

Kód dílu - Popis

Cena celkem [CZK]

Náklady stavby celkem

273 890,00

103, 104 - Sklad 103, 104 - PRÁDELNA, SKLAD PRÁDLA

2 282,00

SKL1 - Sklad u třídy v 1.NP (míst. č. 121, 122, 131, 132, 141, 142)

135 804,00

SKL2 - Sklad u třídy v 2.NP (míst. č. 211, 221, 231)

135 804,00

SOUPIS PRACÍ

Stavba:

NOVOSTAVBA MATEŘSKÉ ŠKOLKY BEROUN MÁCHOVNA - MOBILIÁŘ NÁBYTEK

Objekt:

C01 - Sklady - NÁBYTEK

Místo:

k.ú. Beroun

Datum:

01.04.2026

Zadavatel:

Město Beroun, Husovo nám.68, 266 01 Beroun

Projektant:



Účastník:

Artspect, a.s.

Zpracovatel:

| PČ | Typ | Kód | Popis | MJ | Množství | J.cena [CZK] | Cena celkem [CZK] | Cenová soustava |
|----|-----|-----|-------|----|----------|--------------|-------------------|-----------------|
|----|-----|-----|-------|----|----------|--------------|-------------------|-----------------|

Náklady soupisu celkem

273 890,00

| D | | 103, 104 | Sklad 103, 104 - PRÁDELNA, SKLAD PRÁDLA | | | 2 282,00 | | |
|----|---|----------|---|----|-------|------------|------------|-----------|
| 1 | K | N 103.04 | Židle pro personál | KS | 1,000 | 1 305,00 | 1 305,00 | R položka |
| PP | | | Židle pro personál | | | | | |
| P | | | <i>Poznámka k položce:</i> | | | | | |
| | | | <i>Poznámka k položce: konstrukce buk masiv, zaoblené hrany, povrch matný lak, sedák a opěrák překližka – bílý lak, nosnost min. 120 kg, tvarově obdobné s dětskými židlemi</i> | | | | | |
| 2 | K | N 103.05 | Stolek malý | KS | 1,000 | 977,00 | 977,00 | R položka |
| PP | | | Stolek malý | | | | | |
| P | | | <i>Poznámka k položce:</i> | | | | | |
| | | | <i>Poznámka k položce: konstrukce laminované LTD, min. rozměry 500 x 500 mm, min. výška 700 mm, opatřeno nábytkářskými hranami, povrch bílý</i> | | | | | |
| D | | SKL1 | Sklad u třídy v 1.NP (míst. č. 121, 122, 131, 132, 141, 142) | | | 135 804,00 | | |
| 3 | K | N SK1.03 | Skříň vysoká na matrace a lůžkoviny pro 28 dětí, min. rozměry (d x v x h) 3100x2640x700mm | KS | 3,000 | 45 268,00 | 135 804,00 | R položka |
| PP | | | Skříň vysoká na matrace a lůžkoviny pro 28 dětí, min. rozměry (d x v x h) 3100x2640x700mm | | | | | |

| PČ | Typ | Kód | Popis | MJ | Množství | J.cena [CZK] | Cena celkem [CZK] | Cenová soustava | |
|----|-----|----------|--|----|----------|--------------|-------------------|-----------------|--|
| | | | <p><i>Poznámka k položce:</i> <i>Poznámka k položce: úložný prostor pro lůžkoviny a matrace složený ze spodního uzavíratelného dílu pro uložení lůžkovin a horního otevřeného prostoru pro uložení matrací, korpus z laminované LTD tl. min. 20 mm, vnitřní příčky z laminované LTD tl. min. 10 mm, bílá barva, oba díly ukotvené do zdi, spodní díl bude rozdělen na 28 stejných částí o min. vnitřních rozměrech (v x š x h) 250 x 400 x 650 mm, dvoukřídlá dvířka se zapuštěnou kovovou úchytkou, sokl min. výšky 100 mm, horní díl bude rozdělen na 28 svislých částí o min. vnitřních rozměrech (v x š x h) 100 x 1450 x 650 mm, včetně lištového ukončení u stěny, popř. stropu, před zahájením výroby nutno zaměřit na místě a výrobní výkres předložit objednateli ke schválení, lze rozdělit na části, cena zahrnuje zaměření, výrobní dokumentaci, výrobu, dodávku, montáž a veškeré související činnosti</i></p> | | | | | | |
| | D | SKL2 | Sklad u třídy v 2.NP (míst. č. 211, 221, 231) | | | | 135 804,00 | | |
| 4 | K | N SK1.07 | Skříň vysoká na matrace a lůžkoviny pro 28 dětí, min. rozměry (d x v x h) 3100x2640x700mm | KS | 3,000 | 45 268,00 | 135 804,00 | R položka | |

pp

Skříň vysoká na matrace a lůžkoviny pro 28 dětí, min. rozměry (d x v x h) 3100x2640x700mm

Poznámka k položce:

Poznámka k položce: úložný prostor pro lůžkoviny a matrace složený ze spodního uzavíratelného dílu pro uložení lůžkovin a horního otevřeného prostoru pro uložení matrací, korpus z laminované LTD tl. min. 20 mm, vnitřní příčky z laminované LTD tl. min. 10 mm, bílá barva, oba díly ukotvené do zdi, spodní díl bude rozdělen na 28 stejných částí o min. vnitřních rozměrech (v x š x h) 250 x 400 x 650 mm, dvoukřídlá dvířka se zapuštěnou kovovou úchytkou, sokl min. výšky 100 mm, horní díl bude rozdělen na 28 svislých částí o min. vnitřních rozměrech (v x š x h) 100 x 1450 x 650 mm, včetně lištového ukončení u stěny, popř. stropu, před zahájením výroby nutno zaměřit na místě a výrobní výkres předložit objednateli ke schválení, lze rozdělit na části, cena zahrnuje zaměření, výrobní dokumentaci, výrobu, dodávku, montáž a veškeré související činnosti

P

KRYCÍ LIST SOUPISU PRACÍ

Stavba:

NOVOSTAVBA MATEŘSKÉ ŠKOLKY BEROUN MÁCHOVNA - MOBILIÁŘ NÁBYTEK

Objekt:

E01 - Ostatní - NÁBYTEK

KSO:

Místo: k.ú. Beroun

CC-CZ:

Datum: 01.04.2026

Zadavatel:

Město Beroun, Husovo nám.68, 266 01 Beroun

IČ:

00233129

DIČ:

CZ00233129

Účastník:

Artspect, a.s.

IČ:

28123395

DIČ:

CZ28123395

Projektant:

[REDACTED]

IČ:

[REDACTED]

DIČ:

Zpracovatel:

IČ:

DIČ:

Poznámka:

Cena bez DPH

18 515,00

| | Základ daně | Sazba daně | Výše daně |
|--------------|-------------|------------|-----------|
| DPH základní | 18 515,00 | 21,00% | 3 888,15 |
| DPH snížená | 0,00 | 12,00% | 0,00 |

Cena s DPH

v CZK

22 403,15

REKAPITULACE ČLENĚNÍ SOUPISU PRACÍ

Stavba:

NOVOSTAVBA MATEŘSKÉ ŠKOLKY BEROUN MÁCHOVNA - MOBILIÁŘ NÁBYTEK

Objekt:

E01 - Ostatní - NÁBYTEK

Místo:

k.ú. Beroun

Datum:

01.04.2026

Zadavatel:

Město Beroun, Husovo nám.68, 266 01 Beroun

Projektant:



Účastník:

Artspect, a.s.

Zpracovatel:

Kód dílu - Popis

Cena celkem [CZK]

Náklady stavby celkem

18 515,00

CHOD - Chodby - doplňky

18 515,00

SOUPIS PRACÍ

Stavba:

NOVOSTAVBA MATEŘSKÉ ŠKOLKY BEROUN MÁCHOVNA - MOBILIÁŘ NÁBYTEK

Objekt:

E01 - Ostatní - NÁBYTEK

Místo:

k.ú. Beroun

Datum:

01.04.2026

Zadavatel:

Město Beroun, Husovo nám.68, 266 01 Beroun

Projektant:



Účastník:

Artspect, a.s.

Zpracovatel:

| PČ | Typ | Kód | Popis | MJ | Množství | J.cena [CZK] | Cena celkem [CZK] | Cenová soustava |
|----|-----|-----|-------|----|----------|--------------|-------------------|-----------------|
|----|-----|-----|-------|----|----------|--------------|-------------------|-----------------|

Náklady soupisu celkem

18 515,00

D CHOD

Chodby - doplňky

18 515,00

| | | | | | | | | |
|---|---|-------|---|----|-------|----------|-----------|-----------|
| 1 | K | CH-08 | Lavice, min. rozměry (d x š x v) 1500x400x400mm | KS | 7,000 | 2 645,00 | 18 515,00 | R položka |
|---|---|-------|---|----|-------|----------|-----------|-----------|

PP

Lavice, min. rozměry (d x š x v) 1500x400x400mm

P

Poznámka k položce:

Poznámka k položce:

volně stojící lavice bez opěradla, ocelové nohy, sedák z masivní dřevěné desky, barevnost a dekor vzorkováno

KRYCÍ LIST SOUPLISU PRACÍ

Stavba:

NOVOSTAVBA MATEŘSKÉ ŠKOLKY BEROUN MÁCHOVNA - MOBILIÁŘ NÁBYTEK

Objekt:

VRN - Vedlejší rozpočtové a ostatní náklady

KSO:

Místo: k.ú. Beroun

CC-CZ:

Datum: 01.04.2026

Zadavatel:

Město Beroun, Husovo nám.68, 266 01 Beroun

IČ: 00233129

DIČ: CZ00233129

Účastník:

Artspect, a.s.

IČ: 28123395

DIČ: CZ28123395

Projektant:

[REDACTED]

IČ:

DIČ:

[REDACTED]

Zpracovatel:

IČ:

DIČ:

Poznámka:

Cena bez DPH

336 055,00

| | Základ daně | Sazba daně | Výše daně |
|--------------|-------------|------------|-----------|
| DPH základní | 336 055,00 | 21,00% | 70 571,55 |
| DPH snížená | 0,00 | 12,00% | 0,00 |

Cena s DPH

v CZK

406 626,55

REKAPITULACE ČLENĚNÍ SOUPISU PRACÍ

Stavba:

NOVOSTAVBA MATEŘSKÉ ŠKOLKY BEROUN MÁCHOVNA - MOBILIÁŘ NÁBYTEK

Objekt:

VRN - Vedlejší rozpočtové a ostatní náklady

Místo:

k.ú. Beroun

Datum:

01.04.2026

Zadavatel:

Město Beroun, Husovo nám.68, 266 01 Beroun

Projektant:



Účastník:

Artspect, a.s.

Zpracovatel:

Kód dílu - Popis

Cena celkem [CZK]

Náklady stavby celkem

336 055,00

VRN - Vedlejší rozpočtové náklady

336 055,00

SOUPIS PRACÍ

Stavba:

NOVOSTAVBA MATEŘSKÉ ŠKOLKY BEROUN MÁCHOVNA - MOBILIÁŘ NÁBYTEK

Objekt:

VRN - Vedlejší rozpočtové a ostatní náklady

Místo:

k.ú. Beroun

Datum:

01.04.2026

Zadavatel:

Město Beroun, Husovo nám.68, 266 01 Beroun

Projektant:



Účastník:

Artspect, a.s.

Zpracovatel:

| PČ | Typ | Kód | Popis | MJ | Množství | J.cena [CZK] | Cena celkem [CZK] | Cenová soustava |
|----|-----|-----|-------|----|----------|--------------|-------------------|-----------------|
|----|-----|-----|-------|----|----------|--------------|-------------------|-----------------|

Náklady soupisu celkem

336 055,00

| D | VRN | Vedlejší rozpočtové náklady | | | | | | |
|----|-----|-----------------------------|---|--------|-----------|-----------|------------|-----------|
| 1 | K | 030001000 | Zařízení staveniště | soubor | 1,000 | 950,00 | 950,00 | R položka |
| | PP | | Zařízení staveniště | ... | | | | |
| 2 | K | 034002000 | Zabezpečení staveniště | soubor | 1,000 | 1 250,00 | 1 250,00 | R položka |
| | PP | | Zabezpečení staveniště | | | | | |
| 3 | K | 039002000 | Zrušení zařízení staveniště | soubor | 1,000 | 1 550,00 | 1 550,00 | R položka |
| | PP | | Zrušení zařízení staveniště | | | | | |
| 4 | K | VRN-3 | Zaměření stávajícího stavu | soubor | 1,000 | 805,00 | 805,00 | R položka |
| | PP | | Zaměření stávajícího stavu | | | | | |
| 5 | K | VRN-4 | Dílenská dokumentace jednotlivých truhlářských výrobků, návrh | soubor | 1,000 | 8 550,00 | 8 550,00 | R položka |
| | PP | | Dílenská dokumentace jednotlivých truhlářských výrobků, návrh | | | | | |
| 7 | K | VRN-6 | Montáž | hod | 200,000 | 1 503,00 | 300 600,00 | R položka |
| | PP | | Montáž | | | | | |
| 8 | K | VRN-7 | Vyzorkování materiálů | soubor | 1,000 | 950,00 | 950,00 | R položka |
| | PP | | Vyzorkování materiálů | | | | | |
| 9 | K | VRN-8 | Zakrytí podlahové plochy PE fólií včetně odstranění fólie po dokončení stavby | m2 | 1 400,000 | 5,00 | 7 000,00 | R položka |
| | PP | | Zakrytí podlahové plochy PE fólií včetně odstranění fólie po dokončení stavby | | | | | |
| 10 | K | VRN-9 | Manipulace, ruční přesun, rozmístění | soubor | 1,000 | 150,00 | 150,00 | R položka |
| | PP | | Manipulace, ruční přesun, rozmístění | | | | | |
| 11 | K | VRN-10 | Finální úklid po dokončení realizace stavby | soubor | 1,000 | 13 500,00 | 13 500,00 | R položka |
| | PP | | Finální úklid po dokončení realizace stavby | | | | | |
| 12 | K | VRN-11 | Doprava do 50km | soubor | 1,000 | 750,00 | 750,00 | R položka |
| | PP | | Doprava do 50km | | | | | |